



PROGRAM HOSPODÁRSKEHO ROZVOJA A SOCIÁLNEHO ROZVOJA OBCE NOVÁ BOŠÁCA



PROGRAMOVACIE OBDOBIE 2015 - 2024

Formulár č. Ú 1 - Hlavička dokumentu PHRSR

Názov:	Program hospodárskeho rozvoja a sociálneho rozvoja obce Nová Bošáca na roky 2015 - 2024
Územné vymedzenie :	Trenčiansky kraj, okres N. m. n. Váhom, obec Nová Bošáca – ŠÚJ 506303
Územný plán obce schválený:	áno
Dátum schválenia PHRSR:	
Dátum platnosti:	2015 - 2024
Verzia	1.0.
Publikovaný verejne:	

Zdroj: vlastné spracovanie



Nová Bošáca	
Erb	Vlajka
	
Základné údaje	
Kraj:	Trenčiansky
Okres:	Okres N. m. n. Váhom
Región:	Bošácka dolina
Poloha:	48°52'43"S 17°47'45"V
Nadmorská výška:	306 (centrum obce) m n. m.
Rozloha:	33,44 km ² (3 344 ha)
Počet obyvateľov:	1 106 (31. 12. 2014)
Hustota obyvateľstva:	33,07 obyv./km ²
Nacionále	
PŠČ	913 08
ŠÚJ	506303
ECV	NM
Tel. predvoľba	+421-32
Oficiálne adresy	
Adresa:	Obecný úrad Nová Bošáca
	Nová Bošáca 79
	913 08 Nová Bošáca
Web:	www.novabosaca.sk
E-mail:	nova.bosaca@stonline.sk
Telefón:	032 / 778 01 56
Fax:	032 / 778 01 56

OBSAH

1 ÚVOD	5
ANALYTICKÁ ČASŤ PROGRAMU HOSPODÁRSKEHO ROZVOJA A SOCIÁLNEHO ROZVOJA OBCE NOVÁ BOŠÁCA ...	12
2 ZÁKLADNÁ CHARAKTERISTIKA OBCE.....	13
2.1. HISTÓRIA OBCE.....	13
2.2. PRÍRODNÉ POMERY	14
2.3. TECHNICKÁ INFRAŠTRUKTÚRA.....	18
2.4. DOPRAVA.....	22
2.5. ŽIVOTNÉ PROSTREDIE	24
2.6. OBYVATEĽSTVO.....	32
2.7. VZDELANIE A ZAMESTNANOSŤ	39
2.8. BÝVANIE	42
2.9. PODNIKATELSKÉ SUBJEKTY A INŠTITÚCIE	44
2.10. ŠKOLSTVO A VZDELANIE.....	47
2.11. SOCIÁLNA SFÉRA.....	48
2.12. ZDRAVOTNÍCTVO	51
2.13. ŠPORT.....	51
2.14. KULTÚRA.....	51
2.15. UBYTOVACIE ZARIADENIA.....	53
2.16. STRAVOVACIE A REŠTauračné SLUŽBY	53
2.17. CESTOVNÝ RUCH	53
2.18. REKAPITULÁCIA ROZPOČTU OBCE ZA ROKY 2010 – 2014	54
2.19. SAMOSPRÁVA	55
2.21. IDENTIFIKÁCIA HLAVNÝCH VONKAJŠÍCH FAKTOROV ROZVOJA ÚZEMIA A ANALÝZA VPLYVU VONKAJŠIEHO PROSTREDIA	55
2.21. EX-POST HODNOTENIE PREDCHÁDZAJÚCEHO PHSR	56
3 SWOT ANALÝZY	56
3.1 HOSPODÁRSTVO A VEDECKO-TECHNICKÝ ROZVOJ.....	58
3.2 DOPRAVA A KOMUNIKÁCIE.....	59
3.3 TECHNICKÁ INFRAŠTRUKTÚRA.....	60
3.4 ODPADOVÉ HOSPODÁRSTVO.....	61
3.5 ŽIVOTNÉ PROSTREDIE	62
3.6 SOCIÁLNA OBLASŤ A ZDRAVOTNÍCTVO.....	63
3.7 ŠKOLSTVO A ŠPORT	64
3.8 KULTÚRA.....	65
3.9 PROPAGÁCIA A CESTOVNÝ RUCH.....	66
3.10 ADMINISTRATÍVA A BEZPEČNOSŤ	67
3.11 INFORMATIZÁCIA OBCE	67
3.12 PROBLÉMOVÁ ANALÝZA – HLAVNÉ ODVETVOVÉ DISPARITY A VYMEDZENIE CIEĽOVÝCH SKUPÍN .	69
STRATEGICKÁ ČASŤ PROGRAMU HOSPODÁRSKEHO ROZVOJA A SOCIÁLNEHO ROZVOJA OBCE NOVÁ BOŠÁCA .	77
4 VÍZIA A POSLANIE OBCE NOVÁ BOŠÁCA.....	77
5 FORMULÁCIA A NÁVRH STRATÉGIE	80
PROGRAMOVÁ ČASŤ PROGRAMU HOSPODÁRSKEHO ROZVOJA A SOCIÁLNEHO ROZVOJA OBCE NOVÁ BOŠÁCA. 	88
5.1 PROGRAM 1. HOSPODÁRSTVO A VEDECKO-TECHNICKÝ ROZVOJ	89
5.2 PROGRAM 2. DOPRAVA A KOMUNIKÁCIE.....	89
5.3 PROGRAM 3. TECHNICKÁ INFRAŠTRUKTÚRA	90
5.4 PROGRAM 4. ODPADOVÉ HOSPODÁRSTVO	91
5.5 PROGRAM 5. ŽIVOTNÉ PROSTREDIE	91
5.6 PROGRAM 6. SOCIÁLNE SLUŽBY A ZDRAVOTNÍCTVO	92
5.7 PROGRAM 7. VZDELÁVANIE A ŠPORT	93
5.8 PROGRAM 8. KULTÚRA.....	94
5.9 PROGRAM 9. PROPAGÁCIA A CESTOVNÝ RUCH	94
5.10 PROGRAM 10. ADMINISTRATÍVA A BEZPEČNOSŤ	95
5.11 PROGRAM 11. INFORMATIZÁCIA OBCE.....	95
6 MERATEĽNÉ INDIKÁTORY	96
6.1 PROGRAM 1. HOSPODÁRSTVO A VEDECKO-TECHNICKÝ ROZVOJ	96
6.2 PROGRAM 2. DOPRAVA A KOMUNIKÁCIE.....	97
6.3 PROGRAM 3. TECHNICKÁ INFRAŠTRUKTÚRA	98
6.4 PROGRAM 4. ODPADOVÉ HOSPODÁRSTVO	98
6.5 PROGRAM 5. ŽIVOTNÉ PROSTREDIE	99
6.6 PROGRAM 6. SOCIÁLNE SLUŽBY A ZDRAVOTNÍCTVO	100
6.7 PROGRAM 7. VZDELÁVANIE A ŠPORT	101

6.8 PROGRAM 8. KULTÚRA	101
6.9 PROGRAM 9. PROPAGÁCIA A CESTOVNÝ RUCH	102
6.10 PROGRAM 10. ADMINISTRATÍVA A BEZPEČNOSŤ	103
REALIZAČNÁ ČASŤ PROGRAMU HOSPODÁRSKEHO ROZVOJA A SOCIÁLNEHO ROZVOJA OBCE NOVÁ BOŠÁCA . 105	
7 INŠTITUCIONÁLNE A ORGANIZAČNÉ ZABEZPEČENIE REALIZÁCIE PHRSR OBCE NOVÁ BOŠÁCA.....	106
7.1 SYSTÉM MONITOROVANIA A HODNOTENIA PLNENIA PHRSR.....	107
7.2 KOMUNIKAČNÝ PLÁN	109
8 AKČNÝ PLÁN	110
8.1 PROGRAM 1. HOSPODÁRSTVO A VEDECKO-TECHNICKÝ ROZVOJ	110
8.2 PROGRAM 2. DOPRAVA A KOMUNIKÁCIE	111
8.3 PROGRAM 3. TECHNICKÁ INFRAŠTRUKTÚRA	113
8.4 PROGRAM 4. ODPADOVÉ HOSPODÁRSTVO	114
8.5 PROGRAM 5. ŽIVOTNÉ PROSTREDIE	115
8.6 PROGRAM 6. SOCIÁLNE SLUŽBY A ZDRAVOTNÍCTVO	117
8.7 PROGRAM 7. VZDELÁVANIE A ŠPORT	119
8.8 PROGRAM 8. KULTÚRA	120
8.9 PROGRAM 9. PROPAGÁCIA A CESTOVNÝ RUCH	121
8.10 PROGRAM 10. ADMINISTRATÍVA A BEZPEČNOSŤ	122
8.11 PROGRAM 11. INFORMATIZÁCIA OBCE	123
FINANČNÁ ČASŤ PROGRAMU HOSPODÁRSKEHO ROZVOJA A SOCIÁLNEHO ROZVOJA OBCE NOVÁ BOŠÁCA.....	125
9 FINANČNÝ PLÁN PROGRAMU	126
9.1 PROGRAM 1. HOSPODÁRSTVO A VEDECKO-TECHNICKÝ ROZVOJ	126
9.2 PROGRAM 2. DOPRAVA A KOMUNIKÁCIE	128
9.3 PROGRAM 3. TECHNICKÁ INFRAŠTRUKTÚRA	129
9.4 PROGRAM 4. ODPADOVÉ HOSPODÁRSTVO	130
9.5 PROGRAM 5. ŽIVOTNÉ PROSTREDIE	132
9.6 PROGRAM 6. SOCIÁLNE SLUŽBY A ZDRAVOTNÍCTVO	133
9.7 PROGRAM 7. VZDELÁVANIE A ŠPORT	135
9.8 PROGRAM 8. KULTÚRA	136
9.9 PROGRAM 9. PROPAGÁCIA A CESTOVNÝ RUCH	137
9.10 PROGRAM 10. ADMINISTRATÍVA A BEZPEČNOSŤ	138
9.11 PROGRAM 11. INFORMATIZÁCIA OBCE	139
10 ZÁVER	145
11 POUŽITÁ LITERATÚRA	146

1 ÚVOD

Dokument „Program hospodárskeho rozvoja a sociálneho rozvoja obce Nová Bošáca s výhľadom do roku 2024 (PHRSR) je strednodobý strategický dokument, ktorý na základe analýzy hospodárskeho a sociálneho rozvoja obce stanovuje jeho strategické ciele a priority rozvoja. Je prostriedkom na napĺňanie vízie ďalšieho smerovania rozvoja obce. Programom hospodárskeho a sociálneho rozvoja obce Nová Bošáca sa uskutočňuje podpora rozvoja na úrovni miestnej samosprávy s dôrazom na sociálnu, ekonomickú a kultúrnu sféru. Je to program cielených opatrení, navrhnutý pre oživenie sociálneho, ekonomického a kultúrneho rozvoja obce Nová Bošáca, ktorý na základe výsledkov ročného hodnotenia bude priebežne aktualizovaný a dopĺňovaný.

Formulár č. Ú 2 - Zámer spracovania PHRSR

Zámer spracovania PHRSR	
Názov dokumentu	- Program hospodárskeho rozvoja a sociálneho rozvoja obce Nová Bošáca na roky 2015 - 2024
Forma spracovania	- pracovníkmi samosprávy, - s pomocou externých odborníkov (spolupráca),
Riadenie procesu spracovania	- pracovné skupiny boli zložené z vedenia obce, zamestnancov OcÚ, poslancov OZ a komisií: - komisie sociálnej, finančnej a správy obecného majetku, predsedu komisie kultúry, vzdelávania, športu a mládeže, životného prostredia, výstavby a územného plánovania, komisie na ochranu verejného poriadku, - spracovania PHRSR sa zúčastnili aj RO a PO organizácie v zriaďovateľskej pôsobnosti obce, - súčasťou prieskumu boli aj mimovládne organizácie a podnikateľské subjekty v obci, - zapojenie verejnosti a komunikácia s verejnosťou: zapojenie prostredníctvom dotazníkového prieskumu, informovanie prebiehalo formou www stránky, prostredníctvom zasadnutí OZ.
Obdobie spracovania	- PHRSR bol spracovaný v priebehu roka 2015 - harmonogram spracovania je uvedený v nasledujúcej tabuľke.
Financovanie spracovania	- náklady na vlastné spracovanie boli financované z rozpočtu obce KZ 41.

Zdroj: Weisová, Bernátová: Strategické plánovanie samosprávy, Municipalia 2012

Formulár č. Ú 3 - Harmonogram spracovania PHRSR

Harmonogram spracovania PHRSR												
Termín	I	II	III	IV	V	VI	VII	VIII	IX	X	XI	XII
Úvod												
Analytická časť												
Strategická časť												
Programová časť												
Realizačná časť												
Finančná časť												
Záver												

Zdroj: Weisová, Bernátová: Strategické plánovanie samosprávy, Municipalia 2012

Bol spracovaný na základe zákona Národnej rady SR č. 539/2008 Z. z. o podpore regionálneho rozvoja v znení zákona 309/2014 Z.z., ktorý definuje Program hospodárskeho rozvoja a sociálneho rozvoja obce ako strednodobý programový dokument, obsahujúci analýzu hospodárskeho a sociálneho rozvoja obce, hlavné smery jej vývoja, ustanovenie cieľov, prvoradých potrieb a úloh vo všetkých oblastiach života obce. Súčasťou programu je aj návrh jeho administratívneho a finančného zabezpečenia. Zákon stanovuje aj úlohy, týkajúce sa vypracovávaní, schvaľovania, zabezpečenia plnenia a pravidelného vyhodnocovania predmetného programového dokumentu. Pri spracovaní programu boli rešpektované zásady regionálnej politiky vlády Slovenskej republiky a princípy regionálnej politiky Európskej únie zakotvené najmä v nariadení Rady (ES) č. 1266/1999 (nariadenie o štrukturálnych fondoch).

Formulár č. Ú 7 - Použité participatívne metódy

Metóda	Informovanie verejnosti	Získavanie názorov verejnosti	Zohľadnenie názorov verejnosti
--------	-------------------------	-------------------------------	--------------------------------

Tlačené materiály			
Verejné informačné tabule	áno		
Informačné formuláre, tabuľky údajov,	áno		
Internetové stránky	áno		
Využitie existujúcich médií			
Zverejňovanie informácií v miestnej tlači	áno	áno	
Stretnutia			
Stretnutia s kľúčovými ľuďmi/skupinami	áno	áno	áno
Návšteva v dotknutom území	áno	áno	áno
Verejné vypočutie	áno	áno	áno
Využitie miestnych ľudí na získavanie názorov	áno	áno	áno
Rozhovory a prieskumy			
Dotazník pre záujmové skupiny	áno	áno	
Dotazník pre širokú verejnosť	áno	áno	
Poradné skupiny			
Miestne poradné skupiny	áno	áno	áno
Riešenie problémov			
Rokovanie bez prítomnosti moderátora/facilitátora	áno	áno	áno

Zdroj: vlastné spracovanie

Program sociálneho, ekonomického a kultúrneho rozvoja obce Nová Bošáca je súčasťou sústavy základných dokumentov podpory regionálneho rozvoja v Slovenskej republike. Táto sústava je členená na strategické a programové dokumenty vypracovávané na úrovni štátu, sektorov, samosprávnych krajov, regiónov a obcí a programové dokumenty Európskej únie (pre využitie zdrojov predvstupových a štrukturálnych fondov).

Východiskové podklady

Podpora regionálneho rozvoja sa uskutočňuje v súlade s programovaním na:

Miestnej úrovni

- Program odpadového hospodárstva,
- **Viacročný rozpočet**

Národnej úrovni

- **Partnerská dohoda** určuje stratégiu, priority a podmienky SR na využívanie fondov EÚ tak, aby sa dosiahli priority stratégie Európa 2020. Ide teda o základný národný dokument, ktorý zastrešuje všetky operačné programy SR pre nové programové obdobie. Neformálne vyjednávania k príprave Partnerskej dohody a operačným programom Slovenskej republiky na roky 2014-2020 sa začali 25. januára 2013 stretnutím so zástupcami Európskej komisie. Následne sa uskutočnili aj ďalšie neformálne kolá rokovaní, o ktorých bližšie informácie je možné získať na stránkach Úradu vlády ako Centrálného koordinačného orgánu pre fondy EÚ v podmienkach SR.
- **Pozičný dokument Európskej komisie k Partnerskej dohode a programom SR na roky 2014 - 2020** - pozičný dokument identifikuje z pohľadu Európskej komisie hlavné rozvojové potreby s možnosťou financovania opatrení v rámci fondov Spoločného strategického rámca EÚ v podmienkach SR. Zároveň tento dokument predstavuje základ pre negociácie s Európskou komisiou k Partnerskej dohode a operačným programom SR na roky 2014-2020.
- **Stratégia financovania Európskych štrukturálnych a investičných fondov pre programové obdobie 2014 - 2020**
- **Integrovaný regionálny operačný program „IROP“** - predstavuje programový dokument SR pre programové obdobie 2014 – 2020, ktorého globálnym cieľom je: prispieť k zlepšeniu kvality života a zabezpečiť udržateľné poskytovanie verejných služieb s dopadom na vyvážený a udržateľný územný rozvoj, hospodársku, územnú a sociálnu súdržnosť regiónov, miest a obcí.
- Sektorový operačný program, ktorý je strednodobý dokument vypracovaný pre vopred určené sektory.
- **Regionálna integrovaná územná stratégia, 2014-2020**
- Program hospodárskeho rozvoja a sociálneho rozvoja samosprávneho kraja (PHSR TNSK), ktorý je strednodobý programový dokument, je v súlade s cieľmi a prvoradými potrebami ustanovenými v

národnom pláne a s podkladom na vypracovanie príslušného regionálneho operačného programu. Jeho vypracovanie zabezpečuje samosprávny kraj.

- Program hospodárskeho a sociálneho rozvoja obce, ktorý je strednodobý programový dokument spracovaný na úrovni obce.
- Konceptia územného rozvoja Slovenska 2001, aktualizácia 2010,
- Národný program reforiem, máj 2012,
- Návrh základných princípov na prípravu Partnerskej dohody Slovenskej republiky na programové obdobie 2014 – 2020,
- Stratégia rozvoja dopravy SR do roku 2020, 2010,
- Program odpadového hospodárstva na roky 2011 - 2015,
- Stratégia Slovenskej republiky pre integráciu Rómov do roku 2020
- Revidovaný národný akčný plán Dekády začleňovania rómskej populácie 2005 - 2015 na roky 2011 – 2015
- 2. etapa Programu podpory zdravia znevýhodnených komunít na Slovensku na roky 2009 – 2015
- Konceptia výchovy a vzdelávania rómskych detí a žiakov vrátane rozvoja stredoškolského a vysokoškolského vzdelávania

Nadnárodnej úrovni

Programové dokumenty Európskej únie pre využitie štrukturálnych fondov tvoria:

- Stratégia EÚ 2020 - cieľ: konkurencieschopnosť, zamestnanosť a hospodársky rast
- Spoločný strategický rámec EK, marec 2012,
- Nariadenia EK (Všeobecné nariadenie, nariadenie k fondom),
- CENTROPE – Správa o regionálnom rozvoji, 2012,
- CENTROPE – Nástroj na hodnotenie potrieb infraštruktúry – podpora konkurencieschopného regionálneho rozvoja (INAT),
- CENTROPE – Stratégia ľudského kapitálu,
- CENTROPE – Stratégia v oblasti vedomostného regiónu,
- CENTROPE – Stratégia v oblasti priestorovej integrácie a Akčný plán 2013+,
- CENTROPE – Stratégia v oblasti kultúry a cestovného ruchu 2013+,
- Národný (regionálny) rozvojový plán (RDP – Regional Development Plan), ktorý je hlavným dokumentom pre vyjednanie podpory zo Štrukturálnych fondov Európskej únie.
- Rámec podpory spoločenstva (CSF – Community Support Framework), ktorý bude vytvorený na základe Národného rozvojového plánu v spolupráci s Európskou komisiou, je hlavným dokumentom vymedzujúcim poskytnutie podpory zo štrukturálnych fondov Európskej únie.
- Sektorové operačné programy (SOP – Sectoral Operation Programme), ako taktické dokumenty vytvorené na úrovni ministerstiev, ktoré rozpracovávajú problémové celky stratégií majúcich plošný (celošťátny) charakter, pre ktoré bude žiadané spolufinancovanie zo zdrojov Európskej únie.
- Regionálne operačné programy (ROP – Regional Operation Programme), ako taktické dokumenty, ktoré budú spracované na úrovni regiónov NUTS II a rozpracovávajú tie problémové celky stratégií, pre ktoré bude žiadané spolufinancovanie zo zdrojov Európskej únie.
- Strategické usmernenia Spoločenstva (SUS) – ROP odráža 1 usmernenie SUS t.j. „urobiť Európu a jej regióny atraktívnejším priestorom pre investície a prácu“, a súčasne 3 usmernenie SUS t.j. „vytvorenie väčšieho množstva a kvalitnejších pracovných miest“

Jednotlivé strategické dokumenty sú vypracovávané vo vzájomnej nadväznosti a postupnosti.

Implementácia

Implementácia Programu hospodárskeho rozvoja a sociálneho rozvoja obce Nová Bošáca je zložitý a náročný proces. Za jeho realizáciu so zabezpečením všetkých väzieb na strategické a programové dokumenty SR a EÚ budú zodpovední predstavitelia samosprávy obce Nová Bošáca. Návrh spôsobu implementácie bude treba dopĺňať v súlade s organizačnou štruktúrou samosprávneho úradu, jeho kompetenciami v nadväznosti na vývoj v oblasti legislatívy, predovšetkým v oblasti nakladania s finančnými prostriedkami. Pri posudzovaní jednotlivých projektov sme použili procesnú analýzu, ktorej

hlavným cieľom bolo analyzovať proces premeny vstupov pomocou použitia súboru finančných, ľudských a technologických zdrojov.

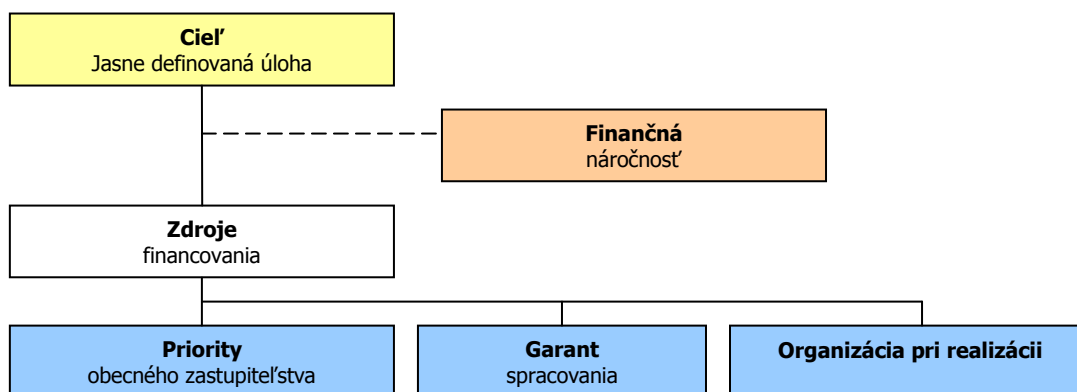

Finančné zabezpečenie

V zmysle zákona č. 539/2008 Z. z. o podpore regionálneho rozvoja v znení zákona 309/2014 Z.z., sa financovanie regionálneho rozvoja realizuje na troch úrovniach: Na mikroregionálnej úrovni je možné rozvojové aktivity financovať jedine združovaním zdrojov nižšej úrovne, čiže obcí. Samosprávy nemajú spoločný zdroj financovania. V súčasnej situácii je možné rozvojové aktivity financovať buď z rozpočtov jednotlivých obcí v prípade individuálnych projektov alebo združením financií viacerých obcí v prípade spoločných projektov. V prípade financovania projektov majúci význam v kontexte priorit celého kraja zohráva významnú úlohu Trenčiansky samosprávny kraj a financovanie inštitúcií v jeho zriaďovateľskej kompetencii. Ďalšími doplnkovými zdrojmi, ktoré možno definovať na úrovni jednotlivých aktivít sú predovšetkým štrukturálne fondy EÚ. Ich využitie v rámci jednotlivých aktivít je možné stanoviť len indikatívne bez určenia výšky požadovanej podpory s cieľom prispieť ku koordinácii realizácie rozvojových aktivít.

- Pri zostavovaní finančného plánu a zaistovaní finančnej podpory je potrebné zamerať sa na tie opatrenia, ktoré sú nedostatočne podporované zo štátneho rozpočtu, alebo nie sú podporované vôbec.
- Pri zabezpečovaní základných potrieb občanov postupuje samospráva podľa zákona číslo 369/1990 Z.z. O obecnom zriadení a v zmysle zákona č. 138/1991 Zb. O majetku obcí v znení neskorších predpisov.
- Na plnenie svojich úloh má obce okrem finančných prostriedkov poukázaných od štátu v rámci delimitácie k dispozícii nasledovné financie: príjmy z miestnych daní a poplatkov, zdroje Štrukturálnych fondov Európskej únie v rámci programovacieho obdobia 2014 - 2020.

Zdroje a dokumenty

V súlade so snahou Slovenskej republiky o znižovanie rozdielov na úrovni rozvoja jednotlivých regiónov boli východiskom pri príprave Programu hospodárskeho a sociálneho rozvoja obce Nová Bošáca nasledovné strategické dokumenty:

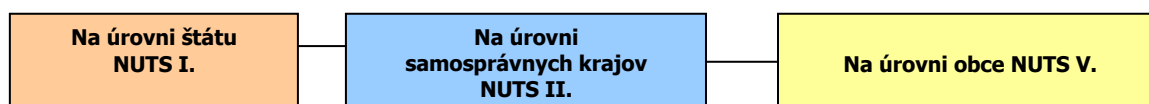

Podporné materiály

Pri vypracovaní Programu hospodárskeho a sociálneho rozvoja obce Nová Bošáca boli použité aj prognostické údaje vypracované Ministerstvom výstavby a regionálneho rozvoja SR. Hlavnou úlohou prognostických údajov je podporiť vypracovanie tohto programu a zabezpečiť tým zvýšenie efektívnosti procesov strategického plánovania a kvality tohto dokumentu. Toto zabezpečenie je dané prepojením Systému strednodobého výhľadu hospodárskeho a sociálneho vývoja a vecnej roviny strategického plánovania.

Obec Nová Bošáca má nasledovné možnosti čerpania mimorozpočtových zdrojov na dosahovanie svojich cieľov a priorít v zmysle stanovených tematických cieľov stratégie Európa 2020 a prioritných oblastí Pozičného dokumentu:

Partnerská dohoda (ďalej len „PD“), ako obdoba súčasného Národného strategického referenčného rámca, obsahuje záväzky členského štátu, že pridelené alokácie pre politiku súdržnosti EÚ sa využijú na implementáciu stratégie Európa 2020. Partnerská dohoda obsahuje aj návrh operačných programov.

Operačné programy (ďalej len „OP“) sú hlavným riadiacim nástrojom pre využívanie fondov EÚ. Na zabezpečenie naplnenia cieľov stratégie Európa 2020 vypracovala EK tzv. „kondicionality“, t.j. podmienky, ktoré musia členské štáty splniť, jednak sú to podmienky ex ante, ktoré musia byť zavedené pred poskytnutím prostriedkov z fondov, ako aj podmienky ex post, podľa ktorých bude uvoľnenie dodatočných prostriedkov z fondov závisieť na výkonnosti a dosahovaní cieľov stratégie Európa 2020.

Tematické ciele v súlade so stratégiou Európa 2020:

- 1) posilnenie výskumu, technologického rozvoja a inovácií;
- 2) zlepšenie prístupu k informáciám a komunikačným technológiám a zlepšenie ich využívania a kvality;
- 3) zvýšenie konkurencieschopnosti malých a stredných podnikov a poľnohospodárskeho sektora (v prípade EPFRV) a sektora rybného hospodárstva a akvakultúry (v prípade EFNRH);
- 4) podpora prechodu na nízkouhlíkové hospodárstvo vo všetkých sektoroch;
- 5) podpora prispôsobovania sa zmenám klímy, predchádzania a riadenia rizík;
- 6) ochrana životného prostredia a presadzovanie efektívneho využívania zdrojov;
- 7) podpora udržateľnej dopravy a odstraňovanie prekážok v kľúčových sieťových infraštruktúrach;
- 8) podpora zamestnanosti a mobility pracovnej sily;
- 9) podpora sociálneho začlenenia a boj proti chudobe;
- 10) investovanie do vzdelania, zručností a celoživotného vzdelávania;
- 11) zvyšovanie inštitucionálnych kapacít a efektivity verejnej správy.

Pozičný dokument definuje nasledujúce prioritné oblasti:

- podnikateľské prostredie priaznivé pre inovácie
- infraštruktúra pre hospodársky rast a zamestnanosť
- rozvoj ľudského kapitálu a zlepšenie účasti na trhu práce
- trvalo udržateľné a efektívne využívanie prírodných zdrojov
- moderná a profesionálna verejná správa

Priority stanovené v Pozičnom dokumente boli použité ako podklad pre prípravu najdôležitejších strategických dokumentov SR pre čerpanie fondov EÚ: Partnerskej dohody a operačných programov.

Štruktúra operačných programov

P.č.	Operačné programy	Riadiaci orgán	Sprostredkovateľský orgán pod riadiacim orgánom	Tematický cieľ / Investičná priorita	Fond EÚ
1	Výskum a inovácie (VaI)	MŠVVŠ SR	1a, 10		EFRR, ESF
			MH SR	1b, 3	
2	Integrovaná infraštruktúra (II)	MDVRR SR	MF SR	2 7a,b,c,d	KF, EFRR
3	Ľudské zdroje (ĽZ)	MPSVR SR	MV SR	9	EFRR, ESF
			8,9,10,		
			MZ SR	9a	
			MŠVVŠ SR	10	
4	Kvalita životného prostredia (KŽP)	MŽP SR	MDVRR SR	4c	KF, EFRR
			MH SR	4,7e	

			4,5,6,		
			MV SR	5b	
5	Integrovaný ROP (IROP)	MPaRV SR	MK SR	6c	ESF, EFRR
			VÚC	5,6,7,9,10	
			5,6,7,9,10,		
6	Efektívna verejná správa (EVS)	MV SR	11		EFRR, ESF
7	Technická pomoc (TP)	ÚV SR	11		EFRR
8	Rozvoj vidieka	MPaRV SR			EPFRV
9	Rybné hospodárstvo	MPaRV SR			EFNRH
10	Európska územná spolupráca	RO budú určené zo strany EK			EFRR
11	Interact, Urban	RO budú určené zo strany EK			EFRR

Uplatnenie integrovaného prístupu

rozmer - 1

Rôzne aspekty života obce – environmentálny, hospodársky, sociálny a kultúrny – sú vzájomne prepojené a úspech v rozvoji samosprávy možno dosiahnuť len prostredníctvom integrovaného prístupu. Opatrenia týkajúce sa fyzickej obnovy sa v PHRSR skombinovali s opatreniami na podporu vzdelávania, hospodárskeho rozvoja, sociálneho začleňovania a ochrany životného prostredia. Predpokladom toho je rozvoj silných partnerstiev medzi miestnymi obyvateľmi, občianskou spoločnosťou, miestnym hospodárstvom a rôznymi úrovňami správy. Takýto prístup je osobitne dôležitý v súčasnosti vzhľadom na vážnosť problémov, pred ktorými momentálne samospráva stojí. Tieto problémy siahajú od konkrétnych demografických zmien cez dôsledky hospodárskej stagnácie v súvislosti s tvorbou pracovných miest a sociálnym pokrokom až po dôsledky zmeny klímy. Reakcia na tieto problémy bude mimoriadne dôležitá na dosiahnutie inteligentnej, udržateľnej a inkluzívnej spoločnosti, ktorá je cieľom stratégie Európa 2020.

rozmer – 2

PHRSR obce Nová Bošáca integruje všetky dokumenty na miestnej úrovni ako aj ciele a priority národných strategických dokumentov a dokumentov EÚ. PHRSR obce Nová Bošáca 2015 – 2024 integruje a nadväzuje na viacročný rozpočet, program odpadového hospodárstva a iné dokumenty. PHRSR obce vychádza a integruje strategické dokumenty na národnej úrovni ako Partnerská dohoda, ktorá určuje stratégiu, priority a podmienky SR na využívanie fondov EÚ tak, aby sa dosiahli priority stratégie Európa 2020, Pozičný dokument Európskej komisie k Partnerskej dohode a programom SR na roky 2014-2020, Stratégia financovania Európskych štrukturálnych a investičných fondov pre programové obdobie 2014 – 2020, Integrovaný regionálny operačný program „IROP“. Ďalej integruje a vychádza zo strategických dokumentov EÚ: Stratégia EÚ 2020 - cieľ: konkurencieschopnosť, zamestnanosť a hospodársky rast, Spoločný strategický rámec EK, marec 2012, Nariadenia EK (Všeobecné nariadenie, nariadenie k fondom), CENTROPE – Správa o regionálnom rozvoji, 2012, CENTROPE – Nástroj na hodnotenie potrieb infraštruktúry – podpora konkurencieschopného regionálneho rozvoja (INAT), CENTROPE – Stratégia ľudského kapitálu, CENTROPE – Stratégia v oblasti vedomostného regiónu, CENTROPE – Stratégia v oblasti priestorovej integrácie a Akčný plán 2013+.

rozmer – 3

Integrovaný prístup bol uplatnený pri procese spracovania strategického dokumentu, kde boli zohľadnené predstavy, potreby a požiadavky jednotlivých zainteresovaných skupín ako sú obyvatelia, rozpočtové a príspevkové organizácie zriadené v rámci pôsobnosti obce, mimovládne organizácie, záujmové skupiny obyvateľov, podnikateľské subjekty, obec a jej jednotlivé orgány: poslanci OZ, starosta, komisie. Integrovaný prístup bol uplatnený v prípravnej fáze spracovania PHRSR, prostredníctvom dotazníkového prieskumu pri jednotlivých skupinách. Následne bol integrovaný prístup uplatnený v rámci schvaľovacej fázy PHRSR, kde bol návrh dokumentu zaslaný zainteresovaným skupinám na záverečnú úpravu, doplnenie a odsúhlasenie.

rozmer – 4

Integrovaný prístup bol uplatnený v prípade finančného zabezpečenia jednotlivých priorít a cieľov. Financovanie sa realizuje z viacerých zdrojov – verejných a súkromných. Verejné zdroje uplatňujú integrovaný prístup z hľadiska horizontálneho ako aj vertikálneho. Z horizontálneho hľadiska predstavuje kombinovanie viacerých možných zdrojov EÚ (Operačných programov). Z vertikálneho hľadiska sú integrované zdroje EÚ, úrovne SR, VÚC a nakoniec na najnižšej úrovni miestnej samosprávy. PHRSR sa skladá z hlavného dokumentu a príloh, ktoré sú jeho neoddeliteľnou súčasťou.

Fázy strategického plánovania a definovanie zodpovednosti

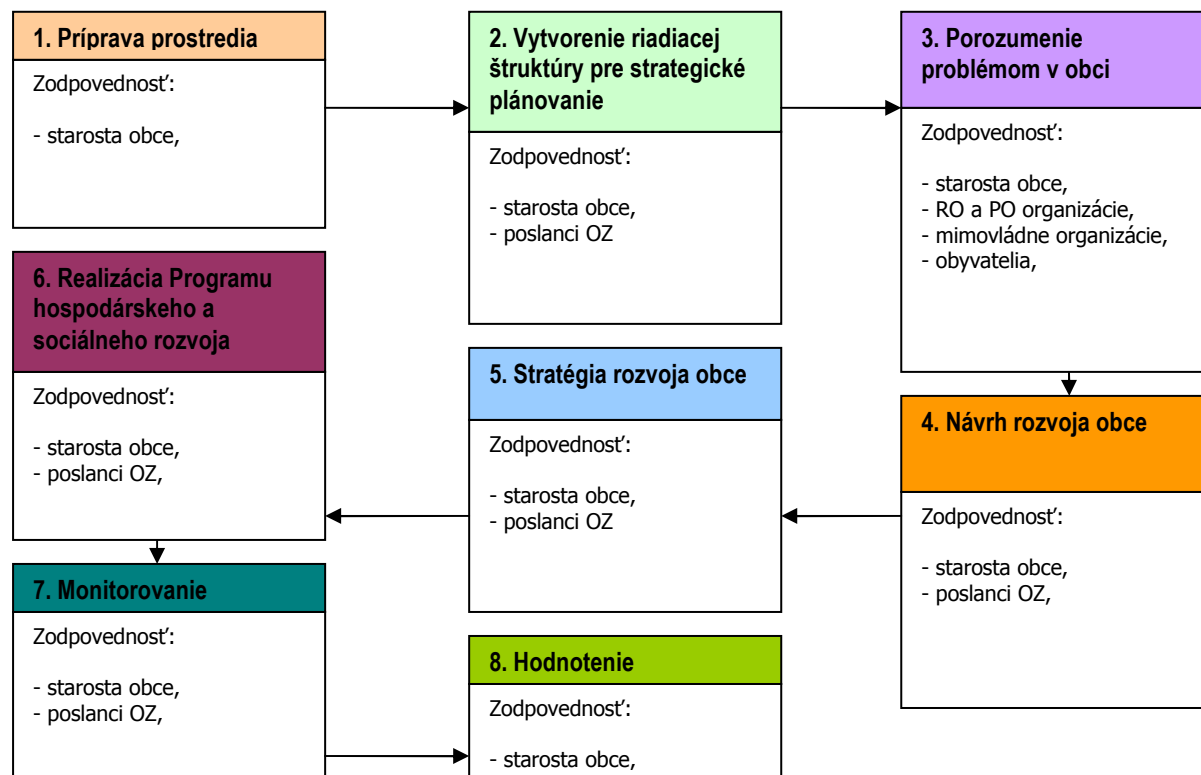

1	<p>Vyvolanie dopytu v obci Nová Bošáca.</p> <p>Sformovanie prvej pracovnej skupiny.</p> <p>Určenie, koho je treba do prípravy PHRSR zapojiť.</p> <p>Spôsob oslovenia a prizvania ďalších účastníkov – dotazníkový prieskum.</p> <p>Príprava informačnej stratégie.</p>
2	<p>Zapojenie všetkých účastníkov procesu.</p> <p>Vytvorenie organizačnej a riadiacej štruktúry pre spracovanie PHRSR.</p> <p>Stanovenie pravidiel rokovania riadiacej štruktúry.</p>
3	<p>Predstavenie cieľov, záujmov a potrieb všetkých účastníkov.</p> <p>Vytvorenie a zverejnenie mechanizmov pre aktívnu spoluúčasť verejnosti.</p> <p>Uskutočnenie analýzy potrieb a zhodnotenie existujúcich zdrojov.</p> <p>Zhodnotenie silných a slabých stránok obce.</p> <p>Vymenovanie príležitostí a rizík a naznačenie trendov pre rozvoj obce v jednotlivých oblastiach.</p>
4	<p>hlavné hodnoty, ktoré tvoria jej základ a ktoré určujú pri spracovaní PHRSR smer, ktorým sa budú jednotlivé oblasti uberať,</p> <p>cieľ, ktorý má byť dosiahnutý a priority rozvoja,</p> <p>prekážky, ktoré bude nutné prekonať pri rozvoji,</p> <p>regionálne aj nadregionálne zdroje, ktoré je možné využiť na rozvoj.</p>
5	<p>Plán postupných krokov a úloh na dosiahnutie stanovených cieľov a priorít.</p> <p>Systém sledovania realizácie PHRSR.</p> <p>Spracovanie konečnej verzie PHRSR.</p> <p>Predloženie textu PHRSR na pripomienkovanie verejnosti.</p> <p>Schválenie PHRSR zastupiteľstvom.</p>
6	<p>Uskutočňovanie plánu.</p> <p>Ročné vyhodnocovanie plánu.</p> <p>Informovanie verejnosti o uskutočňovaní PHRSR.</p> <p>Priebežné vyhľadávanie a zapájanie nových partnerov.</p> <p>Nástroje umožňujúce uskutočniť zmeny v pôvodnom PHRSR.</p>

Zdroj: Woleková, Mezianová, 2004, s.14 – 17.



Analytická časť Programu hospodárskeho rozvoja a sociálneho rozvoja obce Nová Bošáca

2015 - 2024

2 ZÁKLADNÁ CHARAKTERISTIKA OBCE

Z hľadiska administratívneho členenia je obec sídlom okresu N. m. n. Váhom súčasťou Vyššieho územného celku Trenčín.

Základná charakteristika obce Nová Bošáca (k 31.12.2013)

Kód obce	506303
Názov okresu	Nové mesto nad Váhom
Názov kraja	Trenčiansky
Štatút obce	obec
PSČ	913 08
Telefónne smerové číslo	+421-32
Prvá písomná zmienka o obci - meste - rok	1950
Nadmorská výška obce - mesta v m	306
Celková výmera územia obce [ha]	3 344
Hustota obyvateľstva na km ²	33,07
Zdroj: ŠÚ SR	

Obec Nová Bošáca je najmladšou obcou okresu i kraja, vznikla r. 1950 odčlenením 23 osád od Bošáče. V r. 1980 pribudla do katastra obce osada Salaš. Obyv. sa zaoberalo po vojne popri poľnohosp. a práci v lesoch tkáčstvom, výšivkárstvom, košíkárstvom. Dnes sa domy na menších a odľahlejších kopaniciach využívajú na rekreačné účely. Obec má Kultúrny dom aj zdravotné stredisko. Nachádzajú sa tu pamätníky SNP v osade Španie, na Grúni, Lopeníku na pamiatku padlých v 2. svet. vojne i zostreleným americkým letcom. V obci je rím. kat. kostol sv. Cyrila a Metoda z r. 1971, interiér je dielom V. Hložníka. Turistika: z obce sa dá dostať značkovým chodníkom cez osadu Grúň na vrchol 912 m vysokého Veľkého Lopeníka. Cykloturistika dolinou od Dolného Srnia, Nového Mesta nad Váhom alebo Haluzíc - 17 km až k štátnej hranici. Tradícia podobne ako v Bošáci pokračuje i dnes vo výrobe známej Bošáckej slivovice (20.7.2015, www.naseobce.sk).

2.1 HISTÓRIA OBCE

Nová Bošáca bola až do roku 1950 súčasťou obce Bošáca a územie bolo známe ako bošácke kopanice. Dejiny územia obce Nová Bošáca súvisia s históriou obce Bošáca. Jej chotár sa tiahol od Váhu až k moravskej hranici. Oficiálne najstaršia zmienka o obci Bošáca pochádza z r. 1380 (Kravarčík 2000, str. 39). Bošáca vtedy patrila do Beckovského panstva. V dobe prvých písomných zmienok o obci Bošáca však ešte nemožno hovoriť o osídlenej časti, z ktorej neskôr vznikne Nová Bošáca. Už začiatkom 17. storočia nedokázala pôda na rovine užiť rýchlo sa rozrastajúcu populáciu. Obyvatelia boli preto nútení obrábať pôdu aj na vzdialenejších územiach. Nábehy na pobyt ďaleko od obce boli už v dávnejších dobách v dočasných a sezónnych sídlach pastierov a koscov lúk, ktorí nemohli denne dochádzať z domova na vzdialené pracoviská. Obrábanie pôdy dochádzkou zo vzdialenej obce bývalo nevýhodné. Držitelia pozemkov sa preto rozhodli na nich trvalo usadiť, a tak sa utvorili rozptýlené kopaničiarske sídla (Kravarčík 2000, str. 42-43). Zachované správy dosvedčujú, že základom tohto osídlenia na území Bošáče sa stali predovšetkým salaše. Ďalšie kopaničiarske osídlenie vznikalo aj okolo početných mlynov, z ktorých mnohé sa stavali pri horských potokoch, ďaleko od dediny. V neposlednej miere vytvárali rozptýlené osídlenie aj panské krčmy, stavané zemepánmi kvôli zisku pri cestných prechodoch na Moravu, osamelé domy panských hájnikov, sídla panskej čeláde pri salašoch a pod. Podľa správy z r. 1649 odvádzali bošácki poddaní od kopaničných zemí v tom čase všetkým zemepánom už 4 funty šafranu, čo naznačuje veľký rozsah kopaničnej pôdy aj jej predchádzajúci dlhodobejší rozvoj. Štatúty správy bečovského panstva z r. 1689 a 1692 spomínajú nadmerné vyrábanie kopaníc na území Bošáče. Sťažnosť Erdődyovcov z prvej polovice 18. storočia prezrádza, že poddaní z Bošáče vyrobili na okraji svojho chotára pri hraniciach Moravy veľa kopaničných polí a lúk a tieto z veľkej časti popredali poddaným susedných moravských dedín. Prechodom kopaníc na okraji bošáckeho chotára do držby moravských poddaných, ktorí sa na nich skoro aj usadzovali, sa skomplikovala aj sídliská situácia v tejto časti slovensko-moravského pohraničia, ktorá sa stala podkladom mnohých územných sporov. K tejto situácii prišlo už pred poslednou tureckou vojnou (t.j. pred r. 1663-1664), keď sa v prechodoch z Lieskovskej a Bošáckej doliny na Moravu vybudovali obranné zemné šance. Tým sa stará hranica v tejto oblasti posunula hlbšie do územia Beckovského panstva, čo viedlo medzi obyvateľmi susedných moravských a slovenských dedín k častým sporom a nedorozumeniam. Tieto spory sa týkali najmä hraničných vrchov Veľkého a Malého Lopeníka Horváth (1979, str. 119-120). Na bližšie neurčenom mieste v bošáckom chotári, ktoré patrilo poddanému

Ďurovi Jurákovi, máme správu už z r. 1690 v súvislosti s prechovávaním zbojníkov (Horváth 1979, str. 155). Roku 1728 prenikli Moravia na tzv. Pavlovu kopanicu, ležiacu už „z tejto časti“ Lopeníka, kde na miestach zvaných U peci, Niže Hustej vody a na Bystrickom diele pásli dobytok a kosili lúky patriace do bošáckeho chotára (Horváth 1979, str. 121). Správa z rovnakého roku z vyšetrovania hraničných sporov uvádza, že obyvatelia Novej Brezovej vpadli na bošácky salaš zvaný Na Radvani pod Opáleným, kde zbili tamojších poddaných a narobili im značné škody. Z uvedenej formulácie sa zdá, že už išlo o trvale obývané miesto, z ktorého sa neskôr vyvinula ľudnatá bošácka kopanica Radvaň. Roku 1777 sa o dvoch bošáckych poddaných Martinovi Mikulcovi a Jánovi Jakšovi, patriacich Júlii Révayovej uvádza, že sú „na kopanicách bydlíci“. Podobný záznam z r. 1778 hovorí o poddanom Valentína Pongrácza, Jánovi Martinkovi, ináč nazývanom aj Hajdúček, ktorý mal tiež „grunt na kopanicách“. Iný pongráczovský poddaný Juraj Maruniak, nazývaný aj Jaroš, si r. 1783 stavil s povolením zemepána v Bošáckej doline poniže panského salaša, na mieste zvanom Brezinky, dom. Zaviazal sa, že nebude robiť škody na panských poliach a lúkach a vykonávať bude roboty na panskom salaši (Horváth 1979, str. 156). Podľa svedectva obyvateľov Zemianskeho Podhradia, zaujali r. 1779 moravskí poddaní z Hrozenkova v bošáckom chotári hory Dolnú a Hornú Zuberku a Bystrický vrch až po tzv. Pavlovu kopanicu a Miškovec. Tam existujúce domy vypálili a hory „kvaltovne“ vyklčovali. Podľa výpovedí svedkov patrili k Bošáci nielen všetky miesta, ale aj ďalšie územie až „po moravské chalupy“ ležiace na kopaničiach nazývaných Pod Lopeníky (Horváth 1979, str. 121).

Vznik Novej Bošáce

Koncom 19. a začiatkom 20. storočia počet obyvateľov bošáckych kopanic (2 300) prevýšil počet obyvateľov Bošáče (1 900) a tak bolo iba otázkou času, kedy začnú kopaničiari uvažovať o osamostatnení. So šírením tejto myšlienky sa začalo už v roku 1921. Ďalšie pokusy boli v rokoch 1929, 1932, 1936, ale stále stroskotávali na neochote štátnych orgánov. Až v roku 1950 žiadosť o rozdelenie obce Bošáca mala úspech, keď Zbor povereníkov ju 23. 4. 1950 schválil s platnosťou od 1. 7. 1950. Na rozdelení obce mali najväčšiu zásluhu tunajší občania: Martin Krajčovic (1887-1955) a Ján Kusenda (1900-1993). Odborne im pri tom pomáhali Dr. Pavel Kusenda a Ing. Rudolf Kubo. Konečne 1. júla 1950 sa z 23 osád bošáckych kopanic zrodila nová obec, ktorá nesie meno Nová Bošáca. Najväčší rozmach obce začal v 70. rokoch, keď sa postupne popri výstavbe rodinných domov postavil rímskokatolícky kostol, kultúrny dom, materská škola, pošta, domov dôchodcov, dom smútku a rad ďalších stavieb (Kravčík 2000, str. 7).

Vymedzenie územia

Kataster obce sa rozprestiera v strednom pásme Bielych Karpát približne 15 km severozápadne od Nového Mesta nad Váhom. Asi 3 km od centra obce sa nachádza štátna hranica s Českou republikou. Na severozápade hraničí s moravskými obcami: Březová, Lopeník a Vyškovec. Na východe susedí s obcami: Chocholná, Haluzice a Bošáca. Na južnej strane s chotárom obce Zemianske Podhradie a na západe obec uzatvára hranica chotára Moravské Lieskové. Osady tvoriace obec - 23 osád, ktoré vytvorili 1. 7. 1950 Novú Bošácu: Bestiné, Dubová, Grúň, Hajdarová, Holička, Nová Hora, Jastrabské, Horné Kameničné, Dolné Kameničné, Šeňákova Kopanica, Valentova Kopanica, Krivé Kúty, Mravcové, Ochodničári, Vlčie Oko, Osikoviny, Predbošácka, Predpoloma, Prieseky, Radvaň, Dzurákov Salaš, Španie, Ukovčiar. V roku 1980 bola ešte k obci pričlenená osada Salaš (Kravčík 2000, str. 7).

Menšie obecné časti: Bazalákovci, Bednárika, Bestinné, Dzurákovci, Grúň, Hajdarové, Horné Kameničné, Janegov Mlyn, Kameničné, Koňovec, Koryto, Lobíkovci, Mravcové, Ochodníkovci, Ondrášovec, Pančava, Pod Hlbokou, Predpoloma, Prieseky, Šiance, Španie, Ukovčiarovci, Valentová, Valová.

2.2 PRÍRODNÉ POMERY

Geomorfológia

Obec je súčasťou geomorfologického celku Biele Karpaty. Biele Karpaty sú súčasťou subprovincie Vonkajšie Západné Karpaty a oblasti Slovensko-moravské Karpaty. Na Slovensku hraničí s nasledovnými geomorfologickými celkami: Chvojnická pahorkatina na juhozápade, Myjavská pahorkatina na juhu, Považské podolie na východe a Javorníky na severe. Vnútorne sa člení na 9 geomorfologických podcelkov, z ktorých obec je súčasťou Lopeníckej hornatiny a Bošáckych bradiel.

Povrch katastra je prevažne vertikálne členitý. Najnižším miestom je výtok potoka Bošácka do susedného katastra obce Zemianske Podhradie (v osade Salaš) s nadmorskou výškou 290m. Najvyšším miestom je rozmedzie s lopenickým katastrom – vrch Veľký Lopeník – vysoký 912m. Výškový rozdiel 622m na pomerne krátku vzdialenosť 6km, zaraduje kataster do členitých hornatín. Naprostá väčšina povrchu má veľký spád. Rovina je len asi v dĺžke 5km na brehoch potoka Bošácka,

šírka tejto roviny je rôzna, od 100 do 400m. Podobne je to s rovinou okolo Predpolomského potoka – v dĺžke asi 4km (Kravarčík 2000, str. 7).

Geologické pomery

Slovenská strana Bielych Karpát je súčasťou vonkajších Západných Karpát. Rozoznávame tu dve základné tektonické pásma - na juhovýchodnom obvode úzky pruh bradlového pásma a na severozápadnom obvode pruh vonkajšieho flyšového pásma (15.7.2015, <http://www.bielekarpaty.sk/opisBK.html>).

Bradlové pásmo

Bradlové pásmo je z geologického hľadiska charakteristickým prvkom Západných Karpát. Tvorí ho úzky dlhý pruh tiahnuci sa od Podbranča na Myjave cez údolie Váhu k Žiline, odtiaľ pokračuje ďalej východným smerom až na Zakarpatskú Ukrajinu. Rozdeľuje Západné Karpaty na dve časti, na pásmo Vonkajších a na pásmo Vnútorých Karpát. Šírka bradlového pásma je veľmi malá, obyčajne len pár kilometrov. Maximálnu šírku (cca 15 km) dosahuje na Považí medzi Púchovom a Považskou Bystricou.

Horotvorné pohyby, pri ktorých vznikli aj Karpaty, spôsobili podsúvanie jednej kryhy zemského povrchu (zemskej kôry) pod vedľajšiu. Pri tomto procese došlo k odtrhnutiu najvrchnejších vrstiev podsúvanej kryhy (vrstvy druhohorných vápencov) a k ich vytlačeniu na povrch. Tieto „odrezky“ zemskej kôry boli neskôr ešte prekryté flyšovými vrstvami (striedanie pieskovcov a ílovcov) usadenými na dne mora v starších treťohorách (paleogén). Po ústupe mora a oderodovaní týchto paleogénnych sedimentov sa vytvorila morfológia povrchu typická pre bradlové pásmo, ktorá je niekedy prirovnávaná ku hroziakom (bradlá) na povrchu koláča (flyš). Proces vzniku Vršátskych bradiel zjednodušene ilustruje obrázok. Južnejšie bralo, so zrúcaninou hradu bolo vytvorené v tzv. čorštýnskej morskej panve, zatiaľ čo severnejšie položená vyvýšenina v kysuckej morskej panve, v tej dobe vzdialenej niekoľko desiatok kilometrov. Rozličné prostredie, v ktorom vznikali, dobre zviditeľňuje rozličný sled vrstiev a typy hornín, ktorými sú tvorené. Môžeme to dobre pozorovať v zárezoch cesty medzi bradlami, pri ktorej sa nachádzame - červené slieňovce „kysuckého“ (severného) bradla v blízkosti sivých vápencov „čorštýnskeho“ (južného) bradla. Tvrdšie vápencové bradlá selektívnym zvetrávaním často nápadne vyčnievajú nad terén. Na niektorých z nich v stredoveku postavili hrady (Vršatec, Lednica - foto súčasťou hlavičky stránky).

Flyšové pásmo

Názov „flyš“ pochádza z nemeckého slova „fliessen“ - tiecť. Svahy, ktoré sú budované flyšom, sa totiž veľmi ľahko zosúvajú. Flyš vzniká pri horotvorných procesoch, tvorí hrubé monotónne súvrstvie pieskovcov a ílovitých bridlíc. Vznikal pravdepodobne pri opakovaných podmorských zosuvoch, keď sa pri pobrežiach zvířili veľké masy piesku a bahna, pričom utvárali tzv. kalové prúdy. Pri postupnom ochabovaní sily týchto prúdov sa v hlbších častiach panvy usadzoval najprv hrubší piesok, potom jemnejší a nakoniec kal, o čom svedčí stupňovité zvrstvenie jednotlivých lavíc. Skameneliny sú vo flyšovom pásme zriedkavé. Celková mocnosť súvrstvia vo flyšovom pásme Bielych Karpát je 5-7 km. O podloží flyšového pásma sú k dispozícii len nepriame údaje, napr. z veľkých vápencových šošoviek, odtrhnutých z podložia pri presúvaní sa flyšových príkrovov. Takýmito šošovkami sú bradlá jurských vápencov (15.7.2015, <http://www.bielekarpaty.sk/opisBK.html>).

Pôdne pomery

Na území plošne najviac prevládajú pôdy vytvorené na viac-menej skeletnatých delúviách t. j. zvetralinách ležiacich na svahoch. V oblasti výrazne dominujú kambizeme (hnedé pôdy) - nasýtené, nenasýtené a oglejené. Hojne sa vyskytujú pararendziny. Biele Karpaty majú časť pôdneho krytu vytvorenú na horninách bradlového pásma. Tam k pararendzinám a k rôznym subtypom kambizemí pristupujú väčšie i menšie plochy rendzín, ktoré sú viazané na vápencové zvetraliny bradiel. Pôdy podľa ich využitia možno rozdeliť na poľnohospodárske a lesné pôdy. Terajšia rozloha poľnohospodárskej pôdy je v porovnaní s 18. stor. (obdobie valašskej kolonizácie) menšia o značné plochy pasienkov, z ktorých boli mnohé spätne zalesnené, často nepôvodnými smrekovými alebo borovicovými kultúrami (15.7.2015, <http://www.bielekarpaty.sk/opisBK.html>).

Nasledujúca tabuľka prezentuje vývoj štruktúry pôdneho fondu v obci Nová Bošáca od roku 2004.

Výmera územia v ha.

	2004	2005	2006	2007	2008	2009	2010	2011	2012	2013	2014
Celk. výmera úz. obce	3344,0	3344,0	3344,0	3344,0	3344,0	3344,0	3344,0	3344,0	3344,0	3344,0	3344,0
Poľnohosp. pôda - spolu	1647,7	1647,7	1647,7	1647,6	1647,5	1647,6	1668,9	1668,7	1668,5	1668,2	1668,2
- orná pôda	320,7	320,7	320,4	320,3	320,3	320,9	310,7	310,3	310,2	310,0	310,0
- záhrada	41,0	41,0	41,3	41,3	41,3	40,5	40,8	40,9	41,1	41,0	41,0
- ovocný sad	5,1	5,1	5,1	5,1	5,1	5,2	5,3	5,3	5,3	5,3	5,3
- trvalý trávny porast	1280,9	1280,9	1280,9	1280,9	1280,9	1280,9	1312,1	1312,2	1311,9	1311,8	1311,8
Nepoľnoh. pôda - spolu	1696,3	1696,3	1696,3	1696,4	1696,5	1696,4	1675,0	1675,3	1675,4	1675,8	1675,8
- lesný pozemok	1476,8	1476,8	1476,7	1474,0	1473,8	1474,5	1475,8	1475,8	1475,8	1475,8	1475,8
- vodná plocha	28,3	28,3	28,3	28,3	28,3	29,1	28,4	28,4	27,9	27,9	27,9
- zast. plocha a nád. v.	122,5	122,5	122,5	122,6	122,6	123,0	121,0	121,1	121,3	121,4	121,5
- ostatná plocha	68,6	68,6	68,7	71,5	71,7	69,7	49,8	49,9	50,5	50,7	50,6

Zdroj: 20.1.2015, <http://px-web.statistics.sk/PXWebSlovak/>

Z celkového hľadiska dochádza k redukcii nepoľnohospodárskej pôdy. K najväčším negatívnym zmenám došlo v sledovanom období v prípade ornej pôdy, ktorej výmera klesla do roku 2014 na 310 ha. Výmera nepoľnohospodárskej pôdy klesla o 20,5 ha. Zastavané plochy a nádvoria boli zastúpené o rozlohe 121,5 ha. K poklesu došlo v prípade ostatných plôch, ktorých výmera stúpila na 50,6 ha.

Hydrologické pomery

Hydrologicky patrí oblasť k povodiu rieky Váh. Toky tečúce na JZ od hlavného hrebeňa patria k povodiu Moravy a toky tečúce na JV patria k povodiu Váhu. Vzhľadom na nerovnakú nadmorskú výšku Váhu a Moravy, sú prítoky Váhu hlbšie zarezané do svojho podlažia. Za zmienku stojí tzv. riečne pirátstvo, ktoré môžeme sledovať na Vlári, ktorá nepramení pod chrbátom, ale zo slovenskej časti pohoria sa spätnou eróziou prerezala na moravskú stranu, kde odoberá vodu z povodia Moravy. Maximálne prítoky majú bielokarpatské rieky na jar, v dôsledku topenia snehov, atmosférických zrážok a nízkeho odparovania. V lete, až na výnimočné prívally, je napriek bohatým zrážkam hladina vodných tokov nízka v dôsledku vysokého vyparovania. Mnohé prítoky v tomto období vysychajú. (Vavřík, 1988). Priamo cez obec preteká potok Bošáčka. Je to pravostranný prítok Váhu s dĺžkou 21,5 km, z toho 17 km na území Slovenska. Pramení v Čechách, pod hlavným hrebeňom Lopenickej vrchoviny (v podcelku Bielych Karpát), v nadmorskej výške okolo 510 m n. m. Jej český názov je Březová. Tečie cez rovnomennú obec Březová, na území ktorej priberá ľavostranný Hrubár, južným smerom, napája malú vodnú nádrž a oblúkom sa stáča na juhovýchod. Na naše územie vstupuje pri osade Šiance. Preteká kopaničiarskou oblasťou obce **Nová Bošáca** a na jej území priberá zľava **Predpolomský potok**. Prítoky z pravej strany sú iba kratšie. Ďalej preteká cez Bošácke bradlá, koryto Bošáčky sa viac rozširuje a vstupuje na územie obcí Zemianske Podhradie a následne Bošáca, ktoré ležia už v Považskom podolí, podcelku Trenčianska kotlina. Pod obcou vytvára koryto riečky tri výraznejšie ostré zákruty, napája malú vodnú nádrž a preteká okrajom obce Trenčianske Bohuslavice. Na pravom brehu obteká masív Tureckého vrchu (346,3 m n. m.), prudko sa stáča k juhozápadu a priberá svoj najvýznamnejší prítok, ľavostrannú Chocholnicu. Na krátkom úseku tečie súbežne s Vážskym kanálom, ktorý vzápätí podteká a vlieva sa do Váhu, juhovýchodne od Trenčianskych Bohuslavíc. Tento potok je zlatonosný (18.7.2015, <https://sk.wikipedia.org/wiki/Bo%C5%A1%C3%A1%C4%8Dka>). V obci sa nachádzajú tri minerálne pramene – kyselky v častiach Španie, u Ochodničiarov a na Predpolome. Všetky tri sú slabo mineralizované, hydrouhličitanové, uhličitý vody s väčším obsahom oxidu uhličitého a železa (Kravářík 2000, str. 10).

Podzemné vody

V tejto oblasti nie je predpoklad na väčšiu akumuláciu podzemných vôd a distribúcia vody je tu značne nerovnomerná, čo spôsobuje geologická stavba územia - ílovité vrstvy, členitosť reliéfu, klimatické pomery, ako aj úroveň Váhu. Túto skutočnosť podmieňuje však aj pomerne rozsiahla odlesnenosť územia, nevhodné lesopestovateľské zásahy a nevhodné rekultivácie-odstraňovanie protieróznej zelene, likvidácia močiarov s akumulačnou funkciou, čo v konečnom dôsledku spôsobuje vysoký odtok zrážkovej vody, rozkolísaný vodný režim tokov a každoročné povodňové prívally. Oblasť Bielych Karpát je bohatá na pramene obohatené o oxid uhličitý - kyselky, najčastejšie s prímiesou síry a železa. Väčší počet sa nachádza v okolí Trenčína (Vavřík, 1988).

Klimatické pomery

Prevažná časť územia leží v mierne teplej oblasti s krátkym mierne suchým letom a miernou zimou. Zima je mierne chladná, s kratšie trvajúcou snehovou pokrývkou. Teplotné pomery okrem geografickej polohy ovplyvňuje hlavne nadmorská výška a orografické pomery. Najteplejšou oblasťou v CHKO je jej južná časť - nížinaté územie s dlhodobým ročným priemerom 8,9 °C. Smerom na východ a na severovýchod teplota klesá, a to tak, že v nižších nadmorských výškach je pokles teploty vyšší, a vo vyšších polohách je pokles teploty nižší. V najvyššie položených oblastiach klesá priemerná ročná teplota pod 6 °C. Najchladnejším mesiacom je január, najteplejším júl. Jar je chladnejšia ako jeseň, čo je spôsobené dlhším trvaním snehovej pokrývky na jar. Pre členitý terén je typické tvorenie miestnych inverzií. Ide o situáciu, keď je v nižších polohách chladnejšie ako vo vyšších polohách. Inverzie sú prejavom stabilného zvrstvenia vzduchu, v ktorom nepôsobia výstupné vzdušné prúdy, ale kde pôsobí silné vyžarovanie zemského povrchu. Celodenné inverzie sa vyskytujú v zimnom období počas krátkeho dňa. Nočné inverzie sa vyskytujú po celý rok. Extrémne teploty vzduchu sú ovplyvňované hlavne polohou miesta a miestnym prúdením vzduchu (Kuča a kol.,1992). Tarábek (1974) charakterizuje Biele Karpaty ako región s teplotnou amplitúdou 20°C, menej 21°C, s indexom zavlaženia 0 až 120. Ide o oblasť s malou inverziou teplôt. Druhým najdôležitejším činiteľom pri posudzovaní klímy sledovanej oblasti sú zrážky. Najvyššie zrážkové úhrny vykazuje severná časť Bielych Karpát, ktorá patrí medzi najvlhšie v území. Maximum zrážok obvykle pripadá na letné mesiace, minimum na zimné mesiace, čo nemusí byť vždy pravidlom. Ročný úhrn atmosferických zrážok zo zrážkomernej stanice Červený Kameň za rok 2000 bol 955,6 mm. Počet dní so snehovou prikrývkou vo vrcholových častiach územia sa pohybuje okolo 120 dní. Na výšku snehovej prikrývky má najväčší vplyv množstvo zrážok a teplota vzduchu, expozícia terénu voči svetovým stranám a vplyv náveternej a zäveternej polohy. Vlhkostné pomery sú najčastejšie charakterizované relatívnou vlhkosťou vzduchu, čiže pomerom medzi skutočným a maximálne možným obsahom vodnej pary vo vzduchu pri určitej teplote. Relatívna vlhkosť vzduchu má opačný chod ako teplota vzduchu, 77 - 80 najvyššie hodnoty sú zaznamenané v zimnom období, a najnižšie v letnom období (Kuča a kol.,1992).

Rastlinstvo a živočíšstvo

Rastlinstvo

K najpozoruhodnejším fenoménom Bielych Karpát patrí vegetácia práve pre svojou rôznorodosťou. Lesnatosť CHKO Biele Karpaty je 67%. Najrozšírenejšou drevinou je buk lesný (*Fagus sylvatica*) - je veľmi vitálny, prirodzene dobre zmladzuje. V nižších polohách vytvára porastové zmesi s dubom zimným (*Quercus petraea*), hrabom obyčajným (*Carpinus betulus*), cennými listnáčmi, ako sú javory (*Acer platanoides*, *A. campestre*), jaseň štíhly (*Fraxinus excelsior*), lipa (Tília), jarabina brekyňa (*Sorbus torminalis*), jarabina mukyňa (*Sorbus aria*) a čerešňa vtáčia (*Cerasus avium*). Vo vyšších polohách - vo 4. a 5. vegetačnom lesnom stupni, vytvára kvalitné bukové porasty s prímiesou smrekovca opadavého (*Larix decidua*), javorov (*Acer pseudoplatanus*, *A. platanoides*), bresta (*Ulmus*), brezy previsnutej (*Betula pendula*). V severnej časti CHKO vo vyšších polohách sa vyskytujú aj porasty s nízkym zastúpením jedle bielej (*Abies alba*). V južnej časti CHKO v nižších polohách (2.a 3.vls) je porastotvornou drevinou dub zo skupiny duba zimného - *Quercus petraea*, menej dub cerový (*Q.cerris*). Vytvára tu čisté dubiny a dubové hrabiny s prímiesou cenných listnáčov. V severnej časti CHKO je vo väčšej miere, než zodpovedá aktuálnemu lesnému typu, zastúpený z umelej výsadby pochádzajúci smrek obyčajný (*Picea excelsa*), borovica lesná (*Pinus sylvestris*) a smrekovec opadavý (*Larix decidua*). Z introdukovaných drevín majú v porastoch zastúpenie ihličiny - borovica čierna (*Pinus nigra*), borovica hladká (*Pinus strobus*) a duglaska tisolistá (*Pseudotsuga menziesii*). V krovitom poschodí sa na vápencoch uplatňujú vápnomilné kry, napríklad drieň obyčajný (*Cornus mas*), zemolez obyčajný (*Lonicera xylosteum*), skalník obyčajný (*Cotoneaster integerrimus*). Hojná je tiež lieska obyčajná (*Corylus avellana*), hloh (*Crataegus* spp.), vtáčí zob obyčajný (*Ligustrum vulgare*), svíb krvavý (*Swida sanguinea*), ríbezľa egrešová (*Ribes uva-crispa*), bršlen európsky (*Euonymus europaeus*). Pre flóru Bielych Karpát je typické prelínanie sa teplomilnej (predkarpatskej) flóry, prenikajúcej sem od juhu Považím a Záhorskou nížinou, s chladnomilnou flórou, ktorá sem preniká od severu. Fytogeografická hranica medzi Carpathicum occidentale a Praecarpathicum prechádza Drietomskou dolinou. Pre Biele Karpaty je typická koexistencia dubín a bučín. V teplomilných dubinových spoločenstvách sa nachádzajú vzácne druhy rastlín ako modruška pošvatá (*Limodorum abortivum*), vstavač bledý (*Orchis pallens*), laser trojlaločný (*Laser trilobum*) i živočíchov - roháč veľký (*Lucanus cervus*), fuzáč veľký (*Cerambyx cerdo*), *Ectemnius fossorius*, dažďovka *Dendrobaena platyura* ap. V bučinách a dubobučinách je hojný výskyt vzácných vstavačovitých ako prilbovka dlholistá (*Cephalanthera longifolia*), prilbovka červená (*C. rubra*), kruštík drobnolistý (*Epipactis microphylla*) ap. Významný je výskyt mliečivca alpského (*Cicerbita alpina*) na Javorine i výskyt mnohých vzácnych druhov živočíchov, ako sú fuzáč alpský (*Rosalia alpina*), *Laena wiennensis* (jediné miesto v Karpatoch), mlok horský (*Triturus alpestris*), mlok bodkovaný (*T.vulgaris*), užovka stromová (*Elaphe longissima*), bocian čierny (*Ciconia nigra*), d'ateľ bielochrbtý (*Dendrocopos leucotos*), d'ateľ prostredný (*Dendrocopos medius*), d'ateľ čierny (*Dryocopus martius*), holub plúžik (*Columba oenas*), muchárík bieločrý (*Ficedula albicollis*), sova lesná (*Strix aluco*), myšiak lesný (*Buteo buteo*), jastrab veľký (*Accipiter gentilis*), včelár lesný (*Pernis apivorus*) a ďalšie. Vzácné sa v Bielych Karpatoch vyskytnú i medveď hnedý (*Ursus arctos*) a rys ostrovid (*Lynx lynx*). Na bradlá je viazaná skupina prealpínskych a dealpínskych druhov - väčšinou nelesných napr. astra alpská (*Aster alpinus*). Je tu aj jediná lokalita všivca chochlatého (*Pedicularis comosa*) v Karpatoch. Na Vršatských bradlách sa vyskytujú aj horské floristické prvky, ako napríklad iskerník *Ranunculus breyninus*. Z vtákov sa v bradlovom pásme ako hniezdiče vyskytujú napríklad krkavec čierny (*Corvus corax*), výr veľký (*Bubo bubo*), sokol sťahovavý (*Falco peregrinus*) i sokol myšiár (*Falco tinnunculus*). Na teplejších bradlách v nižších polohách sú význačné teplomilné druhy ako napríklad šalát trváci (*Lactuca perennis*), lúčovka veľkokvetá (*Orlaya grandiflora*), častý je aj drieň obyčajný (*Cornus mas*) (<http://www.bielekarpaty.sk/opisBK.html>, 18.7.2015).

Živočíšstvo

Zo živočíchov sa tu vyskytujú zatiaľ početné populácie vzácných a ohrozených bezstavovcov - na severnej časti bradiel napríklad jasoň červenooký (*Parnassius apollo*), jasoň chochlačkový (*Parnassius mnemosyne*), z ďalších motýľov vzácny modráčik čiernoškvrnný (*Maculinea arion*), *Leucoptera lotella*, *Depressaria pimpinellae*, *Bryotropha domestica*, *Perizoma bifasciata*, *Cryphia ereptricula*, *Apoamea platinea*, *Ochropleura forcipula*, *Noctua orbona* a ďalšie. Z mäkkýšov sa tu vyskytujú napríklad *Cochlodina orthostoma*, *Trichia unidentata*, *Vertigo pusilla*, *Vitrea crystallina*, *Chondrina clienta*, *Pupilla sterri*, *P. triplicata*, *P. muscorum*, *Clausilia dubia carpatica*, *Cyrrhium tridentatum* a ďalšie. Bohatá je aj fauna blanokrídlavcov - zistené tu boli napríklad *Dolichurus corniculus*, *Ammoplanus perrisi*, *Ammoplanus pragensis*, *Priocnemis bellieri*, *P. fennica*, *Homonotus balcanicus*, *Arachnospila luctuosa gibbomima* ap. Kvetnaté lúky patria medzi charakteristický, aj keď umelý typ vegetácie v B. Karpatoch, s prekvapivým druhovým bohatstvom, pestrosťou, rozšírením a sezónnou mozaikovitosťou. Typický je pre ne výskyt lúčnych, lemových a lesných druhov, ako aj druhov suchomilných, teplomilných i vlhkomilných. Mokradná vegetácia je podmienená pramennými výmokmi a početnými zosuvmi. Tieto lúčne spoločenstvá vznikli kombináciou pôvodnej hájovej kveteny s prenikajúcimi stepnými prvkami. Preto sa tu nachádzajú v tesnej blízkosti také druhy ako rimbaba chocholikatá (*Pyrethrum corymbosum*), pichliač panónsky (*Cirsium pannonicum*) jarmanka väčšia (*Astrantia major*) či ľalia zlatohlavá (*Lilium martagon*) - na obr. ap. Tejto kombinácii prospieva tiež výskyt roztrúsené rastúcich lesných drevín s príslušnou mykorhízou, čo umožňuje rásť na lúkach aj lesným druhom vstavačovitých ako sú napríklad vemenník zelenkastý (*Platanthera chlorantha*), vemenník dvojlistý (*P. bifolia*), črievčovník papučkový (*Cypripedium calceolus*), prilbovka biela (*Cephalanthera damasonium*), prilbovka dlholistá (*C. longifolia*) spolu s vyložené nelesnými druhmi ako napríklad vstavač obyčajný (*Orchis morio*). Bežne sa vyskytujú aj kombinácie lesných a lúčnych druhov húb, ako *Hygrocybe coccinea*, *Boletus edulis* a *Leccinum scabrum* (PP Grúň, k. ú. Nová Bošáca). Bielokarpatské lúky pre svoje na jar zamokrené a v lete veľmi vysychavé pôdy, a taktiež pre typickú kombináciu druhov, nazval dr. Sillinger "luhové stepi", čo bolo umocnené v minulosti aj výskytom kavyľu tenkolistého (*Stipa tirsia*) na fénových lokalitách (napríklad Žalostiná). Bielokarpatské lúky sú význačné veľkou rozmanitosťou fauny, predovšetkým bezstavovcov. Sú jedným z najväčších európskych nálezísk viacerých ohrozených druhov motýľov ako napríklad *Brenthis hecate*, *B. ino*, žltáček zanoväťový (*Colias myrmidone*), ohniváček veľký (*Lycaena dispar*), modráčik bahňákovský (*Maculinea nausithous*), modráčik krvavcový (*M. teleius*), vretienka *Zygaena angelicae* či *Carterocephalus palaemon*. Vyskytuje sa tu tiež *Adscita globulariae*, bohaté populácie tu má aj vretienka *Zygaena carniolica*, *Z. ephialtes*, jasoň chochlačkový (*Parnassius mnemosyne*), vidlochvost feniklový (*Papilio machaon*) i vidlochvost ovocný (*Papilio podalirius*) a desiatky ďalších druhov motýľov. Bohatá je aj arachnofauna, vo viacerých maloplošných chránených územiach o rozlohe 10-15 ha bolo zistených viac než 200 druhov pavúkov, medzi ktorými sú aj také vzácne druhy, ako *Atypus affinis*, *Euryopis flavomaculata*, *Gonatium corallipes*, *Walckenaeria acuminata*, *Cercidia prominens* a ďalšie. Bohatá je aj fauna dvojkrídlavcov - *Xylophagus ater*, *Oxycera analis*, *Machimus setibarbus*, *Laphria vulpina*, *Arctophila fulva*, *Cheilosia leghoferi*, *Sphaerophoria shirchan*, *Neoascia aenea*, *Sphegina kimakowiczii* (postglaciálny relikt), *Lucilia bufonivora* a ďalšie stovky druhov. Zo stavovcov sa na lúkach často vyskytujú obojživelníky a plazy - ropucha bradavičnatá (*Bufo bufo*), kunka žltobruchá (*Bombina variegata*), skokan hnedý (*Rana temporaria*), užovka obyčajná (*Natrix natrix*), užovka hladká (*Coronella austriaca*), jašterica krátkohlavá (*Lacerta agilis*) a slepých lámavý (*Anguis fragilis*). Vtáky reprezentujú napríklad chrapkáč poľný (*Crex crex*), strakoš červenochrbtý (*Lanius colurio*), strnádka obyčajná (*Emberiza citrinella*), ľabtuška lesná (*Anthus trivialis*), prepelica poľná (*Coturnix coturnix*), penica jarabá (*Sylvia nisoria*). Z drobných zemných cicavcov tu boli zistené napríklad ryšavka žltohrdlá (*Apodemus flavicollis*), piskor obyčajný (*Sorex araneus*), piskor malý (*Sorex minutus*) i reliktný druh - piskor vrchovský (*Sorex alpinus*). Z väčších druhov tu žije napríklad jazvec lesný (*Meles meles*), liška hrdzavá (*Vulpes vulpes*), kuna lesná (*Martes martes*), kuna skalná (*Martes foina*), lasica myšozravá (*Mustela nivalis*), srnec lesný (*Capreolus capreolus*), jeleň lesný (*Cervus elaphus*), sviňa divá (*Sus scrofa*) a zajac poľný (*Lepus europaeus*). Tieto lúky boli v minulosti jednokosné, na otave sa páslo. Existencia kvetnatých lúk je aj v súčasnosti podmienená pravidelným kosením a vylúčením umelých hnojív. Vhodné podmienky a extenzívne obhospodarovanie lúk umožnili rozvoj vstavačovitých druhov rastlín (*Orchidaceae*): vstavač obyčajný (*Orchis morio*), vstavač vojenský (*O. militaris*), vstavač bledý (*O. pallens*), vstavač počerný (*O. ustulata*), vstavač trojzubý (*O. tridentata*), vstavač mužský (*O. mascula*), vstavačovec pleťový (*Dactylorhiza incarnata*), vstavačovec májový (*D. majalis*), vstavačovec bazový (*D. sambucina*), vstavačovec Fuchsov Soón (*D. fuchsii sooiiana*) päťprstnica obyčajná (*Gymnadenia conopsea*), päťprstnica hustokvetá (*G. densiflora*), črievčovník papučkový (*Cypripedium calceolus*), pavstavač hlavatý (*Trautsteinera globosa*), kruštík močiarny (*Epipactis palustris*), kruštík malokvetý (*E. microphylla*), kruštík tmavočervený (*E. atrorubens*), hmyzovník Holubyho (*Ophrys holubyana*), vemenník zelenkastý (*Platanthera chlorantha*), vemenník dvojlistý (*P. bifolia*), prilbovka biela (*Cephalanthera damasonium*), prilbovka dlholistá (*C. longifolia*). Druhové bohatstvo lúk dokladá skutočnosť, že sa tu bežne v klasickom geobotanickom zápise (4x4 m) vyskytuje okolo 70 druhov cievnatých rastlín. Celkový počet zistených druhov vyšších rastlín sa pohybuje okolo 1200, záleží na taxonomickom chápaní niektorých druhov. Medzi zriedkavé formácie v B. Karpatoch patria vresoviská na odvápnených flyšových horninách s výskytom čučoriedky a špecifickej fauny bezstavovcov - napr. Biely vrch v k. ú. Vršatské Podhradie a rašeliniská - napr. Strošovský močiar s výskytom vrbby sliezskej (*Salix silesiaca*) a papradníka močiarného (*Thelypteris palustris*). Veľmi cenný genofond je viazaný na staré vysokokmenné sady. Cenné sú samotné staré ovocné odrody, ako aj živočíchstvo viazané na ne. Niektorým druhom poskytujú hniezdne možnosti - výrik lesný (*Otus scops*), plamienka driemavá (*Tyto alba*), d'ateľ hnedkavý (*Dendrocopos syriacus*), iným aj potravu - *Crossocerus acanthophorus*, *Crossocerus annulipes*, *Cleptes putoni*, *Agelaius cinctellus*, *Agelaius sericeus* a mnohé ďalšie (<http://www.bielekarpaty.sk/opisBK.html>, 18.7.2015).

2.3. TECHNICKÁ INFRAŠTRUKTÚRA

Obec je elektrifikovaná. Rozvodná sieť plynu nie je v obci vybudovaná. Obyvatelia sú napojení na verejný vodovod. Obec nemá vybudovanú splaškovú kanalizáciu s ČOV a jej komplexné budovanie je značne komplikované. Obec sa skladá z 23 osád, ktoré sú rozmiestnené v celom chotári. Prepojenie jednotlivých osád do spoločnej kanalizačnej siete by bolo finančne náročné. Dažďová kanalizačná sieť je riešená sporadicky prostredníctvom rigolov popri ceste. Pokrytie mobilných operátorov je

nasledovné T - mobile 70 %, Orange 50 % a O2 cca. 50 %. Občania majú v súčasnosti možnosť pripojenia na Internet prostredníctvom DSL, prípadne prostredníctvom mobilných operátorov.

Infraštruktúra	jednotka	súčasný stav	budúci stav
Pošta	ano/nie	áno	áno
Káblková televízia	ano/nie	10 %	100 %
Verejný vodovod	pokrytie v %	0	80
Vlastný zdroj pitnej vody	názov/výdatnosť	100	100
Verejná kanalizácia dažďová	pokrytie v %	3/18 rodín	18/18 rodín
Kanalizačná sieť pripojená na ČOV	pokrytie v %	0	50
Rozvodná sieť plynu	pokrytie v %	0	80
pripojenie na sieť internet	DSL	áno	áno
	EDGE/UMTS/	áno	áno
	Wi-Fi	nie	nie
verejný internet	ano/nie	nie	áno
verejný prístupový bod	ano/nie	nie	nie
internetová kaviareň	ano/nie	nie	nie
pokrytie signálom Orange	%	70 %	100 %
pokrytie signálom T-mobile	%	50 %	100 %
pokrytie signálom O2	%	50 %	100 %
verejné studne	počet	nie	nie
pramene pitnej vody	počet/výdatnosť	3	3
skládka TKO	ano/nie	nie	nie
separovaný zber	ano/nie	áno	áno
zberný dvor pre separovaný zber	ano/nie	nie	áno
kompostovisko	ano/nie	nie	áno
cintorín	počet	1	1
dom smútku	počet	1	1

Zdroj: OcÚ Nová Bošáca, 2014

Zásobovanie pitnou vodou

Obec v súčasnosti nemá vybudovaný verejný vodovod. Obyvatelia sú zásobovaní pitnou vodou z vlastných zdrojov. Do budúcnosti sa plánuje vybudovanie vodovodnej siete hlavne centrálnej časti obce.

Ochranné pásma

- ochranné pásmo vodovodov a kanalizácií v zmysle §19 zákona č. 442/2002 Z. z. v znení neskorších predpisov: do priemeru DN 500 **1,5 m** na obidve strany od pôdorysného okraja potrubia, priemeru DN500 a viac **2,5 m** na obidve strany od pôdorysného okraja potrubia (navrhované potrubia)

Odvádzanie a zneškodňovanie odpadových vôd

V súčasnom období nie je v obci vybudovaná kanalizačná sieť a ČOV. V súčasnosti je trend riešiť túto situáciu samostatnými domovými čistiarnami. Z prevádzkových skúseností však vyplýva, že kvalita a technologické vybavenie mnohých domových ČOV je na nízkej úrovni a neumožňuje adekvátne čistenie odpadových vôd. Obec sa ale skladá z 23 osád, ktoré sú rozmiestnené v celom chotári. Pripojenie jednotlivých osád do spoločnej kanalizačnej siete by bolo finančne náročné.

Elektrická rozvodná sieť

Obec je v rámci okresu Nové mesto nad Váhom zásobovaná elektrickou energiou linkami 110 kV VVN elektrickej energie a to vedením Stará Turá – Trenčín - Dubnica. Sieť pri súčasnom odbere pracuje spoľahlivo a dodáva potrebný výkon bez väčších úbytkov napätia. Vzdušné vedenie 22 kV, prechádzajúce do obce od obce Zemianske Podhradie sa postupne dostáva do zastavaného územia obce. Juhovýchodným okrajom obce prechádza 22 kV vedenie. Z VN vedenia sú v smere do obce a jednotlivých osád prevedené VN prípojky, na ktoré sú napojené vonkajšie 22/0,4 kV transformačné stanice, zabezpečujúce cez sekundárne rozvody Nn 380/220 V odber elektrickej energie. NN vzdušné vedenie je v dobrom stave. Vedenie je realizované na betónových a drevených podperných bodoch. Hlavné vetvy vzdušného vedenia sú vedené pozdĺž hlavnej cesty, v súbehu s telefónnym vedením a vedením obecného rozhlasu. Rozvádzače NN umiestnené na stožiarových trafostaniciach vyhovujú požiadavkám pre zásobovanie elektrickou energiou.

Ochranné pásma

- ochranné pásmo vonkajšieho nadzemného elektrického vedenia v zmysle zákona č. 656/2004 Z. z., § 36 vymedzené zvislými rovinami po oboch stranách vedenia vo vodorovnej vzdialenosti meranej kolmo na vedenie od krajného vodiča pri napätí:
 - od 1 kV do 35 kV vrátane: 1. pre vodiče bez izolácie 10 m, v súvislých lesných priesekoch 7 m,
 - pre vodiče so základnou izoláciou 4 m, v súvislých lesných priesekoch 2 m, 3. pre zavesené káblové vedenie 1 m
 - od 35 kV do 110 kV vrátane 15 m
 - od 220 kV do 400 kV vrátane 25 m
- v ochrannom pásme vonkajšieho nadzemného elektrického vedenia a pod elektrickým vedením je zakázané:
 - zriaďovať stavby, konštrukcie a skládky
 - vysádzať a pestovať trvalé porasty s výškou presahujúcou 3 m
 - vysádzať a pestovať trvalé porasty s výškou presahujúcou 3 m vo vzdialenosti 2 m od krajného vodiča vzdušného vedenia s jednoduchou izoláciou
 - uskladňovať ľahko horľavé alebo výbušné látky
 - vykonávať činnosti ohrozujúce bezpečnosť osôb a majetku
 - vykonávať činnosti ohrozujúce elektrické vedenie a bezpečnosť a spoľahlivosť prevádzky sústavy
 - vysádzať a pestovať trvalé porasty s výškou presahujúcou 3 m vo vzdialenosti presahujúcej 5 m od krajného vodiča vzdušného vedenia možno len vtedy, ak je zabezpečené, že tieto porasty pri páde nemôžu poškodiť vodiče vzdušného vedenia
- vlastník pozemku je povinný umožniť prevádzkovateľovi vonkajšieho nadzemného elektrického vedenia prístup a prjazd k vedeniu a na tento účel umožniť prevádzkovateľovi udržiavať voľný pruh pozemkov (bezlesie) v šírke 4 m po oboch stranách vonkajšieho nadzemného elektrického vedenia (táto vzdialenosť sa vymedzuje od dotyku kolmice spustenej z vonkajšej strany nadzemného elektrického vedenia na vodorovnú rovinu ukotvenia podporného bodu)
- ochranné pásmo zaveseného káblového vedenia v zmysle zákona č. 656/2004 Z. z., § 36 vymedzené zvislými rovinami po oboch stranách vedenia vo vodorovnej vzdialenosti meranej kolmo na vedenie od krajného vodiča pri napätí od 35 kV do 110 kV vrátane je 2 m
- ochranné pásmo vonkajšieho podzemného elektrického vedenia v zmysle zákona č. 656/2004 Z. z., § 36 vymedzené zvislými rovinami po oboch stranách krajných káblov vedenia vo vodorovnej vzdialenosti meranej kolmo na toto vedenie od krajného kábla:
 - 1 m pri napätí do 110 kV vrátane vedenia riadiacej regulačnej a zabezpečovacej techniky
 - 3 m pri napätí nad 110 kV
- v ochrannom pásme vonkajšieho podzemného elektrického vedenia a nad týmto vedením je zakázané:
 - zriaďovať stavby, konštrukcie, skládky, vysádzať trvalé porasty a používať osobitne ťažné mechanizmy
 - vykonávať bez predchádzajúceho súhlasu prevádzkovateľa elektrického vedenia zemné práce a iné činnosti, ktoré by mohli ohroziť elektrické vedenie, spoľahlivosť a bezpečnosť prevádzky, prípadne sťažiť prístup k elektrickému vedeniu
- ochranné pásmo elektrickej stanice vonkajšieho vyhotovenia v zmysle zákona č. 656/2004 Z. z., § 36:
 - s napätím 110 kV a viac je vymedzené zvislými rovinami, ktoré sú vedené vo vodorovnej vzdialenosti 30 m kolmo na oplotenie alebo na hranicu objektu elektrickej stanice
 - s napätím do 110 kV je vymedzené zvislými rovinami, ktoré sú vedené vo vodorovnej vzdialenosti 10 m kolmo na oplotenie alebo na hranicu objektu elektrickej stanice
 - s vnútorným vyhotovením je vymedzené oplotením alebo obostavanou hranicou objektu elektrickej stanice, pričom musí byť zabezpečený prístup do elektrickej stanice na výmenu technologických zariadení
- v ochrannom pásme elektrickej stanice je zakázané vykonávať činnosti, pri ktorých je ohrozená bezpečnosť osôb, majetku a spoľahlivosť a bezpečnosť prevádzky elektrickej stanice (ÚPD M., 2008).

Zásobovanie plynom

Obec nie je napojená na zdroj zemného plynu. Obcou Dolné Sírnie prechádza distribučná vetva VVTL plynovodu DN 500 s prevádzkovým tlakom 64 bar.

Ochranné pásma

- ochranné pásmo plynovodu v zmysle zákona č. 656/2004 Z. z., § 56 vymedzené vodorovnou vzdialenosťou od osi priameho plynovodu alebo od pôdorysu technologickej časti plynárenského zariadenia merané kolmo na os plynovodu alebo na hranu pôdorysu technologickej časti plynárenského zariadenia:
 - 4 m pre plynovod s menovitou svetlosťou do 200 mm
 - 8 m pre plynovod s menovitou svetlosťou od 201 mm do 500 mm
 - 1 m pre plynovod, ktorým sa rozvádza plyn na zastavanom území obce s prevádzkovaným tlakom nižším ako 0,4 MPa
 - 8 m pre technologické objekty
- bezpečnostné pásmo plynovodu v zmysle zákona č. 656/2004 Z. z., § 57 vymedzené vodorovnou vzdialenosťou od osi priameho plynovodu alebo od pôdorysu technologickej časti plynárenského zariadenia merané kolmo na os plynovodu alebo na hranu pôdorysu technologickej časti plynárenského zariadenia:
 - 10 m pri plynovodoch s tlakom nižším ako 0,4 MPa prevádzkovaných na voľnom priestranstve a na nezastavanom území
 - 20 m pri plynovodoch s tlakom od 0,4 MPa do 4 MPa a s menovitou svetlosťou do 350 mm
 - 50 m pri regulačných staniaciach, filtračných staniaciach, armatúrnych uzloch určí v súlade s technickými požiadavkami prevádzkovateľ distribučnej siete pri plynovodoch
- s tlakom nižším ako 0,4 MPa, ak sa nimi rozvádza plyn v súvislej zástavbe (ÚPD M., 2008).

Zásobovanie teplom

V riešenom území je vzhľadom na prevažný spôsob využívania územia (bývanie) logicky predurčený aj spôsob zásobovania teplom. Územie je z pohľadu zásobovania teplom riešené

kombinovaným spôsobom. Hlavný spôsob zásobovania sú lokálne zdroje tepla na pevné palivo - prevažne na atmosferické spaľovanie drevnej hmoty. Druhé najčastejšie využitie zdroja tepla je elektrické vykurovanie (priamoohrevné, akumulčné). Ďalšími zdrojmi energie sú v zanedbateľnej miere slnečné kolektory (najmä podpora prípravy TÚV), propán (najmä technologické účely – varenie). Väčšina objektov má inštalovaný kombinovaný spôsob vykurovania, najčastejšie v kombinácii zdroja tepla kotol na drevo / elektrické vykurovanie. Uvedené kombinácie sú riešené pre vykurovanie aj pre ohrev TÚV.

Miestny rozhlas

Rozhlasová ústredňa je umiestnená v budove obecného úradu. Od budovy OU je rozvod vedený na kovových stĺpoch, na ktorých sú upevnené reproduktory. Vedenie miestneho rozhlasu je vedené pozdĺž miestnych komunikácií, väčšinou súbežne s telefónnym vedením a vedením NN. Pôvodné rozvody sa ponechávajú a pre nové zastavané časti sa vybuduje nové vedenie miestneho rozhlasu. Vedenie sa uloží v zemi a pre umiestnenie reproduktorov sa využijú osvetľovacie stožiare, alternatíva je bezdrôtový rozhlas.

Televízia

V obci je príjem televízneho signálu Slovenskej televízie zabezpečovaný televíznym prekryvačom DVB. Signál ku koncesionárom sa dostáva na kvalitnej digitálnej úrovni. V obci je čiastočne budovaná káblová televízia (10 %).

Telekomunikácie

Obec Nová Bošáca spadá do primárnej oblasti PO Trenčín a sekundárnej oblasti SO Nové mesto nad Váhom – patrí do tranzitného telefónneho obvodu TTO Trenčín. Primárna oblasť je nižšou územnou jednotkou. Pripojenie cez optickú linku priamo ku účastníkom telekomunikačných služieb u všetkých mobilných operátorov je pre riešené územie v súčasnom období nedostupná. Dátové služby sú poskytované prostredníctvom Verejnej dátovej siete (VDS) T-mobile. Najbližší prípojný terminál dátových služieb je v Novom meste nad Váhom.

V súčasnosti je k dispozícii 1 digitálna telefónna ústredňa dostatočným počtom užívateľských prípojok. Okrajová časť jestvujúcej vzdušnej telefónnej siete v obci je nevyhovujúca po stránke fyzického a morálneho opotrebovania rozvodov MTS. Rozvoj mobilnej telekomunikačnej siete zabezpečujú v súčasnosti dvaja operátori a to Orange Slovensko, a.s. Bratislava, spoločnosť T – mobile a O2. Tieto spoločnosti majú po území Slovenska rozmiestnené svoje základňové, prenosové a centrálné stanice podľa vlastných navrhnutých koncepcií rozvoja týchto spoločností, za pomoci ktorých zabezpečujú pre svojich užívateľov pokrytie signálom GSM v pásme 900 a 1800 MHz. Územie obce Nová Bošáca nie je plošne pokryté signálom GSM prevádzkovateľov tejto mobilnej siete. Do budúcnosti je potrebné so zlepšením pokrytia, nakoľko to predstavuje len cca. 50 až 70 %.

Ochranné pásma

1. ochranné pásma telekomunikačných vedení, zariadení a objektov verejnej telekomunikačnej siete v zmysle Zákona o elektronických komunikáciách č. 610/2003 Z. z. v znení neskorších predpisov (ÚPD M.,2008).

Verejné osvetlenie

Osvetlenie ciest, komunikácií a verejných priestranstiev je vybudované výbojkovými svietidlami, ktoré sú pomocou výložníkov uchytené na podperných bodoch vzdušnej sekundárnej siete NN (centrálna časť). Rozvod medzi svietidlami je vodičom AlFe, ktorý slúži ako fáza VO vzdušnej sekundárnej siete nn. Ovládanie VO je centrálné prostredníctvom impulzných káblov z RVO pri transformátorových staniciach. Pre ďalšiu výstavbu je potrebné budovať verejné osvetlenie LED technológiou, resp. inou energeticky efektívnou technológiou, ktoré budú upevnené na bezpäťových osvetľovacích stožiaroch. Rozvod medzi svietidlami bude káblom CYKY 4B x 10 mm² , uloženým v zemi. Ovládanie navrhovaného osvetlenia napojiť pomocou impulzného kábla na centrálny impulz VO obce Nová Bošáca.

Ochrana pred povodňami a správa povodí

Na toku Bošáčka v rámci k. ú. Nová Bošáca je vybudované čiastočne regulované koryto s cieľom ochrany intravilánu pred veľkými vodami na Q50. Pri jednotlivých úpravách toku mimo intravilán sa navrhuje v rámci riešenia zachovať prírodný charakter koryta a brehových porastov so snahou

zabezpečenia funkčnosti a skvalitnenia životného prostredia. Na toku je potrebné zabezpečiť pravidelné odstraňovanie nánosov, opravy poškodených brehov a ošetrovanie brehových porastov.

Ochranné pásma

- obojstranné ochranné pásmo pobrežných pozemkov v zmysle ustanovení §49 zákona č. 364/2004 o vodách: **10 m** od vzdušnej päty, respektíve brehovej čiary miestnych tokov z dôvodov vykonávania činnosti správcu toku. Do tohto územia nie je možné umiestňovať technickú infraštruktúru, žiadame pevné stavby ani súvislú vzrastlú zeleň. Toto územie nie je možné poľnohospodársky obhospodarovať. Musí byť zachovaný prístup mechanizácie správcu vodného toku a povodia k pobrežným pozemkom z dôvodu údržby a kontroly. Všetky prípadné križovania inžinierskych sietí s vodným tokom musia byť riešené podľa STN 73 6822 – Križovanie a súbehy vedení s vodnými tokmi a akékoľvek stavebné aktivity v ochrannom pásme tokov musia byť prerokované so správcom toku a povodia.

Pri návrhu investícií je potrebné rešpektovať ustanovenia § 49 zákona č. 364/2004 Z. z. vodách a vyhlášky č. 211/2005 Z. z.. Všetky prípadné križovania inžinierskych sietí s vodnými tokmi musia byť riešené podľa STN 73 6822 „Križovania a súbehy vedení s vodnými tokmi“. (ÚPD M., 2008).

Civilná ochrana obyvateľstva

V obci v súčasnosti nie sú vybudované nijaké väčšie špeciálne zariadenia v súvislosti s civilnou ochranou. Ukrytie obyvateľov je riešené formou jednoduchých úkrytov budovaných svojpomocne. Väčšia časť objektov v obci je podpivničená, pivničné priestory slúžia pre ukrytie obyvateľstva. V rámci navrhovaných rozvojových plôch určených pre obytnú výstavbu sa ukrytie obyvateľstva bude riešiť v pivničných priestoroch obytných objektov, príp. zariadení občianskej vybavenosti.

Požiarna ochrana

Obec má fungujúci dobrovoľný Obecný hasičský zbor, ktorý plní úlohy súvisiace so zdolávaním požiarov a vykonávaním záchranných prác pri živelných pohromách a iných mimoriadnych udalostiach. V prípade požiaru slúži zásahová jednotka z Nového mesta nad Váhom. Zariadenie dobrovoľného hasičského zboru so základnou technikou hasičského zboru sa nachádza v centrálnej časti obce v blízkosti obecného úradu. Súčasné priestory vyhovujú, sú vybavené dostatočnou technikou.

Odvádzanie dažďových vôd

V obci nie je vybudovaná samostatná dažďová kanalizácia. Obec má vybudované provizórne ochranné technické zariadenie pre odvádzanie dažďových povrchových vôd a to otvorené rigoly pozdĺž miestnych komunikácií. Dažďové vody stekajúce z vyššie položených terénov širšieho okolia obce, i v samotnej obci sú zachytávané systémom týchto odvodňovacích rigolov a následne odvádzané do recipientu potoka Bošáčka.

Cintoríny

Pochovávanie na území obce sa realizuje len na cintoríne. V obci sa územie akceptuje ako jeden pochovávaci obvod. Nachádza sa tu 1 cintorín. Do priestorov cintorína sa navrhuje umiestnenie kontajnerov menšieho typu, s ktorým by neboli problémy pri odvoze (využitie traktora). V cintorína sa odporúča realizovať výsadba estetickej parkovej zelene a rekonštrukciu a dostavba chodníkov. Obec neplánuje rozšírenie plochy cintorína.

2.4. DOPRAVA

Modernizáciou a rozvojom dopravnej infraštruktúry v obci a jej okolí dochádza k vytváraniu vhodných podmienok na kvalitný život jej obyvateľov. Rovnako vzrastajú možnosti na príliv investícií, ktoré si nevyhnutne vyžadujú kvalitnú cestnú sieť. Z hľadiska environmentálneho dochádza prvotne k negatívnym účinkom (napr. záber pôdy), druhotne však, po jej uvedení do prevádzky, prispieva k znižovaniu negatívnych vplyvov dopravy na životné prostredie. Kvalitnejšie technické parametre ciest prispievajú k plynulosti dopravy, tie isté úseky sú prekonávané za kratší čas, čím sa skracaje jazdná doba.

Cestný a železničný dopravný systém sprostredkúva dopravné vzťahy, ktoré svojou úrovňou a dopravným významom presahujú sídelnú úroveň. Priemet týchto dopravných vzťahov do územia možno hodnotiť z pohľadu väzieb širšieho územia k sídlu.

Štátne komunikácie

Obec má väzby na hlavné dopravné ťahy Považím, vrátane autostrády E 75, št. cestu I/61 a št. cestou

061- 068, ktorá vedie k hraničnému prechodu Nová Bošáca - Březová do ČR. Toto komunikačné spojenie vrátane prepojenia na železničnú dopravu vytvára podmienky pre intenzívny turistický ruch a to aj na medzinárodnej úrovni. Priame územné a funkčné väzby na Nové Mesto nad Váhom, administratívne centrum - sídlo okresu Vstupnú bránu do Bošáckej Doliny tvorí obec Trenčianske Bohuslavice cestnou odbočkou zo štátnej cesty I/61 v smere Nové Mesto nad / Váhom - Trenčín. Obec Bošáca je napojená na ostatné sídla štátnou cestou III. tr. č. 061-68, ktorá zároveň zabezpečuje spojenie so železničnou dopravou v Trenčianskych Bohuslaviciach a následne sa napája na štátnu cestu I/61, smer Trenčín – Nové Mesto nad / Váhom (ÚPO Bošáca, 2009, s.5).

Miestne komunikácie - Komunikácie obslužné tr. C2, C3 a D1

Dolinou v smere od Zemianskeho Podhradia prechádza cesta III. tr. č. 061-68 triedy. Predstavuje hlavnú komunikačnú os obce a prechádza v priereze celou obcou v smere severo – západ a juho - východ. Pod miestnym kostolom sa rozvetvuje a sprístupňuje osady na severovýchodnej časti. Cesta končí v osade Predpoloma. V tomto úseku od centrálnej časti obce má dĺžku 4,5 km. Miestne a účelové komunikácie tvoria doplnujúcu dopravnú sieť v obci a v jej jednotlivých 23 osadách. Takmer v celom rozsahu sa pripájajú na hlavnú dopravnú os a svojím charakterom obslužných komunikácií zabezpečujú spolu s upokojenými ulicami prístup takmer ku všetkým jestvujúcim objektom a osadám. Celú cestnú sieť v intraviláne i v extraviláne katastrálneho územia dopĺňajú lesné a poľné cesty spevnené a nespevnené. Komunikácie v rozvojových lokalitách budú pozostávať z nových účelových a obslužných komunikácií a ostatných miestnych komunikácií upokojených. U jestvujúcich komunikácií obojsmerných je potrebné dodržať minimálnu šírku jazdného pruhu 2,75 m, t.j. celkovú šírku vozovky min. 5,5 m. Novonavrhované miestne obslužné komunikácie budú zrealizované vo funkčnej triede C2, C3 a D1 v kategórii MO a MOU, 6,5/40, MO 4,5/30. U komunikácií, kde priestorové pomery nedovoľujú cestu upraviť na požadovanú šírku pre obojsmerné komunikácie alebo svojím charakterom nevyžadujú rekonštrukciu (ulice na konci zástavby), je nutné preradenie do kategórie upokojených komunikácií funkčnej triedy D1 potrebnej šírky, s patričným dopravným značením s prednosťou chodcov (20 km/hod.) – obytná zóna. V prípade zaslepenia trás je na ich konci nutné dodržať obrátiská v zmysle platných noriem V samotnej obci sú miestne komunikácie šírky od 3,0 m do 6,0 m s asfaltovým krytom v kategórii MO 6,5/30. Sú z väčšej časti opravené. V novonavrhovaných lokalitách sú komunikácie riešené v kategórii MO 6,5/40, alebo MO 6,5/30. Upokojené komunikácie sú riešené v kategórii MOU 4,5/30.

Hromadná doprava

Hromadná preprava osôb je zabezpečená prímestskou autobusovou dopravou, ktorú v prevažnej miere zabezpečuje SAD Trenčín. Do obce premáva niekoľko liniek v pracovných dňoch v smere z Nového mesta nad Váhom do N. Bošáce, pričom najviac liniek premáva v skorých ranných hodinách a popoludňajších hodinách. Cez víkendy a sviatky je počet spojov mierne zredukovaný. Linky majú celkovo 14 zastávok v obci a jej jednotlivých osadách, autobusové zastávky sú bez samostatných zastávkových pruhov. Poloha autobusových zastávok sa nemení, vo veľkej miere pokrývajú dochádzkové vzdialenosti. Je potrebné ich zrekonštruovať, vybaviť novými prístreškami. Nové autobusové zastávky nie je potrebné zriaďovať. V náväznosti na rozširovanie IBV a tým i rozširovanie zastavaného územia obce nie je potrebné riešiť väčší počet a rozmiestnenie autobusových zastávok pre časovú dostupnosť 5 minút, t.j. cca 400 m. Autobusové zastávky je potrebné zrekonštruovať v zmysle platnej STN 736425. Zastávky budú v rámci možností pozemkov vedľa cesty III. triedy a miestnych komunikáciách upravené tak, že sa zriadi samostatný zastávkový pruh na zastavovanie mimo priebežného jazdného pruhu komunikácie. Každá zastávka bude mať plochu pre nastupovanie a vystupovanie z autobusu a autobusový prístrešok. Ku nástupnej ploche každej zastávky bude po bezpečných trasách v rámci možností plôch okolo komunikácií v zastavanom území i mimo neho, privedený chodník pre peších.

Železničná doprava

Katastrálnym územím obce neprechádza železničná trať. Najbližšia zastávka vlakov sa nachádza v meste Nové mesto nad Váhom, kadiaľ prechádza trať č. 120. Ďalšia možnosť vlakového spojenia je v meste Stará Turá, kadiaľ prechádza trať č. 121 (tá sa pripája na trať č.120 v južnej časti mesta Nové mesto nad Váhom).

Letecká doprava.

Najbližšie letisko sa nachádza v meste Piešťany.

Názov letiska:	Letisko Piešťany
IATA kód:	PZY
ICAO kód:	LZPP
Prevádzkovateľ letiska:	Letisko Piešťany a.s., Žilinská cesta 597/81, 921 01 Piešťany
Povolený druh prevádzky:	IFR/VFR, deň/noc
Požiarna kategória:	kategória 4, max. kategória 8 na vyžiadanie
Prevádzková doba:	pondelok až piatok 07:15-15:00 (06:15-14:00), Mimo tento čas je letisko otvorené na vyžiadanie minimálne jeden pracovný deň pred letom
Sezónnosť:	celoročná prevádzka
Zimná sezóna:	predletové ošetrovanie lietadla s použitím odmrazovacích kvapalín Type I a II
Vzletová a pristávacia dráha:	01/19, 2000x30 m (asfaltobetón), PCN35/F/B/X/T (http://www.airport-piestany.sk/zakladne-informacie/ , 20.7.2015).

Nemotoristická doprava

Sieť nemotoristických komunikácií tvorí sieť chodníkov, ktoré sú pozdĺž hlavnej dopravnej trasy (cesta III. triedy) v obci vybudované len čiastočne. Miestne komunikácie napájajúce sa na cestou III. triedy chodníky vybudované nemajú. Povrch budovaných chodníkov je živičný, šírka je zväčša nevyhovujúca v porovnaní so súčasnými parametrami. Najviac frekventovanými miestami sú okolie obecného úradu, kostola a cintorína, v miestach maloobchodného predaja a zastávok hromadnej automobilovej dopravy, ktoré je potrebné v rámci rozptylových plôch a bezbariérových trás doplniť a patrične upraviť. Vo všetkých rozvojových lokalitách je potrebné vybudovať nové chodníky v súlade s STN. V nových lokalitách IBV je možné budovať chodníky jednostranne. Všetky chodníky a spevnené plochy vrátane ich križovania s trasami motorovej aj nemotorovej dopravy musia byť riešené tak, aby zabezpečovali bezpečný pohyb pre osoby so zníženou schopnosťou pohybu a orientácie. V zastavanom území tak ako to dovoľujú šírkové pomery v území, sú navrhované jednosmerné cestičky pre cyklistov pozdĺž existujúcich miestnych komunikácií smerujúcich zo stredu obce – obecný úrad, pokračujúc juhovýchodným a severozápadným smerom k cieľom v prírode, v okolí obce a smerom hlavných ťahov k jednotlivým osadám.

Parkovanie

V súčasnosti sú v obci čiastočne vybudované parkoviská pri objektoch občianskej vybavenosti – obchodné jednotky a obecný úrad. V budúcnosti je potrebné parkoviská riadne vymedziť a vyznačiť odstavné státa.

Rozmiestnenie parkovacích miest

Miesto	počet p.m.
OcÚ	15
Obchodné jednotky	15
Zdroj: OcÚ Nová Bošáca	

Statická doprava v sebe zahŕňa nielen umiestnenie vozidla mimo jazdné pruhy komunikácie po dobu návštevy, nákupu (krátkodobé parkovanie, do 2 hod.), či zamestnania (parkovanie dlhodobé, nad 2 hod., v obci zastúpené pomenej vzhľadom na skutočnosť, že hlavný pracovný trh sa nachádza mimo územia obce), ale aj v čase kedy sa vozidlo nepoužíva (odstavenie vozidla). Parkovanie v obci je v súčasnosti organizované v dvoch formách, jednou je parkovanie mimo jazdných pruhov, ale na vozovke, druhou je parkovanie na vyhradených parkovacích plochách (obecný úrad, obchodné jednotky). Odstavenie vozidiel sa zabezpečuje, v prípade individuálnej bytovej zástavby na vlastnom pozemku, buď v jednotlivito stojacich, alebo vstavaných garážach, alebo mimo vlastného pozemku.

Cyklistická doprava.

V obci nie sú vybudované samostatné cyklistické ani cykloturistické trasy. Cyklistické trasy je potrebné vybudovať v obci v súbehu s chodníkmi, pokiaľ to priestorové podmienky umožnia.

2.5. ŽIVOTNÉ PROSTREDIE

Katastrálne územie obce Nová Bošáca tvorí z hľadiska prírodných hodnôt a ekologickej stability krajiny tri zhruba homogénne pásma. Prvým je kompaktné pásmo lesov na ktoré nadväzuje pásmo ornej pôdy a obytnej zóny obce, inak obklopuje obec poľnohospodárska krajina. Obec v hierarchii predstavuje najnižší, ale základný prvok ochrany prírody. Potreba napĺňať enviromentálne ciele

vyplýva aj zo samotnej alokácie obce. Zákon NR SR č. 543/2002 Z.z. o ochrane prírody a krajiny v znení n. predpisov legislatívnou formou zabezpečuje zachovanie rozmanitosti podmienok a foriem života na zemi, vytvorenie podmienok na trvalé udržanie, obnovovanie a racionálne využívanie prírodných zdrojov, záchranu prírodného dedičstva, charakteristického vzhľadu krajiny a udržanie ekologickej stability. Vymedzuje územnú a druhovú ochranu a ochranu drevín.

Ochrana prírody a krajiny

Na území katastra obce Nová Bošáca sa nachádza niekoľko chránených území s ich ochrannými pásmami. Podmienky ochrany týchto území sú rešpektované pre akúkoľvek činnosť v území sú definované v príslušných právnych predpisoch, ktoré sú tu taktiež uvedené.

Územná ochrana je právne vymedzená zákonom NR SR č. 543/2002 Z.z. o ochrane prírody a krajiny. Účelom zákona je podľa § 1 "...prispiieť k zachovaniu rozmanitosti podmienok a foriem života na Zemi, utvárať podmienky na trvalé udržiavanie, obnovovanie a racionálne využívanie prírodných zdrojov, záchranu prírodného dedičstva, charakteristického vzhľadu krajiny a na dosiahnutie a udržanie ekologickej stability..." Ustanovené sú podmienky všeobecnej i osobitnej ochrany prírody a krajiny. Základným nástrojom realizácie územnej ochrany je zriaďovanie chránených území a starostlivosť o ne.

Natura 2000

Názov : Holubyho kopanice

Kód územia : SKUEV0367

Kraj : TRENČIANSKÝ KRAJ

Rozloha : 3900,06 ha

Správca územia : CHKO Biele Karpaty

Biotopy, ktoré sú predmetom ochrany

6210 Suchomilné travnobylinné a krovinné porasty na vápnom podloží (*dôležité stanovišťa Orchideaceae), 6430 Vlhkomilné vysokobylinné lemové spoločenstvá na poriečnych nivách od nížin do alpínskeho stupňa, 6510 Nížinné a podhorské kosné lúky, 7220* Penovcové prameniská, 7230 Slatiny s vysokým obsahom báz, 8310 Nesprístupnené jaskynné útvary, 9110 Kyslomilné bukové lesy, 9130 Bukové a jedľové kvetnaté lesy, 9140 Javorovo-bukové horské lesy, 9150 Vápnomilné bukové lesy, 9180* Lipovo-javorové, utinové lesy, 40A0* Xerothermné kroviny, 91H0* Teplomilné panónske dubové lesy

Druhy, ktoré sú predmetom ochrany

hlaváč bieloplutvý *Cottus gobio*, kunka žltobruchá *Bombina variegata*, fúzač alpský **Rosalia alpina*, priadkovec trnkový *Eriogaster catax*, roháč obyčajný *Lucanus cervus*, modráčik bahňákov *Maculinea nausithous*, ohniváček veľký *Lycaena dispar*, spridač kostihojový **Callimorpha quadripunctaria*, uchaňa čierna *Barbastella barbastellus*, netopier obyčajný *Myotis myotis*, modráčik krvavcový *Maculinea tei*, žltáček *Colias myrmidone*, pimplík mokradňový *Vertigo angustior*, hnedáček osikový *Hypodryas maturna*, pimplík bruškatý *Vertigo moulinsiana*

Navrhované menežmentové opatrenia

Extenzívne prepásanie koňmi (so stádom s veľkosťou primeranou únosnosti pasienka), Extenzívne prepásanie ovcami (so stádom s veľkosťou primeranou únosnosti pasienka), Extenzívne prepásanie hovädzím dobytkom (so stádom s veľkosťou primeranou únosnosti pasienka), Kombinovaná pastva a kosenie (napr. jarné kosenie s následným prepásaním územia), Kosenie a následné odstránenie biomasy 1 x ročne, Kosenie a následné odstránenie biomasy 2 x ročne, Odstraňovanie úspešných drevín, prípadne bylín a vyhrabávanie stariny, Ochrana, údržba a úprava priaznivého stavu súčasných a budovanie nových liahnísk pre obojživelníky, Zvyšovanie rubnej doby, Predlžovanie obnovnej doby, Jemnejšie spôsoby hospodárenia a ich formy (výberkový hosp. spôsob), Šetrné spôsoby sústredovania drevnej hmoty (kone, lanovky, ...), Ponechávanie stromov a drevnej hmoty v porastoch (ojedinelé stojacie stromy, skupiny stromov a ležaniny), Zvyšovanie podielu prirodzenej obnovy, Zachovať alebo cielene obnoviť pôvodné druhové zloženie lesných porastov, Optimalizovať ekologické podmienky v bylinnej etáži (napr. presvetlenie znižovaním zápoja) z dôvodu chránených alebo ohrozených druhov rastlín

Činnosti, ktoré môžu mať negatívny vplyv na ciele ochrany v chránenom území

Malé vodné elektrárne, Skládka odpadu, Farmy v ktorých sa chová viac ako 30 jedincov zvierat na komerčné účely (s výnimkou hospodárskych zvierat), Likvidácia opustených ovocných sádov a záhrad, nad 0,5 ha, Vykonávanie činnosti meniacej stav mokrade alebo koryto vodného toku, najmä ich úpravu, zasypávanie, odvodňovanie, ťažba trstia, rašeliny, bahna a riečneho materiálu okrem vykonávania týchto činností v koryte vodného toku jeho správcom, Výrub drevín brehových porastov (žiadateľ nie je správcom vodného toku), nad 50 m dĺžky, Likvidácia brehových porastov holorubným spôsobom (oprávnenie správcu toku), nad 100 m dĺžky, Cesty I. až III. triedy, Všetky penzióny a chaty, Budovanie a vyznačenie mototrás, Rozširovanie invázných druhov rastlín uvedených v prílohe č. 2 vyhlášky, Organizovanie spoločných poľovačiek, Oplotenie pozemku za hranicami zastavaného územia obce okrem oplotenia lesnej škôlky, ovocného sadu a vinice, Používanie chemických látok spojených s úpravou vlastností snehu na ploche do 2 ha, Používanie chemických látok spojených s úpravou vlastností snehu na ploche 2 ha a viac, Terénne úpravy, ktorými sa podstatne mení vzhľad prostredia alebo odtokové pomery, Umiestnenie, výsadba a zloženie nepôvodných druhov drevín mimo ovocného sadu, vinice, chmeľnice a záhrady, bez limitu

Činnosti, ktoré môžu mať negatívny vplyv na ciele ochrany mimo chráneného územia

Tepelné, vodné, jadrové alebo iné elektrárne a energetické zariadenia

Veľkoplošné chránené územie

Medzi veľkoplošné chránené územia ako sú národné parky a chránené krajinné oblasti (ďalej CHKO) patrí aj CHKO Biele Karpaty s rozlohou 44 568 ha. Bola vyhlásená v roku 1979 vyhláškou MK SSR č. 111/79 Zb., (po prvej úprave hraníc prevyhlásená vyhláškou MK SSR č. 65/89 Zb.) z dôvodu zachovania a zveľadovania ukážkových častí rázovitej krajiny Bielych Karpát, klimatických, vodných, pôdnych a lesných pomerov, zdravotnerekreačných hodnôt, celkovej pestrosti flóry a fauny ako aj rozptýlených prírodných výtvorov a špecifických foriem historického osídlenia, osobitného vedeckého, kultúrno-výchovného a estetického významu a zabezpečenia ich optimálneho využitia. V CHKO platí podľa vyššie uvedeného zákona 2. stupeň ochrany prírody. 1. stupeň je najnižší – je to ostatná krajina mimo chránených území, 5. stupeň predstavuje najprísnejšiu ochranu najcennejších prírodných lokalít (zoznam obmedzení podľa jednotlivých stupňov). Pre obyvateľov, ktorí žijú alebo obhospodarujú svoje pozemky v CHKO nevyplývajú - v porovnaní s „voľnou krajinou“ (kde platí prvý stupeň ochrany) žiadne významnejšie obmedzenia. Zákon tu oproti územiu s prvým stupňom ochrany sprísňuje (zakazuje) vjazd a státie s motorovým vozidlom a s bicyklom za hranicami zastavaného územia obce mimo cesty a miestnej komunikácie. Tento zákaz sa nevzťahuje na vjazd alebo státie vozidla slúžiaceho na obhospodarovanie pozemku (hospodárenie v lese, na lúke) alebo patriaceho vlastníkovi (správcovi, nájomcovi) pozemku. V neposlednom rade nesmieme zabúdať na zákazy, ktoré platia na celom území SR nezávisle na stupni ochrany prírody. Jedná sa hlavne o vypaľovanie trávy, vyvážanie odpadu mimo oficiálnych skládok, znečisťovanie povrchových a spodných vôd nelegálnymi výústienkami kanalizácie a trativodmi atď. Okrem toho zákon ďalej vymedzuje viaceré činnosti, na ktoré je potrebný súhlas orgánu ochrany prírody - napríklad likvidáciu lúk, výstavbu lesných ciest, budovanie oplôtkov, pasenie väčších stád dobytku (nad 30 DJ), banskú činnosť, rozmiestňovanie billboardov, veľkoplošné použitie chemických látok a hnojív, budovanie cyklotrás či turistických chodníkov, organizáciu masových podujatí, vojenské manévry, rozmiestňovanie rôznych stánkov a prístreškov, vodné stavby, ohňostroje. K týmto činnostiam treba prirátat tie, na ktoré je potrebný súhlas na celom území Slovenska – napríklad zásahy do vodných tokov a mokradí, rozširovanie nepôvodných druhov rastlín a živočíchov za hranice obcí, zalesňovanie, poškodzovanie či likvidácia chránených biotopov, vymenovaných vo vyhláske (21.7.2015, <http://www.bielekarpaty.sk/uzochrana.html>).

Maloplošné chránené územia

V rámci CHKO sa nachádzajú aj územia so 4. a 5. stupňom ochrany prírody. Sú to prírodné rezervácie a pamiatky ako aj národné prírodné rezervácie. V 4. stupni je činnosť človeka podstatne obmedzená ale neznamená to, že je vylúčená, naproti tomu územia s 5. stupňom nazývame aj tzv. "bezzásahové". Súčasťou obce Nová Bošáca je 5 území so 4. stupňom ochrany (21.7.2015, <http://www.bielekarpaty.sk/uzochrana.html>).

PP Bestiné	Stupeň ochrany: 4
Výmera: 1,29 ha	Rok vyhlásenia: 1993
Predmet ochrany: Územie sa vyhlasuje na ochranu trávnych porastov s výskytom vzácných a ohrozených druhov flóry.	
Zoológia:	
chrobák	Leptinus testaceus
chrobák	Colon latum
chrobák	Aptinus bombardia
chrobák	Aleochara lata
murárka	Allodynerus rossi
chrobák	Oxyaenus variolosus
pavúk	Bathypantes similis
kosec	Egaenus convexus
skokan štíhly	Rana dalmatina
užovka obyčajná	Natrix natrix
jež	Erinaceus concolor
Botanika:	
päťprstnica obyčajná	Gymnadenia conopsea
kosatec trávolistý	Iris graminea
hadivka obyčajná	Ophioglossum vulgatum
pavstavač hlavatý	Trautsteinera globosa

Zdroj: http://www.bielekarpaty.sk/uzochrana.html#PP_Gr_

PP Blažejová	Stupeň ochrany: 4
Výmera: 2,1613 ha	Rok vyhlásenia: 1993
Predmet ochrany: Územie sa vyhlasuje na ochranu tráných porastov s výskytom vzácných a ohrozených druhov rastlín.	
Zoológia:	
papradkovec jastrabníkovi	Lemonia dumi
papradkovec púpavcový	Lemonia taraxaci
lišaj pupalkový	Proserpinus proserpina
kunka žltobruchá	Bombina variegata
slepúch lámavý	Anguis fragilis
perlovec žihľavový	Brenthis ino
pimprlík bruškátý	Vertigo moulinsiana
pimprlík	Vertigo angustior
chrpákáč poľný	Crex crex
myška drobná	Micromys minutus
Botanika:	
prilbovka biela	Cephalanthera damasonium
prilbovka dlholistá	Cephalanthera longifolia
vstavačovec májový	Dactylorhiza majalis
kruštík močiarny	Epipactis palustris
päťprstnica obyčajná	Gymnadenia conopsea
hadivka obyčajná	Ophioglossum vulgatum
hmyzovník Holubyho	Ophrys holubyana
vstavač vojenský	Orchis militaris
vstavač obyčajný	Orchis morio
vstavač bledý	Orchis pallens
vstavač počerný	Orchis ustulata
vemenník zelenkastý	Platanthera chlorantha
pavstavač hlavatý	Traunsteinera globosa
Zdroj: http://www.bielekarpaty.sk/uzochrana.html#PP_Gr_	
PP Grúň	Stupeň ochrany: 4
Výmera: 16,0082 ha	Rok vyhlásenia: 1992
Predmet ochrany: Územie sa vyhlasuje na ochranu prírodného komplexu zosuvov s prameniskami, slatinnou rašelinou a spoločenstvami s bohatým výskytom rastlinných a živočíšnych druhov.	
Zoológia:	
pimprlík bruškátý	Vertigo moulinsiana
pimprlík	Vertigo angustior
salamandra škvrnitá	Salamandra salamandra
mlok horský	Triturus alpestris
rosnička zelená	Hyla arborea
slepúch lámavý	Anguis fragilis
chrpákáč poľný	Crex crex
užovka hladká	Coronella austriaca
užovka stromová	Elaphe longissima
mravec	Tapinoma ambiguum
perlovec dvojradový	Brenthis hecate
pavúk	Pardosa riparia
pavúk komôrkár	Atypus piceus
pavúk	Alopecosa trabalis
chrobák	Colin latum
chrobák	Acallocrates denticollis
chrobák	Leptinus testaceus
chrobák	Abraeus roubali
žltáček zanoväťový	Colias myrmidone
veverica	Sciurus vulgaris
jež	Erinaceus concolor
píšík lieskový	Muscardinus avellanarius
prepelica poľná	Coturnix coturnix
Botanika:	
prilbovka biela	Cephalanthera damasonium

prilbovka dlholistá	<i>Cephalanthera longifolia</i>
vstavačovec májový	<i>Dactylorhiza majalis</i>
vstavačovec bazový	<i>Dactylorhiza sambucina</i>
kruštík drobnolistý	<i>Epipactis microphylla</i>
kruštík rožkatý	<i>Epipactis muelleri</i>
kruštík močiarny	<i>Epipactis palustris</i>
päťprstnica obyčajná	<i>Gymnadenia conopsea</i>
kosatec trávolistý	<i>Iris graminea</i>
hadivka obyčajná	<i>Ophioglossum vulgatum</i>
hmyzovník Holubyho	<i>Ophrys holubyana</i>
vstavač vojenský	<i>Orchis militaris</i>
vstavač obyčajný	<i>Orchis morio</i>
vstavač bledý	<i>Orchis pallens</i>
vstavač počerný	<i>Orchis ustulata</i>
vemenník zelenkastý	<i>Platanthera chlorantha</i>
pavstavač hlavatý	<i>Traunsteinera globosa</i>

Zdroj: http://www.bielekarpaty.sk/uzochrana.html#PP_Gr_

PP Lopeniček Stupeň ochrany: 4

Výmera: 0,2539 ha

Rok vyhlásenia: 2002

Predmet ochrany: Účelom vyhlásenia je zabezpečenie ochrany jednej z najbohatších lokalít výskytu ohrozeného druhu vstavača obyčajného (*Orchis morio*) evidovanej od roku 1989 ako genofondová plocha, ktorá je súčasťou biocentra regionálneho významu Lopeník na území CHKO Biele Karpaty.

Zoológia:

žltáček zanoväťový
perlovec
ropucha bradavičnatá
slepúch lámavý
jašterica krátkohlavá
jež

Colias myrmidone
Brenthis ino-
Bufo bufo
Anguis fragilis
Lacerta agilis
Erinaceus concolor

Botanika:

päťprstnica obyčajná
vstavač obyčajný

Gymnadenia conopsea
Orchis morio

Zdroj: http://www.bielekarpaty.sk/uzochrana.html#PP_Lopenek_

PP Mravcové Stupeň ochrany: 4

Výmera: 0,8163 ha

Rok vyhlásenia: 2002

Predmet ochrany: Účelom vyhlásenia je zabezpečenie ochrany cenného penovcového refúgia vstavačovitých druhov a bezstavovcov.

Zoológia:

pimprlík bruškátý
pavúk
pavúk
pavúk
myrmekofilný pavúk
pavúk
diptera
diptera
Diptera
kunka žltobruhá
skokan štíhly
slepúch lámavý
myška drobná

Vertigo moulinsiana
Theridion suaveolens
Theridion nigrovariegatum
Clubiona genevensis
Micaria silesiaca
Zelotes hermani
Hydrophoria albiceps
Phaonia subventa
Cylyndromyia brevicornis
Bombina variegata
Rana dalmatina
Anguis fragilis
Micromys minutus

Botanika:

vstavačovec májový
vstavačovec bazový
päťprstnica obyčajná
hadivka obyčajná
hmyzovník Holubyho
vstavač mužský
vstavač vojenský
vstavač bledý
vemenník zelenkastý
pavstavač hlavatý

Dactylorhiza majalis
Dactylorhiza sambucina
Gymnadenia conopsea
Ophioglossum vulgatum
Ophrys holubyana
Orchis mascula subsp. *signifera*
Orchis militaris
Orchis pallens
Platanthera chlorantha
Traunsteinera globosa

Zdroj: http://www.bielekarpaty.sk/uzochrana.html#PP_Mravcov_

Starostlivosť o územie

Územným plánovaním sa sústavne a komplexne rieši priestorové usporiadanie a funkčné využívanie územia, určujú sa zásady, navrhuje sa vecná a časová koordinácia činností ovplyvňujúcich životné prostredie, ekologickú stabilitu, kultúrno – historické hodnoty územia, územný rozvoj a tvorbu krajiny v súlade s princípmi trvalo udržateľného rozvoja. Územné plánovanie je v súčasnosti upravené zákonom č. 50/1976 Zb. o územnom plánovaní a stavebnom poriadku v znení neskorších predpisov. Územno - plánovacia dokumentácia je základným nástrojom územného rozvoja a starostlivosti o životné prostredie v obci. Základným nástrojom územného plánovania je územný plán obce. Územný plán obce je výsledok formálneho plánovania a je územnoplánovacím dokumentom v zmysle zákona č.50/1976 Zb. (zákon o územnom plánovaní a stavebnom poriadku v znení neskorších predpisov) a v zmysle vyhlášky č.84/1976 Zb. (o územnoplánovacích podkladoch a územnoplánovacej dokumentácii) v znení neskorších predpisov. Obec nemá v súčasnosti schválený územný plán.

Ochrana ovzdušia

Na ochranu ovzdušia v obci pred potenciálnymi a reálnymi zdrojmi znečistenia slúži zákon č. 478/2002 Z. z. o ochrane ovzdušia v znení neskorších predpisov (platný v roku 2009, od 1.6.2010 účinný zákon č. 137/2010 Z.z o ovzduší). Upravuje práva a povinnosti právnických a fyzických osôb pri ochrane ovzdušia pred vnášaním znečisťujúcich látok ľudskou činnosťou a spôsobom obmedzenia následkov znečisťovania. V zákone sú definované znečisťujúce látky, zdroje znečisťovania, povinnosti právnických a fyzických osôb ako aj prevádzkovateľov zdrojov znečistenia ovzdušia, poplatky a pokuty za znečisťovanie ovzdušia. Definované sú veľké zdroje znečistenia ovzdušia ako technologické celky so súhrnným tepelným výkonom 50 MW alebo vyšším. V samotnom sídle sa výroba výrazne znečisťujúca ovzdušie nenachádza. Najviac znečisťujúcich zdrojov sa nachádza v meste Nové mesto nad Váhom, Dubnica, Stará Turá a meste Piešťany, atď..

Zdrojmi znečisťovania ovzdušia v riešenom území v súčasnosti sú:

- automobilová doprava na ceste III. triedy, ako aj na miestnych komunikáciách,
- výroba tepla v domácnostiach,
- výrobné prevádzky v meste N.m.n. Váhom, Stará Turá, Dubnica, Ilava, atď.

Okres N. m. n. Váhom, ako aj obec patria medzi územia s výrazne nižším množstvom vyprodukovaných emisií na Slovensku. Trend v znečisťovaní ovzdušia sa uberá pozitívnym smerom v prípade oxidu siričitého. K nárastu došlo v prípade produkcie oxidu uhoľnatého, kde do roku 2013 vzrástla produkcia na 0,77 tony. Oproti Slovenskému priemeru je skoro vo všetkých ukazovateľoch hodnota nižšia.

Produkcia v t na km ² podľa územie, chemická zlúčenina a rok											
Okres N. m. n. Váhom	2003	2004	2005	2006	2007	2008	2009	2010	2011	2012	2013
Tuhé emisie	0,39	0,45	0,58	0,54	0,53	0,53	0,53	0,52	0,56	0,57	0,58
Oxid siričitý	0,14	0,11	0,11	0,11	0,07	0,07	0,06	0,07	0,06	0,06	0,06
Oxid dusíka	0,25	0,25	0,27	0,25	0,24	0,24	0,23	0,24	0,23	0,23	0,23
Oxid uhoľnatý	0,75	0,77	0,88	0,85	0,76	0,76	0,73	0,73	0,76	0,77	0,77
<i>Tuhé emisie SR</i>	<i>0,85</i>	<i>0,85</i>	<i>1,02</i>	<i>0,88</i>	<i>0,71</i>	<i>0,70</i>	<i>0,69</i>	<i>0,67</i>	<i>0,71</i>	<i>0,72</i>	<i>0,63</i>
<i>Oxid siričitý SR</i>	<i>2,15</i>	<i>1,96</i>	<i>1,81</i>	<i>1,78</i>	<i>1,43</i>	<i>1,41</i>	<i>1,30</i>	<i>1,41</i>	<i>1,39</i>	<i>1,19</i>	<i>1,05</i>
<i>Oxid dusíka SR</i>	<i>1,19</i>	<i>1,16</i>	<i>1,14</i>	<i>1,06</i>	<i>0,96</i>	<i>0,94</i>	<i>0,87</i>	<i>0,88</i>	<i>0,88</i>	<i>0,81</i>	<i>0,75</i>
<i>Oxid uhoľnatý SR</i>	<i>3,76</i>	<i>3,87</i>	<i>3,70</i>	<i>3,94</i>	<i>3,74</i>	<i>3,64</i>	<i>3,00</i>	<i>3,38</i>	<i>3,65</i>	<i>3,56</i>	<i>3,36</i>

Zdroj: <http://px-web.statistics.sk/PXWebSlovak/>

Do ovzdušia sa z riešeného územia dostávajú: toxické oxidy dusíka (NOX), ktoré spôsobujú ochorenia dýchacích ciest, cyanózu srdca, majú aj karcinogénne účinky, toxický oxid siričitý (CO₂), ktorý narušuje krvotvorbu, dráždi sliznice a oči, spôsobuje chronické ochorenia dýchacích ciest, popolčeky, ktoré zasahujú predovšetkým dýchacie cesty, pri niektorých druhoch popolčekov je zasiahnuté aj srdce a imunitný aparát (karcinogénne účinky), polietavý prach prevažne zo sekundárnej prašnosti spôsobuje ochorenia dýchacích ciest, rozľahlé plochy porastené burinnými spoločenstvami sú jedným zo zdrojov alergických ochorení slizníc. Ako už ale bolo spomenuté, oproti ostatným regiónom Slovenska je okres N. m. n. Váhom jeden z menej znečistených regiónov. Ako prezentuje nasledujúca tabuľka, k nárastu dochádza v prípade produkcie tuhých emisií a oxidu uhoľnatého, ktoré sú pravdepodobne

produkované ako externé vplyvy priemyselnej výroby, dopravy a zásobovania teplom v zimnom období (prechod na pevné palivá v dôsledku vysokých cien elektrickej energie a plynu).

Produkcia v t podľa územie, chemická zlúčenina a rok											
Ok. N. m. n. Váhom	2003	2004	2005	2006	2007	2008	2009	2010	2011	2012	2013
Tuhé emisie	224,8	259,0	334,0	313,3	308,6	310,0	309,8	299,5	326,0	328,9	331,0
Oxid siričitý	83,2	66,0	62,0	64,4	42,3	43,0	35,5	39,0	35,3	36,1	33,6
Oxid dusíka	146,5	146,0	156,0	148,7	136,7	137,0	134,6	139,2	134,5	136,1	135,7
Oxid uhoľnatý	436,1	446,0	513,0	494,1	438,8	442,0	425,4	424,5	441,5	449,3	445,8

Zdroj: <http://px-web.statistics.sk/PXWebSlovak/>

Vplyvom nepriaznivej klimageografickej polohy (teplotné inverzie v málo vetranej kotline) sa exhaláty hlavne v jesennom a zimnom období koncentrujú v prízemnej vrstve ovzdušia. Naopak koncentrácie polietavého prachu sa zvyšujú pri normálnych klimatických situáciách a to už pri najmenších rýchlostiach vetra.

Hlukové pomery z dopravy

V zmysle Nariadenia vlády SR č. 40/2002 Z. z. o ochrane zdravia pred hlukom a vibráciami najvyššie prípustné hodnoty hluku z dopravy vo vonkajších priestoroch v obytnom území ciest I. a II. triedy, zberných mestských komunikácií a hlavných železničných ťahov sú povolené pre deň $LA_{eq,p} = 60$ dB a v noci $LA_{eq,p} = 50$ dB. Hlavná dopravná záťaž v katastrálnom území je na ceste III. triedy, ktorá prechádza cez obec. Hluk z automobilovej dopravy nepresahuje v obytnej zástavbe obce Nová Bošáca povolených 50 dB(A).

Zeleň

Systém zelene v obci je tvorený súkromnou zeleňou a verejnou zeleňou. Súkromnú zeleň predstavujú záhrady a sú väčšinou upravené a udržiavané. Verejná zeleň sa nachádza na verejných priestranstvách obce. Niektoré úseky si vyžadujú doplnenie zelene a zdravotný rez drevín. Táto zeleň je k celkovej ploche zastúpená primerane. Pozdĺž miestnych komunikácií sa vo verejnom priestore nachádzajú pásy využívané na uloženie technickej infraštruktúry. Zeleň pri komunikáciách je v súde na priemernej úrovni. Tvoria ju trávnaté pásy s výsadbou vzrastlej zelene. Zničené, neudržiavané a tiež aj chýbajúce sú brehovité porasty pozdĺž tokov. Navrhujeme vo všetkých rozvojových plochách minimálny podiel zelene na pozemku, dôraz je potrebné kladť na veru zeleň pri realizácii športovísk a parkovacích plôch. Odporúčame v rámci parkoviska vymedzovať ostrovčeky s vysokou zeleňou. Doplniť izolačnú zeleň popri potoku Bošáčka, ktorá bude zároveň plniť doplnenie brehových porastov a protieroznú funkciu.

Odpadové hospodárstvo

Základným právnym predpisom pri predchádzaní vzniku odpadov a pri nakladaní s odpadmi je zákon NR SR č. 223/2001 Z. z. o odpadoch a o zmene a doplnení niektorých zákonov, ktorý nadobudol účinnosť 1. júla 2001. Jedným zo základných nástrojov stratégie hospodárenia s odpadmi je vypracovanie „Programov odpadového hospodárstva“. Program odpadového hospodárstva Slovenskej republiky vypracováva Ministerstvo životného prostredia a následne samosprávny kraj, obec a pôvodca odpadu. Obsah Programu odpadového hospodárstva obce na roky 2011 - 2015 je zostavený podľa požiadaviek § 2 až § 5 vyhlášky MŽP SR č. 310/2013 Z.z., ktorou sa vykonávajú niektoré ustanovenia zákona o odpadoch a zároveň zohľadňuje POH SR a POH Trenčianskeho kraja. Ciele a opatrenia POH SR a POH Trenčianskeho kraja 2011 - 2015, ktoré sa budú realizovať obcou, právnickými a fyzickými osobami sú preto rozpracované v záväznej časti POH obce Nová Bošáca na roky 2011 – 2015. Odpadové hospodárstvo zahŕňa všetky činnosti zamerané na predchádzanie a obmedzovanie vzniku odpadov, znižovanie ich nebezpečnosti pre životné prostredie, ako aj na nakladanie s odpadmi v súlade s platnými zákonmi. Nakladanie s odpadmi je definované ako zber odpadov, preprava odpadov, zhodnocovanie odpadov a zneškodňovanie odpadov vrátane starostlivosti o miesto zneškodňovania.

Štatistické ukazovatele v oblasti nakladania s komunálnym odpadom prezentuje nasledujúca tabuľka.

Relatívne ukazovatele z oblasti nakladania s komunálnym odpadom v regióne											
	2003	2004	2005	2006	2007	2008	2009	2010	2011	2012	2013

Mn. komun. odpadu (kg/obyv.)	269,88	268,72	275,32	293,94	313,76	330,77	328,19	334,76	334,36	328,16	337,55
Mn. zhodn. kom. odp. (kg/obyv.)	24,08	18,73	12,06	17,61	26,69	23,67	35,00	43,10	43,47	53,78	72,44
Mn. znešk. kom. odp. (kg/obyv.)	245,81	249,99	254,35	262,80	273,75	292,88	284,82	289,34	286,93	274,36	264,71
% zhodnoc. kom. odpadu	8,92	6,97	4,38	5,99	8,51	7,16	10,66	12,87	13,00	16,39	21,46
% zhodn. kom. odp. komp. (%)	38,23	55,72	27,50	14,57	33,92	28,72	30,76	31,32	38,79	37,51	16,03
% zh. kom. odp. ako druhot. s.	50,73	34,82	27,87	52,82	55,32	58,47	59,86	39,04	35,46	54,74	59,33
Zdroj: http://px-web.statistics.sk/PXWebSlovak/											

Separovaný zber využiteľných zložiek komunálneho odpadu je v súčasnosti organizovaný v rôznych formách, separované zložky budú využité ako druhotné suroviny. Likvidáciu komunálneho odpadu sa odporúča riešiť v súlade so širšími vzťahmi v kraji v návaznosti na zákon o odpadoch. V súčasnosti sa v riešenom území nenachádzajú rozsahom väčšie divoké skládky, je však nutné jednoduchou formou upozorňovať obyvateľov obce na likvidáciu odpadu formou jeho triedenia. V prípade separácie rozšíri aktivity o viaceré komodity. Obec nemá v súčasnosti vybudovaný zberný dvor. Problémom je aj riešenie likvidácie biologicko-rozložiteľného odpadu.

Vibrácie

Z hľadiska trvalých zdrojov vibrácií, ktoré sa vyskytujú v záujmovom území rozlišujeme vibrácie z cestnej dopravy. Na území obce je hlavným zdrojom vibrácií automobilová premávka na ceste III. triedy. Z hľadiska intenzity dopravy v obci je táto environmentálna záťaž závislá najmä od intenzity a skladby dopravného prúdu. Potenciálnym zdrojom vibrácií pri realizácii rozvoja obce bude činnosť ťažkých stavebných mechanizmov, použitie stavebných technológií a preprava ťažkými nákladnými vozidlami. Výraznejší výskyt vibrácií počas výstavby navrhovaných stavebných objektov sa neočakáva. Vplyv vibrácií na okolie v období výstavby možno vzhľadom na použitie bežných stavebných technológií považovať za nevýznamný. Zdrojom vibrácií na nízkej úrovni produkcie budú novo navrhované miestne obslužné komunikácie, ktoré budú v prevažnej miere využívané osobnými motorovými vozidlami.

Znečistenie horninového prostredia

Hodnotené územie tvoria prevažne plochy s rodinnou zástavbou a plochami občianskej vybavenosti. V obci toho času nie je vybudovaná funkčná splašková kanalizačná sieť a tak sa predpokladá, že pôvodné horninové prostredie môže byť miestami znečistené únikmi zo septikov. Medzi zdroje, ktoré môžu prispieť k znečisteniu horninového prostredia v širšom okolí hodnoteného územia, patria aj prevádzky výroby, doprava a pod.

Pôda

Medzi hlavné negatívne faktory, ktoré ovplyvňujú pôdnu produkciu a jej environmentálne funkcie patria najmä zhutňovanie a acidifikácia pôd, neuvážené rekultivácie pôd, neúmerne meliorácie, nadmerná chemizácia, stále sa zvyšujúca erózia, zosuvy, divoké skládky a emisno – imisná kontaminácia pôd.

Kontaminácia pôd rizikovými látkami

Prejavuje sa narušením chemických vlastností pôdy a zvýšeným obsahom cudzorodých látok v pôde. Kontaminácia sa hodnotí na základe najvyšších prípustných (limitných hodnôt) koncentrácií rizikových látok v pôde. V regióne, ktorý nepredstavuje z hľadiska výroby a poľnohospodárskej produkcie intenzívne využívanú oblasť, sa zvýšená koncentrácia rizikových látok v pôde územia obce nepredpokladá. Avšak vplyvom vypúšťaných emisií sa narušuje prirodzená bonita pôdy. Vplyvom exhalátov, najmä SO₂ sa zvyšuje jej kyslosť, čo si vyžaduje zvýšené náklady na vápnenie. Exhaláty obsahujú aj mnoho iných toxických prvkov ako Pb, Cr, Zn, Mn, avšak najväčšie škody spôsobujú zlúčeniny As, ktoré v organizmoch vyvolávajú poruchy látkového metabolizmu a zmeny v nervovej sústave. Vplyvom imisíí sa dostáva do pôdy. Akumulácia As v pôde závisí od fyzikálno-chemických vlastností pôdy, obsahu humusu, obsahu prípustných živín, pôdnej vlhkosti, pôdnej reakcie, klimatických a geomorfologických podmienok. Z ďalších rizikových prvkov môžu byť potenciálne zistené hodnoty Cd, Pb a Sr.

Chemická degradácia pôdy

Prejavuje sa narušením chemických vlastností pôdy, predovšetkým ide o zvýšený obsah cudzorodých látok v pôde spôsobujúcich jej kontamináciu. Intenzifikácia poľnohospodárskej výroby, najmä aplikácia chemických látok – pesticídov z priemyselných hnojív do pôdy negatívne pôsobia na povrchové a podzemné vody, ale aj na poľnohospodársku pôdu a následne cez potravinový reťazec na človeka. Časť látok prenášaná v podzemných vodách sa ukladá v pôdach najmä v zóne kapilárneho vzliňania. Niektoré stopové prvky, ktoré majú zvýšené koncentrácie v pôdach sa takto koncentrujú a niektoré sú dôsledkom aplikácie priemyselných hnojív. Kontaminácia sa hodnotí na základe najvyšších prípustných koncentrácií rizikových látok v pôde. Zvýšená koncentrácia rizikových látok v pôde riešeného územia sa nepredpokladá.

Správa povodí

Právna starostlivosť o vodu je vymedzená v zákone č. 364/2004 Z.z. o vodách a o zmene a doplnení zákona Slovenskej národnej rady č. 372/1990 Zb. o priestupkoch v znení neskorších predpisov (vodný zákon) v znení zákona č. 587/2004 Z. z. Tento zákon vytvára podmienky na všestrannú ochranu povrchových vôd a podzemných vôd vrátane vodných ekosystémov a od vôd priamo závislých krajinných ekosystémov, na zlepšenie stavu povrchových vôd a na ich účelné a hospodárne využívanie.

Povrchové vody

Hlavným zdrojom znečistenia potoka Bošáčka a vôd nádrže sú vody prinášajúce splašky z komunálneho odpadu. Kvalita povrchových vôd sa hodnotí podľa jednotlivých ukazovateľov kvality. Na základe akosti povrchových vôd sú vodné toky zaradené do 5 tried čistoty. I. trieda – veľmi čistá voda, II. trieda – čistá voda, III. trieda – znečistená voda, IV. trieda – veľmi znečistená voda, V. trieda – veľmi silno znečistená voda. Predpokladá sa, že vodné toky pretekajúce obcou sú v triedach čistoty I. až II. (pod obcou možné III. trieda). Kvalita vôd vodných tokov územia obce Nová Bošáca sa pravidelne nesleduje.

Podzemné vody

Monitorovanie kvality podzemných vôd na Slovensku je súčasťou Komplexného monitorovacieho systému životného prostredia SR v zmysle uznesenia vlády č.449/1992. Kvalita podzemných vôd sa zaznamenáva cez monitorovacie objekty rozdelené do 75 vodných útvarov – 16 kvartérnych a 59 predkvartérnych, hodnotenie kvality podzemných vôd sa riadi Vyhláškou č.354/2006 Z.z., ktorou sa ustanovujú požiadavky na vodu určenú na ľudskú spotrebu a kontrolu kvality vody určenú na ľudskú spotrebu. Znečistenie podzemných vôd pochádza z infiltrácie povrchových vôd do riečnych sedimentov z kanalizačných vôd, znečistených zrážkových vôd, skládok odpadov a poľnohospodárstva. Priamo v obci sa kvalita podzemných vôd nesleduje.

2.6. OBYVATEĽSTVO

Podkapitola obyvateľstvo prezentuje vývoj, štruktúru a predpokladaný vývoj do budúcnosti v oblasti ľudských zdrojov. Podrobná analýza je nevyhnutná na ciele plánovanie verejných služieb, ako aj komplexnej infraštruktúry. Nasledujúca tabuľka prezentuje počet obyvateľov bývajúcich v obci Nová Bošáca k roku sčítania obyvateľov.

Bývajúce obyvateľstvo v obci Nová Bošáca (rok 2011 – SODB 2011)						
	spolu	ženy	0-14	66+	15-65	
obec Nová Bošáca	1141	556	138	233	770	
Grúň	82	36	8	16	58	
Nová Bošáca	381	184	44	78	259	
Ochodníčkovci	146	73	18	13	115	
Predpoloma	182	89	27	37	118	
Predpolomská dolina	97	43	10	26	61	
Prieseky	124	63	15	34	75	
Šiance	109	59	13	26	70	
Španie	20	9	3	3	14	

Zdroj: Štatistický úrad SR, SOBD 2011,

V roku 2011 žilo v obci celkovo 1141 obyvateľov, pričom žien bolo 556. Najväčšiu skupinu tvorili obyvatelia od 15 do 65 rokov. Nasledujúca tabuľka prezentuje vývoj štruktúry obyvateľstva obce Nová Bošáca podľa vierovyznania v roku 2011. Obec je podľa kritéria vierovyznania homogénna s 1 dominantným vierovyznaním. Najväčšia časť obyvateľov sa hlásila k rímskokatolíckemu vierovyznaniu (71,88 %). Menšia časť sa hlási k evanjelickému vierovyznaniu – 21,92 %. Celkovo 0,45 % obyvateľov sa hlási k Svedkom Jehovovým.

Bývajúce obyvateľstvo podľa náboženského vyznania		
Ukazovateľ	SODB 2011	%
Rímskokatolícke	800	71,88
Evanjelické	244	21,92
Náboženská spoločnosť Jehovovi svedkovia	5	0,45
Bez vyznania	53	4,76
iné	2	0,18
Nezistené	37	3,32

Až pri 0,18 % obyvateľov nebolo zistené vierovyznanie. Bez vyznania bolo evidovaných 4,76 % obyvateľov. Z hľadiska národnostnej štruktúry sa prevažná časť obyvateľov hlási k slovenskej

národnosti – 97,63 %. V malej miere je zastúpená nemecká národnosť (0,09 %). Česká národnosť bola zastúpená v počte 0,88 %. Pri 1,23 % nebola zistená národnosť.

Bývajúce obyvateľstvo podľa národnosti			
Ukazovateľ	SODB 2011	%	
Slovenská	1114	97,63	
Nemecká	1	0,09	
Maďarská	1	0,09	
Nezistená	14	1,23	
Česká	10	0,88	
Ostatné	1	0,09	

Zdroj: www.statistics.sk

Demografia

Pre demografický vývoj je vo všeobecnosti charakteristický znižujúci sa prirodzený prírastok obyvateľstva a starnutie populácie. V prípade obce Nová Bošáca bol zaznamenaný pokles počtu obyvateľov.

Stav obyvateľstva ku koncu obdobia (k 31.12.)											
Obec Nová Bošáca	2004	2005	2006	2007	2008	2009	2010	2011	2012	2013	2014
k 1.1.	1199	1192	1180	1174	1169	1162	1162	1151	1126	1111	1113
k 30.6.	1195	1179	1181	1172	1168	1163	1167	1139	1119	1112	1110
k 31.12.	1192	1180	1174	1169	1162	1162	1165	1126	1111	1113	1106
muži (1.7.)	607	596	605	600	591	589	590	585	574	568	565
ženy (1.7.)	588	583	576	572	577	574	577	554	545	545	545
Index	-	0,990	0,995	0,996	0,994	1,000	1,003	0,967	0,987	1,002	0,994
Priemer Ix											0,993

Zdroj: 20.7.2014, <http://px-web.statistics.sk/PXWebSlovak/>

Počas sledovaného obdobia v priemere počet obyvateľov klesol o 7,2 %. Priemerný index dosiahol hodnotu 0,993, čo predstavuje priemerný ročný pokles o 0,65 %. K najvyššiemu nárastu došlo v roku 2010 a 2013, kedy stúpol počet obyvateľov o 3 a 2 osoby. K rokom s najvyšším poklesom obyvateľstva patrili rok 2011 - - 39 obyvateľov, a rok 2012, kedy klesol počet obyvateľov o 15.

Prirodzený prírastok obyvateľstva

Nasledujúca tabuľka prezentuje prirodzený prírastok/úbytok obyvateľstva v okrese, ako aj prirodzený prírastok v obci Nová Bošáca.

Prirodzený prírastok											
Obec Nová Bošáca	2004	2005	2006	2007	2008	2009	2010	2011	2012	2013	2014
okr. N.m.n.Váhom HMPP	-2,63	-3,6	-2,97	-3,18	-1,37	-1,32	-0,27	-1,02	-2,86	-1,84	-1,14
prirodzený prírastok	-8	-15	-15	-16	-9	2	-8	-15	-20	-9	-11
hrubá miera pr. príř.	-6,69	-12,72	-12,7	-13,65	-7,71	1,72	-6,86	-13,18	-17,88	-8,09	-9,91

Zdroj: 20.7.2014, <http://px-web.statistics.sk/PXWebSlovak/>

Vývoj ukazovateľa hrubej miery prirodzeného prírastku obyvateľstva v okrese v sledovanom období vykazuje negatívny trend. Počet živonarodených prekračuje v obci počet zomrelých obyvateľov len v roku 2009. Najvyšší prirodzený úbytok bol zaznamenaný v roku 2012 a 2007.

Nasledujúca tabuľka prezentuje počet živonarodených (hrubá miera) v okrese a vývoj počtu narodených za obec Nová Bošáca. V medzročnom porovnaní možno sledovať stabilný trend, aj napriek zlej ekonomickej situácii začínajúcich rodín a s tým súvisiacim problematickým zabezpečením základných životných potrieb – bývanie. Rastový trend v okrese bol evidovaný do roku 2010, kedy hrubá miera dosiahla 9,83. Do roku 2014 klesol tento počet na 9,04. V súčasnosti je v obci vyrovnaný trend, aj keď vývoj počtu narodených v obci ovplyvnila ekonomická kríza. Pokles pôrodnosti sa znížil práve okolo roku 2009, kedy sa začali naplno prejavovať následky. Do roku 2014 ale vzrástla na 9.

Počet živonarodených											
Obec Nová Bošáca	2004	2005	2006	2007	2008	2009	2010	2011	2012	2013	2014
okr. N.m.n.Váhom HM	8,37	8,32	8,42	8,42	8,95	9,78	9,83	9,59	8,68	9,04	9,04

narodení	9	6	5	5	7	14	10	8	7	9	9
živonarodení	9	6	5	5	7	14	10	8	7	9	9
hrubá miera živorod.	7,53	5,09	4,23	4,27	5,99	12,04	8,57	7,03	6,26	8,09	8,11

Zdroj: 20.7.2014, <http://px-web.statistics.sk/PXWebSlovak/>

Štatistika počtu potratov v okrese vykazuje podobné tendencie, ako v prípade obecnej štatistiky. V priebehu sledovaného obdobia nie je možné identifikovať trend.

Počet potratov											
Obec Nová Bošáca	2004	2005	2006	2007	2008	2009	2010	2011	2012	2013	2014
okr. N.m.n.Váhom HM	3,20	3,00	2,91	3,09	2,44	2,90	2,51	2,79	2,43	2,18	1,81
potratovosť	3	2	2	0	0	2	1	4	4	4	0
hrubá miera potratovosti	2,51	1,7	1,69	0	0	1,72	0,86	3,51	3,58	3,6	0
index potratovosti	33,33	33,33	40	0	0	14,29	10	50	57,14	44,44	0
ukončené tehotenstvá	12	8	7	5	7	16	11	12	11	13	9
hrubá miera uk. tehot.	10,04	6,79	5,93	4,27	5,99	13,76	9,43	10,54	9,83	11,69	8,11

Zdroj: 20.7.2014, <http://px-web.statistics.sk/PXWebSlovak/>

Počet zomretých v okrese vykazuje stabilný trend s miernym trendom poklesu. Počet kolíše okolo 10,96 na 1000 obyvateľov. Najvyšší počet bol zaznamenaný v roku 2005. V prípade obce Nová Bošáca počet zomretých vyvíja náhodne a je problematické určenie trendu. Kým v roku 2004 bolo evidovaných 14,23 zomretých na 1000 obyvateľov, do roku 2014 vzrástol ich počet na 18,03.

Počet zomretých											
Obec Nová Bošáca	2004	2005	2006	2007	2008	2009	2010	2011	2012	2013	2014
okr. N.m.n.Váhom HM	11,00	11,92	11,39	11,61	10,32	11,11	10,10	10,61	11,54	10,88	10,18
zomretí	17	21	20	21	16	12	18	23	27	18	20
hrubá miera úmrtnosti	14,23	17,81	16,93	17,92	13,7	10,32	15,42	20,2	24,14	16,19	18,03

Zdroj: 20.7.2014, <http://px-web.statistics.sk/PXWebSlovak/>

Migrácia obyvateľstva

Migrácia obyvateľstva t.j. rozdiel medzi prisťahovanými a vystáňovanými obyvateľmi vykazuje pozitívny vývoj. Rozhodujúci podiel na migrácii obyvateľstva v obci pripadá na občanov v produktívnom veku. V sledovanom období vykazoval migračný prírastok pozitívny trend v každom roku okrem 2009 a 2011. Najvyššia pozitívna bilancia bola zaznamenaná v roku 2007, 2010 a 2013.

Saldo sťahovania											
Obec Nová Bošáca	2004	2005	2006	2007	2008	2009	2010	2011	2012	2013	2014
okr. N.m.n.Váhom HM	0,9	1,17	1,79	0,24	0,75	1,93	0,3	1,83	0,59	0,1	2,14
migračné saldo	1	3	9	11	2	-2	11	-10	5	11	4
hr. miera migr. salda	0,84	2,54	7,62	9,39	1,71	-1,72	9,43	-8,78	4,47	9,89	3,61

Zdroj: 20.7.2014, <http://px-web.statistics.sk/PXWebSlovak/>

Nasledujúca tabuľka prezentuje absolútne hodnoty migrujúcich za obec Nová Bošáca. Najvyšší počet obyvateľov migruje mimo územia. Malá časť obyvateľov sa vystáňovala mimo hraníc SR.

Migrácia obyvateľstva											
Obec Nová Bošáca	2004	2005	2006	2007	2008	2009	2010	2011	2012	2013	2014
prisťahovaní	17	17	25	23	21	9	24	8	20	21	13
vystáňovaní	16	14	16	12	19	11	13	18	15	10	9

Zdroj: 20.7.2014, <http://px-web.statistics.sk/PXWebSlovak/>

V sledovanom období postupne počet vystáňovaných klesá. Klesajúca tendencia bola zaznamenaná aj v prípade počtu prisťahovaných. V roku 2014 počet vystáňovaných klesol na hodnotu 9. Najväčší počet prisťahovaných bol zaznamenaný v roku 2006, kedy sa do obce prisťahovalo celkovo 25 obyvateľov.

Celkový prírastok

Nasledujúca tabuľka prezentuje vývoj celkového prírastku na 1000 obyvateľov v okrese, ktorý je súčtom prirodzeného a migračného prírastku a absolútne hodnoty za obec. Celkový prírastok vykázal v okrese zápornú hodnotu takmer v každom roku.

Celkový prírastok (- úbytok)											
Obec Nová Bošáca	2004	2005	2006	2007	2008	2009	2010	2011	2012	2013	2014
okr. N.m.n.Váhom HM	-1,72	-2,43	-1,18	-2,95	-0,62	0,61	0,03	0,81	-2,27	-1,74	1,01
celkový prírastok	-7	-12	-6	-5	-7	0	3	-25	-15	2	-7
hrubá miera celk. pr.	-5,86	-10,18	-5,08	-4,27	-5,99	0	2,57	-21,96	-13,41	1,8	-6,31

Zdroj: 20.7.2014, <http://px-web.statistics.sk/PXWebSlovak/>

Celkový prírastok v obci vykazuje nerovnomerný trend. K najvyššiemu prírastku došlo v roku 2010, kedy počet obyvateľov dosiahol hodnotu 3. Naopak k najväčšiemu úbytku došlo v roku 2012 a 2013, kedy celkový počet obyvateľov klesol o - 25 a - 15.

Počet sobášov a rozvodov

Nasledujúce tabuľky prezentujú vývoj počtu sobášov a rozvodov v okrese a sobášnosť a rozvodovosť v obci Nová Bošáca. Rovnako, ako v prípade predchádzajúcich štatistík, je aj v tomto prípade problematické identifikovanie trendu. Na 1000 obyvateľov v okrese roku 2004 pripadalo 5,10. Do roku 2014 mierne klesol počet na 4,48.

Počet sobášov											
Obec Nová Bošáca	2004	2005	2006	2007	2008	2009	2010	2011	2012	2013	2014
okr. N.m.n.Váhom HM	5,10	4,65	4,29	4,31	5,07	4,52	4,26	4,00	4,41	3,85	4,48
sobášnosť	9	6	5	5	4	3	6	5	5	3	9
hrubá miera sobášnosti	7,53	5,09	4,23	4,27	3,42	2,58	5,14	4,39	4,47	2,7	8,11

Zdroj: 20.7.2014, <http://px-web.statistics.sk/PXWebSlovak/>

V porovnaní s regionálnou štatistikou je sobášnosť v obci vyššia, ako v prípade okresu. Najväčší počet sobášov bol v obci evidovaný v roku 2004 a 2014. V prípade rozvodovosti boli hodnoty takmer počas celého obdobia pod úrovňou okresu. Vo všeobecnosti však možno povedať, že počet rozvodov sa vyvíja náhodne.

Počet rozvodov											
Obec Nová Bošáca	2004	2005	2006	2007	2008	2009	2010	2011	2012	2013	2014
okr. N.m.n.Váhom HM	1,91	2,85	2,80	2,69	2,03	2,66	2,36	2,26	2,30	2,22	2,11
rozvodovosť	2	2	1	1	2	1	0	1	0	1	3
hrubá miera roz.	1,67	1,7	0,85	0,85	1,71	0,86	0	0,88	0	0,9	2,7
index rozvodovosti	22,22	33,33	20	20	50	33,33	0	20	0	33,33	33,33

Zdroj: 20.7.2014, <http://px-web.statistics.sk/PXWebSlovak/>

Hustota obyvateľov

Nasledujúca tabuľka prezentuje hustotu obyvateľov na km². Hustota obyvateľstva v obci je hlboko pod úrovňou Slovenska a okresu. Z dlhodobého hľadiska dochádza v obci k poklesu hustoty obyvateľstva. V roku 2004 dosiahla hustota hodnotu 35,74 a do roku 2014 klesla na hodnotu 33,18.

Hustota obyvateľov na km ² k 31.12. podľa územie a rok											
Obec Nová Bošáca	2004	2005	2006	2007	2008	2009	2010	2011	2012	2013	2014
SR	109,77	109,87	109,95	110,08	110,26	110,5	110,75	110,09	110,28	110,4	110,51
okr. N.m.n.Váhom	108,96	108,74	108,55	108,29	108,06	108,06	108,04	108,09	108,02	107,8	107,76
Obec Nová Bošáca	35,74	35,26	35,32	35,05	34,93	34,78	34,9	34,05	33,45	33,25	33,18

Zdroj: 20.7.2014, <http://px-web.statistics.sk/PXWebSlovak/>

Veková štruktúra obyvateľstva obce

Nasledujúca tabuľka predstavuje vývoj počtu obyvateľov podľa 5 ročných vekových skupín.

Počet obyvateľov ku koncu obdobia (31.12.)

	2004	2005	2006	2007	2008	2009	2010	2011	2012	2013	2014
Spolu	1192	1180	1174	1169	1162	1162	1165	1126	1111	1113	1106
0	9	6	5	6	7	14	9	8	7	10	9
1-4	39	30	29	25	24	24	33	38	43	44	38
5-9	57	64	61	58	49	50	37	35	29	35	44
10-14	67	57	59	63	65	57	64	54	53	43	44
15-19	85	88	88	87	80	70	62	60	57	60	51
20-24	79	78	70	61	68	82	89	83	85	77	76
25-29	98	96	94	97	89	78	79	76	62	69	79
30-34	88	91	98	95	92	96	93	88	100	99	86
35-39	76	71	74	82	89	88	93	92	85	80	87
40-44	79	80	78	82	81	79	74	71	79	83	81
45-49	75	79	89	81	83	81	83	79	83	80	80
50-54	61	60	60	60	63	74	74	83	79	81	82
55-59	82	78	71	72	68	57	60	60	60	64	69
60-64	57	70	78	80	72	79	75	70	69	68	59
65-69	69	65	58	55	66	55	68	71	75	67	71
70-74	56	56	56	58	54	63	55	50	42	53	46
75-79	39	38	42	43	47	46	44	43	42	39	45
80-84	52	51	37	40	34	32	36	33	32	33	27
85-89	17	16	21	20	26	31	33	24	19	17	16
90-94	6	5	5	3	3	4	2	7	9	9	13
95-99	1	0	1	1	2	2	2	1	0	1	2
100+	0	1	0	0	0	0	0	0	0	0	0

Zdroj: 20.1.2015, <http://px-web.statistics.sk/PXWebSlovak/>

Veková štruktúra obyvateľstva

2004

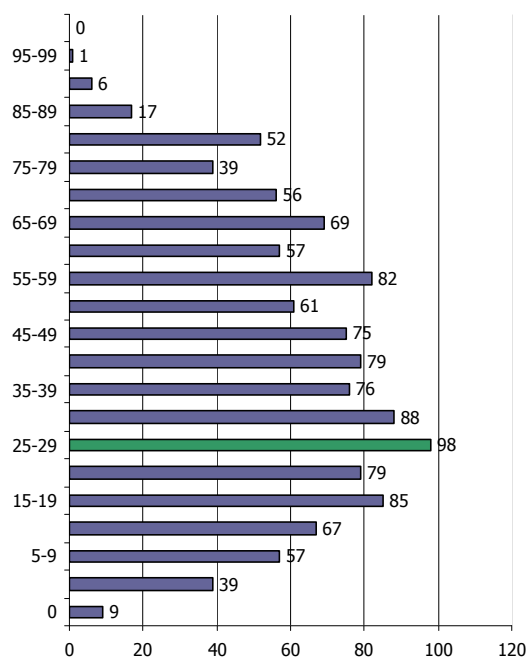

2014

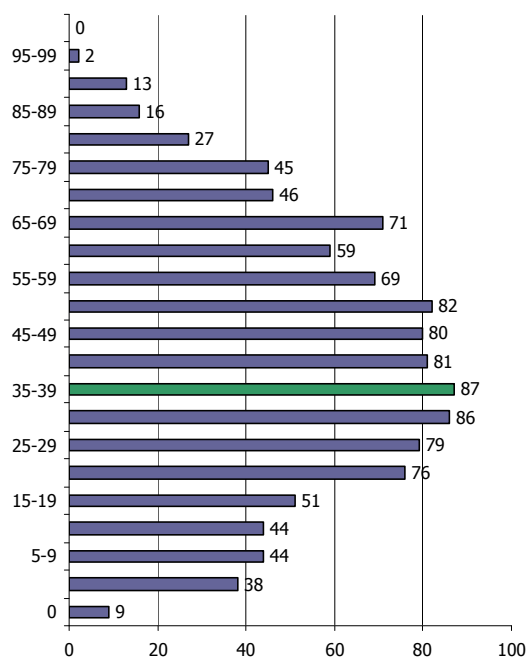

K najvyššiemu nárastu došlo vo vekových skupinách od 50 - 54. Sledovanie jednotlivých vekových skupín je dôležité z hľadiska formovania ponuky služieb a formovania infraštruktúry v obci Nová Bošáca.

Prognózy

V prípade, že sa doterajší trend zachová, v nasledujúcich 11 rokoch by malo dôjsť k nárastu počtu obyvateľov. Do roku 2025 by mal počet obyvateľov stúpnuť o 0,5 %.

Počet obyvateľov ku koncu obdobia (31.12.)

	2015	2016	2017	2018	2019	2020	2021	2022	2023	2024	2025
Spolu	1110	1112	1107	1103	1103	1104	1105	1107	1110	1112	1116
0	9	8	8	7	7	8	8	8	9	10	11
1-4	42	47	49	50	52	54	57	59	61	63	65
5-9	44	44	43	43	43	43	43	43	42	42	42
10-14	42	40	39	37	35	34	32	31	29	28	27
15-19	48	47	45	44	42	41	40	38	37	35	34
20-24	75	74	73	72	71	70	69	68	68	67	66
25-29	80	81	81	82	83	84	85	85	86	87	88
30-34	84	83	81	80	79	77	76	74	73	72	70
35-39	87	89	90	91	93	94	96	97	98	100	101
40-44	82	82	83	83	84	85	85	86	86	87	88
45-49	81	80	80	79	79	79	78	78	78	77	77
50-54	84	86	88	90	92	94	96	98	100	102	104
55-59	72	75	78	81	84	87	90	94	98	102	106
60-64	56	53	50	47	44	42	40	37	35	33	31
65-69	75	79	81	83	85	88	90	92	95	97	99
70-74	44	42	39	38	36	34	32	31	29	28	26
75-79	45	45	44	44	43	42	42	41	41	40	39
80-84	26	26	25	24	23	23	22	22	21	20	20
85-89	14	12	11	10	10	10	9	9	9	7	7
90-94	20	20	19	18	18	17	16	16	15	15	14
95-99	1	1	1	0	0	0	0	0	0	0	0
100+	0	0	0	0	0	0	0	0	0	0	0

Prognózovaná veková štruktúra obyvateľstva 2015

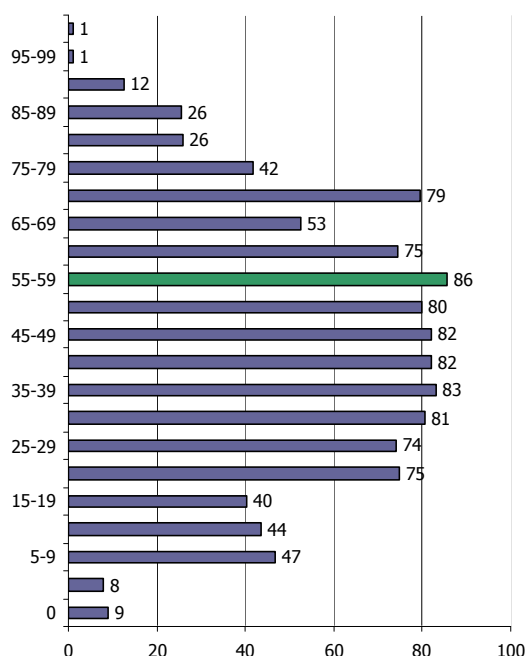

2024

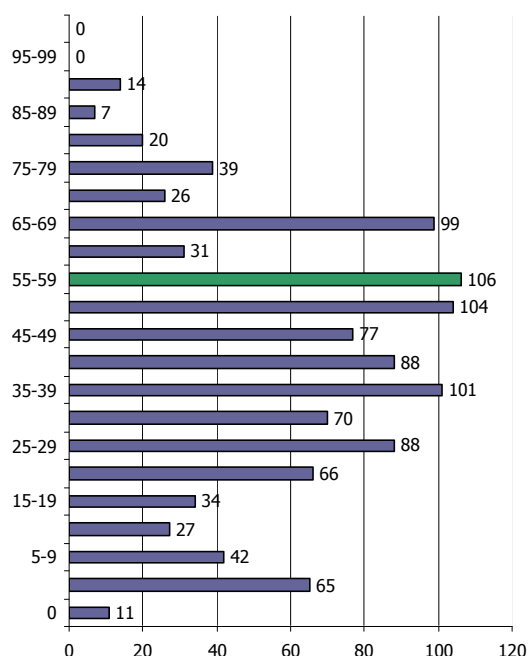

Ďalšie demografické charakteristiky

Nasledujúce tabuľky prezentujú vývoj počtu obyvateľov a predpokladaný vývoj podľa hlavných vekových skupín. Najväčší podiel pripadá na obyvateľov v produktívnom veku, najmenší podiel na obyvateľov v predproduktívnom veku. V skupine v poproduktívnom veku bol zaznamenaný pokles. Za

11 ročné obdobie klesol počet obyvateľov o cca. 7,9 %. V skupine v predproduktívnom veku bol zaznamenaný pokles o 21,5 %. Počet obyvateľov v produktívnom veku zaznamenal pokles o 3,8 %.

Obyvateľstvo podľa štruktúry základných vekových skupín

	2004	2005	2006	2007	2008	2009	2010	2011	2012	2013	2014
Predproduktívny vek	172	157	154	152	145	145	143	135	132	132	135
Produktívny vek	780	791	800	797	785	784	782	762	759	761	750
Poproduktívny vek	240	232	220	220	232	233	240	229	220	220	221

Zdroj: 20.6.2014, <http://px-web.statistics.sk/PXWebSlovak/>

Vývoj vekovej štruktúry obyvateľstva v sledovanom období

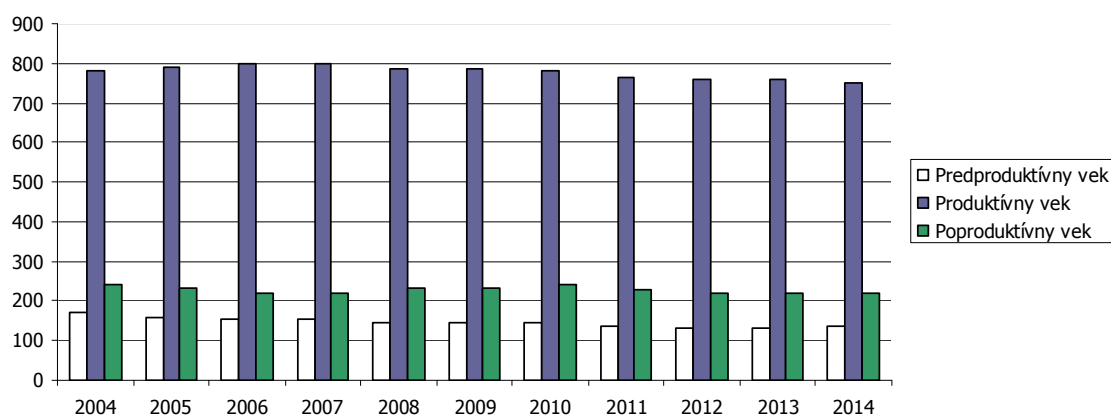

Ako prezentuje graf, za uvedených 11 rokov došlo k poklesu vo všetkých vekových skupinách. Nasledujúca tabuľka prezentuje predpokladaný vývoj v hlavných vekových skupinách do roku 2025.

Predpokladaný vývoj počtu obyvateľstva do roku 2025

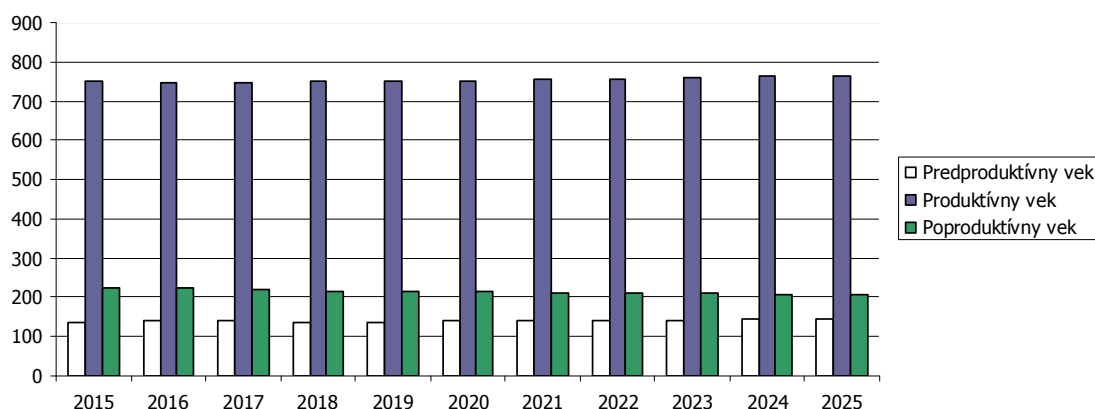

Do roku 2025 sa predpokladá nárast obyvateľov vo vekovej skupine predproduktívneho a produktívneho veku.

Predpokladaný vývoj počtu obyvateľstva do roku 2025

	2015	2016	2017	2018	2019	2020	2021	2022	2023	2024	2025
Predproduktívny vek	137	139	139	137	137	139	140	140	142	143	145
Produktívny vek	749	748	748	749	751	752	754	756	759	762	765
Poproduktívny vek	225	225	220	217	215	214	212	211	210	207	205

Najviac ekonomicky činného obyvateľstva pripadá na vekovú skupinu od 35 do 39 rokov. Naopak najmenšiu skupinu ekonomicky aktívneho obyvateľstva tvoria obyvatelia od 14 do 19 rokov. Pokles v medzioročnom porovnaní 2004 až 2014 bol zaznamenaný v skupine 15 až 3 a 55 do 59 rokov.

Ekonomicky aktívne obyvateľstvo podľa štruktúry veku a pohlavia k 2004 a 2014				
Vek	2004	2014	rozdiel 2014 -2004	
15-19	85	51	-34	
20-24	79	76	-3	
25-29	98	79	-19	
30-34	88	86	-2	
35-39	76	87	11	
40-44	79	81	2	
45-49	75	80	5	
50-54	61	82	21	
55-59	82	69	-13	
60-64	57	59	2	

Zdroj: <http://px-web.statistics.sk/PXWebSlovak/>

Z ekonomického hľadiska je daná štruktúra vyhovujúca.

Národnostná štruktúra obyvateľstva

Z hľadiska národnostnej štruktúry sa prevažná časť obyvateľov hlási k slovenskej národnosti – 97,63 %. V malej miere je zastúpená nemecká národnosť (0,09 %). Česká národnosť bola zastúpená v počte 0,88 %. Pri 1,23 % nebola zistená národnosť.

Bývajúce obyvateľstvo podľa národnosti			
Ukazovateľ	SODB 2011	%	
Slovenská	1114	97,63	
Nemecká	1	0,09	
Maďarská	1	0,09	
Nezistená	14	1,23	
Česká	10	0,88	
Ostatné	1	0,09	

Zdroj: www.statistics.sk

2.7. VZDELANIE A ZAMESTNANOSŤ

V obci majú najvyšší podiel vo vzdelanostnej štruktúre obyvateľstva občania s učňovským vzdelaním (23,45 %) a základným vzdelaním (20,22 %). Vysoký počet obyvateľov disponovalo úplným stredným odborným vzdelaním s maturitou (18,42 %).

Podrobná vzdelanostná štruktúra obyvateľov obce v roku 2012			
dosiahnuté vzdelanie	počet	%	
úplné stredné odborné (s maturitou)	205	18,42	
vysokoškolské magisterské, inžinierske, doktorské	52	4,67	
bez školského vzdelania	139	12,49	
učňovské (bez maturity)	261	23,45	
základné	225	20,22	
stredné odborné (bez maturity)	140	12,58	
úplné stredné všeobecné	26	2,34	
nezistené	22	1,98	
úplné stredné učňovské (s maturitou)	41	3,68	
vysokoškolské bakalárske	14	1,26	
vyššie odborné vzdelanie	14	1,26	
vysokoškolské doktorandské	2	0,18	

Zdroj: statistics.sk, 10.7.2015

Z hľadiska uplatnenia sa obyvateľstva na trhu práce má uvedená vzdelanostná štruktúra relatívne nevyhovujúci pomer. Z hľadiska ďalšieho vývoja je potrebné v obci ďalej zvyšovať počet obyvateľov s vysokoškolským vzdelaním a úplným stredným vzdelaním.

Vývoj nezamestnanosti

Relatívny počet evidovaných nezamestnaných obyvateľov v obci a regióne prezentuje nasledujúca tabuľka.

Miera evidovanej nezamestnanosti podľa územie, pohlavie a rok v %											
	2004	2005	2006	2007	2008	2009	2010	2011	2012	2013	2014
Slovenská republika	13,07	11,36	9,40	7,99	8,39	12,66	12,46	13,59	14,44	13,50	12,29
Trenčiansky kraj	8,09	6,80	5,19	4,50	4,95	10,13	9,51	9,95	10,89	10,74	9,56
Okres N. m. n. Váhom	9,81	5,77	4,73	3,89	4,63	9,62	7,63	7,99	8,80	8,52	7,69
Muži	9,01	5,41	4,32	3,48	4,14	10,06	7,48	7,51	8,11	7,74	7,01
Ženy	10,75	6,23	5,28	4,41	5,29	9,04	7,83	8,62	9,73	9,53	8,58

Zdroj: ÚPSVAR, 2004-2014

Vyššia miera evidovanej nezamestnanosti bola takmer počas celého obdobia v prípade ženskej populácie. V roku 2014 dosiahla úroveň 8,58 %. Najvyššiu úroveň dosiahla v roku 2004 (10,75 %). Absolútny počet nezamestnaných prezentuje nasledujúca tabuľka.

Vývoj počtu evidovaných nezamestnaných v obci (osoby)							
Ukazovateľ/Roky	2010	2011	2012	2013	2014		
počet	27	29	30	31	33		

Zdroj: OcÚ, 2015

Najväčší počet nezamestnaných obyvateľov pripadal na skupinu vo veku od 35-49 a riziková skupinu nad 50 rokov. V tejto skupine podiel postupne narastá. K znižovaniu podielu dochádza v prípade skupiny od 15 do 24 rokov, kedy do roku 2014 klesol podiel na 16,0 % (najvyššia hodnota bola zaznamenaná v roku 2012 – 19,9 %).

Počet uchádzačov o zamestnanie podľa veku v %											
Okr. N.m.n.Váhom	2004	2005	2006	2007	2008	2009	2010	2011	2012	2013	2014
15-24	16,4	16,2	17,3	17,0	18,3	18,7	17,5	16,9	19,9	16,2	16,0
25-34	20,5	19,2	18,5	20,7	20,8	24,3	24,2	25,2	24,1	22,5	22,6
35-49	37,4	35,8	37,4	33,4	33,3	30,1	30,6	29,2	29,5	33,0	33,5
50 a viac	25,6	28,8	26,8	28,9	27,6	27,0	27,7	28,7	26,5	28,3	27,9

Zdroj: 20.6.2015, <http://px-web.statistics.sk/PXWebSlovak/>

Nezamestnaní podľa veku v absolútnej hodnote za obec						
Ukazovateľ/Roky	2010	2011	2012	2013	2014	
19-24		2	3	3	3	5
25-29		1	1	1	1	1
30-34		3	3	2	2	2
35-39		0	0	1	1	1
40-44		4	4	3	3	3
45-49		4	5	5	5	5
50-54		2	2	3	3	3
55-59		11	11	12	13	13

Zdroj: OcÚ, 2015

Nasledujúca tabuľka prezentuje vývoj nezamestnanosti podľa vzdelanostnej štruktúry uchádzačov. Najväčšou skupinou je skupina obyvateľov s nižším stredným vzdelaním a úplným stredným odborným vzdelaním.

Vzdelanostná štruktúra nezamestnaných v %											
	2004	2005	2006	2007	2008	2009	2010	2011	2012	2013	2014
Zákl. a bez vzdel.	12,6	14,2	15,6	8,98	13,7	10,7	7,49	9,41	12,5	13,4	11,1
Nižšie stredné	48,4	48,5	47,2	53,3	38,8	44,9	47,2	55,3	46,4	38,8	43,5
Úplné stredné	33,9	31,4	34,9	32,9	37,4	36,4	34,9	29,8	30,4	32,6	31,2
Vysokoškolské	4,72	6,28	2,83	5,99	10,1	7,94	10,4	5,49	10,6	15,2	14,2

Zdroj: 20.6.2015, <http://px-web.statistics.sk/PXWebSlovak/>

Obyvatelia so základným vzdelaním sa podieľali na nezamestnanosti 11,1 %. Nasledujúca tabuľka prezentuje vývoj nezamestnaných za obec.

Nezamestnaní podľa dosiahnutého vzdelania					
Ukazovateľ/Roky	2010	2011	2012	2013	2014

SOŠ s mat.	5	7	7	8	10
SOU bez mat.	11	11	12	12	12
vyučení	5	5	5	5	5
ZŠ	6	6	6	6	6

Zdroj: OcÚ, 2015

Z hľadiska typu boli najviac zastúpení nezamestnaní, ktorí sú už dlhodobo nezamestnaní.

Nezamestnaní podľa doby evidencie						
Ukazovateľ/Roky	2010	2011	2012	2013	2014	
10-12 mes.	1	1	1	2	3	
13-24 mes.	9	10	10	10	11	
nad 24 mes.	17	18	14	19	19	

Zdroj: OcÚ, 2015

Verejné služby zamestnanosti

Na zabezpečovanie práva občanov na zamestnanie je zriadený ÚPSVaR ako verejnoprávna inštitúcia, ktorý v rozsahu svojej pôsobnosti, ako jeden z viacerých subjektov v súčinnosti s reprezentatívnymi organizáciami zamestnancov a zamestnávateľov vykonáva politiku zamestnanosti. ÚPSVaR je hlavnou inštitúciou realizujúcou politiku trhu práce, čo je systém podpory a pomoci občanom pri ich začleňovaní na pracovné miesta na trhu práce formou sprostredkovania zamestnania, poskytovania poradenstva, prispôbovaním profesijnej štruktúry nezamestnaných a zamestnancov pomocou rekvalifikácií, podporovanie vytvárania nových pracovných miest zamestnávateľmi pomocou poskytovania príspevkov v rámci aktívnej politiky trhu práce a poskytovaním podpory v nezamestnanosti. Pri poskytovaní verejných služieb zamestnanosti obec spolupracuje s ÚPSVaR v Novom meste nad Váhom, pri vytváraní dočasných pracovných miest, ktoré sú nevyhnutným predpokladom zachovania pracovných návykov dlhodobo nezamestnaných. Obec spolupracuje rovnako aj pri realizácii aktívnej politiky trhu práce (AFTP), v rámci ktorej sa pomocou nástrojov AFTP predovšetkým podporuje vytváranie nových pracovných miest zamestnávateľmi, ako aj obcou samotnou. Obec v oblasti aktívnej politiky zamestnanosti dočasne zamestnáva nezamestnaných občanov v rámci aktivačných prác a malých obecných služieb. V prevažnej miere výkon týchto pracovných činností zahŕňa údržbu verejných priestranstiev.

Aktivačné práce						
Ukazovateľ	2010	2011	2012	2013	2014	
ženy	3	3	3	3	5	
muži	5	5	6	6	10	
Odpr. hodiny/m.	120	120	135	135	290	

Zdroj: OcÚ, 2015

Štruktúra zamestnanosti

Nasledujúca tabuľka prezentuje štruktúru pracujúcich podľa jednotlivých odvetví národného hospodárstva. Najväčšie zastúpenie majú v regióne priemyselné odvetvia, obchod, vzdelávanie, doprava a verejná správa. Silne zastúpené je aj školstvo. Od roku 2004 sa podiel priemyslu na zamestnaní mierne zvýšil (55,2 %). Najvýraznejší pokles nastal v prípade poľnohospodárstva a lesníctva a vzdelávania.

Štruktúra zamestnanosti podľa odvetvovej klasifikácie v %						
Okres N. m. n. Váhom	2009	2010	2011	2012	2013	2014
Poľnohospodárstvo, lesníc...	5,0	2,1	4,1	5,4	4,3	3,8
Priemysel spolu	57,3	61,2	56,1	54,1	57,4	58,0
Ťažba a dobývanie	0,2	0,5	0,3	0,4	0,4	0,5
Priemyselná výroba	54,4	58,7	54,2	51,8	54,6	55,2
Dodávka elektriny, plynu, ...	1,1	1,1	0,8	1,1	0,9	1,1
Dodávka vody; čistenie a ...	1,6	1,0	0,8	1,1	0,8	0,6
Stavebníctvo	1,8	2,1	2,8	2,1	1,5	1,7
Veľkoobchod a maloobchod;...	10,0	6,4	15,4	15,4	12,5	13,1
Doprava a skladovanie	1,9	2,2	1,9	3,4	3,2	3,3
Ubytovacie a stravovacie služby	1,5	1,4	0,1	0,7	1,3	1,2
Informácie a komunikácia	0,1	0,1	0,2	0,3	0,2	0,2

Finančné a poisťovacie činnosti	0,6	0,5	0,4	0,5	0,5	0,4
Odborné, vedecké a tech...	0,2	0,2	1,1	0,1	0,1	0,1
Administratívne a podporn...	2,2	1,8	1,8	1,6	4,3	3,7
Verejná správa a obrana;...	5,0	6,9	6,0	5,2	5,1	4,1
Vzdelávanie	11,4	12,8	9,0	10,2	7,8	7,8
Zdravotníctvo a sociálna pomoc	2,6	1,6	0,4	0,7	1,4	1,4
Umenie, zábava a rekreácia	0,4	0,5	0,5	0,2	0,4	0,9
Ostatné činnosti	0,3	0,3	0,3	0,2	0,3	0,2

Zdroj: 20.6.2015, <http://px-web.statistics.sk/PXWebSlovak/>

V obci sú obyvatelia zamestnaní hlavne vo verejnej správe, vzdelávacích inštitúciách, poľnohospodárstve a lesníctve. Obyvatelia pracujú aj v malých výrobných rodinných prevádzkach a v službách. Vzhľadom na veľkosť obce je pracovný trh obmedzený.

Nasledujúca tabuľka prezentuje štruktúru ekonomicky aktívneho obyvateľstva podľa jednotlivých sektorov národného hospodárstva. Najviac obyvateľov je zamestnaných v službotvornom sektore a sekundárnom sektore – výroba.

Ekonomicky aktívne obyvateľstvo						
	spolu	odchádzajúci za prácou	prim. sektor	sekund. sektor	terc. sektor	hosp. domácnosti
obec Nová Bošáca	546	450	32	208	280	425
Grúň	48	25	7	23	15	32
Nová Bošáca	192	165	8	61	116	145
Ochodníčkovci	78	71	1	33	43	42
Predpoloma	83	70	8	33	36	67
Predpolomska dolina	44	32	2	22	19	42
Priesecky	55	49	3	18	30	48
Šiance	36	29	2	12	18	42
Španie	10	9	1	6	3	7

Zdroj: Štatistický úrad SR, SOBD 2011,

Ako prezentuje tabuľka, pomerne veľká časť obyvateľov každodenne odchádza za prácou mimo obce Nová Bošáca. Z celkového počtu ide ekonomicky aktívneho obyvateľstva ide až o 450 obyvateľov, čo tvorí 82,4 %.

2.8. BÝVANIE

Prevládajúcou funkciou obce Nová Bošáca je bývanie. Pôvodná zástavba obce Nová Bošáca vznikala ako hromadná dedina. Obec sa sústreďuje na individuálnu výstavbu, čiže na výstavbu rodinných domov. Intenzita novej bytovej výstavby sa zvýšila začiatkom tohto desaťročia, v súčasnosti stagnuje. V budúcnosti je možné predpokladať oživenie dopytu po nových bytoch v súvislosti so súčasným trendom sťahovania obyvateľov miest do okolitých vidieckych obcí. Naplnenie potenciálu obce získavať nových obyvateľov migráciou bude závisieť predovšetkým od rozvojovej politiky obce (program hospodárskeho a sociálneho rozvoja), udržania a zlepšenia kvality života v obci, od situácie na trhu práce, spektra poskytovaných služieb, kvality dopravného spojenia a ďalších faktorov. Stavebno-technický stav bytového fondu je prevažne dobrý a vyhovujúci. Vybavenie bytov patrí popri veku a veľkosti bytového fondu k hlavným charakteristikám celkovej kvality bytov. Technická vybavenosť bytov sa v poslednom období podstatne zlepšila. Nasledujúca tabuľka prezentuje počet bytov v jednotlivých osadách obce Nová Bošáca.

Obývané byty a domy (2011)				
	byty			
	spolu	v rodinnom dome	domy	
obec Nová Bošáca	375	336		347
Grúň	28	27		27
Nová Bošáca	117	85		93
Ochodníčkovci	42	42		41
Predpoloma	54	54		54

Predpolomská dolina	38	37	37
Priešky	48	45	47
Šiance	42	41	42
Španie	6	5	6

Zdroj: Štatistický úrad SR, SOBD 2011

Nasledujúca tabuľka prezentuje počet neobývaných bytov z dôvodov neobývanosti. Najviac bytov bolo trvalo neobývaných z dôvodov rekreácie (199) a z iných dôvodov, a to 19.

Neobývané byty podľa dôvodu neobývanosti (2011)				
zmena vlastníctva	rekreácia	nespôsobilé na bývanie	z iných dôvodov	s nezistenou obývanosťou
5	199	17	19	5

Zdroj: Štatistický úrad SR, SOBD 2011

Z hľadiska vlastníctva boli najpočetnejšou skupinou byty v osobnom vlastníctve v rodinných domoch (301). Iná forma vlastníctva bola zastúpená 20 bytmi. V bytovom dome je evidovaných 26 bytov v osobnom vlastníctve.

Byty podľa formy vlastníctva (2011)				
vlastné v obyt. domoch	byty vo vlast. v rodin. domoch	obecné byty	družstevné byty	iné
26	301	11	2	20

Zdroj: Štatistický úrad SR, SOBD 2011

Veľkostná kategorizácia bytov

Nasledujúca tabuľka prezentuje štruktúru bytov podľa podlahovej plochy. Najviac bytov v obci Nová Bošáca disponuje plochou od 81 do 120 m². Pomerne početne sú zastúpené aj byty s plochou viac ako 120 m² v počte 79.

Byty podľa celkovej podlahovej plochy				
Byty spolu	- 40 m ²	40 - 80 m ²	81 - 120 m ²	120+ m ²
RD	2	80	173	79
BD	10	14	5	0

Zdroj: Štatistický úrad SR, SOBD 2011

Z hľadiska počtu obytných miestností sú v obci najviac zastúpené byty s 3 izbami, 4 izbami a 5+ obytnými miestnosťami. Druhou najväčšou skupinou sú 5 + izbové byty. Byty so 4 obytnými miestnosťami sú zastúpené v počte 75.

Byty podľa počtu obytných miestností				
1	2	3	4	5+
17	56	147	75	77

Zdroj: Štatistický úrad SR, SOBD 2011

Vybavenosť bytov a iné charakteristiky

Nasledujúca tabuľka prezentuje vybavenosť bytov a domácností. Len 41 bytov v roku 2011 bolo napojených na spoločný zdroj pitnej vody. Vlastný zdroj pitnej vody malo 288 domácností. Bez vodovodu bolo 18 bytov.

Byty podľa zásobovania vodou RD				
v byte - spoločný zdroj	v byte - vlastný zdroj	mimo bytu	bez vodovodu	
26	276	4	18	

Zdroj: Štatistický úrad SR, SOBD 2011

Byty podľa zásobovania vodou BD				
v byte - spoločný zdroj	v byte - vlastný zdroj	mimo bytu	bez vodovodu	
15	12	0	0	

Zdroj: Štatistický úrad SR, SOBD 2011

Ďalšiu vybavenosť bytov/domácností, prezentuje nasledujúca tabuľka. Celkovo bolo v roku 2011 pripojených do siete internet 139 bytov, a pevnou linkou disponovalo 179 bytov. Mobilným telefónom bolo vybavených 259 domácností.

Vybavenosť bytov a domácností v obci RD

podľa vybavenosti domácností			podľa pripojenia		
mobilný telefón	PC/notebook	osobné auto	na pevnú tel. linku	na internet	
244	145	184	171	129	

Zdroj: Štatistický úrad SR, SOBD 2011

Vybavenosť bytov a domácností v obci BD

podľa vybavenosti domácností			podľa pripojenia		
mobilný telefón	PC/notebook	osobné auto	na pevnú tel. linku	na internet	
15	10	11	8	10	

Zdroj: Štatistický úrad SR, SOBD 2011

Najviac bytov v obci Nová Bošáca je v súčasnosti vykurovaných prostredníctvom ústredného lokálneho kúrenia. Tento typ vykurovania je využívaný pri rodinných domoch. Iný typ vykurovania využíva cca. 102 bytov.

Obývané byty podľa typu kúrenia

ústredné diaľkové	ústredné lokálne	iný	bez kúrenia	
25	200	102	17	

Zdroj: Štatistický úrad SR, SOBD 2011

V súvislosti s využívaným zdrojom energie je najväčší počet bytov zastúpených pevným palivom – 279 bytov. Elektrickú energiu na vykurovanie využíva 33 bytov.

Obývané byty podľa zdrojov energie

plyn	elektrina	kvapalné palivo	pevné palivo	iný	žiadny
3	33	0	279	19	19

Zdroj: Štatistický úrad SR, SOBD 2011

Základným zámerom obce v oblasti bývania je zabezpečiť rozvoj bývania vo všetkých jeho zložkách. Stratégiu rozvoja bývania je potrebné založiť na usmerňovaní a zosúladiení verejných a súkromných aktivít, finančných, územných a ľudských zdrojov. Vychádzať je nutné pri tom zo schváleného Programu rozvoja bývania, Ministerstvom výstavby a regionálneho rozvoja SR vydaných Smerníc na poskytovanie dotácií na obstaranie nájomných bytov, na odstraňovanie systémových porúch bytových domov, zo schváleného zákona NR SR č. 607/2003 o Štátnom fonde rozvoja bývania, v znení neskorších úprav a k nemu schválených predpisov. Súčasťou obytných štruktúr je aj občianska vybavenosť, väčšinou jestvujúca. V návrhu sa predpokladá budovanie nových zariadení občianskej vybavenosti. V súvislosti s návrhom novej zástavby sa nepredpokladajú žiadne veľkoplošné asanácie. Strategickým cieľom bytovej výstavby by malo byť - dosiahnuť bežný európsky štandard. Bývanie pre mladé rodiny, obyvateľov žijúcich pod hranicou sociálneho minima a prestárlych občanov by malo byť porovnateľné so sociálnou výstavbou v krajinách EÚ.

2.9. PODNIKATEĽSKÉ SUBJEKTY A INŠTITÚCIE

V obci sa odporúča rozvíjať výroba a služby hlavne v týchto smeroch:

- rozvoj malých podnikov
- rozvoj cestovného ruchu a turizmu
- rozvoj terciárnej sféry (služby, obchod)

Nasledujúca tabuľka prezentuje štruktúru podnikateľských osôb – fyzické osoby podľa právnej formy. Najväčší počet je zastúpený živnostenskými podnikaniami. Do roku 2014 stúpol ich počet na 61 osôb. SHR boli zastúpení v počte 4.

Fyzické osoby - podnikatelia

o. Nová Bošáca	2004	2005	2006	2007	2008	2009	2010	2011	2012	2013	2014
----------------	------	------	------	------	------	------	------	------	------	------	------

Fyz. osoby – podnik.	56	57	58	59	63	65	65	64	66	68	65
Živnostníci	55	56	57	57	60	62	62	61	63	65	61
SHR	1	1	1	2	3	3	3	3	3	3	4

Zdroj: <http://px-web.statistics.sk/PXWebSlovak/>

Celkovo je v obci činných 26 právnických osôb. Z celkového počtu bolo 15 ziskových a 11 neziskových subjektov.

Právnické osoby v obci											
o. Nová Bošáca	2004	2005	2006	2007	2008	2009	2010	2011	2012	2013	2014
Právnické osoby spolu	16	16	16	21	23	21	23	23	23	24	26
Práv. osoby ziskové	12	12	12	17	17	14	16	14	14	15	15
Práv. osoby neziskové	4	4	4	4	6	7	7	9	9	9	11

Zdroj: <http://px-web.statistics.sk/PXWebSlovak/>

V obidvoch skupinách došlo v sledovanom období k nárastu subjektov. Uvedené súvisí so samotným rozvojom obce a skvalitňovaním pokrytia občianskej vybavenosti.

Rozdelenie subjektov podľa hlavnej ekonomickej činnosti

Nasledujúca tabuľka prezentuje vývoj štruktúry živnostníkov v regióne podľa zamerania ekonomickej činnosti. Najviac subjektov je činných v oblasti obchodu a obchodných činností a priemyselných činností. Pomerne vysoké % je orientovaných na stavebníctvo. V priebehu sledovaného obdobia narastá počet živnostníkov zameraných na stavebníctvo.

Živnostníci podľa vybraných ekonomických činností v %							
Okres N. m. n. Váhom	2008	2009	2010	2011	2012	2013	2014
Poľnohospodárstvo, lesníctvo a...	2,7	2,8	2,9	3,0	3,2	3,3	3,3
Priemysel spolu	24,6	23,1	23,2	23,2	23,2	22,6	23,4
Priemyselná výroba	24,3	22,8	22,9	22,9	23,1	22,4	23,3
Dodávka vody; čistenie a odvod ...	0,3	0,3	0,3	0,2	0,2	0,2	0,2
Stavebníctvo	16,2	17,1	17,5	17,6	17,2	17,3	17,4
Veľkoobchod a maloobchod;...	31,3	30,0	28,7	28,6	28,0	27,5	26,8
Doprava a skladovanie	4,2	4,4	4,4	4,2	4,1	3,8	2,5
Ubytovacie a stravovacie služby	3,3	3,4	3,4	3,4	3,5	3,4	3,4
Informácie a komunikácia	1,9	2,0	2,2	2,3	2,5	2,6	2,6
Finančné a poisťovacie činnosti	0,9	1,0	1,0	1,2	1,3	1,3	1,4
Činnosti v oblasti nehnuteľností	0,3	0,3	0,3	0,5	0,5	0,4	0,4
Odborné, vedecké a technick...	7,5	8,0	8,0	8,0	8,1	8,3	8,7
Administratívne a podporné služby	1,7	2,2	2,4	2,2	2,4	3,2	3,7
Vzdelávanie	0,9	1,0	1,0	1,0	1,1	1,1	1,3
Zdravotníctvo a sociálna pomoc	0,1	0,1	0,2	0,1	0,2	0,3	0,4
Umenie, zábava a rekreácia	0,4	0,4	0,6	0,5	0,4	0,4	0,4
Ostatné činnosti	4,1	4,3	4,3	4,4	4,4	4,4	4,3

Zdroj: <http://px-web.statistics.sk/PXWebSlovak/>

Z pohľadu právnických osôb je najviac subjektov v okrese činných v oblasti obchodu, odborných, vedeckých a technických činností a priemysle. Pomerne silo sú zastúpené aj subjekty v oblasti stavebníctva.

Podniky podľa ekonomických činností (OKEČ, NACE)							
	2008	2009	2010	2011	2012	2013	2014
Poľnohospodárstvo, lesníctvo a ...	4,5	4,4	4,4	4,4	4,1	3,8	3,9
Priemysel spolu	18,3	18,2	17,4	17,3	16,9	15,7	15,1
Ťažba a dobývanie	0,1	0,1	0,2	0,1	0,1	0,1	0,1
Priemyselná výroba	17,4	17,5	16,6	16,5	16,1	15,0	14,4
Dodávka elektriny, plynu, pary ...	0,3	0,2	0,2	0,2	0,2	0,2	0,2
Dodávka vody; čistenie a odvod o...	0,5	0,4	0,4	0,5	0,5	0,4	0,5
Stavebníctvo	6,0	6,1	6,1	6,6	6,4	6,8	6,4

Veľkoobchod a maloobchod;...	41,0	38,5	38,9	37,2	37,1	35,6	34,8
Doprava a skladovanie	4,1	4,4	4,5	4,4	4,2	4,5	6,3
Ubytovacie a stravovacie služby	2,4	2,3	2,4	2,7	3,0	3,4	3,8
Informácie a komunikácia	2,4	2,9	2,8	3,0	3,2	3,2	3,2
Finančné a poisťovacie činnosti	0,3	0,3	0,2	0,1	0,1	0,1	0,1
Činnosti v oblasti nehnuteľností	3,1	3,6	3,7	3,9	4,1	3,9	3,5
Odborné, vedecké a technické...	8,6	8,8	8,7	9,0	8,8	9,4	9,5
Administratívne a podporné služby	5,6	5,9	6,1	6,2	6,9	8,1	7,7
Vzdelávanie	0,3	0,2	0,2	0,3	0,3	0,5	0,5
Zdravotníctvo a sociálna pomoc	2,4	3,2	3,3	3,6	3,5	3,2	3,1
Umenie, zábava a rekreácia	0,7	0,7	0,7	0,8	0,8	0,9	1,0
Ostatné činnosti	0,4	0,5	0,6	0,7	0,8	0,9	1,0

Zdroj: <http://px-web.statistics.sk/PXWebSlovak/>

Pol'nohospodárska výroba

Z hľadiska pol'nohospodárskeho pôdneho fondu a pol'nohospodárskej výroby patrí riešené územie do administratívnej jednotky Nová Bošáca, ktorá je začlenená do okresu N. m. n. Váhom, kraj Trenčiansky. Celková výmera pol'nohospodárskej pôdy je 1668,2 ha, z čoho orná pôda zaberá 310 ha. Najväčšie zastúpenie majú trvalé trávnaté porasty – 1311,8 ha. Celkový podiel pol'nohospodárskej pôdy na celkovej výmere sa znižuje. Podiel na celkovej výmere má pol'nohospodárska pôda 49,9 %. V obci obhospodaruje pol'nohospodársku pôdu RADVAN s.r.o. Nová Bošáca.

Výmera pol'nohospodárskej pôdy v obci Nová Bošáca											
	2004	2005	2006	2007	2008	2009	2010	2011	2012	2013	2014
% z celkovej výmery	49,3	49,3	49,3	49,3	49,3	49,3	49,9	49,9	49,9	49,9	49,9
Pol'nohosp. pôda - spolu	1647,7	1647,7	1647,7	1647,6	1647,5	1647,6	1668,9	1668,7	1668,5	1668,2	1668,2
- orná pôda	320,7	320,7	320,4	320,3	320,3	320,9	310,7	310,3	310,2	310,0	310,0
- záhrada	41,0	41,0	41,3	41,3	41,3	40,5	40,8	40,9	41,1	41,0	41,0
- ovocný sad	5,1	5,1	5,1	5,1	5,1	5,2	5,3	5,3	5,3	5,3	5,3
- trvalý trávny porast	1280,9	1280,9	1280,9	1280,9	1280,9	1280,9	1312,1	1312,2	1311,9	1311,8	1311,8

Zdroj: <http://px-web.statistics.sk/PXWebSlovak/>

Rastlinná výroba

Nasledujúca tabuľka prezentuje hektárovú úrodu v regióne. Najvyššiu hektárovú úrodu majú cukrová repa a zemiaky. Hektárová úroda cukrovej repy výrazne vzrástla.

Hektárová úroda podľa hospodárske rastliny											
	2004	2005	2006	2007	2008	2009	2010	2011	2012	2013	2014
Zrniny spolu	3,31	4,33	5,48	3,50	3,43	4,64	4,11	4,11	5,20	4,43	4,57
Obilniny	3,36	4,40	3,89	3,57	3,54	4,69	4,15	4,18	5,25	4,48	4,58
Olejniny	1,66	2,25	2,01	1,98	1,95	2,70	2,64	2,20	2,50	2,13	2,45
Zemiaky	11,38	7,27	11,97	19,04	9,96	18,58	18,55	8,36	16,33	12,31	10,70
Cukrová repa	42,41	44,42	51,49	43,34	49,14	54,99	60,31	62,30	61,29	47,49	52,94
Viacročné krmo.	5,09	6,50	6,18	4,16	4,51	4,51	3,76	3,63	4,03	3,19	3,58

Zdroj: <http://px-web.statistics.sk/PXWebSlovak/>

Živočíšna výroba

Nasledujúca tabuľka prezentuje intenzitu chovu v okrese.

Intenzita chovu hospodárskych zvierat											
	2003	2004	2005	2006	2007	2008	2009	2010	2011	2012	2013
Hov. dob. (na 100 ha pol'. p.)	24,0	25,2	26,6	24,9	25,1	21,7	21,8	21,1	22,7	23,3	25,2
Kravy (na 100 ha pol'. p.)	9,3	9,8	10,5	9,3	9,4	8,6	9,5	9,4	9,9	10,0	10,0
Ovce (na 100 ha pol'. p.)	1,9	2,0	2,2	2,1	2,2	2,4	1,9	1,5	1,8	2,2	2,0
Ošipané (na 100 ha or. pôdy)	111,0	95,6	98,6	88,4	53,5	30,9	26,7	22,3	16,5	19,6	14,4
Hydina (na 100 ha ornej pôdy)	349,9	463,1	343,5	321,4	331,0	320,0	316,6	312,4	310,1	290,2	303,7
Sliepky (na 100 ha ornej pôdy)	316,2	314,3	308,3	287,6	297,7	289,2	285,6	281,9	279,9	261,2	264,0

Zdroj: <http://px-web.statistics.sk/PXWebSlovak/>

Komerčné služby

Komerčné služby a obchod je v obci zastúpený pomerne nedostatočne. Vzhľadom na štruktúru obce a pomerne slabo osídlený kataster sú možnosti rozvoja pomerne obmedzené. V obci sa nachádzajú nasledujúce prevádzky: Coop Jednota, Potraviny Lenka, Tofas s.r.o predaj náradia, Krčma pod Lipou, Krčma na Predpolome.

2.10. ŠKOLSTVO A VZDELANIE

Na základe zákona č. 416/2001 Z. z. o prechode niektorých pôsobností z orgánov štátnej správy na obce a na vyššie územné celky s účinnosťou od 1. 7. 2002 prešli materské školy, základné školy a základné umelecké školy do zriaďovateľskej pôsobnosti obcí a miest. V súčasnosti sa spoločenské a sociálne zmeny odzrkadlili aj v potrebách kapacít, ako aj racionalizačných opatreniach vzhľadom k ekonomike prevádzkovania týchto zariadení. Boli zredukované počty zariadení i v centre regiónu a záujmovom území. V obci sa nachádza základná škola s materskou školou.

Základná škola s materskou školou v Novej Bošáci sa nachádza v prírodnom prostredí Bošáckej doliny. Ako výchovno - vzdelávacie zariadenie pôsobí päťdesiat rokov a v súčasnosti poskytuje vzdelanie žiakom materskej i základnej školy. Vzdelávanie žiakov sa realizuje: 1. stupeň: 1.-4. ročník podľa ISCED 1, klasifikujeme všetky predmety okrem Etv/Nbv a 2. stupeň: 5.-9. ročník podľa ISCED 2, klasifikujeme všetky predmety. Výsledkom mimoškolských aktivít je činnosť záujmových krúžkov a pravidelná účasť žiakov na rôznych spoločenskovedných, prírodovedných, športových súťažiach, olympiádach alebo obecných podujatiach, ako sú programy žiakov pre občanov DOS, k Vianociam a ku Dňu matiek. Prezenciou vlastnej literárnej i výtvarnej tvorby je výzdoba školského interiéru. Úzky vzťah k okolitej prírode majú všetci žiaci i zamestnanci školy, aktívne sa podieľajú na jej poznávaní, ochrane i zveľadovaní. Dôkazom toho sú i pravidelné zbery papiera, výlety a vychádzky do prírody, jej pozorovanie a v neposlednom rade i netradičné vykurovanie školy biomasou. Okrem toho sa snaží, aby žiaci poznali bohatú históriu Bošáckej doliny, významné osobnosti, ktoré tu žili a pôsobili, aby poznávali tradície a zvyky, aby si ich vážili a udržiavali.

Materská škola

Materská škola poskytuje predprimárne vzdelávanie deťom od 2 do 6 rokov. Deťom poskytuje aj možnosť poldenného pobytu. Je to dvojtriedna materská škola, ktorá je súčasťou právneho subjektu so ZŠ. Zriaďovateľom je OÚ Nová Bošáca. K svojej činnosti využíva prízemie poschodovej budovy školy, v ktorom sa nachádza herňa, jedáleň, spálňa, umývárňa a hygienické zariadenia. Materská škola je v prevádzke v pracovných dňoch od 6.30 – 16.30 hod. Prostredie materskej školy vytvára podmienky pre celkovú pohodu dieťaťa. Je útulné, príjemné a spĺňa estetické a emocionálne kvality. Súčasťou materiálne – technického vybavenia sú hračky, nábytok, učebné pomôcky, audiovizuálna technika, výpočtová technika, dostatočné vybavenie spotrebným materiálom potrebným pre kvalitné plnenie úloh školského vzdelávacieho programu. Vykurovanie zabezpečuje kotolňa OÚ – biomasa. Materská škola podporuje osobnostný rozvoj detí v oblasti sociálno – emocionálnej, intelektuálnej, telesnej, morálnej, estetickej, rozvíja schopnosti a zručnosti, utvára predpoklady na ďalší stupeň vzdelávania. Pripravuje na život v spoločnosti v súlade s individuálnymi a vekovými osobitosťami dieťaťa. Výchovno – vzdelávací proces prebieha v súlade so štátnym vzdelávacím programom. Podrobne je rozpracovaný v školskom vzdelávacom programe „Maťko a Kubko spoznávajú svet“. Materská škola sa riadi úlohami, ktoré sú publikované v „Pedagogicko – organizačných pokynoch“ pre príslušný školský rok. Materská škola sa zapája do projektov, súťaží organizovaných pre príslušný školský rok (<http://zsnovabosaca.webnode.sk/ms/>, 21.7.2015).

O výchovu detí sa starajú štyri pedagogické pracovníčky, jedna prevádzková.

Kvantitatívne ukazovatele materskej školy

Ukazovateľ - materská škola	2010	2011	2012	2013	2014
Počet pedagogických zam.	2	2	2	2	2
Počet THP	1	1	1	1	1
Počet detí v MŠ za rok spolu	19	20	22	24	25

Počet tried v MŠ	1	1	1	1	1
Počet predškolákov	7	7	7(2)	5	10
Počet projektov	1	1	1	1	1

Zdroj: OcÚ, 2015

Základné školstvo

Základná škola sa v obci Nová Bošáca nachádza. Ide o plnoorganizovanú základnú školu. Škola disponuje vlastnou budovou, telocvičňou a školským areálom. Stavebno-technický stav budovy školy je nevyhovujúci.

Kvantitatívne ukazovatele základná škola					
Ukazovateľ - základná škola	2010	2011	2012	2013	2014
Počet ped. zamestnancov	9	9	9	9	9
Počet THP	3	3	3	3	2
Počet žiakov v základnej škole	90	87	83	76	70
Počet tried v ZŠ	7	7	7	7	7
Počet špecializovaných učební	1	1	1	1	1
Počet žiakov zapísaných do 1. r.	7	7	6	7	6
Počet deviatakov spolu	12	10	16	10	10
Počet krúžkov v ZŠ	8	8	10	10	9
Počet projektov	7	9	10	8	3
počet žiakov – prospeli	87	84	76	75	70
počet žiakov – neprospeli	3	3	7	1	0
znížená známka zo správania	0	0	2	0	2
priem. p. bodov mat. MONITOR	12,5	9,9	8,12	15,78	12,11
priem. p. bodov sl. j. MONITOR	13,25	9,2	11,19	18,67	16,44%
% úsp. matematika MONITOR	62,50%	49,50%	40,62%	78,89%	60,56%
% úsp. slov. jazyk MONITOR	66,20%	46%	44,75%	67,51%	65,78%
počet prijatých deviatakov na SŠ	12	10	16	10	10

Zdroj: OcÚ, 2015

Trendy

Transformácia základného školstva si vyžaduje zmenu filozofie vzdelávania z direktívneho na tvorivo-humánne, musí sa zamerať na osobnosť žiaka a na celkový rozvoj jeho osobnosti. Preto je tak dôležitá kurikulárna transformácia, to znamená konštruktívna zmena v učebných plánoch a osnovách. Treba sa zamerať sa na to, čo je pre žiaka dôležité, netrváť na encyklopedických vedomostiach a memorizácii, ale sústrediť sa na to, aby žiak pracoval tvorivo, aby si vedel hľadať a dokázal nájsť informácie, ktoré potrebuje a nezaťažoval sa tým, čo nie je dôležité a čo si môže kedykoľvek nájsť na Internete, alebo v knižnici. Diverzifikácia ciest, spôsobov a metód vzdelávania. Je nevyhnutná diverzifikácia ciest, spôsobov a metód vzdelávania. Rodičia musia mať možnosť vybrať si školu, ktorá vyhovuje ich deťom či už je to škola štátna, súkromná, alebo alternatívna, to znamená, že tu musí existovať prostredie slobodnej voľby a právo na výber vzdelávacej cesty, musí existovať konkurenčné prostredie, ktoré bude hnacou silou pokroku.

2.11. SOCIÁLNA SFÉRA

Sociálne služby sa poskytujú v zariadeniach sociálnych služieb, ktorých zriaďovateľmi je obec, fyzické a právnické osoby, a ostatné orgány miestnej štátnej správy a samosprávy. Tie poskytujú sociálne služby v zmysle zákona NR SR č. 448/2008 o sociálnych službách z. z. v znení neskorších predpisov.

Sociálna starostlivosť je občanom poskytovaná poskytovaním rôznych sociálnych dávok, ktoré vypláca ÚPSVar vo Trenčíne, opatrovateľskú službu občanom na to odkázaným zabezpečuje zo zákona obec. V obci sa nachádza centrum sociálnych služieb.

Opatrovateľská služba					
Ukazovateľ	2010	2011	2012	2013	2014
počet opatrovateľov	4	3	0	0	0
počet obyvateľov odkázaných na opatrovateľskú službu					
do 18 rokov	1	0	0	0	0
od 19 - 60	0	1	0	0	0
od 61 rokov	4	4	3	2	0

Zdroj: OcÚ, 2015

Nasledujúca tabuľka prezentuje kapacitu a dostupnosť sociálnych služieb v okrese Nové mesto nad Váhom.

Sociálne zariadenia podľa typ ukazovateľa, rok a územie											
Okres N. m. n. Váhom	2003	2004	2005	2006	2007	2008	2009	2010	2011	2012	2013
Počet zariadení	15	15	15	15	14	17	16	18	19	17	18
Počet miest k 31.12 spolu	552	542	528	470	545	539	534	593	596	584	580
P.m. v domov. dôchodcov	197	196	241	195	260	264	0	0	0	0	0
P.m. v DSS pre pos. dosp.	166	157	148	156	156	146	145	268	258	231	293
P.m. v DSS pre postih. deti	20	20	20	0	9	9	9	0	0	0	0
P.m. v detských domovoch	20	20	20	20	20	20	20	20	20	20	40
P.m. v zar. pre seniorov	0	0	0	0	0	0	261	204	201	217	130

Zdroj: <http://px-web.statistics.sk/PXWebSlovak/>

Centrum sociálnych služieb Nová Bošáca

CSS – Nová Bošáca sa nachádza v obci Nová Bošáca, ktorá je vzdialená 20 km od okresného mesta Nové Mesto nad Váhom. Zariadenie svoju činnosť prevádzkuje od roku 1994 pre 40 klientov. Je to rozpočtová organizácia v zriaďovateľskej pôsobnosti Trenčianskeho samosprávneho kraja. Poskytuje celoročnú pobytovú službu. Zariadenie financuje Trenčiansky samosprávny kraj mesačnými dotáciami zo schváleného rozpočtu na daný rok. Budova zariadenia bola reprofelizovaná na CSS z nevyužitej budovy materskej školy. CSS je situovaný v strede obce v dvoch budovách. Hlavná budova je dvojposchodová, bezbariérová, s výťahom pre imobilných klientov. Z druhého poschodia je východ na terasu s príjemným výhľadom do okolitej prírody. V areály budovy je záhrada s altánkom, ktorý klienti využívajú v prípade pekného počasia na posedenie vonku. V budove sú jedno, dvoj a trojposteľové izby, ktoré sú vybavené predsieňou s umývadlom. Na druhom poschodí sú izby podkrovné. Sociálne zariadenia sú spoločné na chodbe. V budove sú na každom poschodí spoločenské miestnosti s televízorom, kuchynky pre klientov, spoločná jedáleň, modlitebňa, práčovňa, kuchyňa, administratívne priestory, vyšetrovňa. Vo vedľajšej budove sa služby poskytujú od roku 1995 pre 10 klientov. Areál vedľajšej budovy je uzatvorený, vzhľadom na zdravotný stav klientov. V budove sú dvoj a trojposteľové izby, spoločenská miestnosť, televízor so satelitom, kuchynka, sociálne zariadenia sú na chodbe spoločné. V prípade priaznivého počasia si môže klienti posediť vonku v záhrade (20.8.2015, <http://www.cssbosaca.sk/>).

Nasledujúce tabuľky prezentujú sociálne charakteristiky obyvateľov obce:

Dávky v hmot. a sociálnej núdzi					
Ukazovateľ	2010	2011	2012	2013	2014
Počet pod. obyvateľov	23	24	24	25	25
P. vypl. jedn. d. hm. núdzi	18	19	19	20	20

Zdroj: OcÚ, 2015

Iné sociálne charakteristiky				
Ukazovateľ	počet	ženy	muži	
ZŤP	70	40	30	
Celkový počet opatrovaných osôb	8	5	3	
Celkový počet osôb, ktorým bol poskytovaný príspevok za opatrovanie:	8	6	2	
Celkový počet osôb - príspevok na osobnú asistenciu	0	0	0	
Celkový počet osôb, ktorým bol poskytnutý príspevok na kúpu pomôcky	5	3	2	
C. počet osôb - peňažný príspevok na kúpu zdvíhacieho zariadenia	3	2	1	
Celkový počet osôb, ktorým bol poskytovaný príspevok na prepravu	20	12	8	
Celkový počet osôb - príspevok na prevádzku motorového vozidla	1	1	0	
Vyplácaný rodič. príspevok pre zlý zdravotný stav dieťaťa do 6 rokov	1	1	0	
Vykonávané opatrenia SPO a SK	1	0	1	
Celkový počet poberateľov dávky v hmotnej núdzi	20	11	9	
Celkový počet odkázaných osôb na dávku v hmotnej núdzi	25	14	11	
Celkový počet osôb, ktorým bol poskytovaný príspevok na bývanie	9	5	4	

Zdroj: OcÚ, 2015

Podiel osôb potrebných pomoc pri sebaobslužke podľa miery závislosti				
vek	% záv. osôb	% ľahkej závis.	% strednej záv.	% ťažkej záv.
65 - 69	13	80	20	0
70 - 74	18	50	30	20
75 - 79	14	30	40	30
80 - 84	23	10	50	40
85 - 89	11	10	20	70
90 a viac rokov	5	0	10	90

Druh zdravotného postihnutia	počet	ženy	muži
------------------------------	-------	------	------

Zrakové postih. / z toho ťažko	25/18	17/5	8/3
Sluchové postih. / z toho hluchí	20/1	11/0	9/1
Poruchy reči	6	4	2
Mentálne postihnutie	3	1	2
Poruchy pohybového ústrojenstva	80	50	30
Osoby na vozíku	12	7	5
Diabetici	25	14	11
Epilepsia	3	1	2
Psoriáza	17	9	8
Chronicky choré deti	8	4	4

Ukazovateľ	počet
počet evidovaných rodín	350
počet evidovaných detí	167
Zdroj: OcÚ Nová Bošáca	

Trendy

Sociálne služby pomáhajú v kritických situáciách jednotlivcom, rodinám alebo určitým skupinám občanov zvládnuť starostlivosť o seba alebo o domácnosť a podporujú tak pozitívnu spoločenskú atmosféru v komunite. Význam sociálnych služieb nie je dôležitý len vzhľadom na množstvo ľudí, ktoré ich potrebuje, ale hlavne preto, že bez ich pôsobenia by časť občanov nemala možnosť podieľať sa na spoločenskom živote, nebolo by možné uplatnenie ich ľudských a občianskych práv a dochádzalo by k ich sociálnemu vylúčeniu. Programové vyhlásenie vlády (ďalej len PVV) na roky 2010-2014 z augusta 2010 s hlavným odkazom Občianska zodpovednosť a spolupráca. V sociálnej oblasti sa vláda sústreďuje na podporu životnej úrovne obyvateľstva, a to aj v komplikovanej situácii prebiehajúcej hospodárskej krízy. Vláda SR nebude kopírovať sociálno-ekonomický model žiadnej inej krajiny, ale bude hľadať inšpiráciu v tých krajinách, ktoré dokázali v konkrétnych oblastiach rýchle a dlhodobé udržateľné úspechy. Vláda SR považuje za kľúčové vytvárať podmienky na zvyšovanie kvality života ľudí. Systém sociálnych služieb na Slovensku neprešiel po roku 1990 radikálnou zmenou. Politika všetkých doterajších vlád sa orientovala prevažne na udržanie prevádzky existujúcich pobytových zariadení bez toho, aby od nich požadovala vyššiu kvalitu poskytovaných služieb, efektívnejšie hospodárenie s verejnými zdrojmi, či väčšiu samostatnosť. Vyhlásený program humanizácie služieb v praxi znamenal len znižovanie kapacity zariadení, čo ešte viac zvýšilo napätie medzi ponukou a dopytom. Mnohé zariadenia nedosahujú základné priestorové normy ani po znížení kapacity. Jediným transformačným prvkom v systéme sociálnych služieb je zrušenie monopolu štátu na ich poskytovanie. Súkromní poskytovatelia sociálnych služieb v oveľa väčšej miere ako verejní študujú skúsenosti a nové trendy v krajinách Európskej únie. Súkromní poskytovatelia služieb však v súčasnosti ešte nezabezpečujú taký podiel služieb, aby výrazne ovplyvňovali a menili charakter celého systému. Vyššia dynamika rastu súkromných služieb sa nedosahuje aj kvôli vysokej organizačnej roztrieštenosti súkromných poskytovateľov. Budovanie sietí služieb jedným zriaďovateľom postupuje pomaly. Sociálne služby pre seniorov sú v každej krajine dôležitou časťou systému sociálnej ochrany a ročne sa vynakladá na systém značná časť finančných prostriedkov. Sociálne služby je možné poskytovať v domácom prostredí formou opatrovateľskej služby, resp. v zariadeniach pre seniorov. V niektorých krajinách sú služby decentralizované, v niektorých sú pod kuratelou štátu. Všetky krajiny prešli transformáciou v tejto oblasti (11.6.2012, http://www.mesa10.sk/index.php?action=module&id=modcontent&content_id=261). Medzi hlavné trendy v poskytovaní patria:

- deinštitucionalizácia sociálnych služieb,
- postupné znižovanie kapacity zariadení sociálnych služieb,
- prevádzkovanie zariadení s nízkou kapacitou (zariadenia rodinného typu, zariadenia s kapacitou nižšou než 40 miest),
- transformácia veľkokapacitných zariadení na zariadenia s nižšou kapacitou,
- podpora terénnych a ambulantných sociálnych služieb a sociálnych služieb v zariadeniach s týždenným pobytom.
- individualizácia poskytovania sociálnych služieb na základe osobných potrieb prijímateľov,
- vymedzenie práv prijímateľa a povinností prevádzkovateľa
- legitimizácia kvality sociálnych služieb a formulovaní podmienok, ktoré majú kvalitné služby spĺňať (i keď nie sú známe podmienky hodnotenia kvality sociálnych služieb)
- rozšírenie spektra poskytovaných sociálnych služieb
- koncepčný prístup k plánovaniu a stratégii rozvoja sociálnych služieb, komunitnom rozvoji komunitného plánu a rozvoji terénnych sociálnych služieb ako nástroja poskytovania sociálnych služieb v obci (14.6.2012, <http://www.shr.sk/pages/casopishumanita/archiv/humanitaplus/P200905.pdf>).

Podpora zotrvania klienta v prirodzenom prostredí rozvojom terénnych sociálnych služieb

Dôvodom stanovenia tejto priority je skutočnosť, že terénne sociálne služby sú podľa dostupných štatistických údajov nedostatočne rozvinuté a na celom území Slovenska ide o sociálne služby, ktoré sú nedostatkové alebo úplne chýbajú. Rozvoj tejto formy sociálnej služby je v súlade s požiadavkami a princípmi uplatňovanými v ES v rámci modernizácie sociálnych služieb. V rámci tejto priority je nevyhnutné sa osobitne zamerať na terénnu sociálnu službu pre osoby odkázané na pomoc inej osoby, ktorej poskytovanie podľa dostupných údajov klesá aj napriek zvyšujúcemu sa dopytu po tejto sociálnej službe. Aj napriek tomu, že občan, ktorý o túto sociálnu službu požiadala a splní hmotnoprávne podmienky poskytovania opatrovateľskej služby, jeho nárok často nie je uspokojený. Nemenej dôležité je zamerať sa na rozvoj tých terénnych programov a sociálnych služieb, ktorých cieľom je sociálna inklúzia znevýhodnených osôb z dôvodu nezabezpečenia základných životných potrieb.

Rozvoj ambulantných sociálnych služieb a pobytových sociálnych služieb v zariadení s týždenným pobytom

Zámerom stanovenia tejto priority je postupná deinštitucionalizácia sociálnych služieb, s prihliadnutím na potreby a schopnosti klienta, s cieľom poskytovať mu sociálne služby v jeho rodinnom alebo komunitnom prostredí. Poskytovanie ambulantných sociálnych služieb a sociálnych služieb v zariadení s týždenným pobytom umožňuje rozvíjať rodinné a spoločenské vzťahy

klienta a primerane 13 jeho individuálnych schopnostiam a možnostiam aj jeho zaradenie sa do spoločenského a pracovného života.

Zvýšenie kvality a humanizácia poskytovaných sociálnych služieb prostredníctvom rekonštrukcie, rozširovania, modernizácie a budovania zariadení sociálnych služieb

Požiadavka humanizácie a modernizácie sociálnych služieb SR reaguje na trendy uplatňované EÚ v tejto oblasti, ktorých cieľom je zabezpečiť pre klientov kvalitné sociálne služby. V praxi to znamená zabezpečenie prístupnosti k sociálnym službám, a to aj z hľadiska prostredia, v ktorom sa sociálne služby poskytujú. Táto povinnosť vyplýva poskytovateľom sociálnych služieb aj priamo zo zákona o sociálnych službách a má umožniť prijímateľom sociálnych služieb prístup k fyzickému prostrediu, priestorom a budovám, v ktorých sa poskytujú sociálne služby a zabezpečiť minimálne požiadavky a štandardy bývania. Ide najmä o odstránenie architektonických bariér v priestoroch a budovách, v ktorých sa poskytujú sociálne služby a to v interiéroch, rovnako aj v exteriéroch a zabezpečenie ich materiálne technickej vybavenosti, najneskôr do 31. 12. 2013.

Vzdelávanie zamestnancov v oblasti sociálnych služieb

Jedným z cieľov novej právnej úpravy poskytovania sociálnych služieb je zabezpečiť ich profesionálny výkon a teda aj zvýšiť kvalitu poskytovaných sociálnych služieb. Jedným zo základných predpokladov dosiahnutia tohto cieľa je vzdelávanie zamestnancov sociálnych služieb v rámci potreby splnenia kvalifikačných predpokladov pre výkon sociálnej služby a zároveň ich ďalšie vzdelávanie a prehlbovanie kvalifikácie.

2.12. ZDRAVOTNÍCTVO

V obci sa nachádza zdravotné stredisko s ambulanciou - všeobecný lekár pre dospelých. Ostatné ambulancie, všeobecné (deti a dorast), stomatologická a iné ambulancie navštevujú obyvatelia v meste Nové mesto nad Váhom, resp. v obci Moravské Lieskové.

2.13. ŠPORT

Obec a jej okolie poskytuje široké možnosti športového, rekreačného a kultúrneho využívania nielen pre vlastných obyvateľov, ale hlavne tvorí potenciál rekreácie, hlavne krátkodobej pre obyvateľov mesta Nové mesto nad Váhom, ako aj pre širší región. Priamo v obci je pomerne dostatočne vybudovaná športová infraštruktúra. V obci sa nachádza futbalové ihrisko. V obci je vybudované viacúčelové ihrisko a detské ihrisko. Cez obec prechádza cykloturistická trasa. V obci je činný športový klub futbalový oddiel TJ Klas.

Štatistiky

Najpopulárnejším športom dospelých Európanov je cyklistika, ktorú uprednostňujú Maďari, Slováci, Chorváti, Estónci, Lotyš a Litovčania. Ďalšou obľúbenou športovou disciplínou je beh (Slovinsko – 45 %). Najobľúbenejším tímovým športom je futbal. Na Slovensku patrí medzi najrozšírenejšie športy rýchla chôdza – 47 % a bicyklovanie 22 %. Spomedzi športov deti najviac obľubujú futbal – 16 – 25 %), po ňom nasledujú basketbal, tanec a plávanie – 16 – 19 %). Ak športujú s deťmi aj rodičia, európske deti zvyčajne travia voľný čas cyklistikou (47 % – Slovensko) a hrami hier, ako je naháňačka a schovávačka, ale aj tímovými hrami, napríklad futbalom alebo volejbalom (Slovensko – 47 %) a plávaním (Slovensko – 34 %) (12.6.2012, <http://tlacovespravy.wordpress.com/2012/06/01/prieskum-sport-v-zivote-mladych-europanov>). Nasledujúca tabuľka prezentuje vekovú štruktúru pravidelne športujúcich podľa pohlavia. Podporu športu je potrebné cielene smerovať podľa vývoja jednotlivých vekových skupín obyvateľov.

Veková štruktúra pravidelne športujúcich				
	ženy		muži	priemer
15-24	52		45	49
25-39	36		43	40
40-54	39		39	39
55-69	38		36	37
70+	18		48	33

Zdroj: 10.6.2012, http://ec.europa.eu/public_opinion/archives/ebs/ebs_334_fact_sk_en.pdf

Ako prezentuje predchádzajúca tabuľka, najsilnejšie skupiny pravidelne športujúcich sú od 15 do 24 a 25 do 39 rokov. Špeciálnu skupinu tvoria muži nad 70 rokov, ktorým je potrebné venovať patričnú pozornosť.

2.14. KULTÚRA

V obci nie je dostatočne budovaná kultúrna infraštruktúra. Obec má k dispozícii kultúrny dom. Obec každoročne organizuje veľký počet menších, prípadne väčších kultúrnych podujatí. V obci sa nachádza Miestna ľudová knižnica - nachádza sa v priestoroch obecného úradu a zároveň v budove kultúrneho domu, otváracie hodiny: utorok od 13.00 do 16.00 a štvrtok od 14.00 do 17.00. V obci má v rámci kultúry svoje dôležité zastúpenie aj rímsko-katolícka a evanjelická cirkev. V obci je vybudovaný prírodný amfiteáter Španie, kde sa počas letných mesiacov konajú rôzne kultúrne podujatia a tanečné zábavy.

Kultúrne pamiatky

Miestny rímskokatolícky kostol je jedným z filiálnych kostolov patriacich do Bošáckej farnosti. Je zasvätený vierozvestom sv. Cyrilovi a Metodovi. K práci na stavbe kostola na pristúpilo v roku 1969, za pôsobenia vpd. Msgr. Andreja Patku. V nedeľu 17. novembra 1969 posvätil základný kameň budúceho kostola kapitulárny vikár dr. Ján Pásztor. O jeho výzdobu sa zaslúžil nár. umelec Vincent Hložník. Z jeho dielne pochádzajú nad hlavným vchodom umiestnené priestorové sgrafito sv. Cyrila a Metoda a vo vnútri kostola na čelnej strane umiestnená mozaika Ukrižovaného Krista, po stranách ktorého sú opäť sv. Cyril a Metod. Stavba kostola bola dokončená v auguste 1971 a 14. Septembra 1971 bol kostol slávnostne požehnaný spomenutým kapitulárnym vikárom Jánom Pásztorom. V kostole sa nachádzali takisto obrazy krížovej cesty vytvorené Vincentom Hložníkom. Neskôr však boli nahradené modernými nástennými malbami a tieto obrazy boli uschované.

Pamätníky z druhej svetovej vojny:

- Pamätník zostrelým americkým letcom na miestnom cintoríne
- Náhrobník padlým sovietskym vojakom na miestnom cintoríne
- Náhrobník padlým sovietskym vojakom v osade Grúň
- Pamätník SNP v osade Španie

Boje počas druhej svetovej vojny, hlavne SNP, pripomínajú pamätníky na miestnom cintoríne, v osade Španie, na Grúni a na Veľkom Lopeníku. Pomník SNP na Grúni je prístupný po modrej turistickej značke z obce, pomník bojov druhej svetovej vojny na Veľkom Lopeníku je prístupný po modrej turistickej značke z obce, alebo po zelenej turistickej značke z Veľkej Javoriny (20.7.2015, http://www.region.nmnv.sk/o_novabosaca.html).

Štatistiky

Celkové využívanie klasických kultúrnych statkov monitoring meria frekvenciami návštev a nákupov počas roka. Z hľadiska využívania kultúrnych hodnôt sú na prvých dvoch miestach literatúra a film. Knihu si raz za mesiac kúpilo vo všetkých sledovaných rokoch 7,8 % obyvateľov, raz za pol roka temer 30 % obyvateľov a raz za rok viac ako 40 % obyvateľov. Návštevnosť filmovných predstavení býva vyrovnaná; mierne vzrastá. Výsledky monitorovania poukazujú aj na dlhodobý vyrovnaný záujem o divadelné predstavenia. Počet pravidelných návštevníkov, ktorí navštevujú divadlo raz za mesiac, ale aj počet tých, ktorí navštívili divadlo raz za pol roka, je dlhodobý stabilný. Systematicky rastie návštevnosť koncertov vážnej a populárnej hudby. Existuje aj málopočetná skupina pravidelných návštevníkov (3 - 4 % respondentov), ktorí navštevujú koncerty každý mesiac. Pritom sa dlhodobý zvyšuje počet tých, ktorí navštívili koncert raz za pol roka alebo jedenkrát za rok. Je to zrejme vyvolané rastúcim záujmom o koncerty populárnej a alternatívnej hudby. Segment prezentovania zbierok a ochrany kultúrneho dedičstva v monitoringoch reprezentujú výtvarné a iné umenia, ľudové a tradičné umenie a múzejníctvo. V tomto segmente u nás prevažujú príležitostné a sezónne formy spotreby, ktoré možno v monitoringu posudzovať len množstvom návštev za rok. Návšteva folklórnych podujatí a múzeí je okrem toho pre väčšinu našich občanov charakteristickou dovolenkou kultúrnou aktivitou, ktorá priamo súvisí s dynamikou cestovného ruchu (12.6.2012, <http://www.nocka.sk/uploads/fd/c5/fdc56b5295544adb7e3625632921405f/4-monitoring-vysledkov-kp-2005-2008-no6-7-2009.pdf>).

Trendy

Komplex opatrení na podporu súkromnej voľby domácností by mal v budúcnosti:

- stimulovať lepšie „previazanie“ súkromných výdavkov domácností s verejnými zdrojmi podpory kultúry. Určitá časť tejto podpory kultúrnych zariadení ponúkajúca svoje aktivity pre verejnosť musí byť variabilná, závislá od toho, či vyvolala odozvu, ktorá sa prejavuje vo veľkosti návštevnosti ap. Akými metódami to prepočítať je iná otázka: či u divadiel napr. podľa počtu obsadenosti ponúkaných miest, počtu repríz ap. Pokračovať by sa malo sofistikovanejšie s experimentom „kultúrnych poukazov“
- zefektívniť systém dlhodobiejšieho viazania subjektu stimulovaného trhového dopytu (cieľových skupín súčasných i budúcich „spotrebiteľov“ kultúry so stimulovanou trhovou ponukou kultúrnych inštitúcií
- rozšíriť systém permanentiek
- rozšíriť systém kultúrnych poukazov aj pre zamestnancov súkromných a verejných inštitúcií (a dotáciami ich kryť zo sociálneho fondu a u firiem aj z iných zdrojov)
- uplatňovať bonusové body na cenu vstupenky, za ktoré návštevník po určitom počte dostane bezplatnú (alebo výrazne zľavnenú) vstupenku

- last minute zľavy na očakávanú nevyužitú ponuku
- zaviesť výrazné diferencované ceny na dopoludňajšie a popoludňajšie predstavenia (s prioritou pre dôchodcov a deti aj so sprievodom)
- zlepšiť využívanie stykov s podnikovým svetom ekonomiky pri podpore ich firemnej identity aj návštevou kultúrnych zariadení
- podporiť „umelecké školenie“ detí mimo školy ako budúcich aktívnych subjektov trhového dopytu zavedením odpočítateľnej položky z daňového základu domácnosti za tieto výdavky
- radikálne zlepšiť celý systém marketingu verejných kultúrnych inštitúcií (vo väzbe na odporúčanie č. 1 a č. 3)
- radikálne zlepšiť strategický manažment kultúrnych inštitúcií (v prepojení na prognózovanie ich vývoja, na manažment rizika podmienok ich ekonomického vývoja atď.)
- významne zlepšiť systém školskej a mimoškolskej výchovy mládeže ku kultúre (12.6.2012, <http://www.nocka.sk/uploads/fd/c5/fdc56b5295544adb7e3625632921405f/4-monitoring-vysledkov-kp-2005-2008-no6-7-2009.pdf>).

2.15. UBYTOVACIE ZARIADENIA

V obci sa nenachádza verejné ubytovacie zariadenie. V obci bola turistická ubytovňa, ktorá v súčasnosti neslúži svojmu pôvodnému účelu.

2.16. STRAVOVACIE A REŠTAURAČNÉ SLUŽBY

Priamo v obci sa plnohodnotné stravovacie zariadenie nenachádza. V obci sa nachádzajú nasledujúce pohostinské zariadenia: Krčma pod Lipou a Krčma na Predpolome.

2.17. CESTOVNÝ RUCH

Okolie obce a obec ponúkajú dobré podmienky na rozvoj turistiky. Bolo by žiadúce vrátiť plnohodnotný život na kopanice a do malých podhorských dedínok vybudovaním infraštruktúry, rozvíjať vidiecku turistiku spojenú s rekonštrukciou opustených sídiel, domov, rozvinutím tradičných činností, pestovaním tradičných plodín, využitím ešte jestvujúcich sušiarň ovocia, mlynov, kováckych dielní a ďalších tradičných remesiel. Biele Karpaty zatiaľ nie sú rekreačne nadmerne atakované. Najväčším rekreačným strediskom v CHKO je oblasť Veľkej Javoriny s Holubyho chatou a lyžiarskym areálom, rekreačné stredisko Vršatec v severnej časti územia, v južnej časti na hranici CHKO rekreačný areál Stará Myjava a rekreačný areál v ústí Zlatníckej doliny. Väčšie "tlaky" sú od individuálnych rekreatantov na budovanie súkromných chát a rekreačných objektov, záhradných domčiekov, prístreškov na uskladnenie náradia voľne v krajine - mimo chatových oblastí a záhradkárskeho osád. Osobitným problémom sú objekty bez pevných základov - unimobunky, maringotky, vraky... (21.7.2015, <http://www.bielekarpaty.sk/rekreacia.html>)

Prírodné podmienky

Obec a jej okolie sú charakteristické malebnou prírodou s množstvom zaujímavej fauny a flóry, čo ju robí atraktívnou z hľadiska turistiky a cykloturistiky. Do katastrálneho územia obce zasahuje chránená krajinná oblasť Biele Karpaty vyhlásená na ploche 715 km² v roku 1979. V katastri sa nachádzajú prírodné pamiatky: Grúň, vyhlásená v roku 1992, Bestinné a Blažejová vyhlásené v roku 1993 (20.7.2015, http://www.region.nmnv.sk/o_novabosaca.html).

Rozhl'adňa Lopeník

V minulosti tu boli už tri drevené rozhľadne. Prvú postavili v roku 1944, ktorá v roku 1946 vyhorela. V tomto roku postavili jej repliku, ktorá napriek drsným klimatickým podmienkam na vrchole vydržala až do roku 1972 kedy sa rozpadla. Súčasná rozhľadňa je 22 m vysoká, z dubového dreva s murovanou základňou, postavená podľa návrhu arch. Sedláčka. Základný kameň bol položený 23.6.2002, stavba začala v septembri 2004 slávnostné otvorenie bolo 16.7.2005. Náklady na výstavbu boli približne 2 milióny Kč. Na vrchole sa nachádza taktiež altánok, odpočívadlo s lavičkami a informačné tabule. (mapa prístupu: www.moskyt.net/rozhledna-na-velkem-lopeniku) Vstup na rozhľadňu je možný iba v letnom období a je spoplatnený: dospelý 20 Kč, dieťa 10 Kč, dá sa platiť aj v eurách (20.7.2015, http://www.region.nmnv.sk/o_novabosaca.html).

Cyklomagistrála Naprieč Považským Inovcom

Trasa vedie cez obce - Nová Bošáca: 5,3 km (14.3 %), Zemianske Podhradie: 4,5 km (12.2 %), Podhradie, okres TO: 4,3 km (11.8 %), Bošáca: 3,7 km (9.9 %), Nová Lehota: 3,0 km (8.2 %), Lúka:

2,8 km (7.7 %), Kočovce, okres NM: 2,4 km (6.6 %), Hrádok: 2,3 km (6.2 %), Nová Ves nad Váhom: 2,1 km (5.7 %), Hôrka nad Váhom: 2,0 km (5.5 %), Dolné Srnie: 1,85 km (5 %), Kočovce: 1,06 km (2.9 %), Modrovka: 1,01 km (2.7 %), Beckovská Vieska: 0,90 km (2.4 %), Potvorice: 0,83 km (2.3 %), Brunovce: 624 m (1.7 %), Rakolíuby: 479 m (1.3 %), Modrová: 57 m (0.2 %),

Vedie cez - obytná oblasť: 18 km (47,90 %), les (udržiavaný): 9,6 km (26,17 %), poľnohospodárska pôda: 4,5 km (12,20 %), farma: 538 m (1,46 %).

Typ cesty - cesta III. triedy: 16 km (43.5 %), cesta II. triedy: 13,7 km (37.2 %), nespevnená cesta: 5,7 km (15.4 %), prístupová komunikácia: 0,80 km (2.2 %), ulica: 610 m (1.7 %).

Križuje turistické trasy: Podhradie - Bezovec, rekr. stredisko, Na hrádzi - Lúka, Sedlo pod Skalinami - Podhradie, Hrádok - Sedlo pod Skalinami, Chodník sv. Cyrila a Metoda, Panská javorina - Nemečky, Zemianske Podhradie - Rolincová, Veľký Lopeník-Nová Bošáca, Trenčianske Bohuslavice - Nová Bošáca (www.oma.sk, 20.7.2015).

Trendy v cestovnom ruchu

Európska komisia cestovného ruchu (ETC) v roku 2004 označila za hlavné faktory ovplyvňujúce rozvoj CR demografiu, zdravie, uvedomelosť a vzdelávanie, voľný čas, cestovné skúsenosti, životný štýl, informačné technológie, dopravu, trvalo udržateľný rozvoj a bezpečnosť. Počet starších ľudí v Európe neustále rastie. Mnoho seniorov odchádza do predčasného dôchodku, má vyššie disponibilné príjmy, teší sa lepšiemu zdraviu. To má za následok rýchlejšiu rast dopytu tejto kategórie ľudí po cestovnom ruchu. Zdravotné povedomie návštevníkov je čoraz väčšie a ovplyvňuje najmä voľbu cieľového miesta a životný režim počas dovolenky. Čoraz populárnejšou je dovolenka spojená so vzdelávaním. Pri plánovaní dovolenky má významnú rolu história, umenie a kultúrne podujatia. Súčasná spoločnosť kladie zvýšené nároky na ľudí a ich denný režim, čo sa prejavuje v raste nárokov na voľný čas a možnosti oddychu. Rastie aj pragmatickosť návštevníkov v CR, ich sebaistota, požiadavky a znalosť vlastných práv, čo súvisí s predchádzajúcimi skúsenosťami. Rastie podiel kritických názorov na kvalitu a dôraz sa kladie na pomer kvality a ceny. Rastie význam internetu, ktorý umožňuje nielen vizuálnu prezentáciu, ale aj priamy nákup produktov cestovného ruchu. V dopravných službách sa do popredia dostáva záujem o cestovanie železnicou, a najmä vysokorýchlostnými vlakmi. Rastie aj sieť nízkotarifných leteckých spoločností, zatiaľ čo cestné siete sa stávajú preťažené a klesá podiel klasického cestovania. Medzi populáciou naďalej rastie environmentálne povedomie, čo ovplyvňuje rast záujmu o cieľové miesta rozvíjajúce na základe trvalej udržateľnosti. Aktuálne trendy v cestovnom ruchu – rast záujmu o kvalitu, luxus, pohodlie a bezpečie, – záujem o relax, uvoľnenie, aktívnu dovolenku, pobyty wellness a pobyty v kúpeľoch, – dopyt po produktoch pre jednu osobu, – rast záujmu o krátkodobé pobyty v zahraničí, – individuálne organizovaná dovolenka zameraná na kultúru, umenie a históriu (rast záujmu o strednú a východnú Európu), – potreba ponuky cenovo dostupných produktov, – spokojnosť zákazníkov sa prejavuje v ich opätovnom návrate, – rast záujmu o osobnejší prístup v poskytovaní služieb (malé rodinné podniky), – úzka špecializácia poskytovateľov služieb na produkt pre vybranú cieľovú skupinu, – trend „späť k začiatkom“, ktorý súvisí s preferenciami tráviť jednoduchšiu dovolenku (ubytovanie v hoteli nahradiť ubytovaním v bungalove, resp. stane), – nezáujem o sprostredkovanú organizáciu dovolenky oproti zvýšenému záujmu o priame rezervovanie a nákup služieb prostredníctvom internetu (12.6.2012, <http://www.tophoteliertstvo.sk/domaci-cestovny-ruch/turizmus/hoteliertstvo-v-e-a-na-slovensku/>).

2.18. REKAPITULÁCIA ROZPOČTU OBCE ZA ROKY 2010 – 2014

Nasledujúca tabuľka prezentuje štruktúru príjmov a výdavkov obce.

Hospodárenie obce celkom					
	2 010	2011	2 012	2013	2014
Bežné príjmy	462 381,75	688 409,80	532 541,52	571 189,68	558 740,03
Bežné výdavky	218 678,31	173 381,00	260 372,45	291 166,92	511 829,71
Prebytok/schodok	243 703,44	515 028,80	272 169,07	280 022,76	46 910,32
Kapitálové príjmy	120 825,00	13 425,00	5 000,00	2 353,89	20 328,90
Kapitálové výdavky	398 785,65	56 914,77	3 740,00	6 001,00	0,00
Prebytok/schodok	-277 960,60	-43 489,77	1 260,00	3 647,11	20 328,90
Prebytok/schodok bež. a kap. rozp.	34 257,21	471 539,03	273 429,07	276 375,65	67 239,22
Príjmy finančných operácií	277 924,53	15 674,20	1 660,00	6 001,00	16 077,92
Výdavky finančných operácií	24 902,68	29 350,00	44 347,49	50 258,34	34 011,30
Rozdiel finančných operácií	253 021,85	-13 675,80	-42 687,49	44 257,34	-17 933,38
Rozdiel celkového rozpočtu	218 764,64	457 863,23	230 741,58	232 118,31	49 305,84

Zdroj: OcÚ Nová Bošáca, 2015

Ako prezentuje predchádzajúca tabuľka, obec dosahuje trvalo prebytky celkového rozpočtu. Finančná rezerva umožňuje zabezpečiť spolufinancovanie projektov, ako aj údržbu a udržateľnosť jednotlivých realizovaných investičných akcií.

2.19. SAMOSPRÁVA

Vzťah samospráva – občan si vyžaduje vypracovať projekt klientskeho prístupu riešiaci ako, vzťah zamestnancov úradu, tak aj poslancov ku občanom a návštevníkom obce.

Obec Nová Bošáca je samostatný územný samosprávny a správny celok Slovenskej republiky, ktorý svoje samosprávne kompetencie vykonáva samostatne (zákon SNR č. 369/1990 Zb. o obecnom zriadení).

Manažment a správa obce

Súčasná zariadenia verejnej správy a administratívy reprezentuje obecný úrad. Obecný úrad je výkonným orgánom obecného zastupiteľstva a starostu obce Nová Bošáca. Obecný úrad zabezpečuje organizačné a administratívne veci obecného zastupiteľstva a starostky obce, ako aj orgánov zriadených obecným zastupiteľstvom. Obecné zastupiteľstvo má 7 poslancov.

Nasledujúca tabuľka prezentuje príslušnosť obyvateľov k jednotlivým úradom špecializovanej štátnej správy.

Príslušnosť k obyvateľom k úradom ŠŠS

Sídlo matričného úradu	Nová Bošáca
Sídlo pracoviska daňového úradu	Trenčín
Sídlo pracoviska Obvodného oddelenia policajného zboru	N.m.nad Váhom
Sídlo Okresného súdu	N.m.nad Váhom
Sídlo Okresného riaditeľstva Hasičského a záchranného zboru	N.m.nad Váhom
Sídlo pracoviska obvodného úradu	N.m.nad Váhom
Sídlo Územnej vojenskej správy	Trenčín
Sídlo územného Úradu práce, sociálnych vecí a rodiny	N.m.nad Váhom
Sídlo Obvodného úradu životného prostredia	N.m.nad Váhom
ŠÚ SR	

2.21. IDENTIFIKÁCIA HLAVNÝCH VONKAJŠÍCH FAKTOROV ROZVOJA ÚZEMIA A ANALÝZA VPLYVU VONKAJŠIEHO PROSTREDIA NA VÝVOJ SITUÁCIE V ÚZEMÍ

Obec Nová Bošáca je súčasťou Vyššieho územného celku Trenčín. Táto časť identifikuje hlavné faktory vonkajšieho prostredia, ktoré priamo alebo nepriamo ovplyvňujú vývoj samotnej obce. Trenčiansky kraj je ostatný vidiecky, konkurencieschopný, rýchlorastúci, priemyselný región SR s perspektívou konkurencieschopného regiónu na úrovni SR, s vysokou atraktivitou a pozíciou pre investorov, s dlhodobou podpriemernou mierou nezamestnanosti, ale mimo centra rozvojových aktivít EÚ a s možnosťou cezhraničnej spolupráce s Českou republikou. Na základe ekonomickej štruktúry sa TSK považuje za priemyselný región. Má dlhú tradíciu najmä v oblasti chemického (gumárenského), textilného a strojárského priemyslu (stále v procese reštrukturalizácie). V regióne sa rozvíjajú aj progresívne odvetvia, ako je napríklad elektrotechnická výroba, kde smerujú aj významné zahraničné investície a dodávky pre automobilový priemysel. V kraji sú 4 priemyselné parky s prevahou strojárského priemyslu. Z hospodárskeho hľadiska má kraj dve výrazne odlišné oblasti oddelené Považským Inovcom, a to Považie a Ponitrie. Na Hornej Nitre je najvýznamnejšia banícka oblasť Slovenska, na Považí dominuje strojárstvo a textilný priemysel. V súčasnosti sa radí medzi ekonomicky najsilnejšie kraje Slovenska. Je tiež mimoriadne aktívny v oblasti podnikania MSP. TSK nepatrí medzi najnavštevovanejšie kraje SR, a to aj napriek tradícii kúpeľníctva. Má nízku ubytovaciu kapacitu a dosiahol jednu z najnižších návštevností (8,1 %) po TTK a Trenčianskom kraji. Celkom možno očakávať, že TSK má šancu si aj vďaka novým PZI udržať pozíciu pomerne hospodársky a sociálne stabilného regiónu a bude sa pomaly približovať k úrovni priemeru EÚ 27. V priemyselnej výrobe bude viac dominovať strojársky a možno elektrotechnický priemysel, prostredníctvom inovácií aj pozícia chemického priemyslu by mohla byť udržateľná, ohrozená je pozícia textilného priemyslu a baníctva.

Inovačný potenciál regiónu by sa mal v budúcnosti zamerať na inovácie v elektrotechnickom priemysle a chemickom, a predovšetkým v oblasti lesného hospodárstva, poľnohospodárstva a pod. TSK disponuje veľmi dobre rozvinutým systémom cestnej a železničnej dopravy. Kraj križuje medzinárodná významná železničná trať spájajúca Maďarsko/Rakúsko - Bratislavu - Trenčín - Košice - Poľsko. Región je tiež napojený aj na železničnú sieť Českej republiky (Trenčín - Brno). Krajom prechádza aj

významný cestný koridor Bratislava - Trenčín - Žilina. Najvýznamnejší je diaľničný ťah D1, vybudovaný po Považskú Bystricu. Krajom prechádza viac ako pätina (80,3 km) diaľničných ťahov Slovenska. Prírodné zdroje TSK sú bohaté a rôznorodé, veľký význam majú zdroje minerálnych vôd využívaných najmä v kúpeľníctve (NSRR, 2012, s.64-68).

Charakteristika špecifických stránok regiónu

V porovnaní s regiónmi vyspelých krajín EÚ a regiónmi SR možno konštatovať, že TSK využíva iba čiastočne svoj rozvojový potenciál. Najvýraznejšie rezervy sa nachádzajú v nedostatočnej úrovni využívania inovačného potenciálu najmä v chemickom, strojárskom a elektrotechnickom priemysle a IKT. V porovnaní so svetovými trendmi zvyšovania kvality verejných služieb cestou informatizácie a s vývojom v okolitých krajinách je úroveň informatizácie TSK nízka. Za najväčší rozvojový potenciál regiónu TSK možno považovať:

- výhodnú geografickú polohu medzi rýchlorašúcimi regiónmi SR,
- priemyselnú tradíciu a dobrú exportnú výkonnosť, diverzifikovanú odvetvovú infraštruktúru s vybudovanou energetickou sieťou,
- dostatok kvalifikovanej pracovnej sily,
- vysoký podiel malého a stredného podnikania v rámci hospodárskej štruktúry, vysoký stupeň flexibility malého a stredného podnikania,
- vysoká odborná úroveň pracovníkov vo všetkých oblastiach poľnohospodárstva, lesníctva a potravinárskeho priemyslu,
- existencia konkurencieschopných výrobkov (poľnohospodárstvo).

Konkurenčná výhoda

Konkurenčná výhoda TSK je tvorená priemyselnou tradíciou, výhodnou geografickou polohou, nadregionálnymi väzbami, dostatkom kvalifikovanej pracovnej sily a konkurencieschopným poľnohospodárstvom a predpokladom pre rozvoj vysoko sofistikovaných služieb podporujúcich aj rozhodujúce priemyselné odvetvia.

Strategické ciele:

1. zvyšovať produktivitu a konkurencieschopnosť priemyslu a služieb,
2. rozvíjať ľudské zdroje a zvyšovať ich adaptabilitu a vytvárať dostatok nových pracovných miest v odvetviach s vyššou pridanou hodnotou,
3. zvyšovať efektívnosť poľnohospodárskej produkcie a kvalitu života vidieckej populácie,
4. rozvíjať nové ekologicky orientované služby a MSP,
5. vybudovať rýchlostnú komunikáciu R2,
6. využiť geotermálne pramene pre ďalší rozvoj tradičného kúpeľníctva.

Očakávané dopady:

- zvýšenie využívania regionálnych zdrojov a vnútorného potenciálu regiónu,
- rast zamestnanosti v sektore služieb,
- vznik nových väzieb medzi sektormi, odvetvami na regionálnej i medzinárodnej úrovni,
- rozvoj vidieka,
- zhodnotenie potenciálu v oblasti poľnohospodárstva a lesného hospodárstva,
- zlepšenie kvality životného prostredia,
- zlepšenie dopravnej infraštruktúry s prepojením celého regiónu západ - východ (stredné Považie - horná Nitra),
- zlepšenie kapacít cestovného ruchu a tradičného kúpeľníctva (NSRR, 2012, s.64-68).

2.21. EX-POST HODNOTENIE PREDCHÁDZAJÚCEHO PHSR

Obec v predchádzajúcom období nemala vypracovaný PHSR.

3 SWOT ANALÝZY

Nasledujúca SWOT analýza sa zameriava na silné, slabé stránky, príležitosti a riziká prioritných rozvojových oblastí. Na ich základe budú formulované hlavné rozvojové ciele.

Analýza SWOT

Sledovať a vyhodnocovať vývojové trendy v regióne v neustále sa meniacom vonkajšom prostredí, identifikovať trend sociálno-ekonomického rozvoja, alebo smer vývoja ako príležitosť alebo hrozbu, je v súčasnosti pre obec Nová Bošáca nevyhnutnosť. To, čo sa na prvý pohľad zdá ako príležitosť, ňou vo vzťahu k zdrojom obce, kultúre, ľudským zdrojom, životnému prostrediu a hospodárstvu, uplatňovanej stratégii vôbec nemusí byť.

Nástrojom pre celkovú analýzu vonkajších a vnútorných činiteľov je SWOT analýza. Predstavuje kombináciu dvoch analýz, S - W a O - T. Účelom SWOT analýzy je posúdenie vnútorných predpokladov podniku k uskutočneniu určitého rozvojového zámeru a podrobenie rozboru i vonkajších príležitostí a obmedzení určované potrebami obyvateľov a subjektov v rámci obce. Na jej základe môže obec prikrčiť k formulácii špecifických cieľov.

Schéma SWOT analýzy:

	S - silné stránky	W - slabé stránky
	1. 2. ... 10.	1. 2. ... 10.
O - príležitosti	1. 2. ... 10. Stratégia SO	1. 2. ... 10. Stratégia WO
T - hrozby	1. 2. ... 10. Stratégia ST	1. 2. ... 10. Stratégia WT

SO – využiť silné stránky na získanie konkurenčnej výhody

WO – prekonať slabiny využitím príležitostí

SW – využiť silné stránky na čelenie hrozbám

WT – minimalizovať náklady a čeliť hrozbám

Analýza príležitostí a rizík - O-T

O – T analýza umožňuje rozlíšiť atraktívne príležitosti v obci, ktorá skrýva potenciál územia a ktoré môžu obci priniesť výhody pri dosahovaní vyváženého rastu. Súčasne tiež nabáda k zamysleniu nad problémami, s ktorými bude obec riešiť v rámci Integrovannej stratégie.

Znamená to teda, že obec musí sledovať významné sily makroprostredia (demografické, ekonomické, technologické, politické, legislatívne, sociálne a kultúrne) a tiež tých účastníkov mikroprostredia, ktorí ovplyvňujú jej schopnosť dosiahnuť v regióne prospech (neziskové organizácie, orgány miestnych samospráv, podnikateľské subjekty, miestni aktéri a verejnosť).

Príležitosti sú posudzované z hľadiska ich atraktívnosti a pravdepodobnosti úspechu. Pravdepodobnosť, že obec dosiahne úspech pri ekonomickom raste, nezávisí len od jej konkurenčnej sily, oproti konkurenčným regiónom, ale aj od toho či je táto sila v porovnaní s konkurenciou väčšia.

V rámci analýzy SWOT sa obec koncentruje na identifikáciu potenciálnych príležitostí – existencia stabilného hospodárskeho prostredia, kvalitné životné prostredie, prírodný potenciál, historicko-kultúrne hodnoty, rozvinutá sieť inštitúcií verejných služieb, objekty cestovného ruchu..

Kvadrant 1 pozostáva z príležitosti ponúkajúcich najvyšší úžitok pre obec, preto by sa mal manažment obce sústrediť na tieto aktivity. Naopak, príležitosti v kvadrante 4 sú buď príliš malé, alebo ich obec nebude vedieť dostatočne využiť. Príležitosti v kvadrante 2 a 3 sú zaujímavé len v prípade, že existuje možnosť zvýšenia ich atraktívnosti alebo pravdepodobnosti úspechu.

		Matica príležitostí				Matica rizík	
		Pravdepodobnosť úspechu				Pravdepodobnosť nastatia	
		vysoká	nízka			vysoká	nízka
Atraktívnosť	vysoká	1	2	Vážnosť	vysoká	1	2
	nízka	3	4		nízka	3	4

Riziká sú klasifikované z hľadiska ich vážnosti a pravdepodobnosti výskytu. Pri analýze okolia z hľadiska možných hrozieb je potrebné zamerať sa na potenciálne hrozby. Riziká z 1. kvadrantu môžu obec vážne zraniť, preto treba pripraviť plán strategických aktivít, keďže pravdepodobnosť ohrozenia je vysoká. Riziká v 2. a 3. kvadrante treba podrobiť dôkladnému skúmaniu v prípade, ak sa stávajú kritickými, netreba však zostavenie plánu eventúálnych alternatív. Riziká v 4. kvadrante sú

malé a väčšinou ich možno ignorovať. Spojením hlavných príležitostí a rizík, ktoré ovplyvňujú rozvoj obce, sa stratégovia snažia zistiť mieru celkovej atraktívnosti trhu. Existujú štyri možnosti:

- *Ideálny rozvoj*, ktorý sa vyznačuje mnohými príležitosťami, ale iba niekoľkými (ak vôbec nejakými) rizikami.
- *Špekulatívny rozvoj*, vyznačujúce sa vysokými príležitosťami i vysokými rizikami.
- *Zrelý rozvoj*, vyznačuje sa nízkymi príležitosťami i nízkymi rizikami.
- *Problémový rozvoj*, má nízke príležitosti, ale vysoké riziká.

Externé prostredie vytvára nielen príležitosti, ale prezentuje aj sériu rizík. Riziko je výzva, poukazuje na nevýhodný trend vývoja vo vonkajšom prostredí, ktorý v prípade pasívnej reakcie zo strany podniku ohrozí jeho trhovú pozíciu.

Analýza silných a slabých stránok – S-W analýza

Hodnotenie vplyvu vonkajších činiteľov, vykonávané so zámerom stanoviť ciele obce, musí byť doplnené rozborom vnútorných činiteľov. Viaceré regióny dnes aj poznajú príležitosti, ktoré im potenciál ponúka, avšak chýba im schopnosť ich využiť. Na základe analýzy silných a slabých stránok vie obec stanoviť, čo je z hľadiska súčasnej a očakávanej situácie rozumné konať. Za dôležité znaky konkurenčnej sily obce sa považuje – kvalitné ľudské zdroje, rozvinuté podnikateľské prostredie, dobrý prírodný potenciál, výhodná poloha a dopravná dostupnosť, a iné.. Za dôležité znaky konkurenčnej slabosti sa považuje – strácanie pozície voči konkurenčným regiónom, nedostatok finančných zdrojov na rozvoj, klesajúca demografická krivka, vysoká nezamestnanosť, zlý technický stav základnej infraštruktúry atď. Pri hodnotení silných a slabých stránok je potrebné každý faktor odstupňovať podľa dôležitosti (rozhodujúca silná stránka, marginálna silná stránka, neutrálny faktor, rozhodujúca slabá stránka, marginálna slabá stránka) a podľa intenzity jeho vplyvu - výkonu (vysoký, stredný, nízky). Výsledok spojenia stupňa výkonu a dôležitosti predstavuje štyri možné alternatívy:

		Matica výkonu a dôležitosti	
		Výkon	
Dôležitosť	vysoká nízka	vysoký	nízky
		1 Sústrediť snahu	2 Udržať snahu
		3 Nízka priorita	4 Možné nadmerné investovanie

Kvadrant 1 pozostáva z oblastí, ktoré sú dôležité, ale v ktorých obec momentálne vykazuje slabý výkon, preto sa musí sústrediť na posilnenie týchto oblastí. *Kvadrant 2* pozostáva z oblastí, v ktorých je síce obec úspešná, ale do budúcnosti si musí túto úspešnosť udržať. *Kvadrant 3* tvoria oblasti, ktoré nie sú dôležité, zdokonalenia v tomto kvadrante majú nízku prioritu. V *kvadrante 4* nie sú dôležité oblasti, pričom rozvoj a snaha sú zbytočne silné. Na základe tejto analýzy je zrejmé, že silné stránky sa nemusia vždy pretransformovať do konkurenčnej výhody obce. Dôvodov, prečo je to tak, je niekoľko, pričom najčastejšími obyvateľmi vnímaná nízka dôležitosť poskytovaných služieb a bodov rozvoja. Identifikácia silných miest obce je možná len na základe porovnania s ich hlavnými konkurentmi v regióne. Ani sústredenie sa na prekonanie všetkých slabých stránok nemusí priniesť očakávaný efekt, pretože náklady potrebné na ich transformovanie do silnej stránky sa nemusia vrátiť. Pozornosť treba venovať príležitostiam, v ktorých má obec najviac silných stránok, alebo oblastiam, v ktorých sa vzhľadom na veľkú príležitosť a potenciálnu návratnosť investícií ukazuje efektívne vytvorenie nových silných stránok. Príklady z praxe uvádzajú, že i málo rozvinutý región má popri slabých miestach aj silné miesta, ktoré pokiaľ dokáže správne identifikovať a využiť, vytvárajú predpoklady pre trvalý a vyrovnaný sociálno-ekonomický rozvoj. Nasledujúce grafy prezentujú pohľad obyvateľov a poslancov na silné a slabé stránky obce Nová Bošáca a kvalitu života v obci.

3.1 HOSPODÁRSTVO A VEDECKO-TECHNICKÝ ROZVOJ

Silné stránky	Slabé stránky
---------------	---------------

<ul style="list-style-type: none"> - poľnohospodárska pôda zaberajúca cca. 49,9 % katastra obce, - celkovo 15 podnikateľských subjektov – právnické osoby, - narastajúci počet obyvateľov – fyzických osôb podnikateľov – 65 v roku 2014, - areál poľnohospodárskeho družstva v juhovýchodnej časti obce, - relatívne vysoký podiel obyvateľov s úplným stredným vzdelaním – 205 a stredným odborným vzdelaním – 140, - rozsiahle plochy hospodárskych lesov v okolí obce, - v centrálnej časti obce Nová Bošáca sústredená základná, ale aj vyššia občianska vybavenosť, - rýchla dostupnosť mesta Nové mesto nad Váhom, - existencia prevádzok maloobchodných predajní: potravinárske predajne, predajňa náradia, atď., - rýchla dostupnosť cesty D1, - blízka alokácia hraničného prechodu s Českou republikou, 	<ul style="list-style-type: none"> - nerozvinutý pracovný trh v obci, - hospodárska základňa obce Nová Bošáca pomerne málo rozvinutá, - nedostatok výrobných zariadení v obci má vplyv na ponuku pracovných príležitostí, - malá ponuka komerčných služieb pre obyvateľov – oprava, ... - absencia prevádzky osobných služieb – kaderníctvo, manikúra, kozmetika, ..., - útlm stavebnej výroby, - stagnácia podnikateľskej sféry, nerozvíjajúce sa MaSP, - nezáujem mladých ľudí o podnikanie, - nevyhovujúca štruktúra a kvalita služieb pre obyvateľov a návštevníkov obce, - vysoká miera nezamestnanosti žien, mladých a obyvateľov po 50 roku života, - nízke priemerné mzdy v poľnohospodárstve, - chýbajúce prevádzky železniarstva, stavební a elektro., - absencia bankomatu, - nedostatok remeselníkov v obci,
Príležitosti	Ohrozenia
<ul style="list-style-type: none"> - podpora malých podnikateľov v oblasti služieb, - využitie polohového potenciálu obce Nová Bošáca s výhodnou polohou vo vzťahu dostupnosti okresného mesta Nové mesto nad Váhom, - orientovanie sa na služby bez negatívnych účinkov na životné prostredie, využívanie existujúcich plôch a areálov formou intenzifikácie ich územia a efektívnym využitím existujúceho objektového fondu, - preferovanie a profilovanie hospodárskej základne pre rozvoj malého a stredného podnikania s orientáciou na rozvoj tradičných foriem výroby, - skvalitnenie prostredia obslužných a prevádzkových areálov (prípadne nové prevádzky) - vytváranie podmienok pre šport, turistiku a oddych, - rozvoj infraštruktúry a podmienok pre ďalšie bývanie, - možnosť získania finančných prostriedkov z fondov EÚ, - rozvoj environmentálne vhodných technológií, - vytvorenie nových pracovných miest najmä v malom podnikaní a službách, 	<ul style="list-style-type: none"> - zvýšená regionálna konkurencia a recesia v oblasti profilových odvetví vhodných pre Nová Bošáca (poľnohospodárstvo, lesníctvo, cestovný ruch), - tlak na intenzívny hospodársky rozvoj a zhodnocovanie investičného potenciálu (nezastavané lokality, prírodné prostredie), - pomalá a nákladná výstavba, modernizácia a rekonštrukcia technickej infraštruktúry, - administratívne opatrenia obmedzujúce plnohodnotný rozvoj cestovného ruchu, - veľká administratívna náročnosť pre získanie financií zo štátnych dotácií a z fondov EÚ, - nedostatok investičného kapitálu, - neochota investorov o regiónu,

Schéma SWOT analýzy:

	S silné stránky	W slabé stránky
O príležitosti	<p>Stratégia SO</p> <p>11</p> <p>2</p>	<p>14</p> <p>7</p> <p>9</p> <p>Stratégia WO</p>
T hrozby	<p>Stratégia ST</p> <p>7</p>	<p>Stratégia WT</p>

V oblasti hospodárstva dochádza k prevahe silných stránok. Je nevyhnutné zabezpečiť využitie silných stránok na elimináciu slabých stránok. Riešenie môže byť využitím potenciálu existujúcej infraštruktúry a plôch pre možný rozvoj výrobných zón.

3. 2. DOPRAVA A KOMUNIKÁCIE

Silné stránky	Slabé stránky

<ul style="list-style-type: none"> - prechádzajúca cesta III. triedy prepájajúca obec s Českou republikou a okresným mestom Nové mesto nad Váhom, - rýchle napojenie na cestu D1, - dostatočne vybudovaná cestná sieť v zastavanom území obce, - čiastočne budované chodníky, - dostatočné pokrytie zastávkami SAD - 14, - až 15 vybudovaných parkovacích miest v centrálnej zóne obce, - nedostatok parkovacích miest pre potreby obchodných jednotiek – 15, - hraničný prechod Nová Bošáca - Březová do ČR, cez obec prechádzajúca cyklotrasa, 	<ul style="list-style-type: none"> - potrebná výstavba chodníka z centra do časti Salaš, - nevyhovujúci stav premostenia v smere na Šance, - nedobudované chodníky v smere na časť Šance, - nevybudovaný chodník v smere na cintorín, - absencia spomaľovača na ceste v blízkosti školy, - prechádzajúca železničná trať so železničnou zastávkou až v meste Nové mesto nad Váhom, resp. Stará Turá, - nedostatok spojov do krajského mesta Trenčín, - absencia prechodov pre chodcov na frekventovaných miestach, - nevyhovujúce dopravné značenie v celom priestore obce, - nedostatočná zimná údržba, - zlý technický stav cesty III. triedy, - nevyhovujúci stav lesných ciest, - nevyhovujúce povrchy MK aj chodníkov, osvetlenie, informatika, - nedostatok finančných prostriedkov na údržbu technickej infraštruktúry, - nedobudované chodníky pozdĺž hlavnej ulice, - nedostatočná informatika a nečitateľné značenie, - nedostatočné parkovacie plochy pri obecnom cintoríne,
Príležitosti	Ohrozenia
<ul style="list-style-type: none"> - revitalizácia verejných komunikačných priestorov, - vybudovanie chodníkov pozdĺž miestnych komunikácií, - možnosť získania finančných prostriedkov z fondov EÚ, - využitie významnej geografickej polohy územia z hľadiska prechádzajúcich dopravných koridorov, - vybudovanie spevnených komunikácií na základe pozemkových úprav, 	<ul style="list-style-type: none"> - malá miera podpory miest a obcí zo strany štátu, - zhoršujúci sa stav obecných stavieb a komunikácií, - nevýhodné podmienky čerpania prostriedkov z EÚ fondov, - nevýhodné podmienky čerpania úverových zdrojov z komerčných bánk, - zvyšujúce sa náklady na údržbu a opravy cestnej infraštruktúry, - oneskorená výstavba a modernizácia cestnej siete, - zhoršenie dopravnej obsluhy, - spomalenie hospodárskeho rastu, - trvalý presun cestujúcich z verejnej osobnej dopravy na individuálnu dopravu,

Schéma SWOT analýzy:

	S silné stránky	W slabé stránky
O príležitosti	<p>Stratégia SO</p> <p>9</p>	<p>17</p> <p>8</p> <p>Stratégia WO</p> <p>5</p>
T hrozby	<p>Stratégia ST</p> <p>4</p> <p>9</p>	<p>Stratégia WT</p>

V oblasti technickej infraštruktúry výrazne prevládajú slabé stránky nad silnými. Odporúča sa využiť stratégia **SO** - kde musí obec prekonať slabiny využitím príležitostí, hlavne možnosťou využitia čerpania nenávratných finančných prostriedkov národných ako aj nadnárodných.

3.3 TECHNICKÁ INFRAŠTRUKTÚRA

Silné stránky	Slabé stránky
<ul style="list-style-type: none"> - vybudovaná sieť miestneho rozhlasu, - existencia prevádzky Slovenskej pošty, a.s., - pokrytie územia káblovou televíziou – 10 %, - obec Nová Bošáca je napojená na el. energiu zo vzdušných VN 22 kV, - dostatočný počet vybudovaných transformátorových 	<ul style="list-style-type: none"> - neozvучený areál obecného cintorína, - absencia osvetlenia na miestnom cintoríne, - absencia osvetlenia na multifunkčnom ihrisku, - nevybudovaná rozvodná sieť plynu, - nevybudovaná vodovodná sieť, - komplikované osídlenie zhoršuje možnosti budovania

<p>staníc,</p> <ul style="list-style-type: none"> - možnosti rozvoja plôch IBV v lokalite Predbošáčka, - možnosti rozvoja plôch IBV v lokalite Šance, - možnosti rozvoja plôch IBV v lokalite Predpoloma, - možnosti rozvoja plôch IBV v lokalite futbalového ihriska, - vybudovaný cintorín s domom smútku, - hasičská zbrojnica dostupná v centre obce s činným DHZ, 	<p>základnej technickej infraštruktúry – vodovod, kanalizácia, rozvodná sieť plynu,</p> <ul style="list-style-type: none"> - nedostatočné pokrytie signálom mobilných operátorov, - zlý technický stav budovy domu smútku, - zlý technický stav elektrickej rozvodnej siete – vzdušné vedenie, - negatívny stav nehnuteľného majetku obce, - nedostatok finančných prostriedkov na údržbu technickej infraštruktúry, - nevyhovujúci technický stav miestneho rozhlasu, - nedostatočné osvetlenie obce, - vysoká energetická náročnosť verejného osvetlenia, - v obci nie sú toho času žiadne energetické výrobné zariadenia na báze obnoviteľných zdrojov energie, - zastaralosť a opotrebovanosť infraštruktúry, - prevaha nadzemných vedení nad podzemnými-obmedzenia ochranných pásiem,
Príležitosti	Ohrozenia
<ul style="list-style-type: none"> - výstavba verejného vododu, - výstavba rozvodnej siete plynu, - rekonštrukcia verejného osvetlenia, zníženie energetickej náročnosti a jeho rozšírenie na neosvetlené časti obce, - kompletná rekonštrukcie vzdušnej elektrickej rozvodnej siete, - zavedenie elektrických, plynových, vodovodných a kanalizačných prípojok do nových častí IBV, - možnosť získania finančných prostriedkov z fondov EÚ, - využitie významnej geografickej polohy územia z hľadiska prechádzajúcich dopravných koridorov, - rozvoj ďalších telekomunikačných a dátových služieb v konkurenčnom prostredí, 	<ul style="list-style-type: none"> - malá miera podpory miest a obcí zo strany štátu, - zhoršujúci sa stav obecných stavieb a komunikácií, - nevýhodné podmienky čerpania prostriedkov z EÚ fondov, - nevýhodné podmienky čerpania úverových zdrojov z komerčných bánk, - stavebné a legislatívne prekážky a nevysporiadanosť pozemkov v intraviláne,

Schéma SWOT analýzy:

	S silné stránky	W slabé stránky
O príležitosti	<p>Stratégia SO</p> <p>11</p>	<p>17</p> <p>Stratégia WO</p> <p>12</p> <p>8</p>
T hrozby	<p>Stratégia ST</p> <p>3</p>	<p>5</p> <p>Stratégia WT</p>

V oblasti technickej infraštruktúry výrazne prevládajú slabé stránky nad silnými. Odporúča sa využiť stratégia SO – kde musí obec prekonať slabiny využitím príležitostí, hlavne možnosťou využitia čerpania nenávratných finančných prostriedkov národných ako aj nadnárodných.

3.4 ODPADOVÉ HOSPODÁRSTVO

Silné stránky	Slabé stránky
<ul style="list-style-type: none"> - kvalitná legislatíva pre nakladanie s KO a DSO, - spracovaný POH obce Nová Bošáca na roky 2011-2015, - zabezpečený odvoz TKO, - v obci je vybudovaný systém separovaného zberu odpadu základných druhov, 	<ul style="list-style-type: none"> - nevybudovaná splašková kanalizačná sieť, - absencia ČOV, - nevybudovaný zberný dvor pre separovaný zber, - nedoriešená likvidácia a využitie rastlinného odpadu, - nedostatok odpadových nádob na zmiešaný komunálny odpad a separovaný zber, - nízka miera vynútiteľnosti práva v oblasti ŽP, - obci sa nenachádza kompostáreň na biologicky rozložiteľných odpadov, - potrebné doriešenie technicko-organizačné

	zabezpečenie zberu biologicky rozložiteľných odpadov z domácností, - čierne skládky ako finančné bremeno obce,
Príležitosti	Ohrozenia
<ul style="list-style-type: none"> - dostavba splaškovej kanalizačnej siete, - napojenie kanalizačnej siete na ČOV, - výstavba obecného kompostoviska, - výstavba zberného dvora pre separovaný zber, - obstaranie potrebných mechanizmov, - zabezpečiť efektívny separovaný zber v celej obci, - možnosti materiálového, resp. energetického využitia odpadov pri rešpektovaní duálnych vlastností odpadov, - dôsledné plnenie kvalitne stanovených cieľov v oblasti odpadového hospodárstva, - odstránenie zdrojov znečistenia povrchových a podzemných vôd, - zvýšiť právne vedomie obyvateľstva vo sfére životného prostredia, - rozvoj ekologického poľnohospodárstva a ekologizácia priemyselnej výroby, - možnosti získania finančných prostriedkov z fondov EÚ, - dodržiavanie noriem EÚ v oblasti produkcie znečisťujúcich látok v priemysle, 	<ul style="list-style-type: none"> - ohrozená kvalita povrchových vôd potoka Bošáčka, - zhoršenie zdravotného stavu obyvateľstva, - znečistenie ovzdušia veľkými zdrojmi znečistenia alokovaných v meste Myjava, Nové m.n.Váhom, Piešťany, - dopady na zdravotný stav obyvateľov, - zníženie biodiverzity v Bielych Karpatoch, - nárast množstva vyvázaných odpadov, - pretrvávajúce vykurovanie hlavne tuhými palivami, - nárast množstva vyvázaných odpadov, - nízka disciplína pri nakladaní s odpadmi, - neriešenie problému existencie „čiernych“ skládok,

Schéma SWOT analýzy:

	S silné stránky	W slabé stránky
O príležitosti	Stratégia SO 4	Stratégia WO 9 9 13
T hrozby	Stratégia ST 10	Stratégia WT 1

V prípade životného prostredia prevládajú slabé stránky nad silnými. Je to dôsledok nedobudovaného systému na likvidáciu a čistenie odpadových vôd. Odporúča sa využitie stratégie **WT** – čeliť hrozbám využitím silných stránok a príležitostí.

3.5 ŽIVOTNÉ PROSTREDIE

Silné stránky	Slabé stránky
<ul style="list-style-type: none"> - kvalitná legislatíva pre nakladanie s KO a DSO, - zabezpečený odvoz TKO, - relatívne stabilný objem produkovaného odpadu, - priemyselná výroba v obci nie je zastúpená, - obec je súčasťou chránených území NATURA 2000, - prechádzajúci hydrokorydor Bošáčka, - veľkoplošné chránené územie CHKO Biele Karpaty, - maloplošné chránené územia PP Bestiné so 4 stupňom ochrany, - maloplošné chránené územia PP Blažejová so 4 stupňom ochrany, - maloplošné chránené územia PP Grúň so 4 stupňom ochrany, - maloplošné chránené územia PP Lopeníček so 4 stupňom ochrany, - maloplošné chránené územia PP Mravcové so 4 stupňom ochrany, - existencia 3 prameňov minerálnej vody, 	<ul style="list-style-type: none"> - nevybudovaná kanalizačná sieť s napojením na ČOV, - nevybudovaná rozvodná sieť plynu, - nevyhovujúci technický stav tepelného hospodárstva, - potreba čistenia koryta potoka Bošáčka, - nevybudované protipovodňové opatrenia v hornej časti obce, - absencia oddychovej zóny v centre obce, - vysoká energetická náročnosť obecných budov, - znečistené koryto potoka Bošáčka, - neupravené plochy v blízkosti obecného úradu, - nevyhovujúci areál bývalej Materskej školy, - nevyužitá a zanedbaná plocha pri nových bytových domoch, - nevyhovujúce priestranstvo v školskom areáli, - čistotu ovzdušia nepriaznivo ovplyvňuje dosah produkcie exhalátov z výroby v okresnom meste, meste Myjava, Piešťany, ..., - malé zdroje znečistenia ovzdušia - bodové zdroje z lokálnych kúrenísk,

	<ul style="list-style-type: none"> - nepriaznivé podmienky pre rozptyl exhalátov, - prejazd poľnohospodárskych strojov po miestnych komunikáciách, - spaľovanie rastlinného odpadu na vlastných pozemkoch obyvateľov, - nedostatok zelene pozdĺž korýt vodných tokov, - nedostatočná starostlivosť o verejnú zeleň, - zdrojom negatívnych účinkov dopravy na životné prostredie územia obce je zdrojová a cieľová vnútrosídlová doprava, - lesy postihnuté exhalátmi – vysoké imisné zaťaženie a nesprávne hospodárske postupy,
Príležitosti	Ohrozenia
<ul style="list-style-type: none"> - rozvoj ekologického poľnohospodárstva a ekologizácia priemyselnej výroby, - dostavba kanalizačnej siete, - výstavba rozvodnej siete plynu, - možnosti získania finančných prostriedkov z fondov EÚ, - dodržiavanie noriem EÚ v oblasti produkcie znečisťujúcich látok v priemysle, - regulácia korýt miestnych potokov a revitalizácia ich okolia, - odstránenie zdrojov znečistenia povrchových a podzemných vôd ohrozujúcich zdroje vody, - zvýšiť právne vedomie obyvateľstva vo sfére životného prostredia, 	<ul style="list-style-type: none"> - zhoršujúci sa stav životného prostredia v dôsledku nadmernej hospodárskej činnosti v regióne, - ohrozená kvalita podzemných a povrchových vôd, - zhoršenie zdravotného stavu obyvateľstva, - znečistenie ovzdušia veľkými zdrojmi znečistenia, - dopady na zdravotný stav obyvateľov, - zníženie biodiverzity, - hrozba zníženia kvality životného prostredia v dôsledku výstavby z hľadiska kvantity a kvality - nadmerná zástavba výšková, plošná, nevhodná funkčná skladba plôch - tlak na životné prostredie a pôvodnú krajinu, urbanizácia krajiny, - radikalizácia zmien v životnom prostredí na miestnej a globálnej úrovni (povodne, veterné smršte, otepľovanie, klimatické zmeny,

Schéma SWOT analýzy:

	S silné stránky	W slabé stránky
O príležitosti	<p>Stratégia SO</p> <p>13</p> <p>5</p>	<p>21</p> <p>11</p> <p>8</p> <p>Stratégia WO</p>
T hrozby	<p>Stratégia ST</p>	<p>10</p> <p>Stratégia WT</p>

V prípade životného prostredia prevládajú slabé stránky nad silnými. Je to dôsledok nedobudovaného systému na likvidáciu a čistenie odpadových vôd a existenciou záťažových prevádzok v Trenčianskom kraji. Odporúča sa využitie stratégie SO – prekonať slabiny využitím príležitostí a minimalizovať náklady súvisiace so slabými stránkami.

3.6 SOCIÁLNA OBLASŤ A ZDRAVOTNÍCTVO

Silné stránky	Slabé stránky
<ul style="list-style-type: none"> - zabezpečená opatrovateľská služba, - Centrum sociálnych služieb Nová Bošáca, - organizované aktivačné práce, - stavebno-technický stav bytového fondu je prevažne dobrý a vyhovujúci, - funkcia osobitného príjemcu sociálnych dávok, - stretnutia dôchodcov, intenzívna klubová činnosť - uvítanie do života novorodencov obce, príspevok obce - pomoc v krízových situáciách (živelná pohroma, rodinná tragédia...), - ordinácia všeobecného lekára v obci, 	<ul style="list-style-type: none"> - absencia ambulancie praktického lekára pre deti, - v súčasnosti stagnujúca bytová výstavba, - nedostatok bytov pre mladé rodiny s deťmi, - absencia stomatologickej ambulancie, - nedostatočná podpora osobnej starostlivosti o deti pri zosúladovaní pracovného a rodinného života, - nedostatok a opotrebovanosť priestorov pre mládež a dorast, na voľnočasové aktivity - nedoriešená sociálna sieť, - zastaralosť a opotrebovanosť bytového fondu, - nedostatok zdrojov na skvalitňovanie sociálneho

Príležitosti	Ohrozenia
<ul style="list-style-type: none"> - možnosť použitia 2% daní daňových subjektov na prioritné potreby zdravotníctva, - zakladanie mimovládnych neziskových organizácií poskytujúcich všeobecne prospešné služby, - zlepšujúca sa infraštruktúra a lepšie prepojenie trhov práce na susediace trhy práce, - rozšírenie aktívnych opatrení na trhu práce na podporu vzdelávania a prípravy pre trh práce a na podporu zamestnávania v atypických formách pracovných vzťahov, najmä pre rodičov počas materskej dovolenky a rodičovskej dovolenky, - podpora rozvoja sociálnych služieb, a iných opatrení, projektov a programov na podporu sociálneho začleňovania ohrozených skupín podľa ich špecifických potrieb, - dôrazné uplatňovanie princípu subsidiarity, - lepšie podmienky na zladzovanie prac. a rodinných povinností, - možnosti získania finančných prostriedkov z fondov EU, 	<ul style="list-style-type: none"> - rast počtu obyvateľov v seniorskej kategórii, - zhoršujúca sa sociálna situácia niektorých skupín obyvateľstva, - zhoršovanie zdravotného stavu stredného veku, - rast počtu srdcovo-cievnych chorôb, - rast nádorových ochorení tráviaceho traktu, - vysoký výskyt alergických ochorení, - pokles výdavkov na preventívnu zdravotnú starostlivosť, - pretrvávajúce stereotypy v mobilítom správaní sa pracovnej sily, - nízky záujem zamestnávateľov o prijímanie uchádzačov o zamestnanie na podporované pracovné miesta, - nedostatočný záujem zamestnávateľov o udržateľnosť vytvorených pracovných miest, - prehĺbovanie chudoby u niektorých skupín populácie a reprodukcia chudoby, - zvyšujúci sa počet klientov odkázaných na pomoc iných nesystematickou preventívnou prácou v prirodzenom rodinnom a otvorenom prostredí, - zvyšujúce sa finančné náklady na sociálne služby,

Schéma SWOT analýzy:

	S silné stránky	W slabé stránky
O príležitosti	<p>Stratégia SO</p> <p>9</p> <p>1</p>	<p>Stratégia WO</p> <p>9</p> <p>8</p>
T hrozby	<p>Stratégia ST</p> <p>9</p> <p>4</p> <p>13</p>	<p>Stratégia WT</p> <p>8</p>

V tomto prípade prevládajú slabé stránky a ohrozenia nad silnými stránkami a príležitosťami. Odporúča sa využiť stratégiu **ST** – kde sa obec môže zamerať len na minimalizovanie nákladov súvisiacich s poskytovaním sociálnych služieb a čeliť hrozbám, ktoré sú s týmito službami spojené. Odporúča sa obci zabezpečovať nevyhnutné sociálne služby pre obyvateľov a ostatné služby ponechať poskytovateľom v meste Nové mesto nad Váhom.

3.7 ŠKOLSTVO A ŠPORT

Silné stránky	Slabé stránky
<ul style="list-style-type: none"> - fungujúca materská škola s kapacitou 35 detí, - existencia základnej školy – plnoorganozovanej s kapacitou 200 detí, - vybudované 1 multifunkčné ihrisko, - existujúce 1 futbalové ihrisko, - činný športový klub TJ Klas Nová Bošáca, - vybudované detské ihrisko, - činný dobrovoľný hasičský zbor, - existencia poľovného a rybárskeho revíru, - vybudovaný lyžiarsky vlek v časti Pod Hlbokou, 	<ul style="list-style-type: none"> - nedostatočná kapacita materskej školy, - vysoká energetická náročnosť budovy ZŠ s MŠ, - absencia školskej telocvične, - absencia služby školníka v obci, - nevyhovujúci technický stav multifunkčného ihriska, - nevyužitá plocha bývalého volejbalového ihriska, - nedobudované detské ihrisko (chýba pieskovisko, hojdačky), - potrebné dovybavenie materskej a základnej školy, - nedostatočný záujem detí a mládeže o šport a pohyb,
Príležitosti	Ohrozenia
<ul style="list-style-type: none"> - dobudovanie a vybavenie športových, športovo-rekreačných a oddychových plôch v obci Nová Bošáca, - skvalitnenie existujúcich areálov a doplnenie nových 	<ul style="list-style-type: none"> - vplyv nežiadúcich javov na deti a mládež (závislosti, konzumné kultúry...), - nedostatok finančných prostriedkov na údržbu

<p>areálov pre potreby obyvateľov obce, najmä so zameraním na deti a mládež,</p> <ul style="list-style-type: none"> - vytváranie územných a priestorových podmienok pre realizáciu rozličných športových, rekreačných a oddychových aktivít, - zefektívnenie spolupráce s krajským mestom na regionálnej úrovni, - možnosť získania finančných prostriedkov z fondov EU, 	<ul style="list-style-type: none"> - existujúcich športových objektov, - nedostatočné materiálne zabezpečenie a podpora talentovanej mládeže v jednotlivých druhoch športov, - nárast sociálnej ohrozenosti mládeže, - nedostatok finančných prostriedkov na výstavbu nových športovo-rekreačných objektov, - nízka účasť rezortov, samosprávy a sociálnych partnerov na tvorbe obsahu vzdelávania,
---	--

Schéma SWOT analýzy:

	S silné stránky	W slabé stránky
O príležitosti	<p>Stratégia SO</p> <p>9</p> <p>4</p>	<p>9</p> <p>3</p> <p>5</p> <p>Stratégia WO</p>
T hrozby	<p>Stratégia ST</p>	<p>6</p> <p>Stratégia WT</p>

V oblasti vzdelávania je situácia vyrovnaná. Odporúča sa využitie stratégie **SO** – využiť silné stránky na prekonanie slabých a minimalizovať náklady súvisiace so slabými stránkami. V oblasti športu podporovať rekonštrukciu starej a výstavbu športovej infraštruktúry v obci. Je potrebné podporovať organizovanú športovú činnosť.

3.8 KULTÚRA

Silné stránky	Slabé stránky
<ul style="list-style-type: none"> - existencia domu kultúry, - obecná knižnica s bohatou históriou, - prírodný amfiteáter Španie, - Miestny rímskokatolícky kostol z roku 1969, - Pamätník zostrelým americkým letcom na miestnom cintoríne - Náhrobník padlým sovietskym vojakom na miestnom cintoríne - Náhrobník padlým sovietskym vojakom v osade Grúň - Pamätník SNP v osade Španie, - aktívna rímsko-katolícka a evanjelická cirkev, 	<ul style="list-style-type: none"> - nefunkčný amfiteáter Španie, - nevyhovujúci stav domu kultúry, - nedostatočné vybavenie obecnej knižnice,
Príležitosti	Ohrozenia
<ul style="list-style-type: none"> - lepšia koordinovanosť a propagácia kultúrnych aktivít obce, - rekonštrukcia budovy domu kultúry, dovybavenie interiérov, - rekonštrukcia kultúrnych pamiatok, - rozvoj sponzorovania kultúry, - obnova zanikajúcich tradícií, - vydanie multimediálnych propagačných materiálov o obci, jej kultúrnom dedičstve a tradícií, - zefektívnenie spolupráce s okolitými obcami na regionálnej úrovni, - možnosť získania finančných prostriedkov z fondov EU, 	<ul style="list-style-type: none"> - zmeny vo vnímaní tradičných hodnôt (pokles záujmu o niektoré hodnoty a tradície) - slabá podpora kultúry zo strany štátu a VÚC, - posun priorit mládeže ku konzumnej kultúre, - nedostatok finančných prostriedkov na šírenie miestnej kultúry za hranice katastrálneho územia obce, - neuskutočnená rekonštrukcia kultúrneho domu,

Schéma SWOT analýzy:

	S silné stránky	W slabé stránky
O príležitosti	<p>Stratégia SO</p> <p>3</p>	<p>Stratégia WO</p>

		9	1	8
T hrozby	Stratégia ST		2	5
				Stratégia WT

V oblasti kultúry je situácia vyrovnaná. Odporúča sa využitie stratégie **ST** – využiť silné stránky na prekonanie slabých a minimalizovať náklady súvisiace so slabými stránkami. V oblasti kultúry podporovať výstavbu kultúrnej infraštruktúry a organizovanú kultúrnu činnosť.

3.9 PROPAGÁCIA A CESTOVNÝ RUCH

Silné stránky	Slabé stránky
<ul style="list-style-type: none"> - podhorské prostredie a horstvo ponúka široké možnosti turistického využitia, - možnosti využitia ponuky pre cykloturistiku, - možnosť rozvoja oddychového cestovného ruchu, - CHKO Biele Karpaty, - existencia malého lyžiarskeho vleku, - vybudovaná rozhľadňa Lopeník, - Cyklomagistrála Naprieč Považským Inovcom, - značkové turistické trasy: Veľký Lopeník-Nová Bošáca, Trenčianske Bohuslavice - Nová Bošáca, - prepojenie na hraničný prechod s Českou republikou, 	<ul style="list-style-type: none"> - nedostatočná propagácia goodwillu a CR obce, - nedostatočné využitie tradície, - nedostatočne využité prírodných hodnôt pre potreby cestovného ruchu, - nedostatočná propagácia obce z hľadiska cestovného ruchu, - chýbajúce rekreačné trasy v poľnohospodárskej krajine, - nevyužitý potenciál okolitých lesov vo vzťahu ku cestovnému ruchu, turizmu, - nedostatočne využitý potenciál pre rozvoj kultúrnoedukatívneho cestovného ruchu, - problémom je úprava verejných komunikačných priestorov, nevyužívané, opustené objekty, areály a zariadenia, chýbajúce pešie väzby na obec, - málo ubytovacích kapacít, - absencia kvalitnej reštaurácie,
Príležitosti	Ohrozenia
<ul style="list-style-type: none"> - dobré možnosti (existencia poľných ciest) pre budovanie cyklistických a rekreačných trás, - dobrá poloha Nová Bošáca v rámci regionálnych štruktúr, - dobrá poloha Nová Bošáca vo väzbe na prírodné turistické, rekreačné lokality, - zavádzanie nových produktov cestovného ruchu v súvislosti s agroturistikou, - iniciatíva spoločenských, kultúrnych, športových,... organizácií, - spolupráca na regionálnej úrovni v rozvoji turizmu, - rozvoj agroturistických aktivít so zameraním na vzdelávacie a zážitkové pobyty, 	<ul style="list-style-type: none"> - pokračujúci postupný úpadok rekreačných lokalít v CHKO Biele Karpaty, - zmeny vo vnímaní tradičných hodnôt (pokles záujmu o niektoré hodnoty a tradície), - negatívne dopady na životné prostredie v prípade zásadného zvýšenia cestovného ruchu, - zvýšené náklady na likvidáciu odpadu, - tlak na parkovacie plochy, - negatívne dôsledky v oblasti verejného poriadku,

Schéma SWOT analýzy:

	S silné stránky	W slabé stránky
O príležitosti	10 Stratégia SO	7 Stratégia WO
T hrozby	9 Stratégia ST	6 Stratégia WT

Obec disponuje veľkým rozvojovým potenciálom v oblasti cestovného ruchu. V súčasnosti však nie je plne využívaný. Odporúča sa využiť stratégiu *SO* a využiť silné stránky, ako kultúrno-historický potenciál, prírodný potenciál na získanie konkurenčnej výhody.

3.10 ADMINISTRATÍVA A BEZPEČNOSŤ

Silné stránky	Slabé stránky
<ul style="list-style-type: none"> - existencia verejného rozhlasu, - dostatok priestorov pre administratívu, - budova obecného úradu v dostupného v centre obce, 	<ul style="list-style-type: none"> - negatívny stav nehnuteľného majetku obce, - nevybudovaný bezbariérový prístup do obecného úradu, - nevyhovujúci technický stav budovy obecného úradu, - absencia kamerového systému v centre obce a okrajových častiach obce, - zvyšujúca sa drobná kriminalita – krádeže, vandalizmus, - v obci ani v súčasnosti nie sú vybudované nijaké zariadenia v súvislosti s civilnou ochranou, - nedostatok finančných prostriedkov na údržbu technickej infraštruktúry, - nedostatočná úroveň optimalizácie procesov a štandardizácie dokumentov vo verejnej správe, - absencia koncepčného a systematického formovania právneho rámca podpory aplikácie IT v procesoch výkonu činností verejnej správy, - nízky podiel e-služieb verejnej správy s vyššou pridanou hodnotou a nízka efektívnosť ostatných služieb verejnej správy, - nízka vybavenosť a výkonnosť technologickej IK infraštruktúry samosprávy, - nedostupný kvalitný digitálny systém prenosu dát, - pomaly zavádzané základné služby eGovernmentu a nízka efektívnosť ostatných elektronizovaných verejných služieb, ktoré väčšinou iba kopírujú papierové služby,
Príležitosti	Ohrozenia
<ul style="list-style-type: none"> - možnosť získania finančných prostriedkov z fondov EÚ, - zrušenie princípu miestnej kompetencie pri vydávaní dokumentov a poskytovaní služieb verejnou správou, - e-government je príležitosťou prelomovú modernizáciu interných administratívno-správnych procedúr, zlepšenie imidžu VS, ako aj zvýšenie podielu a záujmu verejnosti na správe vecí verejných, - vytváranie kvalitného a dostupného verejného digitálneho obsahu stimulujúceho dopyt po e-službách a širokopásmovom pripojení, - zavádzanie nových moderných technológií, 	<ul style="list-style-type: none"> - malá miera podpory miest a obcí zo strany štátu, - nevýhodné podmienky čerpania prostriedkov z EÚ fondov, - nevýhodné podmienky čerpania úverových zdrojov z komerčných bánk, - nedostatočná kvalita právneho rámca výkonu činností verejnej správy, - zvyšovanie komunikačnej a administratívnej náročnosti výkonu činností verejnej správy vo vzťahu k externému, ako aj internému prostrediu,

Schéma SWOT analýzy:

	S silné stránky	W slabé stránky
O príležitosti	<p>Stratégia <i>SO</i></p> <p>13</p>	<p>Stratégia <i>WO</i></p> <p>8</p> <p>2</p> <p>5</p>
T hrozby	<p>Stratégia <i>ST</i></p> <p>3</p>	<p>Stratégia <i>WT</i></p> <p>5</p>

V oblasti technickej infraštruktúry výrazne prevládajú slabé stránky nad silnými. Odporúča sa využiť stratégia *WO* – kde musí obec využiť silné stránky a príležitosti.

3.11 INFORMATIZÁCIA OBCE

Silné stránky	Slabé stránky
<ul style="list-style-type: none"> - postupne zavádzané služby eGovernmentu a elektronizácia služieb štátnej správy a samosprávy - dobrá vybavenosť a výkonnosť technologickej IK infraštruktúry v obecnom úrade, 	<ul style="list-style-type: none"> - absencia verejne prístupného internetu, - nedostatočné pokrytie signálom mobilných operátorov, - komplikovaný a členitý chotár obce, - nedostatok regionálneho digitálneho obsahu a nízke konkurenčné prostredie z dôvodu vysokej ceny za PC , nízkej výkonnosti e-služieb, - nedostatočná úroveň optimalizácie procesov a šandardizácie dokumentov vo verejnej správe, - absencia koncepčného a systematického formovania právneho rámca podpory aplikácie IT v procesoch výkonu činností verejnej správy, - nízky podiel e-služieb verejnej správy s vyššou pridanou hodnotou a nízka efektívnosť ostatných služieb verejnej správy, - nízka efektívnosť, bezpečnosť a interoperabilita ISVS, - nedostupný kvalitný digitálny obsah, - fyzicky nedostupný internet v území s nízkou hustotou osídlenia, alebo málo atraktívny pre používateľov, - pomaly zavádzané základné služby eGovernmentu a nízka efektívnosť ostatných elektronizovaných verejných služieb, ktoré väčšinou iba kopírujú papierové služby, - chýbajúca vysokokapacitná dátová sieť k domom,
Príležitosti	Ohrozenia
<ul style="list-style-type: none"> - možnosť získania finančných prostriedkov z fondov EÚ, - zvýšenie počítačovej gramotnosti, - zníženie cien využívania Internetu, - rozvoj ďalších telekomunikačných služieb v konkurenčnom prostredí, - vytváranie a sprístupňovanie verejného digitálneho obsahu, - zrušenie princípu miestnej kompetencie pri vydávaní dokumentov a poskytovaní služieb verejnou správou, - e-government je príležitosťou prelomovú modernizáciu interných administratívno-správnych procedúr, zlepšenie imidžu VS, ako aj zvýšenie podielu a záujmu verejnosti na správe vecí verejných, - vytváranie kvalitného a dostupného verejného digitálneho obsahu stimulujúceho dopyt po e-službách a širokopásmovom pripojení, - rastúca penetrácia širokopásmového pripojenia, 	<ul style="list-style-type: none"> - nevýhodné podmienky čerpania prostriedkov z EÚ fondov, - nevýhodné podmienky čerpania úverových zdrojov z komerčných bánk, - digital divide, zvyšovanie disparít medzi územiami alebo sociálnymi skupinami vo využívaní IKT, - nízka digitálna gramotnosť a zručnosť používateľov IKT a nedostatočný dopyt po elektronických službách, - rozvoj digitálnej kriminality, narušanie súkromia, výchovy a ochrany osobných údajov, - legislatívne a stavebné prekážky pri budovaní informačných technológií,

Schéma SWOT analýzy:

	S silné stránky	W slabé stránky
O príležitosti	<p>Stratégia SO</p> <p>12</p> <p>6</p> <p>7</p> <p>9</p>	<p>Stratégia WO</p>
T hrozby	<p>2</p> <p>Stratégia ST</p>	<p>6</p> <p>Stratégia WT</p>

V oblasti technickej infraštruktúry výrazne prevládajú slabé stránky nad silnými. Odporúča sa využiť stratégia WO – kde musí obec prekonať slabiny využitím príležitostí, hlavne možnosťou využitia čerpania nenávratných finančných prostriedkov národných ako aj nadnárodných.

Koordinácia a syntéza výsledkov SWOT

Zostavenie analýzy SWOT je zložitý proces, ktorý si vyžaduje systematický prístup pri identifikácii a analýze bezprostredných (často i skrytých) vonkajších a vnútorných faktorov. Výstižnosť väčšiny

faktorov je zložité vyjadriť prostredníctvom jednoduchých formulácií. Pri zaradovaní jednotlivých faktorov do základných zložiek SWOT analýzy je potrebné zodpovedne posudzovať ich lokálne a mikroregionálne podmienenú situáciu a relatívny podiel na regionálnom rozvoji. V tomto zmysle ide hlavne o nerovnováhu medzi obcou Nová Bošáca a ostatnými obcami v okolí.

Naopak medzi slabé stránky obce Nová Bošáca patrí nepriaznivý demografický vývoj obyvateľstva, nedobudovaný vzdelávací systém zahŕňajúci možnosti vzdelávania v rámci celoživotného vzdelávania, vzhľadom na alokáciu obce, nesúlad vzdelanostnej štruktúry s potrebami trhu práce. V oblasti podnikateľského sektora ide hlavne o dobudovania službotvorného sektora. V oblasti technickej infraštruktúry ide potrebu dobudovania inžinierskych sietí v oblasti odpadového hospodárstva, dostavbu a rekonštrukciu cestnej siete, ktorá sa nachádza na niektorých miestach v havarijnom stave.

Ohrozenia obce Nová Bošáca vyplývajú z okolitého prostredia, tendencií a skutočností, ktoré nemôže manažment obce ovplyvniť.

3.12 PROBLÉMOVÁ ANALÝZA – HLAVNÉ ODVETVOVÉ DISPARITY A VYMEDZENIE CIEĽOVÝCH SKUPÍN SO SÚSTREDENOU PODPOROU OBCE NOVÁ BOŠÁCA.

Identifikácia odvetvových disparít a nadväzujúce vymedzenie cieľových skupín je v súlade so zadaním z vypracovanej analýzy SWOT ako aj analýzy zdrojov obce Nová Bošáca. Dôležitým východiskovým rámcom pre vymedzenie cieľových skupín so sústredenou podporou obce Nová Bošáca a stanovenie relevantných opatrení, ktoré by mali riešiť existujúce nerovnosti a rozdiely, sú vybrané strategické a koncepcné dokumenty spracované na národnej (Partnerská dohoda), regionálnej (PHSR TNSK) úrovni, ako aj vo vzťahu k štátnym legislatívnym normám zaväzujúcim obec Nová Bošáca poskytovať svojim obyvateľom balík verejných služieb.

Na odvetvové (odborové a sektorové) disparity treba pozeráť ako na nerovnosti, neodôvodnené rozdiely, či nezhody medzi potenciálom a jeho súčasným využitím. Ich identifikácia vychádza z porovnania zistených silných a slabých stránok, ktoré sú uvedené vo SWOT analýze. Pôsobenie silných stránok obce Nová Bošáca je oslabované negatívnymi vplyvmi jej slabých stránok. Silné stránky sú potenciálom, ktorý je možné využiť pre budúci rozvoj, je ale nutné zlepšiť alebo odstrániť príslušné slabé stránky tak, aby mohli byť silné naplno využité.

Nasledujúci prehľad je usporiadaný práve týmto spôsobom, kedy proti silným stránkam obce sú vždy postavené relevantné slabé stránky, ktoré majú v danom problémovom okruhu opačný vplyv. Vybrané sú práve tie, ktoré z hľadiska budúceho vývoja možno považovať za najzávažnejšie a kde je viacmenej možné predpokladať aspoň dielčie riešenie.

Obec Nová Bošáca je súčasťou vyššieho územného celku Trenčín. Národná stratégia regionálneho rozvoja definovala pre tento kraj nasledovné disparity, ktoré by mali byť zohľadnené v PHSR obce Nová Bošáca:

Hlavné disparity TNK:

v pôdohospodárstve

- dlhodobá ekonomická nestabilita veľkej časti poľnohospodárskych podnikov;
- nedostatočná spolupráca a koordinácia v poľnohospodárstve a lesnom hospodárstve;

v priemysle

- inovačné a technologické zaostávanie spôsobuje zvyšujúcu energetickú a surovinovú náročnosť výroby najmä v strojárskom priemysle;
- nedostatočná spolupráca existujúcich VŠ s podnikateľskou sférou v oblasti vedy,

výskumu a inovácií;

- pokles v ťažbe uhlia, problémy súvisiace s útlmovým programom, nedokončená reštrukturalizácia významných odvetví priemyslu;
- nedostatočné využitie existujúcich výrobných kapacít, vrátane výskumu a vývoja;
- pretrvávajúca vysoká koncentrácia v odvetviach strojárkeho priemyslu so zameraním na špeciálnu výrobu;
- nízka úroveň inovácie produktov a zaostávanie v exportnej výkonnosti;

v službách

- zníženie konkurencieschopnosti malého a stredného podnikania v dôsledku veľkej expanzie nadnárodných spoločností, ale aj často pre absentujúcu kvalitu poskytovaných služieb a produktov;
- nedostatočná kvalita verejných služieb občanom a podnikateľskej sfére, podporné služby sa koncentrujú len vo väčších mestách (Trenčín, Prievidza);

v technickej infraštruktúre

- nedostatočné kapacity a telekomunikačná infraštruktúra;
- nedostatočná kvalita ciest II. a III. triedy má často za následok dopravné nehody a nezaujem investorov z titulu dopravy;
- značné ekologické zaťaženie krajiny (chemický priemysel, ťažba uhlia);
- v sociálno-spoločenskej infraštruktúre
- nevyhovujúca demografická štruktúra, vysoký podiel obyvateľstva v poproduktívnom veku;
- nedostatočné prepojenie vzdelávacieho systému s podnikateľskou sférou;
- značný odlev pracovných síl do zahraničia z titulu blízkosti hraníc, pričom za vysokokvalifikované pracovné sily nie sú náhrady;
- nerovnomerná sieť zariadení sociálnych služieb v jednotlivých okresoch kraja;
- chýbajúci ucelený systém celoživotného vzdelávania.

Hlavné faktory rozvoja TNK:

v pôdohospodárstve

- dobrý produkčný pôdohospodársky potenciál v oblasti lesníctva, pestovania obilnín a zemiakov;

v priemysle

- rozvinutá diverzifikovaná štruktúra priemyslu;
- vysoký podiel zahraničného kapitálu v podnikoch;
- možnosť posilňovania exportu;
- budovanie vedecko-technologických parkov;

v službách

- využitie geotermálnych prameňov za splnenia príslušných zákonných podmienok (zákon č. 538/2005 Z. z.) pre ďalší rozvoj tradičného kúpeľníctva;
- disponibilný potenciál pre regionálnu ekonomiku na báze informačných technológií;

v technickej infraštruktúre

- zábery týkajúce sa splavenia Váhu, ekologizácia dopravy;
- možnosti využitia kombinovanej dopravy;
- polohový potenciál kraja, logistické väzby minimálne na úrovni západ - východ;

v sociálno-spoločenskej infraštruktúre

- nízka miera nezamestnanosti v posledných rokoch;
- dostatok kvalifikovanej pracovnej sily;
- dobré pokrytie územia lokálnou občianskou infraštruktúrou v školstve, zdravotníctve, sociálnych službách a kultúre;

- vysoký podiel vysokoškolsky vzdelaného obyvateľstva vytvára predpoklady pre možnosti využívania nových technológií a obnoviteľných zdrojov energií v súlade s ekologickými princípmi na základe využitia ľudského a ekonomického potenciálu;
- posilnenie systému celoživotného vzdelávania a cieľenej rekvalifikácie (NSRR, 2013, s.66-67).

Nasledujúce tabuľky prezentujú hlavné faktory rozvoja a hlavné disparity rozvoja obce Nová Bošáca v jednotlivých politikách, ako aj ich váhy. Hodnota 1,5 predstavuje najväčšiu váhu a hodnota 0,5 najmenšiu. Kladný výsledok pri porovnaní disparít a faktorov rozvoja predstavuje možnosť zaujatia ofenzívnej stratégie, záporný naopak.

Hospodárstvo a vedecko-technický rozvoj

Faktory rozvoja	váhy	Hlavné disparity	váhy
+ poľnohospodárska pôda zaberajúca cca. 49,9 % katastra obce,	0,5	- nerozvinutý pracovný trh v obci,	1,5
+ celkovo 15 podnikateľských subjektov – právnické osoby,	1,5	- hospodárska základňa obce Nová Bošáca pomerne málo rozvinutá,	1,5
+ narastajúci počet obyvateľov – fyzických osôb podnikateľov – 65 v roku 2014,	1,5	- nedostatok výrobných zariadení v obci má vplyv na ponuku pracovných príležitostí,	1,5
+ areál poľnohospodárskeho družstva v juhovýchodnej časti obce,	0,5	- malá ponuka komerčných služieb pre obyvateľov – oprava, ...	1,5
+ relatívne vysoký podiel obyvateľov s úplným stredným vzdelaním – 205 a stredným odborným vzdelaním – 140,	1,5	- absencia prevádzky osobných služieb – kaderníctvo, manikúra, kozmetika, ...,	1
+ rozsiahle plochy hospodárskych lesov v okolí obce,	1,5	- útlm stavebnej výroby,	1,5
+ v centrálnej časti obce Nová Bošáca sústredená základná, ale aj vyššia občianska vybavenosť,	1,5	- stagnácia podnikateľskej sféry, nerozvíjajúce sa MaSP,	1,5
+ rýchla dostupnosť mesta Nové mesto nad Váhom,	1	- nezaujem mladých ľudí o podnikanie,	1,5
+ existencia prevádzok maloobchodných predajní: potravinárske predajne, predajňa náradia, atď.,	1	- nevyhovujúca štruktúra a kvalita služieb pre obyvateľov a návštevníkov obce,	1
+ rýchla dostupnosť cesty D1,	1,5	- vysoká miera nezamestnanosti žien, mladých a obyvateľov po 50 roku života,	1
+ blízka alokácia hraničného prechodu s Českou republikou,	1,5	- nízke priemerné mzdy v poľnohospodárstve,	1
		- chýbajúce prevádzky železniarstva, stavební a elektro.,	1
		- absencia bankomatu,	1
spolu	13,5	spolu	16,5
		výsledok	-3,0

Doprava a komunikácie

Faktory rozvoja	váhy	Hlavné disparity	váhy
+ prechádzajúca cesta III. triedy prepájajúca obec s Českou republikou a okresným mestom Nové mesto nad Váhom,	1,5	- potrebná výstavba chodníka z centra do časti Salaš,	1,5
+ rýchle napojenie na cestu D1,	1,5	- nevyhovujúci stav premostenia v smere na Šance,	1,5
+ dostatočne vybudovaná cestná sieť v zastavanom území obce,	1,5	- nedobudované chodníky v smere na časť Šance,	1,5
+ čiastočne budované chodníky,	1,5	- nevybudovaný chodník v smere na cintorín,	1
+ dostatočné pokrytie zastávkami SAD - 14,	1	- absencia spomaľovača na ceste v blízkosti školy,	1,5
+ až 15 vybudovaných parkovacích miest v centrálnej zóne obce,	1	- prechádzajúca železničná trať so železničnou zastávkou až v meste Nové mesto nad Váhom, resp. Stará Turá,	1
+ dostatok parkovacích miest pre potreby obchodných jednotiek – 15,	1	- nedostatok spojov do krajského mesta Trenčín,	1,5
+ hraničný prechod Nová Bošáca - Březová do ČR,	1	- absencia prechodov pre chodcov na frekventovaných miestach,	1
+ cez obec prechádzajúca cyklotrasa,	1	- nevyhovujúce dopravné značenie v celom priestore obce,	1
		- nedostatočná zimná údržba,	1,5
		- zlý technický stav cesty III. triedy,	1,5
		- nevyhovujúci stav lesných ciest,	1
		- nevyhovujúce povrchy MK aj chodníkov, osvetlenie, informatika,	1
		- nedostatok finančných prostriedkov na údržbu technickej infraštruktúry,	1,5
		- nedobudované chodníky pozdĺž hlavnej ulice,	1,5
		- nedostatočná informatika a nečitateľné značenie,	1
		- nedostatočné parkovacie plochy pri obecnom cintoríne,	1
spolu	11,0	spolu	21,5
		výsledok	-10,5

Technická infraštruktúra

Faktory rozvoja	váhy	Hlavné disparity	váhy
+ vybudovaná sieť miestneho rozhlasu,	1	- neozvučený areál obecného cintorína,	1
+ existencia prevádzky Slovenskej pošty, a.s.,	1	- absencia osvetlenia na miestnom cintoríne,	1
+ pokrytie územia káblovou televíziou – 10 %,	0,5	- absencia osvetlenia na multifunkčnom ihrisku,	1
+ obec Nová Bošáca je napojená na el. energiu zo vzdušných VN 22 kV,	1,5	- nevybudovaná rozvodná sieť plynu,	1,5
+ dostatočný počet vybudovaných transformátorových staníc,	1,5	- nevybudovaná vodovodná sieť,	1,5
+ možnosti rozvoja plôch IBV v lokalite Predbošáčka,	1,5	- komplikované osídlenie zhoršuje možnosti budovania základnej technickej infraštruktúry – vodovod, kanalizácia, rozvodná sieť plynu,	1,5
+ možnosti rozvoja plôch IBV v lokalite Šance,	1,5	- nedostatočné pokrytie signálom mobilných operátorov,	1,5
+ možnosti rozvoja plôch IBV v lokalite Predpoloma,	1,5	- zlý technický stav budovy domu smútku,	1
+ možnosti rozvoja plôch IBV v lokalite futbalového ihriska,	1,5	- zlý technický stav elektrickej rozvodnej siete – vzdušné vedenie,	1,5
+ vybudovaný cintorín s domom smútku,	1	- negatívny stav nehnuteľného majetku obce,	1
+ hasičská zbrojnica dostupná v centre obce s činným DHZ,	1,5	- nedostatok finančných prostriedkov na údržbu technickej infraštruktúry,	1
		- nevyhovujúci technický stav miestneho rozhlasu,	1
		- nedostatočné osvetlenie obce,	1,5
		- vysoká energetická náročnosť verejného osvetlenia,	1,5
		- v obci nie sú toho času žiadne energetické výrobné zariadenia na báze obnoviteľných zdrojov energie,	1
		- zastaralosť a opotrebovanosť infraštruktúry,	1
		- prevaha nadzemných vedení nad podzemnými-obmedzenia ochranných pásiem,	1
spolu	14,0	spolu	20,5
		výsledok	-6,5

Odpadové hospodárstvo

Faktory rozvoja	váhy	Hlavné disparity	váhy
-----------------	------	------------------	------



+ kvalitná legislatíva pre nakladanie s KO a DSO,	1	- nevybudovaná splašková kanalizačná sieť,	1,5
+ spracovaný POH obce Nová Bošáca na roky 2011-2015,	0,5	- absencia ČOV,	1,5
+ zabezpečený odvoz TKO,	1,5	- nevybudovaný zberný dvor pre separovaný zber,	1,5
+ v obci je vybudovaný systém separovaného zberu odpadu základných druhov,	1,5	- nedoriešená likvidácia a využitie rastlinného odpadu,	1,5
		- nedostatok odpadových nádob na zmiešaný komunálny odpad a separovaný zber,	1,5
		- nízka miera vynútiteľnosti práva v oblasti ŽP,	1,5
		- obci sa nenachádza kompostáreň na biologicky rozložiteľných odpadov,	1,5
		- potrebné doriešenie technicko-organizačné zabezpečenie zberu biologicky rozložiteľných odpadov z domácností,	1,5
		- čierne skládky ako finančné bremeno obce,	1,5
spolu	4,5	spolu	13,5
		výsledok	-9,0

Životné prostredie

Faktory rozvoja	váhy	Hlavné disparity	váhy
+ kvalitná legislatíva pre nakladanie s KO a DSO,	1	- nevybudovaná kanalizačná sieť s napojením na ČOV,	1,5
+ zabezpečený odvoz TKO,	1,5	- nevybudovaná rozvodná sieť plynu,	1,5
+ relatívne stabilný objem produkovaného odpadu,	1	- nevyhovujúci technický stav tepelného hospodárstva,	1,5
+ priemyselná výroba v obci nie je zastúpená,	1,5	- potreba čistenia koryta potoka Bošáčka,	1,5
+ obec je súčasťou chránených území NATURA 2000,	1,5	- nevybudované protipovodňové opatrenia v hornej časti obce,	1,5
+ prechádzajúci hydrokorydor Bošáčka,	1	- absencia oddychovej zóny v centre obce,	1,5
+ veľkoplošné chránené územie CHKO Biele Karpaty,	1,5	- vysoká energetická náročnosť obecných budov,	1,5
+ maloplošné chránené územia PP Bestiné so 4 stupňom ochrany,	1,5	- znečistené koryto potoka Bošáčka,	1,5
+ maloplošné chránené územia PP Blažejová so 4 stupňom ochrany,	1,5	- neupravené plochy v blízkosti obecného úradu,	1
+ maloplošné chránené územia PP Grúň so 4 stupňom ochrany,	1,5	- nevyhovujúci areál bývalej Materskej školy,	1
+ maloplošné chránené územia PP Lopeniček so 4 stupňom ochrany,	1,5	- nevyužitá a zanedbaná plocha pri nových bytových domoch,	1
+ maloplošné chránené územia PP Mravcové so 4 stupňom ochrany,	1,5	- nevyhovujúce priestranstvo v školskom areáli,	1
+ existencia 3 prameňov minerálnej vody,	1,5	- čistota ovzdušia nepriaznivo ovplyvňuje dosah produkcie exhalátov z výroby v okresnom meste, meste Myjava, Piešťany, ...,	1
		- malé zdroje znečistenia ovzdušia - bodové zdroje z lokálnych kúrenísk,	1,5
		- nepriaznivé podmienky pre rozptyl exhalátov,	1,5
		- prejazd poľnohospodárskych strojov po miestnych komunikáciách,	1
		- spaľovanie rastlinného odpadu na vlastných pozemkoch obyvateľov,	1
		- nedostatok zelene pozdĺž koryt vodných tokov,	1
		- nedostatočná starostlivosť o verejnú zeleň,	1
		- zdrojom negatívnych účinkov dopravy na životné prostredie územia obce je zdrojová a cieľová vnútrosídlsková doprava,	1
		- lesy postihnuté exhalátmi – vysoké imisné zaťaženie a nesprávne hospodárske postupy,	1,5
spolu	18,0	spolu	26,5
		výsledok	-8,5

Sociálna oblasť a zdravotníctvo

Faktory rozvoja	váhy	Hlavné disparity	váhy
+ zabezpečená opatrovateľská služba,	1,5	- absencia ambulancie praktického lekára pre deti,	1,5
+ Centrum sociálnych služieb Nová Bošáca,	1,5	- v súčasnosti stagnujúca bytová výstavba,	1,5
+ organizované aktivačné práce,	1,5	- nedostatok bytov pre mladé rodiny s deťmi,	1,5
+ stavebno-technický stav bytového fondu je prevažne dobrý a vyhovujúci,	1	- absencia stomatologickej ambulancie,	1,5
+ funkcia osobitného príjemcu sociálnych dávok,	1	- nedostatočná podpora osobnej starostlivosti o deti pri zosúladovaní pracovného a rodinného života,	1,5
+ stretnutia dôchodcov, intenzívna klubová činnosť	1	- nedostatok a opotrebovanosť priestorov pre mládež a dorast, na voľnočasové aktivity	1
+ uvítanie do života novorodencov obce,	1	- nedoriešená sociálna sieť,	1
+ príspevok obce	1		
+ pomoc v krízových situáciách (živelná pohroma,	1		

+ rodinná tragédia....), + ordinácia všeobecného lekára v obci,	1,5	- zastaralosť a opotrebovanosť bytového fondu, - nedostatok zdrojov na skvalitňovanie sociálneho zázemia,	1 1
spolu	11,0	spolu	11,5
		výsledok	-0,5

Školstvo a šport

Faktory rozvoja	váhy	Hlavné disparity	váhy
+ fungujúca materská škola s kapacitou 35 detí,	1,5	- nedostatočná kapacita materskej školy,	1,5
+ existencia základnej školy – plnoorganozovanej s kapacitou 200 detí,	1,5	- vysoká energetická náročnosť budovy ZŠ s MŠ,	1,5
+ vybudované 1 multifunkčné ihrisko,	1,5	- absencia školskej telocvične,	1,5
+ existujúce 1 futbalové ihrisko,	1,5	- absencia služby školníka v obci,	1
+ činný športový klub TJ Klas Nová Bošáca,	0,5	- nevyhovujúci technický stav multifunkčného ihriska,	1,5
+ vybudované detské ihrisko,	1	- nevyužitá plocha bývalého volejbalového ihriska,	1
+ činný dobrovoľný hasičský zbor,	1	- nedobudované detské ihrisko (chýba pieskovisko, hojdačky),	1,5
+ existencia poľovného a rybárskeho revíru,	1	- potrebné dovybavenie materskej a základnej školy,	1,5
+ vybudovaný lyžiarsky vlek v časti Pod Hlbokou,	1	- nedostatočný záujem detí a mládeže o šport a pohyb,	1,5
spolu	10,5	spolu	12,5
		výsledok	-2,0

Kultúra

Faktory rozvoja	váhy	Hlavné disparity	váhy
+ existencia domu kultúry,	1,5	- nefunkčný amfiteáter Španie,	1,5
+ obecná knižnica s bohatou históriou,	1	- nevyhovujúci stav domu kultúry,	1,5
+ prírodný amfiteáter Španie,	1,5	- nedostatočné vybavenie obecnej knižnice,	1
+ Miestny rímskokatolícky kostol z roku 1969,	1		
+ Pamätník zostrelým americkým letcom na miestnom cintoríne	1		
+ Náhrobník padlým sovietskym vojakom na miestnom cintoríne	1		
+ Náhrobník padlým sovietskym vojakom v osade Grúň	1		
+ Pamätník SNP v osade Španie,	1		
+ aktívna rímsko-katolícka a evanjelická cirkev,	1		
spolu	10,0	spolu	4,0
výsledok	6,0		

Propagácia a cestovný ruch

Faktory rozvoja	váhy	Hlavné disparity	váhy
+ podhorské prostredie a horstvo ponúka široké možnosti turistického využitia,	1,5	- nedostatočná propagácia goodwillu a CR obce,	1
+ možnosti využitia ponuky pre cykloturistiku,	1,5	- nedostatočné využitie tradície,	1
+ možnosť rozvoja oddychového cestovného ruchu,	1	- nedostatočne využité prírodných hodnôt pre potreby cestovného ruchu,	1
+ CHKO Biele Karpaty,	1,5	- nedostatočná propagácia obce z hľadiska cestovného ruchu,	1
+ existencia malého lyžiarskeho vleku,	1,5	- chýbajúce rekreačné trasy v poľnohospodárskej krajine,	1,5
+ vybudovaná rozhľadňa Lopeník,	1,5	- nevyužitý potenciál okolitých lesov vo vzťahu ku cestovnému ruchu, turizmu,	1,5
+ Cyklomagistrála Naprieč Považským Inovcom,	1,5	- nedostatočne využité potenciál pre rozvoj kultúropoznávacieho cestovného ruchu,	1
+ značkové turistické trasy: Veľký Lopeník-Nová Bošáca, Trenčianske Bohuslavice - Nová Bošáca,	1,5	- problémom je úprava verejných komunikačných priestorov, nevyužívané, opustené objekty, areály a zariadenia,	1
+ prepojenie na hraničný prechod s Českou republikou,	1,5	- chýbajúce pešie väzby na obec,	1,5
		- málo ubytovacích kapacít,	1,5
		- absencia kvalitnej reštaurácie,	1,5
spolu	11,5	spolu	12,0

		výsledok	-0,5
--	--	----------	------

Administratíva a bezpečnosť

Faktory rozvoja	váhy	Hlavné disparity	váhy
+ existencia verejného rozhlasu,	1	- negatívny stav nehnuteľného majetku obce,	1,5
+ dostatok priestorov pre administratívu,	1,5	- nevybudovaný bezbariérový prístup do	1
+ budova obecného úradu v dostupného v centre obce,	1,5	- obecného úradu,	1,5
		- nevyhovujúci technický stav budovy	1,5
		- obecného úradu,	1,5
		- absencia kamerového systému v okrajových	1,5
		- častiach obce,	1,5
		- zvyšujúca sa drobná kriminalita – krádeže,	1,5
		- vandalizmus,	1
		- v obci ani v súčasnosti nie sú vybudované	1
		- nijaké zariadenia v súvislosti s civilnou	1
		- ochranou,	1
		- nedostatok finančných prostriedkov na	1
		- údržbu technickej infraštruktúry,	1
		- nedostatočná úroveň optimalizácie procesov a	1
		- štandardizácie dokumentov vo verejnej	1
		- správe,	1
		- absencia koncepčného a systematického	1
		- formovania právneho rámca podpory	1
		- aplikácie IT v procesoch výkonu činností	1
		- verejnej správy,	1
		- nízky podiel e-služieb verejnej správy s	1
		- vyššou pridanou hodnotou a nízka	1
		- efektívnosť ostatných služieb verejnej správy,	1
		- nízka vybavenosť a výkonnosť technologickej	1
		- IK infraštruktúry samosprávy,	1
		- nedostupný kvalitný digitálny systém prenosu	1
		- dát,	1
		- pomaly zavádzané základné služby	1
		- eGovernmentu a nízka efektívnosť ostatných	1
		- elektronizovaných verejných služieb, ktoré	1
		- väčšinou iba kopírujú papierové služby,	1
spolu	4,0	spolu	15,0
		výsledok	-11,0

Informatizácia obce

Faktory rozvoja	váhy	Hlavné disparity	váhy
+ postupne zavádzané služby eGovernmentu a	1,5	- absencia verejne prístupného internetu,	1,5
- elektronizácia služieb štátnej správy a		- nedostatočné pokrytie signálom mobilných	1,5
- samosprávy		- operátorov,	1,5
+ dobrá vybavenosť a výkonnosť technologickej	1,5	- komplikovaný a členitý chotár obce,	1,5
- IK infraštruktúry v obecnom úrade,		- nedostatok regionálneho digitálneho obsahu	1
		- a nízke konkurenčné prostredie z dôvodu	1
		- vysokej ceny za PC , nízkej výkonnosti e-	1
		- služieb,	1
		- nedostatočná úroveň optimalizácie procesov a	1
		- štandardizácie dokumentov vo verejnej	1
		- správe,	1
		- absencia koncepčného a systematického	1
		- formovania právneho rámca podpory	1
		- aplikácie IT v procesoch výkonu činností	1
		- verejnej správy,	1
		- nízky podiel e-služieb verejnej správy s	1
		- vyššou pridanou hodnotou a nízka	1
		- efektívnosť ostatných služieb verejnej správy,	1
		- nízka efektívnosť, bezpečnosť a	1
		- interoperabilita ISVS,	1
		- nedostupný kvalitný digitálny obsah,	1
		- fyzicky nedostupný internet v území s nízkou	1
		- hustotou osídlenia, alebo málo atraktívny pre	1
		- používateľov,	1
		- pomaly zavádzané základné služby	1
		- eGovernmentu a nízka efektívnosť ostatných	1
		- elektronizovaných verejných služieb, ktoré	1
		- väčšinou iba kopírujú papierové služby,	1
		- chýbajúca vysokokapacitná dátová sieť k	1
		- domom,	1
spolu	3	spolu	13,5

		výsledok	-10,5
--	--	----------	-------

Vo vyššie uvedenom kontexte je potrebné sledovať i potenciálne rozvojové príležitosti a hrozby, indukované hierarchicky vyššími faktormi sociálno - ekonomického rozvoja. Na základe uskutočnených analýz je možné za najväčšie hrozby pokladať hlavne:

1. Znižovanie konkurencieschopnosti obce v dôsledku trvalej stagnácie v rozvoji spolupráce podnikateľskej sféry s orgánmi miestnej samosprávy – Public Private Partnership.
2. Rozhodnutie kľúčového investora o zmene alokácie investície.
3. Nedostatok externých finančných prostriedkov potrebných na zabezpečenie kvalitných verejných služieb.
4. Podcenenie významu kvalitatívneho rozvoja ľudských zdrojov ako pre ekonomický, tak aj pre sociálny rozvoj obce Nová Bošáca.
5. Podcenenie významu informačných technológií ako základného prvku ekonomického rozvoja a rozvoja ľudských zdrojov v obci.

Jedným z nutných predpokladov úspešnej implementácie Programu hospodárskeho a sociálneho rozvoja je návaznosť na existujúcu sústavu strategických a rozvojových dokumentov. Tento fakt sa premietol z časti aj do výberu opatrení a cieľových skupín, na ktoré sa má zamerať podpora z verejných zdrojov, hlavne z dôvodu efektívneho vynakladania finančných prostriedkov, odstránenia duplicit, možných protichodných účinkov opatrení atď.. Z tohto dôvodu je prirodzeným rámcom Program hospodárskeho a sociálneho rozvoja Trenčianskeho samosprávneho kraja, ako aj Partnerskej dohody, ale aj platná legislatíva v oblasti zabezpečovania verejných služieb. Komparáciou výsledkov vyššie uvedenej selekcie odvetvových disparít a PHSR TNSK je možné zistiť, že niektoré opatrenia v rámci tohto dokumentu pokrývajú kritické oblasti zistené v problémovej analýze. Preto je nutné v súlade s vyššie uvedenými skutočnosťami zamerať sa na odstránenie týchto disparít v relevantných cieľových oblastiach a relevantných skupín.

1. Hospodárstvo a vedecko-technický rozvoj
Cieľová skupina
podnikateľské subjekty v priemysle, obchode a výrobných službách obec investori
2. Technická infraštruktúra
Cieľová skupina
obec, obyvatelia obce, podnikateľské subjekty, mimovládne subjekty,
3. Životné prostredie
Cieľová skupina
obec, obyvatelia obce, podnikateľské subjekty,
4. Sociálna oblasť a zdravotníctvo
Cieľová skupina
nezamestnaní, sociálne odkázaní, zdravotne a duševne postihnutí, obyvatelia v dôchodkovom veku, mladí ľudia, rizikové skupiny obyvateľstva,
5. Školstvo a šport
Cieľová skupina
deti predškolského veku, žiaci v rámci povinnej školskej dochádzky, nezamestnaní, obyvatelia v dôchodkovom veku, športovci organizovaní v rámci športových hnutí, pasívna športová verejnosť, obyvatelia v produktívnom veku,
6. Kultúra
Cieľová skupina
obyvateľstvo podnikateľské subjekty návštevníci obce,
7. Cestovný ruch a public relation
Cieľová skupina
obec, VÚC, obyvatelia obce, návštevníci obce, súkromný podnikateľský sektor,
9. Administratíva a bezpečnosť
Cieľová skupina
obec,



obyvatelia obce, súkromný podnikateľský sektor,	
10. Informatizácia obce	
Cieľová skupina	
obec, obyvatelia obce, súkromný podnikateľský sektor,	



Strategická časť Programu hospodárskeho rozvoja a sociálneho rozvoja obce Nová Bošáca 2015 - 2024

4 VÍZIA A POSLANIE OBCE NOVÁ BOŠÁCA

Vízia

Obec bude vyvážené a ohľaduplne využívať svoje prírodné bohatstvo za účelom jeho ekonomického a ekologického zvelaďovania. V súvislosti s rozvojom sa bude snažiť propagovať existujúce prírodné hodnoty (Biele Karpaty). V súvislosti s rozvojom cestovného ruchu sa bude snažiť aj o čo najlepšie prezentovanie svojich kultúrnych tradícií a zvyklostí v duchu rozvoja kultúrneho povedomia nielen vo svojom regióne, ale aj za hranicami Slovenskej republiky. Do šírenia kultúrnych hodnôt sa budú zapájať hlavne kultúrne spolky orientujúce sa na prezentáciu tradičných remesiel a zvyklostí. Z hospodárskeho hľadiska obec vytvorí priaznivé podmienky na rozvoj tradičných výrobných a nevýrobných odvetví, pre ktorých rozvoj má obec najväčší potenciál – poľnohospodárska produkcia, lesníctvo, drevárska výroba a drobné výrobné prevádzky, ktoré neovplyvňujú kvalitu bývania. V oblasti propagácie sa obec zameria na prezentáciu vlastných kultúrno – historických hodnôt a kultúrnej identity typickej pre túto oblasť Slovenska. Obec sa stane príjemným sídlom zabezpečujúcim komplexné sociálne služby pre svojich obyvateľov. V obci funguje materská škola v ktorej každý rok stúpa počet detí. Materská škola je komplexne vybavená čo sa týka interiérov ako aj exteriérov. Základná škola je moderná, plnoorganizovaná škola, ktorú navštevujú žiaci aj z iných samospráv.

Poslanie

Poslanie je komplexná a všeobecná definícia objasňujúca mandát obce Nová Bošáca. Poslanie opisuje a prezentuje základné služby (produkty), ktoré poskytuje a identifikuje hlavných „zákazníkov“, t.j. jej obyvateľov, miestnych podnikateľov, záujmové združenia a pod.. Poslanie vyjadruje základný dôvod existencie obce Nová Bošáca a odpovedá na tri otázky: Čo obec robí? Prečo to robí? Pre koho to robí? Predpokladom pre zabezpečovanie kvalitných služieb obyvateľom obce, podnikateľom či návštevníkom a celkový plynulý chod samosprávy a jej orgánov je dôsledný denný operatívny manažment a realizácia profesionálnych interných služieb. Tieto zahŕňajú celú škálu aktivít počnúc obstarávaniami tovarov, služieb a prác, cez interné právne poradenstvo a zastupovanie obce pri súdnych sporoch až po udržiavanie počítačovej siete, zálohovanie dát či aktualizovanie a zverejňovanie informácií, ktoré slúžia aj obyvateľom obce. Samospráva obce Nová Bošáca disponuje aj nemalým majetkom – budovami, pozemkami, bytovými a nebytovými priestormi. Efektívne spravovanie aktív takéhoto rozsahu a zabezpečovanie jeho maximálnej výnosnosti je možné len za predpokladu existencie prehľadnej a aktuálnej evidencie, ktorá slúži vedeniu obce a poslancom obecného zastupiteľstva. Významnú úlohu zohráva aj odborné vzdelávanie zamestnancov úradu s cieľom zabezpečiť ich ďalší profesionálny rast, vedúci k zvýšeniu kvality samosprávou poskytovaných služieb. Medzi významné činnosti - a to najmä z pohľadu obyvateľov obce – patrí administrovanie zasadnutí orgánov obce. Práve tieto authority rozhodujú o všetkých dôležitých zmenách, ktoré sa premietajú do života obyvateľov, napr. prostredníctvom všeobecne záväzných nariadení.

Jedným zo základných predpokladov rozvoja obce je dodržiavanie zákonnosti a pravidiel miestnej samosprávy, ochrana života a osobného majetku občanov, ale aj životného prostredia. V súlade s poslaním obce Nová Bošáca všetky tieto úlohy realizuje štátna polícia. K dosiahnutiu zámeru - vybudovať bezpečnú obec - polícia vykonáva všeobecnú prevenciu kriminality, aktívnu ochranu verejného poriadku, života, zdravia občanov a majetku. Súčasťou bezpečnostnej politiky obce je aj výkon ochrany pred požiarmi a civilnej ochrany obyvateľov.

1. Hospodárstvo a vedecko-technický rozvoj

Základnou úlohou samosprávy je rozvoj územia obce a zvyšovanie kvality života jeho obyvateľov. Všeobecne uznávaným nástrojom pre miestnu hospodársku politiku je rozvoj existujúcich priemyselných zón. Obec Nová Bošáca v súlade s touto filozofiou skvalitňuje zóny, ktoré poskytujú kapacitu pre podnikateľské subjekty. Ich rozlohu plánuje rozširovať v obmedzenej miere. Rozvojové aktivity budú pokračovať hlavne v časti intravilánu obce, kde sa rozprestiera objekt poľnohospodárskeho podniku.

2. Doprava a komunikácie

Príprava Projektovej dokumentácie pre cestné stavby, pravidelná oprava a stavebná údržba pozemných komunikácií, letná a zimná údržba či rekonštrukcia vybraných miestnych komunikácií, to všetko zahŕňajú kompetencie obce v oblasti pozemných komunikácií.

3. Technická infraštruktúra

Významným prvkom kvality života v obci je funkčný systém verejného osvetlenia. Hlavnou úlohou samosprávy je v tomto kontexte realizácia novej výstavby verejného osvetlenia, prevádzkovanie už vybudovaného verejného osvetlenia a samozrejme priebežné opravy a údržba existujúcich svetelných bodov, prípadne ich prestavba na LED. Okrem toho zabezpečuje rozvoj komplexnej infraštruktúry zohľadňujúcej rast kvality života obyvateľov obce a životného prostredia. Rozvoj infraštruktúry smeruje hlavne k jej rozšíreniu na potenciálne obytné zóny v obci, IBV, ako aj na rekonštrukciu súčasnej infraštruktúry - vodovodnej, elektrickej, komunikačnej.

3. Odpadové hospodárstvo

Obec vykonáva úlohy, ktoré jej vyplývajú z programu odpadového hospodárstva a všeobecne záväzných právnych predpisov prijatých a platných v Slovenskej republike. V oblasti odpadového hospodárstva ide najmä o zber a prepravu komunálnych odpadov a drobných stavebných odpadov na účely ich zhodnotenia alebo zneškodnenia, zabezpečovanie zberných nádob zodpovedajúcich systému zberu komunálneho odpadu, zabezpečovanie priestoru, kde môžu obyvatelia obce odovzdávať oddelené zložky komunálnych odpadov či zabezpečovanie zberu a prepravy objemných odpadov. Obec zároveň vykonáva priestupkové konanie v odpadovom hospodárstve a zabezpečuje výstavbu a údržbu infraštruktúry pre odpadové vody.

4. Životné prostredie

Udržiavanie a zveľaďovanie obce neznamená len ochranu a údržbu existujúcej verejnej zelene, ale aj zabránenie ďalšiemu znižovaniu podielu zelených plôch v zastavanom území obce, ich rozdrobovaniu a zmysluplné riadenie výstavby a využívania územia. V súlade s touto filozofiou obec každoročne zabezpečuje ošetrovanie a udržiavanie zelene - drevín, trávnikov, kvetinových záhonov. Súčasťou prostredia, v ktorom obyvatelia žijú, sú aj verejné priestranstvá, chodníky, miestne komunikácie, námestie, ktoré je obcou pravidelne čistené, ale aj športové ihriská obce – Nová Bošáca so zabezpečením pravidelnej údržby a obnovy. K ďalším činnostiam, ktoré sa podieľajú na vytváraní atraktívneho a zdravého prostredia patrí aj prevádzka či správa cintorínov.

5. Sociálna oblasť a zdravotníctvo

Činnosť samosprávy - vzhľadom na existujúce kompetencie - je v oblasti sociálnej politiky veľmi rozsiahla. Pre občanov v hmotnej núdzi obec poskytuje jednorazové dávky v hmotnej núdzi a sociálnu pôžičku. Pre zdravotne ťažko postihnutých a seniorov obec poskytuje sociálne služby, medzi ktoré patrí opatrovateľská služba, prepravná služba a organizovanie spoločného stravovania. Obec podporuje neštátne subjekty, ktorých činnosť je zameraná na pomoc sociálne alebo zdravotne handicapovaným občanom. Pre zachovanie rovnakých podmienok a šancí pre všetkých žiakov obec zabezpečuje prenos štátnych dotácií (na stravu, motivačný príspevok a školské pomôcky) pre školopovinné deti zo sociálne slabších rodín. Nástrojom pre podporu demografie v obci je jednorazový

finančný príspevok pre každé novonarodené dieťa s trvalým pobytom na území obce. Poskytované sociálne služby sú regulované celým radom zákonov a usmernení – počnúc ústavou Slovenskej republiky. Pôsobnosť z orgánov štátnej správy na mestá a na vyššie územné celky na úseku sociálnej pomoci prešla zákonom č. 416/2001 Z. z. hlavne v oblasti poskytovania opatrovateľskej služby a starostlivosti o seniorov, v oblasti vzdelávania, športu a ostatných verejných služieb. Obec sa v oblasti sociálnej pomoci do 31.12.2008 riadilo nasledovnými zákonmi: Zákon č.369/90 Zb. o obecnom zriadení v platnom znení, Zákon č. 195/1998 Z. z. o sociálnej pomoci v znení neskorších predpisov, Zákon č. 599/2003 Z.z. o hmotnej núdzi, Zákon č. 601/2003 Z.z. o životnom minime, Zákon č. 36/2005 Z.z. o rodine a Zákon č.305/2005 Z.z. o sociálnoprávnej ochrane detí a sociálnej kuratele. Dňom 1.1.2009 vstúpil do platnosti nový Zákon č.448/2008 Z.z. o sociálnych službách a novela zákona č. 305/2005 Z.z. o sociálnoprávnej ochrane detí a sociálnej kuratele. Tieto dva kľúčové zákony vymedzujú povinnosti obce pri svojej samosprávnej pôsobnosti v oblasti sociálnej starostlivosti o svojich občanov.

V zmysle zákona 369/1990 Zb. o obecnom zriadení podľa § 3 obyvatelia obce majú právo požadovať súčinnosť obce pri ochrane osoby, rodiny a majetku v obci, pomoci v čase náhlej núdze (toto právo občana má i ústavnú oporu - čl. 16, 18 a 21 Ústavy SR) a podľa § 4 ods. 3 písm. j) má obec povinnosť vypracovať koncepcie rozvoja v jednotlivých oblastiach života.

Nová Bošáca považuje pomoc a podporu pre svojich obyvateľov za jednu zo svojich prirodzených priorít.

6. Školstvo a šport

Školstvo

Obec Nová Bošáca v súčasnosti je zriaďovateľom predškolského zariadenia a základnej školy.

Šport

Obec vytvára podmienky na zmysluplné trávenie voľného času detí, mládeže a obyvateľov obce, ako najvhodnejšiu prevenciu proti drogám a civilizačným chorobám. V rámci tejto filozofie samospráva organizuje alebo podporuje celý rad rekreačných a športových aktivít. Súčasťou politiky obce je subvencovanie športových klubov a telovýchovných organizácií prostredníctvom dotácií z rozpočtu obce. Mandát na podporu rekreačného a výkonnostného športu v obci vyplýva zo zákona č. 369/1990 Zb. o obecnom zriadení, Všeobecne záväzného nariadenia o poskytovaní dotácií z rozpočtu obce Nová Bošáca či koncepčných a strategických dokumentov prijatých mestským zastupiteľstvom. Vytváranie vhodného prostredia pre rekreačný a výkonnostný šport z peňazí daňovníkov, je jednou z ciest tvorby a prezentácie dobrého mena obce. Vhodné podmienky pre šport a ponuka verejných športovísk sú súčasťou konkurenčného boja miest o lepšie podmienky pre život. Prínosy z financovania a podpory športu na území obce sa prejavujú vo forme zdravšieho života obyvateľov, zvýšeného záujmu o bývanie v obci, v náraste členských základní podporovaných športov.

7. Kultúra

Obec Nová Bošáca v súlade so svojim zámerom každoročne organizuje kultúrne podujatia, a prevádzkuje obecnú knižnicu. Obec zabezpečuje opravy a údržbu kultúrnych pamiatok na území obce. Súčasťou kultúrnej politiky je aj dotovanie činnosti záujmových združení či jednotlivcov. Snahou obce je udržiavať kultúru v obci. Rámec pre činnosť a aktivity samosprávy obce je v oblasti kultúry tvorený najmä zákonom č.369/1990 Zb. o obecnom zriadení, zákonom č. 416/2001 Z. z. o prechode niektorých pôsobností z orgánov štátnej správy na obce a na vyššie územné celky, zákonom č. 61/2000 Z. z. o osvetovej činnosti, zákonom č. 4/1958 Zb. o ľudovej umeleckej výrobe a umeleckých remeslách a zákonom č. 96/1991 Zb. o verejných kultúrnych podujatiach.

8. Propagácia a cestovný ruch

V oblasti cestovného ruchu plní najmä úlohy: spolupracuje s miestnymi podnikateľmi a úradmi štátnej správy a okolitými obcami v oblasti cestovného ruchu, spolupracuje s príslušnou komisiou, pripravuje analýzy turistickej aktivity obce a infraštruktúry cestovného ruchu z hľadiska historických pamiatok a iných historických objektov, ubytovacích, stravovacích a ostatných služieb, spolupracuje na príprave vydávania a zabezpečenia propagačných materiálov pre obec, pripravuje návrhy na riešenie rozvoja cestovného ruchu a spolupracuje so všetkými dotknutými orgánmi a organizáciami pri ich realizácii, spolupracuje pri vytváraní systému tvorby finančných zdrojov na podporu rozvoja cestovného ruchu v

obci, ako aj pri zachovávaní historického, architektonického a kultúrneho dedičstva, rieši podnety, návrhy a v spolupráci s hlavným kontrolórom aj sťažnosti občanov a organizácií týkajúce sa CR, zabezpečuje styk samosprávy s inštitúciami a organizáciami, ako aj agentúrami poskytujúcimi služby, informácie, podporu a poradenstvo v CR, podieľa sa na koordinačnej činnosti pri realizácii úloh súvisiacich s ekonomickým a sociálnym rozvojom spravovaného územia, podieľa sa na tvorbe koncepcie rozvoja na úseku cestovného ruchu na území obce, koordinuje a zabezpečuje úlohy súvisiace s činnosťou obce v spolupráci s partnerskými obcami.

9. Administratíva a bezpečnosť

Obec vytvára podmienky na efektívnu prácu obecného úradu, vytvára vyhovujúce podmienky na poskytovanie verejných služieb, estetizáciu a funkčnosť miesta kontaktu so zákazníkmi obecného úradu, vytvára vhodné technické a pracovné podmienky na obecnom úrade. Vytvára podmienky na znižovanie kriminality v obci a ochranu majetku obyvateľov a ostatných subjektov v obci.

10. Informatizácia obce

Zabezpečuje technické podmienky pre rozvoj informačnej spoločnosti. Umožňuje obyvateľom využívať on-line elektronické služby samosprávy. Vytvára vhodné podmienky na prechod na e-government na lokálnej úrovni (e-gov, e-vote, e-services, ...). Umožňuje obyvateľom obce a pracovníkom samosprávy zvyšovať svoje počítačové vedomie a zručnosti.

5 FORMULÁCIA A NÁVRH STRATÉGIE

STRATEGICKÝ CIEĽ

Strategický cieľ PHRSR ako aj dlhodobé ciele v rámci jednotlivých politík vychádzajú z §3 Ciele podpory regionálneho rozvoja zákona 309/2014 o podpore regionálneho rozvoja, kde je hlavným cieľom podpory regionálneho rozvoja odstraňovať alebo zmiernovať nežiaduce rozdiely v úrovni hospodárskeho rozvoja, sociálneho rozvoja a územného rozvoja regiónov a zabezpečiť trvalo udržateľný rozvoj regiónov, zvyšovať ekonomickú výkonnosť, konkurencieschopnosť regiónov a rozvoj inovácií v regiónoch pri zabezpečení trvalo udržateľného rozvoja, zvyšovať zamestnanosť a životnú úroveň obyvateľov v regiónoch pri zabezpečení trvalo udržateľného rozvoja.

Podpora regionálneho rozvoja podľa odseku 1 je zameraná najmä na komplexné využívanie vnútorného rozvojového potenciálu územia - prírodných, kultúrnych, materiálnych, finančných, ľudských a inštitucionálnych zdrojov, podporu zavádzania nových technológií a inovácií pri rešpektovaní vnútorných špecifik regiónu, rozvoj informatizácie a digitalizácie v regióne, rozvoj hospodárstva a podnikateľského prostredia v regióne s cieľom zvýšiť jeho produktivitu, optimalizovať štruktúru hospodárstva, vytvárať nové pracovné miesta a stabilizovať ohrozené pracovné miesta, rozvoj ľudských zdrojov vrátane zvyšovania vzdelanostnej úrovne, kvalifikácie a zlepšovania prípravy detí a mladých dospelých na trh práce, predchádzanie sociálneho vylúčenia a zmiernovanie jeho negatívnych dôsledkov, podporu rovnosti príležitostí na trhu práce a podporu znevýhodnených komún, realizáciu verejných prác podporujúcich rozvoj regiónu, zlepšenie a rozvoj sociálnej infraštruktúry regiónu, zlepšenie dopravnej a technickej vybavenosti regiónu, inžinierskych stavieb, rozvoj cestovného ruchu, medzisťahnu, cezhraničnú a medziregionálnu spoluprácu v oblasti regionálneho rozvoja v záujme trvalo udržateľného rozvoja regiónu, zachovanie identity a rozvoj kultúry a starostlivosť o kultúrne dedičstvo regiónov a sídiel, rozvoj pôdohospodárstva a rozvoj vidieka, rozvoj vidieckych oblastí a zvyšovanie kvality života na vidieku, realizáciu opatrení na ochranu, udržiavanie a zvelaďovanie životného prostredia a na obmedzovanie vplyvov poškodzujúcich životné prostredie a zlepšenie environmentálnej infraštruktúry regiónu, ochranu prírody, efektívne využívanie prírodných zdrojov regiónu a využívanie alternatívnych zdrojov energie, rozvoj občianskej vybavenosti a rozvoj služieb v regióne,) zvyšovanie dostupnosti a kvality bývania, budovanie a posilňovanie štruktúr občianskej spoločnosti, rozvoj prosociálneho správania obyvateľstva, rozvoj telesnej kultúry, športu a turistiky, ochranu, podporu a rozvoj verejného zdravia, atď. Na základe analýzy súčasnej

situácie a predpokladov ďalšieho rozvoja sa navrhuje pre obec Nová Bošáca nasledovný strategický cieľ:

„Zabezpečiť trvalo udržateľný rozvoj obce Nová Bošáca, po ekonomickej, sociálnej, kultúrnej a environmentálnej stránke. Ekonomický, kultúrny a spoločenský rast bude zabezpečený prostredníctvom disponibilného potenciálu nachádzajúceho sa v ľudských, prírodných a ekonomických zdrojoch. Hlavné zameranie ekonomickej činnosti bude obec smerovať do poľnohospodárstva, pre ktoré má ideálne rozvojové predpoklady. Zabezpečiť ochranu životného prostredia a jeho zveľádovanie hlavne v podobe rozvoja a kultivácie oddychových zón v obci a v jej blízkom okolí. Obec bude podporovať výrobu, ktorá nezaťažuje životné prostredie. Vytvorí podmienky na modernizáciu existujúcich poľnohospodárskych zón za účelom zlepšenia situácie na trhu práce. Systematickými opatreniami pre podporu malého podnikania sa bude snažiť znižovať vysokú nezamestnanosť. V oblasti cestovného ruchu vytvorí podmienky pre šírenie tradičných kultúrnych hodnôt – organizovaním folklórnej slávnosti, rekonštrukciou tradičných stavieb, ale aj ostatných historických pamiatok. Pre obyvateľov dôchodkového veku vytvorí podmienky pre dôstojné prežitie staroby.

Formulácia strategického cieľa vychádza z predpokladu, že budú vytvorené podmienky pre stabilizáciu, rozvoj a adaptáciu ekonomicky aktívnych a výkonných subjektov. Zvyšovanie výkonnosti hospodárstva na udržateľnej úrovni v dlhodobom horizonte a rast jeho konkurencieschopnosti je považované za prioritu. Zároveň však musia byť vytvorené také podmienky, aby sa nezvyšovali výdavky verejných prostriedkov, ale aby nastala ich konsolidácia za účelom podpory nových rozvojových Projektov. Navrhovaná stratégia vychádza zo strategických prístupov v rámci regionálneho rozvoja, ktoré sú postavené na:

- aktivizácii nedostatočne využívaného potenciálu a podpore hospodárskeho rozvoja obce a okolia,
- rozšírení a zvýšení podielu aktivít na úrovni partnerstva,
- aktivizácii nástrojov riadenia verejných výdavkov za účelom ich zníženia.

Súbežne je však potrebné venovať pozornosť aj rozvíjaniu ľudských zdrojov. Hlavným zámerom stratégie v tejto oblasti je zapojenie viacerých subjektov a postup riešenia danej problematiky v rámci partnerstva. V oblasti vybavenia územia dopravnou infraštruktúrou sa stratégia orientuje hlavne na vybudovanie prepojenia regiónu tak, aby bola zabezpečená napojenosť na dopravné koridory v dostatočnom čase a kvalite. Okrem zlepšenia dopravnej obslužnosti sa pozornosť venuje aj rozvoju informačnej spoločnosti. Stratégia v oblasti životného prostredia je zameraná na zlepšenie situácie zavádzaním nových ekologických metód výroby energie, novým prístupom občanov k ochrane životného prostredia. Stratégia je založená na eliminácii kľúčových disparít, ktoré sú bariérou rozvoja a na využití pozitívnych výhod, ktoré poskytujú príležitosti pre dlhodobý rast. To je možné uskutočniť len na úrovni partnerstva spolupracou verejného a súkromného sektora a integrovaným prístupom k riešeniu ekonomických, sociálnych a environmentálnych aspektov. Na dosiahnutie strategického cieľa budú podporovať globálne ciele podľa jednotlivých kľúčových odvetví. Uvedené ciele plne korešpondujú s hlavnými cieľmi definovanými v PHRSR Trenčianskeho samosprávneho kraja a podporujú jeho naplnenie.

FORMULÁCIA A NÁVRH STRATÉGIE

Strategický plán hospodárskeho a sociálneho rozvoja obce pre uvažované obdobie predstavuje rozsiahly komplex analýz a opatrení. V každom období niektoré opatrenia podmieňujú realizovanie iných. Niektoré sa musia považovať za dôležitejšie pre havarijný stav predmetnej veci, niektoré sú ešte prednostnejšie z hľadiska potrieb a záujmu tej alebo onej skupiny obyvateľov. Limitujúci faktor – nedostatok finančných prostriedkov nemôže byť dôvodom pre neurčenie strategického cieľa. Už tým že je definovaný napomôže smerovaniu rozvoja. Spracovatelia vychádzajú z prieskumu a analýzy existujúceho stavu, pri zachovaní princípov všeobecného konsenzu a vzájomnej vyváženosti, považujú za prioritné rozvojové oblasti (Osi) nasledovné (vychádzajúce z princípov programového rozpočtovania, prenesených a originálnych kompetencií obce definovaných zákonom 416/2001 o prechode..., ekonomickou a funkčnou klasifikáciou (COFOG) a cieľov podpory regionálneho rozvoja v zmysle zákona 309/2014 o podpore regionálneho rozvoja: Pre obec Nová Bošáca je nevyhnutné, aby v súlade s celoeurópskou stratégiou do roku 2020 naplnila tri kľúčové priority rastu: inteligentný rast ktorý je založený na efektívnych investíciách do vzdelávania, výskumu a inovácií, udržateľný rast, vďaka prechodu na nízkouhlíkové hospodárstvo a zameranie sa na konkurencieschopné odvetvia priemyslu a inkluzívny rast, s veľkým dôrazom na tvorbu pracovných miest a zmiernenie chudoby.

K základným predpokladom realizácie stratégie programu patrí:

- integrovaný prístup (kombinovanie investícií, prierezové riešenie problémov)

- majetkové vysporiadanie vlastníckych vzťahov
- dostatočné financovanie prenesených kompetencií štátnej správy na samosprávu zo štátneho rozpočtu

Pri realizácii stratégie bude zároveň kladený dôraz na rešpektovanie princípov udržateľného rozvoja a podporu synergie medzi ekonomickým, sociálnym a environmentálnym prostredím. Pri formulácii stratégie Programu hospodárskeho rozvoja a sociálneho rozvoja obce Nová Bošáca na roky 2015 – 2024 boli zohľadnené priority Slovenskej republiky formulované v dokumente Národná stratégia regionálneho rozvoja SR 2020/30.

Udržateľný rozvoj sa chápe v kontexte rozvoja sídelného prostredia obce Nová Bošáca. Vo vytvorení systému ktorý by priebežne vyhodnocoval kvalitu sídelného prostredia, identifikoval jeho narušenia a inicioval ich nápravu. Významným faktorom zabezpečenia a zlepšenia kvality sídelného prostredia budú mať aj dopravné projekty vytvárajúce predpoklady inteligentného a inkluzívneho rastu. Udržateľný rast sa zakladá na: ochrane životného prostredia, znížení emisií a zachovaní biologickej rozmanitosti; zavedení efektívnych inteligentných rozvodov elektrickej energie využívajúcich informačné a telekomunikačné technológie; využívaní sietí pokrývajúcich celú EÚ s cieľom poskytnúť podnikom (hlavne malým výrobným spoločnostiam) ďalšiu konkurenčnú výhodu; zlepšení podnikateľského prostredia, a to najmä pre MSP; dobre informovaných spotrebiteľoch. Inkluzívny rast predstavuje rast založený na efektívnom využívaní vnútorných zdrojov regiónu: ľudských, prírodných, kapitálových. Významným faktorom inkluzívneho rastu je spokojnosť obyvateľov a ich ochota podieľať sa na ňom. Úzko s tým súvisí rozvoj športu, voľnočasových aktivít, aktívneho trávenia voľného času, relaxu, zábavy, kultúry, umenia. Sú to aktivity, ktoré podporujú kreativnosť a ktoré by boli zohľadňovali potreby všetkých vekových kategórií a boli im súčasne dostupné.

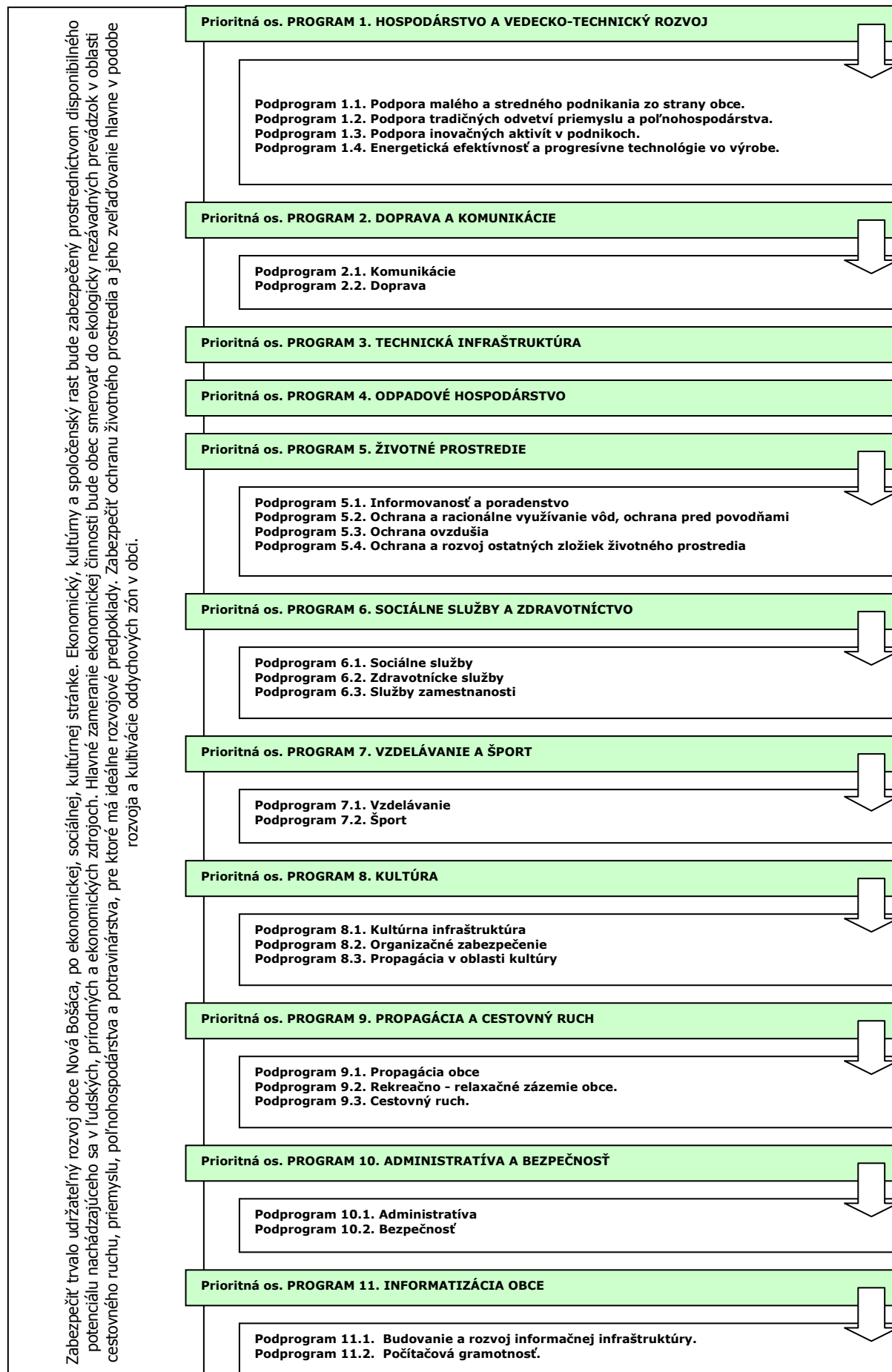

Uvedené prioritné osi – programy je možné rozčleniť z hľadiska funkcie medzi 3 základné prioritné oblasti. Hospodárska v sebe zahŕňa oblasti, ktoré vytvárajú predpoklady na rozvoj a fungovanie verejného a súkromného sektora – základná technická infraštruktúra spadajúca do odvetví technickej infraštruktúry a odvetví spoločenských potrieb. Oblasť zahŕňa podnikateľské prostredie ako aj cestovný ruch.

Sociálna oblasť zahŕňa odvetvia rozvoja človeka – všetky súčasti verejného sektora, ktoré majú priamy vplyv na rozvoj a kultiváciu fyzickej a duševnej stránky ľudských zdrojov v obci.

Environmentálna oblasť zahŕňa problematiku zneškodňovania odpadov, ako aj starostlivosť a ochranu jednotlivých zložiek životného prostredia.

Prioritná oblasť		
Hospodárska	Sociálna	Environmentálna
Prioritná os: PROGRAM 1. HOSPODÁRSTVO A VEDECKO-TECHNICKÝ ROZVOJ	Prioritná os: PROGRAM 6. SOCIÁLNE SLUŽBY A ZDRAVOTNÍCTVO	Prioritná os: PROGRAM 4. ODPADOVÉ HOSPODÁRSTVO
Prioritná os: PROGRAM 2. DOPRAVA A KOMUNIKÁCIE	Prioritná os: PROGRAM 7. VZDELÁVANIE A ŠPORT	Prioritná os: PROGRAM 5. ŽIVOTNÉ PROSTREDIE
Prioritná os: PROGRAM 3. TECHNICKÁ INFRAŠTRUKTÚRA	Prioritná os: PROGRAM 8. KULTÚRA	
Prioritná os: PROGRAM 9. PROPAGÁCIA A CESTOVNÝ RUCH		
Prioritná os: PROGRAM 10. ADMINISTRATÍVA A BEZPEČNOSŤ		
Prioritná os: PROGRAM 11. INFORMATIZÁCIA OBCE		

PO 1. Hospodárstvo a vedecko-technický rozvoj

Priority v oblasti rozvoja hospodárstva a vedecko-technického rozvoja spadajú predovšetkým do vytvárania pozitívnych predpokladov na rozvoj podnikateľských aktivít. Ide o vymedzenie priemyselných zón v obci, príprava pozemkov a zabezpečenie technickej infraštruktúry.

Podprogram 1.1.

Cieľ 1.1

Opatrenie 1.1.1

Opatrenie 1.1.2

Podpora malého a stredného podnikania zo strany obce.

Finančne, legislatívne a technicky podporovať malé a stredné podnikanie zo strany obce.

Zakladanie a revitalizácia malých a stredných podnikov s majetkovou účasťou obce.

Podpora rozvoja obchodných a komerčných služieb v obci.

Podprogram 1.2.

Cieľ 1.2

Opatrenie 1.2.1

Podpora tradičných odvetví priemyslu a poľnohospodárstva.

Zabezpečiť rozvoj tradičných remesiel v obci.

Rekonštrukcia budov a hál v areáli hospodárskych dvorov PD.

Podprogram 1.3.

Cieľ 1.3

Opatrenie 1.3.1

Podpora inovačných aktivít v podnikoch.

Vytvorenie podmienok na rozvoj inovačných aktivít v súkromných podnikoch.

Zavádzanie nových technológií do súčasných výrobných prevádzok.

Podprogram 1.4.

Cieľ 1.4

Opatrenie 1.4.1

Energetická efektívnosť a progresívne technológie vo výrobe.

Zvýšenie energetickej efektívnosti na strane výroby aj spotreby a zavádzanie progresívnych technológií v energetike.

Podpora výstavby zariadení na využívanie obnoviteľných zdrojov energie.

PO 2. Doprava a komunikácie

Výstavba a údržba miestnych komunikácií v správe obce ako aj riešenie technického stavu štátnych komunikácií v správe vyššieho územného celku. Zabezpečiť pravidelné a vyhovujúce spojenie obyvateľov obce s regionálnymi centrami prostredníctvom verejnej dopravy.

Podprogram 2.1.

Cieľ 2.1

Opatrenie 2.1.1

Opatrenie 2.1.2

Opatrenie 2.1.3

Opatrenie 2.1.4

Opatrenie 2.1.5

Opatrenie 2.1.6

Komunikácie

Zabezpečiť výstavbu a rekonštrukciu miestnych a štátnych komunikácií.

Výstavba a rekonštrukcia miestnych komunikácií v obci.

Výstavba a rekonštrukcia štátnych komunikácií v obci.

Výstavba cyklotrás na prepojenie sídiel regiónu.

Dostavba parkovísk pre potreby občianskej infraštruktúry.

Dostavba a rekonštrukcia chodníkov popri miestnych komunikáciách.

Rekonštrukcia/výstavba mostov a lávok.

Podprogram 2.2.

Cieľ 2.2

Opatrenie 2.2.1

Doprava

Zabezpečenie dopravného spojenia hromadnou autobusovou dopravou, prípadne železničnou dopravou.

Riešenie zastávok SAD ako prvkov drobnej architektúry (prístrešky, lavičky, sedenia, informačné tabule, smetné koše, zeleň,...).

PO 3. Technická infraštruktúra

Rozvoj a udržiavanie technickej infraštruktúry je nevyhnutné z hľadiska prílevu investícií v oblasti priemyslu a rozvoja cestovného ruchu, ako aj udržiavania požadovanej životnej úrovne obyvateľstva. Ide hlavne o zabezpečenie infraštruktúry do oblastí, ktoré sú potenciálne najvhodnejšie na rozvoj obce.

Cieľ 3

Opatrenie 3.1

Opatrenie 3.2

Opatrenie 3.3

Opatrenie 3.4

Opatrenie 3.5

Opatrenie 3.6

Zabezpečiť rozvoj a rekonštrukciu technickej infraštruktúry v obci.

Výstavba inžinierskych sietí v nových lokalitách IBV.

Rekonštrukcia a rozšírenie verejného osvetlenia.

Revitalizácia pietnych miest v obci.

Zásobovanie pitnou vodou.

Zvýšenie kapacity elektrickej rozvodnej siete.

Výstavba rozvodnej siete plynu.

PO 4. Odpadové hospodárstvo

Rozvoj a výstavba infraštruktúry odpadového hospodárstva. Údržba kanalizačnej siete, výstavba a prevádzka zberného dvora pre separovaný zber ako aj obecného kompostoviska.

Cieľ 4

Opatrenie 4.1

Opatrenie 4.2

Opatrenie 4.3

Opatrenie 4.4

Opatrenie 4.5

Opatrenie 4.6

Nakladanie s komunálnym a drobným stavebným odpadom

V súlade s prijatými koncepciami zabezpečiť permanentné znižovanie podielu skladovanej časti odpadov, k čomu organizovať mobilné zbery textílií, kovového odpadu, viacvrstvových obalov nebezpečných odpadov.

Zabezpečiť separáciu komunálneho odpadu v obci.

Rekultivácia čiernych skládok.

Výstavba obecného zberného dvora a kompostoviska.

Výstavba splaškovej kanalizačnej siete.

Výstavba dažďovej kanalizačnej siete.

PO 5. Životné prostredie

Trvalo udržiavané životné prostredie je významným ukazovateľom kvality života. Dlhodobé udržiavanie, ale aj skvalitňovanie prírodného prostredia, je spoločným cieľom všetkých obyvateľov obce. Monitorovaná kvalita vody a ovzdušia. Optimalizácia nakladania s odpadmi. Informovanosť obyvateľov o životnom prostredí. Propagácia chránených území.

Podprogram 5.1.

Informovanosť a poradenstvo

Cieľ 5.1 Zabezpečiť účinný systém informovanosti a poradenstva
Opatrenie 5.1.1 Spracovať koncepciu zabezpečenia informovanosti, poradenstva a prevencie v oblasti ŽP. Trvale preferovať poradenstvo a prevenciu pred represiou.

Podprogram 5.2. Ochrana a racionálne využívanie vôd, ochrana pred povodňami
Cieľ 5.2 Zabezpečiť ochranu a racionálne využívanie vôd, ochranu pred povodňami.
Opatrenie 5.2.1 Zabezpečiť dostatok kvalitnej pitnej vody, minimalizovať straty vo vodovodných sieťach.
Opatrenie 5.2.2 Revitalizácia protizáplavových opatrení.
Opatrenie 5.2.3 Revitalizácia korýt vodných tokov.

Podprogram 5.3. Ochrana ovzdušia
Cieľ 5.3 Zabezpečiť účinnú ochranu ovzdušia pred malými a strednými zdrojmi znečistenia nachádzajúcimi sa v katastrálnom území obce.
Opatrenie 5.3..1 Zabezpečiť zníženie produkovaných emisií hlavným zdrojom znečistenia – domácnosti.

Podprogram 5.4. Ochrana a rozvoj ostatných zložiek životného prostredia
Cieľ 5.4 Realizácia účinných opatrení v oblasti ostatných zložiek životného prostredia.
Opatrenie 5.4.1 Realizácia protierózných opatrení.
Opatrenie 5.4.2 Výstavba a revitalizácia oddychových zón v obci.

PO 6. Sociálna oblasť a zdravotníctvo

Pokračujúci trend rastu podielu seniorov na počte obyvateľov musí byť sprevádzaný podmienkami, ktoré umožnia dôstojnejšie prežitie zvyšku života. Veková skladba obyvateľov je sprevádzaná väčším výskytom špecifických chorôb.

Podprogram 6.1. Sociálne služby
Cieľ 6.1 Doplniť chýbajúcu infraštruktúru sociálnych zariadení v obci a zvýšiť ich kvalitu.
Opatrenie 6.1.1 Starostlivosť o obyvateľov v dôchodkovom veku.
Opatrenie 6.1.2 Starostlivosť o matky s deťmi a mladé rodiny.
Opatrenie 6.1.3 Starostlivosť o zdravotne postihnutých obyvateľov.
Opatrenie 6.1.4 Obecná nájomná bytová výstavba.

Podprogram 6.2. Zdravotnícke služby
Cieľ 6.2 Zlepšiť úroveň poskytovania zdravotníckych a sociálnych služieb.
Opatrenie 6.2.1 Podpora poradenskej činnosti.
Opatrenie 6.2.2 Zabezpečiť dostupnosť zdravotnej starostlivosti pre dospelých občanov.

Podprogram 6.3. Služby zamestnanosti
Cieľ 6.3 Zlepšenie zamestnanosti a sociálnej inklúzie rizikových skupín obyvateľov obce.
Opatrenie 6.3.1 Realizácia vzdelávacích kurzov v oblasti malého podnikania.
Opatrenie 6.3.2 Podpora klientov formou individuálneho poradenstva, posudzovania individuálnych schopností a vypracovávanie individuálnych akčných plánov a rozvoj celoživotného poradenstva.
Opatrenie 6.3.3 Podpora poradensko-vzdelávacích aktivít zameraných na získavanie sociálnych zručností pri hľadaní si zamestnania a komunikácie s potenciálnym zamestnávateľom pre znevýhodnených uchádzačov o zamestnanie.

PO 7. Školstvo a šport

Údržba a rozvoj predškolského vzdelávania a základného vzdelávania v obci. Údržba a skvalitnenie športovej infraštruktúry.

Podprogram 7.1. Vzdelávanie
Cieľ 7.1 Zabezpečiť rozvoj a údržbu infraštruktúry vzdelávania a zabezpečenie podmienok pre efektívnu vzdelávaciu činnosť v obci.
Opatrenie 7.1.1 Obnova, rozšírenie a modernizácia zariadení predškolskej výchovy.
Opatrenie 7.1.2 Obnova a modernizácia zariadení základného školstva.
Opatrenie 7.1.3 Rekonštrukcia a dostavba areálu ZŠ a MŠ.
Opatrenie 7.1.4 Podpora záujmovej činnosti.
Opatrenie 7.1.5 Rekonštrukcia a modernizácia stravovacích zariadení vzdelávacích inštitúcií.
Opatrenie 7.1.6 Rekonštrukcia a dostavba školskej športovej infraštruktúry.

Podprogram 7.2. Šport
Cieľ 7.2 Zabezpečiť trvalé skvalitňovanie vyváženej ponuky výkonnostného a rekreačného športu.
Opatrenie 7.2.1 Výstavba a rekonštrukcia športovej infraštruktúry.
Opatrenie 7.2.2 Rozvoj mimoškolskej činnosti – športové kluby, turistika, kultúrne krúžky.

PO 8. Kultúra

Trvalé pôsobenie na kultúrne povedomie obyvateľov širokou paletou kultúrnych aktivít organizovaných externými subjektami ale aj miestnymi kultúrnymi spolkami. Existencia dôstojných priestorov pre kultúrne aktivity je prvoradá povinnosť obce. Priebežná a kreatívna propagácia podujatí má vplyv na imidž obce a tým aj na cestovný ruch. Kultúrne tradície budú šírené aj prostredníctvom cezhraničnej spolupráce s Českou a Srbskou republikou.

Podprogram 8.1. Kultúrna infraštruktúra
Cieľ 8.1 Zachovanie kultúrno-historického potenciálu obce a rozvoj kultúrnych, informačných a voľnočasových aktivít v nadväznosti na rozvoj cestovného ruchu na regionálnej a miestnej úrovni.
Opatrenie 8.1.1 Výstavba multifunkčného kultúrneho zariadenia.
Opatrenie 8.1.2 Expozície, galérie a pamiatky.
Opatrenie 8.1.3 Rozšírenie a modernizácia priestorov pre potreby obecnej knižnice.
Opatrenie 8.1.4 Organizovanie pravidelných kultúrnych podujatí.

Podprogram 8.2. Organizačné zabezpečenie
Cieľ 8.2 Organizačne zabezpečiť ponuku kultúrnych podujatí v obci.

Opatrenie 8.2.1 Spracovať kalendár kultúrnych podujatí na celý rok, tento priebežne aktualizovať. Rozšíriť žánrovú ponuku s orientáciou na hodnotný kultúrny prínos.

Podprogram 8.3.

Cieľ 8.3

Opatrenie 8.3.1

Opatrenie 8.3.2

Propagácia v oblasti kultúry

Vytvorenie podmienok na efektívnu propagáciu obce v oblasti kultúry.

Spracovať globálnu koncepciu „propagácie“ histórie obce v multimedialnej forme.

Propagácia kultúry na Internete prostredníctvom www stránky obce.

PO 9. Propagácia a cestovný ruch

V rámci rozvoja cestovného ruchu je potrebné spracovať koncepciu regionálnej spolupráce s okolitými turistickými lokalitami a domácimi a zahraničnými cestovnými kancelárkami. Nevyhnutnou je taktiež propagácia obce a to najmä prostredníctvom www - stránky. Potrebné je sústrediť sa na propagáciu hlavne podujatí, atď..

Podprogram 9.1.

Cieľ 9.1

Opatrenie 9.1.1

Opatrenie 9.1.2

Propagácia obce

Zabezpečiť účinnú propagáciu obce.

Aktualizácia www stránky obce.

Podpora budovania informačných tabulí v obci.

Podprogram 9.2.

Cieľ 9.2

Opatrenie 9.2.1

Rekreačno - relaxačné zázemie obce.

Budovanie relaxačno – rekreačného zázemia obce.

Podpora vytvárania nových atraktivít v obce.

Podprogram 9.3.

Cieľ 9.3

Opatrenie 9.3.1

Opatrenie 9.3.2

Cestovný ruch.

Podporovať podnikateľské aktivity v cestovnom ruchu.

Uzavrieť s podnikateľmi dohody o poskytovaní služieb v agroturistike a cestovnom ruchu a o propagovaní ich služieb obcami.

Podporovať podnikateľské subjekty, neziskové organizácie a inštitúcie pri získavaní finančných prostriedkov z grantov a fondov EÚ.

PO 10. Administratíva a bezpečnosť

V rámci administratívneho zabezpečenia chodu samosprávy vytvárať vhodné podmienky na efektívnych chod úradu. Vytvoriť vhodné pracovné prostredie a technické zabezpečenie.

Podprogram 10.1.

Cieľ 10.1

Opatrenie 10.1.1

Administratíva

Zabezpečiť rozvoj administratívnej infraštruktúry a podmienok na výkon samosprávnych funkcií v obci

Komplexná rekonštrukcia budovy Obecného úradu.

Podprogram 10.2.

Cieľ 10.2

Opatrenie 10.2.1

Bezpečnosť

Vytvorenie podmienok na znižovanie kriminality v obci a ochranu majetku obyvateľov a ostatných subjektov v obci.

Zvyšovanie bezpečnosti v obci.

PO 11. Informatizácia obce

Zabezpečenie technických podmienok pre rozvoj informačnej spoločnosti. Umožniť obyvateľom využívať on-line elektronické služby samosprávy. Vytvoriť vhodné podmienky na prechod na e-government na lokálnej úrovni (e-gov, e-vote, e-services, ...). Umožniť obyvateľom obce a pracovníkom samosprávy zvyšovať svoje počítačové vedomie a zručnosti.

Podprogram 11.1.

Cieľ 11.1

Opatrenie 11.1.1

Opatrenie 11.1.2

Budovanie a rozvoj informačnej infraštruktúry.

Zabezpečiť technické podmienky na prechod samosprávy na nový typ vládnutia - e - government.

Rozvoj infraštruktúry informačných systémov samosprávy.

Zavádzanie efektívnych elektronických služieb poskytovaných na úrovni samosprávy.

Podprogram 11.2.

Cieľ 11.2

Opatrenie 11.2.1

Opatrenie 11.2.2

Opatrenie 11.2.3

Počítačová gramotnosť.

Zvýšenie počítačovej gramotnosti obyvateľov a pracovníkov samosprávy.

Podpora zvyšovania počítačového vedomia u pracovníkov samosprávy.

Podpora zvyšovania počítačového vedomia u obyvateľov obce.

Podpora vzdelávacích aktivít zameraných na zvyšovanie zručností a vedomostí o internete a motiváciu k používaniu internetu a elektronických služieb.



Programová časť Programu hospodárskeho rozvoja a sociálneho rozvoja obce Nová Bošáca
2015 - 2024

5.1 PROGRAM 1. HOSPODÁRSTVO A VEDECKO-TECHNICKÝ ROZVOJ

Strategický zámer

Zlepšiť podmienky pre rozvoj podnikateľských aktivít, s dôrazom na zvýšenie úrovne zamestnanosti a úrovne a kvality služieb pre obyvateľov obce. V oblasti priemyslu je potrebné okrem zachovania stabilných prvkov výroby všetkými možnými opatreniami podporovať vytváranie nových pracovných príležitostí.

Podprogram 1.1. Podpora malého a stredného podnikania zo strany obce.

Cieľ 1.1 Finančne, legislatívne a technicky podporovať malé a stredné podnikanie zo strany obce.

Opatrenia podprogramu:

Opatrenie 1.1.1 Zakladanie a revitalizácia malých a stredných podnikov s majetkovou účasťou obce.
Aktivity Tvorba podmienok.
Založenie obecného podniku služieb.

Opatrenie 1.1.2 Podpora rozvoja obchodných a komerčných služieb v obci.
Aktivity Rozšírenie siete obchodných prevádzok potravinárskeho tovaru.
Podpora zriaďovania prevádzok komerčných služieb.
Podpora zriaďovania prevádzok servisných a opravárenských služieb.

Podprogram 1.2. Podpora tradičných odvetví priemyslu a poľnohospodárstva.

Cieľ 1.2 Zabezpečiť rozvoj tradičných remesiel v obci.

Opatrenia podprogramu:

Opatrenie 1.2.1 Rekonštrukcia areálov hospodárskych dvorov PD.
Aktivity Vypracovanie technickej dokumentácie.
Rekonštrukcia hál a budov.
Modernizácia technologického vybavenia PD.

Podprogram 1.3. Podpora inovačných aktivít v podnikoch.

Cieľ 1.3 Vytvorenie podmienok na rozvoj inovačných aktivít v súkromných podnikoch.

Opatrenia podprogramu:

Opatrenie 1.3.1 Zavádzanie nových technológií do súčasných výrobných prevádzok.
Aktivity Zavádzanie nových technológií.

Podprogram 1.4. Energetická efektívnosť a progresívne technológie vo výrobe.

Cieľ 1.4 Zvýšenie energetickej efektívnosti na strane výroby aj spotreby a zavádzanie progresívnych technológií v energetike.

Opatrenia podprogramu:

Opatrenie 1.4.1 Podpora výstavby zariadení na využívanie obnoviteľných zdrojov energie.
Aktivity Spracovanie technickej dokumentácie.
Inštalácia slnečných kolektorov na budovu obecného úradu.
Inštalácia slnečných kolektorov na budovu ZŠ s MŠ.

5.2 PROGRAM 2. DOPRAVA A KOMUNIKÁCIE

Strategický zámer

Podpora investičných aktivít so zameraním na modernizáciu a budovanie regionálnych komunikácií (ciest III. triedy) zaisťujúcich dopravnú obslužnosť obce Nová Bošáca. Zámerom je zabezpečiť také prepojenie osídlenia, ktoré umožní efektívny pohyb ľudí a tovaru, modernizáciu dopravných subsystémov zabezpečujúcich bezpečné a hygienicky vyhovujúce dopravné trasy. Cieľom investícií do tohto typu dopravnej infraštruktúry je odstránenie identifikovaných nedostatkov v cestnej sieti s ohľadom environmentálny a bezpečnostný aspekt.

Podprogram 2.1. Komunikácie

Cieľ 2.1 Zabezpečiť výstavbu a rekonštrukciu miestnych a štátnych komunikácií.

Opatrenia podprogramu:

Opatrenie 2.1.1 Výstavba a rekonštrukcia miestnych komunikácií v obci.
Aktivity Vypracovanie technickej dokumentácie.
Rekonštrukcia miestnych komunikácií v existujúcej zástavbe miestnych a obslužných na komunikácie funkčnej triedy C2, C3 a D v kategórii MO a MOU 6,5/40 a 4,5/30 na úsekoch, kde to dovoľujú šírkové pomery.

Opatrenie 2.1.2 Výstavba a rekonštrukcia štátnych komunikácií v obci.

Aktivita	Rekonštrukcia štátnej cesty III. triedy Nová Bošáca – Predpoloma. Rekonštrukcia štátnej cesty III. triedy Nová Bošáca – Šiance.
Opatrenie 2.1.3 Aktivita	Výstavba cyklotrás na prepojenie sídiel regiónu. Vypracovanie technickej dokumentácie. Výstavba cyklotrás na prepojenie sídiel regiónu.
Opatrenie 2.1.4 Aktivita	Dostavba parkovísk pre potreby občianskej infraštruktúry. Vypracovanie technickej dokumentácie. Dostavba parkovacích plôch pri obecnom cintoríne.
Opatrenie 2.1.5 Aktivita	Dostavba a rekonštrukcia chodníkov popri miestnych komunikáciách. Vypracovanie technickej dokumentácie. Rekonštrukcia vybudovaných chodníkov. Výstavba chodníka z centra obce do časti Salaš. Dostavba chodníkov v smere na časť Šance. Dostavba chodníka od centra obce smerom na obecný cintorín.
Opatrenie 2.1.6 Aktivita	Rekonštrukcia/výstavba mostov a lávok. Rekonštrukcia premostenia v smere na časť Šance.
Opatrenie 2.1.7 Aktivita	Úprava dopravnej infraštruktúry. Vyznačenie prechodov pre chodcov na frekventovaných častiach obce. Rekonštrukcia inžinierskej v obci. Osadenie spomaľovača na ceste v blízkosti základnej školy.

Podprogram 2.2. Doprava

Cieľ 2.2 Zabezpečenie dopravného spojenia hromadnou autobusovou dopravou, prípadne železničnou dopravou.

Opatrenia podprogramu:

Opatrenie 2.2.1	Riešenie zastávok SAD ako prvkov drobnej architektúry (prístrešky, lavičky, sedenia, informačné tabule, smetné koše, zeleň,...).
Aktivita	Vypracovanie technickej dokumentácie. Zrekonštruovať autobusové zastávky so samostatnými pruhmi a nástupnými plochami v zmysle platnej STN 736425.

5.3 PROGRAM 3. TECHNICKÁ INFRAŠTRUKTÚRA

Strategický zámer

Rozvoj komplexnej infraštruktúry podporujúcej rozvoj obce a zohľadňujúcej rast kvality života obyvateľov obce a životného prostredia. Rozvoj infraštruktúry bude smerovať hlavne k jej rozšíreniu na potenciálne priemyselné zóny v obci, IBV, ako aj na rekonštrukciu súčasnej infraštruktúry - vodovodnej, elektrickej, komunikačnej.

Cieľ 3 Zabezpečiť rozvoj a rekonštrukciu technickej infraštruktúry v obci.

Opatrenia podprogramu:

Opatrenie 3.1 Aktivita	Výstavba inžinierskych sietí v nových lokalitách IBV. Vypracovanie technickej dokumentácie. Dostavba plôch IBV v lokalite Predbošáčka, Dostavba plôch IBV v lokalite Šance. Dostavba plôch IBV v lokalite Predpoloma. Dostavba plôch IBV v lokalite futbalového ihriska.
Opatrenie 3.2 Aktivita	Rekonštrukcia a rozšírenie verejného osvetlenia. Vypracovanie technickej dokumentácie a príprava projektového spisu. Rekonštrukcia verejného osvetlenia – LED osvetlenie (príp. iné úsporné technológie). Výstavba osvetlenia na obecnom cintoríne. Výstavba osvetlenia na multifunkčnom ihrisku.
Opatrenie 3.3 Aktivita	Revitalizácia pietnych miest v obci. Spracovanie technickej dokumentácie. Revitalizácia areálu cintorína. Rekonštrukcia budovy domu smútku. Ozvučenie areálu obecného cintorína.
Opatrenie 3.4 Aktivita	Zásobovanie pitnou vodou. Spracovanie technickej dokumentácie. Výstavba verejného vodovodu I. etapa – Nová Bošáca, Ochodníčkovci, Prieseky. Výstavba verejného vodovodu II. etapa – Grúň, Predpolomská dolina, Predpoloma. Výstavba vodojemu pre jednotlivé tlakové pásma.
Opatrenie 3.5 Aktivita	Zvýšenie kapacity elektrickej rozvodnej siete. Rozšírenie elektrických rozvodov VN. Rekonštrukcia elektrických rozvodov NN – zemné vedenie. Rekonštrukcia pôvodných trafostaníc.
Opatrenie 3.6	Výstavba rozvodnej siete plynu.

Aktivity	Spracovanie technickej dokumentácie. Výstavba rozvodnej siete plynu v centrálnej časti obce I. etapa – Nová Bošáca, Ochodníčkovci, Prieseky. Výstavba rozvodnej siete plynu v centrálnej časti obce II. etapa – Grúň, Predpolomská dolina, Predpoloma. Výstavba regulačných staníc plynu.
----------	--

5.4 PROGRAM 4. ODPADOVÉ HOSPODÁRSTVO

Strategický zámer

Vytvorenie efektívneho a spoľahlivého systému odvádzania a zneškodňovania odpadov produkovaných subjektmi. Zabezpečiť výstavbu/dostavbu splaškovej a dažďovej kanalizačnej siete. Vytvoriť podmienky na odvoz a likvidáciu TKO a nebezpečného odpadu, vytvorenie podmienok na efektívnu separáciu odpadu v obci.

Cieľ 4 Nakladanie s komunálnym a drobným stavebným odpadom	
Opatrenia podprogramu:	
Opatrenie 4.1	V súlade s prijatými koncepciami zabezpečiť permanentné znižovanie podielu skladovanej časti odpadov, k čomu organizovať mobilné zbery textílií, kovového odpadu, viacvrstvových obalov nebezpečných odpadov.
Aktivity	Zvýšiť environmentálne povedomie ľudí. Zabezpečenie zberného kontajneru. Zabezpečenie zberu nebezpečných odpadov.
Opatrenie 4.2	Zabezpečiť separáciu komunálneho odpadu v obci.
Aktivity	Ekonomicky motivovať obyvateľstvo. Zabezpečiť požadované podmienky pre realizáciu separovaného zberu. Zabezpečenie nádob pre separovaný zber. Obstaranie kompostérov pre domáce kompostovanie.
Opatrenie 4.3	Rekultivácia čiernych skládok.
Aktivity	Lokalizácia čiernych skládok. Likvidácia skládok.
Opatrenie 4.4	Výstavba obecného zberného dvora a kompostoviska.
Aktivity	Vypracovanie technickej dokumentácie. Výstavba komunitnej kompostárne (do 5 ton ročne). Výstavba zberného dvora pre separovaný zber (bez zberu kovov). Obstaranie mechanizácie pre obecné kompostovisko (traktor, vlečka, štiepkovač). Obstaranie mechanizácie pre zberný dvor.
Opatrenie 4.5	Výstavba splaškovej kanalizačnej siete (do 2000 EO).
Aktivity	Vypracovanie technickej dokumentácie. Výstavba splaškovej kanalizačnej siete I. etapa – Nová Bošáca, Ochodníčkovci, Prieseky. Výstavba splaškovej kanalizačnej siete II. etapa – Grúň, Predpolomská dolina, Predpoloma. Výstavba samostatnej ČOV v spodnej časti obce (smer Moravské Lieskové).
Opatrenie 4.6	Výstavba dažďovej kanalizačnej siete.
Aktivity	Vypracovanie technickej dokumentácie. Revitalizácia odvodňovacích kanálov na zber povrchovej vody.

5.5 PROGRAM 5. ŽIVOTNÉ PROSTREDIE

Strategický zámer

Strategickým zámerom obce je nielen zachovanie existujúceho dobrého stavu životného prostredia a zvyšovania jeho kvality, ale aj eliminácia slabých stránok, neustála osвета, výchova a informovanosť o stave životného prostredia.

Podprogram 5.1. Informovanosť a poradenstvo

Cieľ 5.1 Zabezpečiť účinný systém informovanosti a poradenstva	
Opatrenia podprogramu:	
Opatrenie 5.1.1	Spracovať koncepciu zabezpečenia informovanosti, poradenstva a prevencie v oblasti ŽP. Trvale preferovať poradenstvo a prevenciu pred represiou.
Aktivity	Vypracovanie koncepcie pre ochranu životného prostredia v obci. Prezentácia a šírenie osvetu v oblasti životného prostredia.

Podprogram 5.2. Ochrana a racionálne využívanie vôd, ochrana pred povodňami

Cieľ 5.2 Zabezpečiť ochranu a racionálne využívanie vôd, ochranu pred povodňami.	
Opatrenia podprogramu:	
Opatrenie 5.2.1	Zabezpečiť dostatok kvalitnej pitnej vody, minimalizovať straty vo vodovodných sietach.
Aktivity	Výstavba vodovodnej siete.
Opatrenie 5.2.2	Revitalizácia protizáplavových opatrení.

Aktivita	Spracovanie technickej dokumentácie. Revitalizácia protizáplavových opatrení v hornej časti zastavaného územia.
Opatrenie 5.2.3	Revitalizácia koryt vodných tokov.
Aktivita	Vypracovanie technickej dokumentácie. Revitalizácia a vyčistenie koryta potoka Bošáčka. Rekonštrukcia a propagácia minerálnych prameňov nachádzajúce sa na území obce.

Podprogram 5.3. Ochrana ovzdušia

Cieľ 5.3 Zabezpečiť účinnú ochranu ovzdušia pred malými a strednými zdrojmi znečistenia nachádzajúcimi sa v katastrálnom území obce.

Opatrenia podprogramu:

Opatrenie 5.3..1	Zabezpečiť zníženie produkovaných emisií hlavným zdrojom znečistenia – domácnosti.
Aktivita	Obmedziť spaľovanie fosílnych palív. Prechod na alternatívne zdroje vykurovania.

Podprogram 5.4. Ochrana a rozvoj ostatných zložiek životného prostredia

Cieľ 5.4 Realizácia účinných opatrení v oblasti ostatných zložiek životného prostredia.

Opatrenia podprogramu:

Opatrenie 5.4.1	Realizácia protierózných opatrení.
Aktivita	Spracovanie technickej dokumentácie. Realizácia protierózných opatrení.
Opatrenie 5.4.2	Výstavba a revitalizácia oddychových zón v obci.
Aktivita	Spracovanie technickej dokumentácie. Výstavba oddychovej zóny v centre obce Nová Bošáca. Revitalizácia areálu bývalej Materskej školy – dostavba oddychovej zóny. Revitalizácia priestranstva pri nových bytových domoch. Revitalizácia plôch pri budove obecného úradu.

5.6 PROGRAM 6. SOCIÁLNE SLUŽBY A ZDRAVOTNÍCTVO

Strategický zámer

Neustále rozvíjať širokú paletu sociálnych a zdravotných služieb poskytovaných v obci. Dbáť o ich dostupnosť, kvalitu a vzájomnú vyváženosť za účelom dosiahnutia dôstojných podmienok života všetkých kategórií obyvateľov obce.

Podprogram 6.1. Sociálne služby

Cieľ 6.1 Doplniť chýbajúcu infraštruktúru sociálnych zariadení v obci a zvýšiť ich kvalitu.

Opatrenia podprogramu:

Opatrenie 6.1.1	Starostlivosť o obyvateľov v dôchodkovom veku.
Aktivita	Tvorba podmienok pre poskytovanie stravovania obyvateľov v dôchodkovom veku. Výstavba denného stacionáru. Poskytovanie opatrovateľskej služby. Zriadenie prepravnej služby pre oprávnených obyvateľov. Výstavba priestorov pre stretávanie obyvateľov v dôchodkovom veku. Rekonštrukcia a modernizácia, rozširovanie zariadení sociálnych služieb – CSS. Investovanie do materiálno-technického vybavenia zariadení sociálnych služieb – CSS.
Opatrenie 6.1.2	Starostlivosť o matky s deťmi a mladé rodiny.
Aktivita	Vypracovanie technickej dokumentácie. Tvorba podmienok. Výstavba priestorov pre stretávanie obyvateľov v teenagerskom veku. Zriadenie priestorov pre stretávanie matiek s deťmi.
Opatrenie 6.1.3	Starostlivosť o zdravotne postihnutých obyvateľov.
Aktivita	Vypracovanie technickej dokumentácie. Podpora zriaďovania chránených dielní pre ľudí so zdravotným postihnutím.
Opatrenie 6.1.4	Obecná nájomná bytová výstavba.
Aktivita	Vypracovanie technickej dokumentácie. Výstavba štandardných bytových domov 2 x 6 b.j..

Podprogram 6.2. Zdravotnícke služby

Cieľ 6.2 Zlepšiť úroveň poskytovania zdravotníckych a sociálnych služieb.

Opatrenia podprogramu:

Opatrenie 6.2.1	Podpora poradenskej činnosti.
Aktivita	Zabezpečenie personálnych kapacít.

Zabezpečenie priestorov.

Opatrenie 6.2.2 Zabezpečiť dostupnosť zdravotnej starostlivosti pre dospelých občanov.
Aktivity Zriadenie priestorov pre ambulanciu praktického lekára pre deti.
Zriadenie priestorov pre stomatologickú ambulanciu.
Zriadenie lekárne v obci,
Rekonštrukcia a modernizácia zdravotného strediska,

Podprogram 6.3. Služby zamestnanosti

Cieľ 6.3 Zlepšenie zamestnanosti a sociálnej inklúzie rizikových skupín obyvateľov obce.

Opatrenia podprogramu:

Opatrenie 6.3.1 Realizácia vzdelávacích kurzov v oblasti malého podnikania.
Aktivity Finančné a personálne zabezpečenie.

Opatrenie 6.3.2 Podpora klientov formou individuálneho poradenstva, posudzovania individuálnych schopností a vypracovávania
individuálnych akčných plánov a rozvoj celoživotného poradenstva.
Aktivity Zabezpečenie priestorov na uskutočňovanie poradenských služieb.
Personálne zabezpečenie poradenstva.

Opatrenie 6.3.3 Podpora poradensko-vzdelávacích aktivít zameraných na získavanie sociálnych zručností pri hľadaní si zamestnania a
komunikácie s potenciálnym zamestnávateľom pre znevýhodnených uchádzačov o zamestnanie.
Aktivity Zabezpečenie priestorov na uskutočňovanie poradenských služieb.
Personálne zabezpečenie poradenstva.

5.7 PROGRAM 7. VZDELÁVANIE A ŠPORT

Strategický zámer

Zabezpečenie všestranného rozvoja detí a mládeže. Zlepšenie technického stavu a vybavenia materskej a základnej školy. V športe umožniť ponuku čo najširšej palety služieb, zabezpečiť čo najefektívnejšie a transparentné využitie verejných financií ku prospechu všetkých občanov obce. Podpora existujúcich športových podujatí, ako aj vytváranie vhodných podmienok pre rozvoj rôznych druhov športu nielen pre obyvateľov obce.

Podprogram 7.1. Vzdelávanie

Cieľ 7.1 Zabezpečiť rozvoj a údržbu infraštruktúry vzdelávania a zabezpečenie podmienok pre efektívnu vzdelávaciu činnosť v obci.

Opatrenia podprogramu:

Opatrenie 7.1.1 Obnova, rozšírenie a modernizácia zariadení predškolskej výchovy.
Aktivity Spracovanie technickej dokumentácie.
Dostavba kapacit materskej školy a rekonštrukcia budovy MŠ,
Modernizácia vnútorného vybavenia materskej školy.

Opatrenie 7.1.2 Obnova a modernizácia zariadení základného školstva.
Aktivity Modernizácia vnútorného vybavenia základnej školy.
Rekonštrukcia budovy ZŠ.
Obstaranie a modernizácia jazykových učební na výučbu cudzích jazykov.

Opatrenie 7.1.3 Rekonštrukcia a dostavba areálu ZŠ a MŠ.
Aktivity Vypracovanie technickej dokumentácie.
Revitalizácia areálov materských škôl – dostavba hracích prvkov.

Opatrenie 7.1.4 Podpora záujmovej činnosti.
Aktivity Podpora záujmovej činnosti.

Opatrenie 7.1.5 Rekonštrukcia a modernizácia stravovacích zariadení vzdelávacích inštitúcií.
Aktivity Spracovanie technickej dokumentácie.
Rekonštrukcia jedálne MŠ a ZŠ.
Modernizácia vybavenia jedálne MŠ a ZŠ.

Opatrenie 7.1.6 Rekonštrukcia a dostavba školskej športovej infraštruktúry.
Aktivity Výstavba budovy školskej telocvične.
Výstavba dopravného ihriska.

Podprogram 7.2. Šport

Cieľ 7.2. Zabezpečiť trvalé skvalitňovanie vyváženej ponuky výkonnostného a rekreačného športu.

Opatrenia podprogramu:

Opatrenie 7.2.1 Výstavba a rekonštrukcia športovej infraštruktúry.
Aktivity Spracovanie technickej dokumentácie.
Rekonštrukcia objektu multifunkčného ihriska.
Revitalizácia plochy bývalého volejbalového ihriska.
Dostavba detského ihriska (pieskovisko, hojdačky, preliezky).

Vybudovanie multifunkčného športového areálu – tenis, basketbal, volejbal, ..
Rekonštrukcia futbalového ihriska,
Vybudovanie bežeckých trás,

Opatrenie 7.2.2 Rozvoj mimoškolskej činnosti – športové kluby, turistika, kultúrne krúžky.
Aktivity Zabezpečenie priestorového a materiálneho vybavenia.

5.8 PROGRAM 8. KULTÚRA

Strategický zámer

Trvalé pôsobenie na kultúrne povedomie obyvateľov širokou paletou kultúrnych aktivít organizovaných externými subjektmi. Existencia dôstojných priestorov pre kultúrne aktivity je povinnosť obce. Prieběžná a kreatívna propagácia podujatí má vplyv na imidž obce a tým aj na cestovný ruch.

Podprogram 8.1. Kultúrna infraštruktúra

Cieľ 8.1 Zachovanie kultúrno-historického potenciálu obce a rozvoj kultúrnych, informačných a voľnočasových aktivít v nadväznosti na rozvoj cestovného ruchu na regionálnej a miestnej úrovni.

Opatrenia podprogramu:

Opatrenie 8.1.1 Výstavba multifunkčného kultúrneho zariadenia.
Aktivity Vypracovanie technickej dokumentácie.
Rekonštrukcia budovy domu kultúry.
Obstaranie vybavenia domu kultúry.

Opatrenie 8.1.2 Expozície, galérie a pamiatky.
Aktivity Zriadenie expozície o histórii obce.

Opatrenie 8.1.3 Rozšírenie a modernizácia priestorov pre potreby obecných knižníc.
Aktivity Modernizácia vybavenia obecných knižníc.

Opatrenie 8.1.4 Organizovanie pravidelných kultúrnych podujatí.
Aktivity Revitalizácia a rekonštrukcia objektu amfiteátra Španie.
Podpora kultúrnych akcií.
Rozvoj cezhraničnej spolupráce, rozvíjanie spolupráce s partnerskou obcou Košíčky.

Podprogram 8.2. Organizačné zabezpečenie

Cieľ 8.2 Organizačne zabezpečiť ponuku kultúrnych podujatí v obci.

Opatrenia podprogramu:

Opatrenie 8.2.1 Spracovať kalendár kultúrnych podujatí na celý rok, tento priebežne aktualizovať. Rozšíriť žánrovú ponuku s orientáciou na hodnotný kultúrny prínos.
Aktivity Personálne a finančné zabezpečenie.
Spracovanie kalendár kultúrnych podujatí.

Podprogram 8.3. Propagácia v oblasti kultúry

Cieľ 8.3 Vytvorenie podmienok na efektívnu propagáciu obce v oblasti kultúry.

Opatrenia podprogramu:

Opatrenie 8.3.1 Spracovať globálnu koncepciu „propagácie“ histórie obce v multimediálnej forme.
Aktivity Personálne a finančné zabezpečenie.
Spracovanie koncepcie v multimediálnej forme.

Opatrenie 8.3.2 Propagácia kultúry na Internete prostredníctvom www stránky obce.
Aktivity Finančné zabezpečenie.
Obsahová analýza www stránky.
Priebežná aktualizácia www stránky.

5.9 PROGRAM 9. PROPAGÁCIA A CESTOVNÝ RUCH

Strategický zámer

Budovať goodwill obce a dosiahnuť, aby sa obec stala vyhľadávaným miestom cestovného ruchu v oblasti športu, kultúry a turistiky. Využiť prírodný potenciál, ktorý ponúka blízke aj širšie okolie obce.

Podprogram 9.1. Propagácia obce

Cieľ 9.1 Zabezpečiť účinnú propagáciu obce.

Opatrenia podprogramu:

Opatrenie 9.1.1 Aktualizácia www stránky obce.
Aktivity Finančné zabezpečenie.
Obsahová analýza www stránky.
Priebežná aktualizácia www stránky.

Opatrenie 9.1.2	Podpora budovania informačných tabúl' v obci.
Aktivita	Budovanie a inštalácia tabúl' informujúcich o atraktivitách obce. Budovanie a inštalácia tabúl' propagujúcich kultúrne hodnoty obce.

Podprogram 9.2. Rekreačno - relaxačné zázemie obce.

Cieľ 9.2 Budovanie relaxačno – rekreačného zázemia obce.

Opatrenia podprogramu:

Opatrenie 9.2.1	Podpora vytvárania nových atraktivít v obce.
Aktivita	Spracovanie technickej dokumentácie. Využitie poľnohospodárskych objektov pre rozvoj vidieckej turistiky. Vybudovanie rekreačného areálu – drevenice, bazén.

Podprogram 9.3. Cestovný ruch.

Cieľ 9.3 Podporovať podnikateľské aktivity v cestovnom ruchu.

Opatrenia podprogramu:

Opatrenie 9.3.1	Uzavrieť s podnikateľmi dohody o poskytovaní služieb v agroturistike a cestovnom ruchu a o propagovaní ich služieb obcami.
Aktivita	Zabezpečenie personálnych kapacít.
Opatrenie 9.3.2	Podporovať podnikateľské subjekty, neziskové organizácie a inštitúcie pri získavaní finančných prostriedkov z grantov a fondov EÚ.
Aktivita	Zabezpečenie personálnych kapacít.

5.10 PROGRAM 10. ADMINISTRATÍVA A BEZPEČNOSŤ

Strategický zámer

Vytvoriť podmienky na efektívnu prácu obecného úradu. Vytvoriť vyhovujúce podmienky na poskytovania verejných služieb, estetizácia a funkčnosť miesta kontaktu so zákazníkmi obecného úradu, vytváranie vhodných technických a pracovných podmienok na mestských úradoch. Vytvorenie podmienok na znižovanie kriminality v obci a ochranu majetku obyvateľov a ostatných subjektov v obci.

Podprogram 10.1. Administratíva

Cieľ 10.1 Zabezpečiť rozvoj administratívnej infraštruktúry a podmienok na výkon samosprávnych funkcií v obci

Opatrenia podprogramu:

Opatrenie 10.1.1	Komplexná rekonštrukcia budovy Obecného úradu.
Aktivita	Spracovanie technickej dokumentácie. Komplexná rekonštrukcia budovy obecného. Výstavba bezbariérového prístupu do obecného úradu. Rekonštrukcia obecného rozhlasu. Spracovanie územného plánu obce.

Podprogram 10.2. Bezpečnosť

Cieľ 10.2 Vytvorenie podmienok na znižovanie kriminality v obci a ochranu majetku obyvateľov a ostatných subjektov v obci.

Opatrenia podprogramu:

Opatrenie 10.2.1	Zvyšovanie bezpečnosti v obci.
Aktivita	Inštalácia kamerového systému v priestore OcÚ. Inštalácia kamerového systému v priestore ZŠ. Inštalácia kamerového systému v priestore cintorína. Inštalácia merania rýchlosti v centrálnej časti a na koncových častiach obce. Rekonštrukcia a modernizácia požiarnej zbrojnice, požiarnej techniky a celkového vybavenia požiarnej zbrojnice.

5.11 PROGRAM 11. INFORMATIZÁCIA OBCE

Strategický zámer

Zabezpečenie technických podmienok pre rozvoj informačnej spoločnosti. Umožniť obyvateľom využívať on-line elektronické služby samosprávy. Vytvoriť vhodné podmienky na prechod na e-government na lokálnej úrovni (e-vote, e-services,...). Umožniť obyvateľom obce a pracovníkom samosprávy zvyšovať svoje počítačové vedomie a zručnosti.

Podprogram 11.1. Budovanie a rozvoj informačnej infraštruktúry.

Cieľ 11.1 Zabezpečiť technické podmienky na prechod samosprávy na nový typ vládnutia - e - government.

Opatrenia podprogramu:

Opatrenie 11.1.1 Rozvoj infraštruktúry informačných systémov samosprávy.
Aktivita Technické zabezpečenie IS.
Tvorba základného SW na komunikáciu občan – samospráva – podnikateľské subjekty.
Vypracovanie zásad informačného systému v obci.

Opatrenie 11.1.2 Zavádzanie efektívnych elektronických služieb poskytovaných na úrovni samosprávy.
Aktivita Tvorba aplikačného softwaru na zabezpečenie e – služieb v obci.
Tvorba SW na realizáciu e-vote na miestnej úrovni.

Podprogram 11.2. Počítačová gramotnosť.

Cieľ 11.2 Zvýšenie počítačovej gramotnosti obyvateľov a pracovníkov samosprávy.

Opatrenia podprogramu:

Opatrenie 11.2.1 Podpora zvyšovania počítačového vedomia u pracovníkov samosprávy.
Aktivita Realizácia kurzov v oblasti nových SW pre pracovníkov miestnej samosprávy.

Opatrenie 11.2.2 Podpora zvyšovania počítačového vedomia u obyvateľov obce.
Aktivita Realizácia kurzov na zvyšovanie počítačového vedomia u obyvateľov obce.
Realizácia kurzov na obsluhu a používanie obecného informačného a komunikačného systému.

Opatrenie 11.2.3 Podpora vzdelávacích aktivít zameraných na zvyšovanie zručností a vedomostí o internete a motiváciu k používaniu internetu a elektronických služieb.
Aktivita Realizácia kurzov na zvyšovanie vedomostí o internete.

6 MERATEĽNÉ INDIKÁTORY

Monitorovanie Programu hospodárskeho a sociálneho rozvoja obce Nová Bošáca sa vykonáva na základe súboru indikátorov priradených k jednotlivým cieľom a opatreniam (ktoré môžu byť priebežne konkretizované). Indikátory podporujú oprávnenosť verejných výdavkov na jednotlivé opatrenia a zároveň preukazujú ekonomickú účinnosť realizovaných verejných výdavkov. Indikátory budú zároveň základným faktorom pri tvorbe kritérií na čerpanie finančnej podpory z regionálneho rozvojového fondu.

6.1 PROGRAM 1. HOSPODÁRSTVO A VEDECKO-TECHNICKÝ ROZVOJ

Podprogram 1.1. Podpora malého a stredného podnikania zo strany obce.

Cieľ 1.1 Finančne, legislatívne a technicky podporovať malé a stredné podnikanie zo strany obce.

Opatrenia	Názov	Merateľné indikátory	Typ	Merná jednotka	Inform. zdroj	Vých. hodnota	Cieľová hodnota
Opatrenie 1.1.1	Zakladanie a revitalizácia malých a stredných podnikov s majetkovou účasťou obce.	Počet vytvorených nových pracovných miest	dopad	počet	podn. subjekt	0	5
		Počet podnikateľských subjektov	dopad	počet	podn. subjekt	0	1
		Nárast tržieb	výsledok	%	podn. subjekt	7	15
Opatrenie 1.1.2	Podpora rozvoja obchodných a komerčných služieb v obci.	Počet vytvorených nových pracovných miest	dopad	počet	podn. subjekt	0	8
		Počet nových podnikateľských subjektov	dopad	počet	podn. subjekt	0	4
		Celková predajná plocha	výsledok	m ²	podn. subjekt	0	400

Podprogram 1.2. Podpora tradičných odvetví priemyslu a poľnohospodárstva.

Cieľ 1.2 Zabezpečiť rozvoj tradičných remesiel v obci.

Opatrenia	Názov	Merateľné indikátory	Typ	Merná jednotka	Inform. zdroj	Vých. hodnota	Cieľová hodnota
Opatrenie 1.2.1	Rekonštrukcia areálov hospodárskych dvorov PD.	Počet vytvorených nových pracovných miest	dopad	počet	podn. subjekt	0	15
		Nárast pridanej hodnoty	dopad	%	podn. subjekt	5	10
		Nárast tržieb	výsledok	%	podn. subjekt	7	15
		Počet podporených projektov	výstup	počet	podn. subjekt	0	4
		Výdavky na inovácie	výsledok	€	podn. subjekt	0	1,5 mil.

Podprogram 1.3. Podpora inovačných aktivít v podnikoch.

Cieľ 1.3 Vytvorenie podmienok na rozvoj inovačných aktivít v súkromných podnikoch.							
Opatrenia	Názov	Merateľné indikátory	Typ	Merná jednotka	Inform. zdroj	Vých. hodnota	Cieľová hodnota
Opatrenie 1.3.1	Zavádzanie nových technológií do súčasných výrobných prevádzok.	Počet vytvorených nových pracovných miest	dopad	počet	podn. subjekt	0	10
		Nárast pridanej hodnoty	dopad	%	podn. subjekt	5	15
		Nárast tržieb	výsledok	%	podn. subjekt	5	10
		Výdavky na inovácie	výsledok	€	podn. subjekt	0	500 tis.

Podprogram 1.4. Energetická efektívnosť a progresívne technológie vo výrobe.

Cieľ 1.4 Zvýšenie energetickej efektívnosti na strane výroby aj spotreby a zavádzanie progresívnych technológií v energetike.							
Opatrenia	Názov	Merateľné indikátory	Typ	Merná jednotka	Inform. zdroj	Vých. hodnota	Cieľová hodnota
Opatrenie 1.4.1	Podpora výstavby zariadení na využívanie obnoviteľných zdrojov energie.	Objem preinvestovaných prostriedkov	výsledok	€	obec Nová Bošáca	0	60 tis.
		Objem vyprodukovanej elektrickej energie	výsledok	kW	obec Nová Bošáca	0	200
		Počet vytvorených nových pracovných miest	dopad	počet	obec Nová Bošáca	0	1

6.2 PROGRAM 2. DOPRAVA A KOMUNIKÁCIE

Podprogram 2.1. Komunikácie

Cieľ 2.1 Rozvoj dopravnej infraštruktúry							
Opatrenia	Názov	Merateľné indikátory	Typ	Merná jednotka	Inform. zdroj	Vých. hodnota	Cieľová hodnota
Opatrenie 2.1.1	Výstavba a rekonštrukcia miestnych komunikácií v obci.	Dĺžka rekonštruovaných a novovybudovaných ciest II. a III. triedy a miestnych komunikácií	výstup	km	obec Nová Bošáca	0	5
		Dĺžka novovybudovaných chodníkov	výstup	km	obec Nová Bošáca	0	0
		Počet užívateľov podporených Projektov	výsledok	počet	obec Nová Bošáca	0	1111
		Počet vytvorených pracovných miest	výsledok	počet	obec Nová Bošáca	0	0
Opatrenie 2.1.2	Výstavba a rekonštrukcia štátnych komunikácií v obci.	Dĺžka rekonštruovaných a novovybudovaných ciest II. a III. triedy a miestnych komunikácií	výstup	km	obec Nová Bošáca	0	5
		Dĺžka novovybudovaných chodníkov	výstup	km	obec Nová Bošáca	0	0
		Počet užívateľov podporených Projektov	výsledok	počet	obec Nová Bošáca	-	-
		Počet vytvorených pracovných miest	výsledok	počet	obec Nová Bošáca	0	0
Opatrenie 2.1.3	Výstavba cyklotrás na prepojenie sídiel regiónu.	Dĺžka vybudovaných cyklotrás	výstup	km	obec Nová Bošáca	0	10
		Počet užívateľov podporených projektov	výsledok	počet	obec Nová Bošáca	0	1111
		Počet nových návštevníkov obce	výsledok	počet	obec Nová Bošáca	0	5000
		Počet vytvorených pracovných miest	výsledok	počet	obec Nová Bošáca	0	0
Opatrenie 2.1.4	Dostavba parkovísk pre potreby občianskej infraštruktúry.	Počet novovybudovaných parkovacích miest	výstup	počet	obec Nová Bošáca	0	30
		Počet užívateľov podporených projektov	výsledok	počet	obec Nová Bošáca	0	1111
		Počet vytvorených pracovných miest	výsledok	počet	obec Nová Bošáca	0	0



Opatrenie 2.1.5	Dostavba a rekonštrukcia chodníkov popri miestnych komunikáciách.	Dĺžka rekonštruovaných chodníkov	výstup	km	obec Nová Bošáca	0	3
		Dĺžka novovybudovaných chodníkov	výstup	km	obec Nová Bošáca	0	5
		Počet užívateľov podporených projektov	výsledok	počet	obec Nová Bošáca	0	1111
		Počet vytvorených pracovných miest	výsledok	počet	obec Nová Bošáca	0	0
Opatrenie 2.1.6	Rekonštrukcia/výstavba mostov a lávok.	Počet zrekonštruovaných/vybudovaných mostov	výstup	počet	obec Nová Bošáca	0	1
		Počet užívateľov podporených projektov	výsledok	počet	obec Nová Bošáca	-	-
Opatrenie 2.1.7	Úprava dopravnej infraštruktúry.	Počet novovybudovaných dopravných technických zariadení	výsledok	počet	obec Nová Bošáca	0	4
		Dĺžka novovybudovaných komunikácií	výstup	km	obec Nová Bošáca	0	0

Podprogram 2.2. Doprava

Cieľ 2.2 Zabezpečenie dopravného spojenia hromadnou autobusovou dopravou, prípadne železničnou dopravou.							
Opatrenia	Názov	Merateľné indikátory	Typ	Merná jednotka	Inform. zdroj	Vých. hodnota	Cieľová hodnota
Opatrenie 2.2.1	Riešenie zastávok SAD ako prvkov drobnej architektúry (prístrešky, lavičky, sedenia, informačné tabule, smetné koše, zeleň,...).	Počet zrekonštruovaných zastávok SAD	výstup	počet	obec Nová Bošáca	0	14
		Počet užívateľov podporených projektov	výsledok	počet	obec Nová Bošáca	0	1111
		Počet vytvorených pracovných miest	výsledok	počet	obec Nová Bošáca	0	0

6.3 PROGRAM 3. TECHNICKÁ INFRAŠTRUKTÚRA

Cieľ 3 Zabezpečiť rozvoj a rekonštrukciu technickej infraštruktúry v obci.							
Opatrenia	Názov	Merateľné indikátory	Typ	Merná jednotka	Inform. zdroj	Vých. hodnota	Cieľová hodnota
Opatrenie 3.1	Výstavba inžinierskych sietí v nových lokalitách.	Celková nová plocha pre IBV	výsledok	ha	obec Nová Bošáca	0	3
		Počet nových obyvateľov obce	dopad	osoby	obec Nová Bošáca	0	70
Opatrenie 3.2	Rekonštrukcia a rozšírenie verejného osvetlenia.	Počet inštalovaných svietidiel	výsledok	počet	obec Nová Bošáca	0	50
		Zvýšenie pokrytia územia verejným osvetlením	dopad	%	obec Nová Bošáca	85	100
		Počet podporených Projektov, prostredníctvom ktorých boli vytvorené podmienky na poskytovanie nových služieb verejnej infraštruktúry	dopadu	počet	obec Nová Bošáca	0	1
Opatrenie 3.3	Revitalizácia pietnych miest v obci.	Plocha zrekonštruovaného cintorína	výstup	m ²	obec Nová Bošáca	0	5000
		Počet vysadených krov a drevín	výsledok	počet	obec Nová Bošáca	0	200
Opatrenie 3.4	Zásobovanie pitnou vodou.	Percento obyvateľov zásobovaných vodou z verejných vodovodov	kontextový	%	obec Nová Bošáca	95	99
		Dĺžka vybudovanej vodovodnej siete	výsledok	km	obec Nová Bošáca	0	25
		Počet užívateľov podporených Projektov	výsledok	počet	obec Nová Bošáca	0	1111
Opatrenie 3.5	Zvýšenie kapacity elektrickej rozvodnej siete.	Zvýšenie kapacity v %	dopad	%	obec Nová Bošáca	0	20
		Počet užívateľov podporených Projektov	výsledok	počet	obec Nová Bošáca	0	1111
Opatrenie 3.4	Výstavba rozvodnej siete plynu.	Percento užívateľov	kontextový	%	obec Nová Bošáca	0	99
		Dĺžka vybudovanej siete	výsledok	km	obec Nová Bošáca	0	25
		Počet užívateľov podporených Projektov	výsledok	počet	obec Nová Bošáca	0	1111

6.4 PROGRAM 4. ODPADOVÉ HOSPODÁRSTVO

Cieľ 4 Nakladanie s komunálnym a drobným stavebným odpadom							
Opatrenia	Názov	Merateľné indikátory	Typ	Merná	Inform.	Vých.	Cieľová

				jednotka	zdroj	hodnota	hodnota
Opatrenie 4.1	V súlade s prijatými koncepciami zabezpečiť permanentné znižovanie podielu skladovanej časti odpadov, k čomu organizovať mobilné zbery textílií, kovového odpadu, viacvrstvových obalov nebezpečných odpadov.	Produkcia komunálneho odpadu	ŠÚ SR	tony	obec Nová Bošáca	0	20
		Zneškodnený komunálny odpad	MŽP SR	tony	obec Nová Bošáca	0	18
		Objem separovaného odpadu.	dopad	tony	obec Nová Bošáca	0	2
		Znižovanie objemu produkovaného odpadu	dopad	%	obec Nová Bošáca	0	5
Opatrenie 4.2	Zabezpečiť separáciu komunálneho odpadu v obci.	Objem separovaného odpadu.	dopad	tony	obec Nová Bošáca	0	2
		Znižovanie objemu produkovaného odpadu	dopad	tony	obec Nová Bošáca	0	5
		Zneškodnený komunálny odpad	MŽP SR	kontextový	obec Nová Bošáca	0	18
Opatrenie 4.3	Rekultivácia čiernych skládok.	Plocha rekultivovanej skládky KO, čiernych skládok.	výsledok	m ²	obec Nová Bošáca	0	500
Opatrenie 4.4	Výstavba obecného zberného dvora a kompostoviska.	Objem uskladneného odpadu v tonách,	dopad	tony	obec Nová Bošáca	0	10
		Počet vybudovaných kompostovísk a zberných dvorov	Výsledok	počet	obec Nová Bošáca	0	2
Opatrenie 4.5	Výstavba splaškovej kanalizačnej siete (do 2000 EO).	Dĺžka novovybudovanej splaškovej kanalizácie	výsledok	km	obec Nová Bošáca	0	15
Opatrenie 4.6	Výstavba dažďovej kanalizačnej siete.	Dĺžka novovybudovanej dažďovej kanalizácie	výsledok	km	obec Nová Bošáca	0	10

6.5 PROGRAM 5. ŽIVOTNÉ PROSTREDIE

Podprogram 5.1. Informovanosť a poradenstvo

Cieľ 5.1 Zabezpečiť účinný systém informovanosti a poradenstva							
Opatrenia	Názov	Merateľné indikátory	Typ	Merná jednotka	Inform. zdroj	Vých. hodnota	Cieľová hodnota
Opatrenie 5.1.1	Spracovať koncepciu zabezpečenia informovanosti, poradenstva a prevencie v oblasti ŽP. Trvale preferovať poradenstvo a prevenciu pred represiou.	Počet vypracovaných koncepcií	výsledok	počet	obec Nová Bošáca	0	1
		Počet užívateľov podporených projektov	výsledok	počet	obec Nová Bošáca	0	1111

Podprogram 5.2. Ochrana a racionálne využívanie vôd, ochrana pred povodňami

Cieľ 5.2 Zabezpečiť ochranu a racionálne využívanie vôd, ochranu pred povodňami.							
Opatrenia	Názov	Merateľné indikátory	Typ	Merná jednotka	Inform. zdroj	Vých. hodnota	Cieľová hodnota
Opatrenie 5.2.1	Zabezpečiť dostatok kvalitatívnej pitnej vody, minimalizovať straty vo vodovodných sieťach.	Percento obyvateľov zásobovaných vodou z verejných vodovodov	kontextový	%	obec Nová Bošáca	0	99
Opatrenie 5.2.2	Revitalizácia protizáplavových opatrení.	Dĺžka upravených korýt	výsledok	km	obec Nová Bošáca	0	5
		Počet vytvorených poldrov	výsledok	počet	obec Nová Bošáca	0	0
		Počet vytvorených protizáplavových hrádzi	výsledok	počet	obec Nová Bošáca	0	2
Opatrenie 5.2.3	Revitalizácia korýt vodných tokov.	Dĺžka zrekonštruovaných korýt tokov	výsledok	km	obec Nová Bošáca	0	5
		Zvýšenie prietoku korýt vodných tokov	dopad	%	obec Nová Bošáca	0	50

Podprogram 5.3. Ochrana ovzdušia

Cieľ 5.3 Zabezpečiť účinnú ochranu ovzdušia pred malými a strednými zdrojmi znečistenia nachádzajúcimi sa v katastrálnom území obce							
---	--	--	--	--	--	--	--



Opatrenia	Názov	Merateľné indikátory	Typ	Merná jednotka	Inform. zdroj	Vých. hodnota	Cieľová hodnota
Opatrenie 5.3.1	Zabezpečiť zníženie produkovaných emisií hlavným zdrojom znečistenia – domácnosti.	Počet domácností s vykurovaním alternatívnymi zdrojmi energie	výsledok	%	obec Nová Bošáca	0	40

Podprogram 5.4. Ochrana a rozvoj ostatných zložiek životného prostredia

Cieľ 5.4 Realizácia účinných opatrení v oblasti ostatných zložiek životného prostredia.

Opatrenia	Názov	Merateľné indikátory	Typ	Merná jednotka	Inform. zdroj	Vých. hodnota	Cieľová hodnota
Opatrenie 5.4.1	Realizácia protierózných opatrení.	Celková plocha s realizovanými opatreniami	výstup	ha	obec Nová Bošáca	0	2
		Počet užívateľov podporených Projektov	výsledok	počet	obec Nová Bošáca	0	1111
		Počet vysadených nových krovin a stromov,	výsledok	počet	obec Nová Bošáca	0	50
Opatrenie 5.4.2	Výstavba a revitalizácia oddychových zón v obci.	Plocha zrekonštruovaných OZ	výsledok	m ²	obec Nová Bošáca	0	2500
		Počet vysadených krov a drevín	výsledok	počet	obec Nová Bošáca	0	200

6.6 PROGRAM 6. SOCIÁLNE SLUŽBY A ZDRAVOTNÍCTVO

Podprogram 6.1. Sociálne služby

Cieľ 6.1 Doplniť chýbajúcu infraštruktúru sociálnych zariadení v obci a zvýšiť ich kvalitu.

Opatrenia	Názov	Merateľné indikátory	Typ	Merná jednotka	Inform. zdroj	Vých. hodnota	Cieľová hodnota
Opatrenie 6.1.1	Starostlivosť o obyvateľov v dôchodkovom veku.	Počet užívateľov podporených projektov	výsledku	počet	obec Podbrezová	0	80
		Počet podporených Projektov	výsledku	počet	obec Podbrezová	0	1
Opatrenie 6.1.2	Starostlivosť o matky s deťmi a mladé rodiny.	Počet užívateľov podporených projektov	výsledku	počet	obec Podbrezová	0	30
		Počet podporených projektov	výsledku	počet	obec Podbrezová	0	1
Opatrenie 6.1.3	Starostlivosť o zdravotne postihnutých obyvateľov.	Počet podporených projektov	výsledku	počet	obec Podbrezová	0	5
		Počet užívateľov podporených projektov	výsledku	počet	obec Podbrezová	0	10
Opatrenie 6.1.4	Obecná nájomná bytová výstavba.	Počet užívateľov podporených projektov	výsledku	počet	obec Podbrezová	0	70
		Počet podporených projektov	výsledku	počet	obec Podbrezová	0	2
		Počet vytvorených pracovných miest	výsledku	počet	obec Podbrezová	0	0

Podprogram 6.2. Zdravotnícke služby

Cieľ 6.2 Zlepšiť úroveň poskytovania zdravotníckych a sociálnych služieb.

Opatrenia	Názov	Merateľné indikátory	Typ	Merná jednotka	Inform. zdroj	Vých. hodnota	Cieľová hodnota
Opatrenie 6.2.1	Podpora poradenskej činnosti.	Počet užívateľov podporených projektov	výsledku	počet	obec Nová Bošáca	0	10
		Počet podporených projektov	výstupu	počet	obec Nová Bošáca	0	1
Opatrenie 6.2.2	Zabezpečiť dostupnosť zdravotnej starostlivosti pre dospelých občanov.	Počet podporených projektov, prostredníctvom ktorých boli vytvorené podmienky na poskytovanie nových služieb verejnej infraštruktúry	dopadu	počet	obec Nová Bošáca	0	2
		Počet užívateľov podporených projektov	výsledku	počet	obec Nová Bošáca	0	1111

Podprogram 6.3. Služby zamestnanosti

Cieľ 6.3 Zlepšenie zamestnanosti a sociálnej inklúzie rizikových skupín obyvateľov obce.

Opatrenia	Názov	Merateľné indikátory	Typ	Merná jednotka	Inform. zdroj	Vých. hodnota	Cieľová hodnota
Opatrenie 6.3.1	Realizácia vzdelávacích kurzov v oblasti malého podnikania.	počet úspešných absolventov programov ČZV podporených z projektov OPV	výstup	absolútny počet	obec Nová Bošáca	0	20
		produktivita práce ako dôsledok rozvoja ľudského kapitálu	vplyv	%	obec Nová Bošáca	20	75

Opatrenie 6.3.2	Podpora klientov formou individuálneho poradenstva, posudzovania individuálnych schopností a vypracovávaní individuálnych akčných plánov a rozvoj celoživotného poradenstva.	Počet užívateľov podporených projektov	výsledku	počet	obec Nová Bošáca	0	20
		Počet podporených projektov	výstupu	počet	obec Nová Bošáca	0	1
Opatrenie 6.3.3	Podpora poradensko-vzdelávacích aktivít zameraných na získavanie sociálnych zručností pri hľadaní si zamestnania a komunikácie s potenciálnym zamestnávateľom pre znevýhodnených uchádzačov o zamestnanie.	Počet užívateľov podporených projektov	výsledku	počet	obec Nová Bošáca	0	20
		Počet podporených projektov	výstupu	počet	obec Nová Bošáca	0	5
		Zníženie nezamestnanosti	dopad	%	obec Nová Bošáca	0	10
		Počet novozaložených podnikateľských subjektov	dopad	%	obec Nová Bošáca	0	5

6.7 PROGRAM 7. VZDELÁVANIE A ŠPORT

Podprogram 7.1. Vzdelávanie

Cieľ 7.1 Zabezpečiť rozvoj a údržbu infraštruktúry vzdelávania a zabezpečenie podmienok pre efektívnu vzdelávaciu činnosť v obci.

Opatrenia	Názov	Merateľné indikátory	Typ	Merná jednotka	Inform. zdroj	Vých. hodnota	Cieľová hodnota
Opatrenie 7.1.1	Obnova, rozšírenie a modernizácia zariadení predškolskej výchovy.	Výmera vybudovaných priestorov v m ²	výstup	m ²	obec Podbrezová	0	300
		Výmera zrekonštruovaných priestorov v m ²	výstupu	m ²	obec Podbrezová	0	0
		Počet vzdelávacích miestností	výsledku	počet	obec Podbrezová	0	5
		Počet užívateľov podporených projektov	výsledku	počet	obec Podbrezová	0	25
Opatrenie 7.1.2	Obnova a modernizácia zariadení základného školstva.	Počet novovybavených miestností	výstup	počet	obec Podbrezová	0	10
		Výmera zrekonštruovaných a novovybudovaných priestorov v m ²	výstupu	m ²	obec Podbrezová	0	400
		Počet užívateľov podporených projektov	výsledku	počet	obec Podbrezová	0	70
Opatrenie 7.1.3	Rekonštrukcia a dostavba areálu ZŠ a MŠ.	Plocha rekonštruovaných externých priestorov	výsledku	ha	obec Podbrezová	0	1
		Počet užívateľov podporených projektov	výsledku	počet	obec Podbrezová	0	150
Opatrenie 7.1.4	Podpora záujmovej činnosti.	Výmera zrekonštruovaných a novovybudovaných priestorov v m ²	výstupu	m ²	obec Podbrezová	0	0
		Počet užívateľov podporených projektov	výsledku	počet	obec Podbrezová	0	100
Opatrenie 7.1.5	Rekonštrukcia a modernizácia stravovacích zariadení vzdelávacích inštitúcií.	Výmera vybudovaných priestorov v m ²	výstup	m ²	obec Podbrezová	0	0
		Výmera zrekonštruovaných priestorov v m ²	výstupu	m ²	obec Podbrezová	0	300
		Počet užívateľov podporených Projektov	výsledku	počet	obec Podbrezová	0	100
Opatrenie 7.1.6	Rekonštrukcia a dostavba školskej športovej infraštruktúry.	Výmera vybudovaných priestorov v m ²	výstup	m ²	obec Podbrezová	0	500
		Výmera zrekonštruovaných priestorov v m ²	výstupu	m ²	obec Podbrezová	0	500
		Počet užívateľov podporených Projektov	výsledku	počet	obec Podbrezová	0	100

Podprogram 7.2. Šport

Cieľ 7.2. Zabezpečiť trvalé skvalitňovanie vyváženej ponuky výkonnostného a rekreačného športu.

Opatrenia	Názov	Merateľné indikátory	Typ	Merná jednotka	Inform. zdroj	Vých. hodnota	Cieľová hodnota
Opatrenie 7.2.1	Výstavba a rekonštrukcia športovej infraštruktúry.	Počet vybudovaných ihrísk	výsledku	počet	obec Nová Bošáca	0	3
		Počet organizovaných športových podujatí	výsledku	počet	obec Nová Bošáca	0	10
		Počet užívateľov podporených projektov	výsledku	počet	obec Nová Bošáca	0	50
Opatrenie 7.2.2	Rozvoj mimoškolskej činnosti – športové kluby, turistika, kultúrne krúžky.	Počet organizovaných športových podujatí	výsledku	počet	obec Nová Bošáca	0	10
		Počet užívateľov podporených projektov	výsledku	počet	obec Nová Bošáca	0	50

6.8 PROGRAM 8. KULTÚRA

Podprogram 8.1. Kultúrna infraštruktúra

Cieľ 8.1 Zachovanie kultúrno-historického potenciálu obce a rozvoj kultúrnych, informačných a voľnočasových aktivít v nadväznosti na rozvoj cestovného ruchu na regionálnej a miestnej úrovni.

Opatrenia	Názov	Merateľné indikátory	Typ	Merná jednotka	Inform. zdroj	Vých. hodnota	Cieľová hodnota
Opatrenie 8.1.1	Výstavba multifunkčného kultúrneho zariadenia.	Výmera zrekonštruovaných priestorov v m ²	výstup	m ²	obec Podbrezová	0	350
		Zníženie koeficientu prestupu tepla,	dopad	%	obec Podbrezová	0	30
		Plocha zrekonštruovanej strešnej krytiny,	výstup	m ²	obec Podbrezová	0	500
Opatrenie 8.1.2	Expozície, galérie a pamiatky.	Počet zriadených expozícií	výstup	počet	obec Podbrezová	0	1
		Počet návštevníkov zariadení	dopad	počet	obec Podbrezová	0	500
Opatrenie 8.1.4	Rozšírenie a modernizácia priestorov pre potreby obecných knižníc.	Počet nových objektov kultúrnych služieb	výsledok	počet	obec Podbrezová	0	0
		Počet výpožičiek za rok	výsledok	počet	obec Podbrezová	1200	2000
Opatrenie 08.1.5	Organizovanie pravidelných kultúrnych podujatí.	Počet nových objektov na organizovanie kultúrnych akcií	výsledok	počet	obec Podbrezová	0	1
		Počet nových návštevníkov obce	výsledok	počet	obec Podbrezová	3000	5000
		Počet organizovaných kultúrnych podujatí	výsledok	počet	obec Podbrezová	2	2

Podprogram 8.2. Organizačné zabezpečenie

Cieľ 8.2 Organizačne zabezpečiť ponuku kultúrnych podujatí v obci.

Opatrenia	Názov	Merateľné indikátory	Typ	Merná jednotka	Inform. zdroj	Vých. hodnota	Cieľová hodnota
Opatrenie 8.2.1	Spracovať kalendár kultúrnych podujatí na celý rok, tento priebežne aktualizovať. Rozšíriť žánrovú ponuku s orientáciou na hodnotný kultúrny prínos.	Počet spracovaných reklamných informačných letákov	výsledok	počet	obec Nová Bošáca	0	1
		Počet nových návštevníkov obce	výsledok	počet	obec Nová Bošáca	0	1500

Podprogram 8.3. Propagácia v oblasti kultúry

Cieľ 8.3 Vytvorenie podmienok na efektívnu propagáciu obce v oblasti kultúry.

Opatrenia	Názov	Merateľné indikátory	Typ	Merná jednotka	Inform. zdroj	Vých. hodnota	Cieľová hodnota
Opatrenie 8.3.1	Spracovať globálnu koncepciu „propagácie“ histórie obce v multimediálnej forme.	Počet spracovaných reklamných informačných letákov, multimediálnych prezentácií	výsledok	počet	obec Nová Bošáca	0	0
		Počet nových návštevníkov obce	výsledok	počet	obec Nová Bošáca	0	1500
Opatrenie 8.3.2	Propagácia kultúry na Internete prostredníctvom www stránky obce.	Počet nových prístupov na www stránku	výsledok	počet	obec Nová Bošáca	0	400
		Počet nových návštevníkov obce	dopad	počet	obec Nová Bošáca	0	1500
		Počet propagovaných kultúrnych podujatí	výsledok	počet	obec Nová Bošáca	0	1

6.9 PROGRAM 9. PROPAGÁCIA A CESTOVNÝ RUCH

Podprogram 9.1. Propagácia obce

Cieľ 9.1 Zabezpečiť účinnú propagáciu obce.

Opatrenia	Názov	Merateľné indikátory	Typ	Merná jednotka	Inform. zdroj	Vých. hodnota	Cieľová hodnota
Opatrenie 9.1.1	Aktualizácia www stránky obce.	Počet nových prístupov na www stránku	výsledok	počet	obec Nová Bošáca	250	800
Opatrenie 9.1.2	Podpora budovania informačných tabúlí v obce.	Počet nových inštalovaných tabúlí	výsledok	počet	obec Nová Bošáca	0	5
		Počet nových návštevníkov obce	dopad	počet	obec Nová Bošáca	0	800

Podprogram 9.2. Rekreačno - relaxačné zázemie obce.

Cieľ 9.2 Budovanie relaxačno – rekreačného zázemia obce.							
Opatrenia	Názov	Merateľné indikátory	Typ	Merná jednotka	Inform. zdroj	Vých. hodnota	Cieľová hodnota
Opatrenie 9.2.1	Podpora vytvárania nových atrakcií v obci.	Počet vytvorených nových pracovných miest	dopad	počet	obec Nová Bošáca	0	15
		Počet nových návštevníkov obce	výsledok	počet	obec Nová Bošáca	0	1000
		Tržby z predaja služieb	dopad	€	obec Nová Bošáca	0	150 tis.

Podprogram 9.3. Cestovný ruch.

Cieľ 9.3 Podporovať podnikateľské aktivity v cestovnom ruchu.							
Opatrenia	Názov	Merateľné indikátory	Typ	Merná jednotka	Inform. zdroj	Vých. hodnota	Cieľová hodnota
Opatrenie 9.3.1	Uzavrieť s podnikateľmi dohody o poskytovaní služieb v agroturistike a cestovnom ruchu a o propagovaní ich služieb obcami.	Počet uzatvorených dohôd	výsledok	počet	obec Nová Bošáca	0	1
		Počet nových atrakcií obce	výsledok	počet	obec Nová Bošáca	0	2
		Počet nových propagačných materiálov	výsledok	počet	obec Nová Bošáca	0	1
		Počet nových návštevníkov obce	výsledok	počet	obec Nová Bošáca	0	1500
Opatrenie 9.3.2	Podporovať podnikateľské subjekty, neziskové organizácie a inštitúcie pri získavaní finančných prostriedkov z grantov a fondov EÚ.	Počet nových atrakcií obce	výsledok	počet	obec Nová Bošáca	0	2
		Objem získaných prostriedkov	výstup	mil. €	obec Nová Bošáca	0	-
		Počet nových návštevníkov obce	výsledok	počet	obec Nová Bošáca	0	1500
		Počet užívateľov podporených projektov	výsledok	počet	obec Nová Bošáca	0	500

6.10 PROGRAM 10. ADMINISTRATÍVA A BEZPEČNOSŤ

Podprogram 10.1. Administratíva

Cieľ 10.1 Zabezpečiť rozvoj administratívnej infraštruktúry a podmienok na výkon samosprávnych funkcií v obci							
Opatrenia	Názov	Merateľné indikátory	Typ	Merná jednotka	Inform. zdroj	Vých. hodnota	Cieľová hodnota
Opatrenie 10.1.1	Komplexná rekonštrukcia budovy obecného úradu.	Počet podporených projektov, prostredníctvom ktorých boli vytvorené podmienky na poskytovanie nových služieb verejnej infraštruktúry	dopadu	počet	obec Nová Bošáca	0	1
		Počet zrekonštruovaných miestností	dopadu	počet	obec Nová Bošáca	0	10
		Počet vytvorených pracovných miest	výsledok	počet	obec Nová Bošáca	0	0
		Celková zateplená plocha	výsledok	m ²	obec Nová Bošáca	0	700

Podprogram 10.2. Bezpečnosť

Cieľ 10.2 Vytvorenie podmienok na znižovanie kriminality v obci a ochranu majetku obyvateľov a ostatných subjektov v obci.							
Opatrenia	Názov	Merateľné indikátory	Typ	Merná jednotka	Inform. zdroj	Vých. hodnota	Cieľová hodnota
Opatrenie 10.2.1	Zvyšovanie bezpečnosti v obci.	Počet nainštalovaných kamier	výsledok	počet	obec Nová Bošáca	0	6
		Zníženie kriminality	dopad	%	obec Nová Bošáca	0	40
		Pokrytie územia	dopad	%	obec Nová Bošáca	0	50

6.11 PROGRAM 11. INFORMATIZÁCIA OBCE

Podprogram 11.1. Budovanie a rozvoj informačnej infraštruktúry.

Cieľ 11.1 Zabezpečiť technické podmienky na prechod samosprávy na nový typ vládnutia - e - government.							
Opatrenia	Názov	Merateľné indikátory	Typ	Merná jednotka	Inform. zdroj	Vých. hodnota	Cieľová hodnota
Opatrenie 11.1.1	Rozvoj infraštruktúry informačných systémov samosprávy.	% obyvateľov, ktorí využili internet v priebehu posledných 3 mesiacov na interakciu s verejnými inštitúciami	dopad	%	obec Nová Bošáca	10	20
		% podnikov, ktoré využili internet v priebehu posledných 3 mesiacov na interakciu s verejnými inštitúciami	dopad	%	obec Nová Bošáca	20	40
		Podiel transakčných typov služieb na celkovom počte základných verejných e-služieb	dopad	%	obec Nová Bošáca	10	20
Opatrenie 11.1.2	Zavádzanie efektívnych elektronických služieb poskytovaných na úrovni samosprávy.	on-line dostupnosť 20 základných verejných služieb	dopad	%	obec Nová Bošáca	5	30
		Počet potrebných dokumentov pri vybavení agendy spojenej s vybranou životnou udalosťou	výsledok	Počet	obec Nová Bošáca	3	1
		% obyvateľov, ktorí využili internet v priebehu posledných 3 mesiacov na interakciu s verejnými inštitúciami	dopad	%	obec Nová Bošáca	5	30
		% podnikov, ktoré využili internet v priebehu posledných 3 mesiacov na interakciu s verejnými inštitúciami	dopad	%	obec Nová Bošáca	10	20
		Podiel transakčných typov služieb na celkovom počte základných verejných e-služieb	dopad	%	obec Nová Bošáca	20	40

Podprogram 11.2. Počítačová gramotnosť.

Cieľ 11.2 Zvýšenie počítačovej gramotnosti obyvateľov a pracovníkov samosprávy.							
Opatrenia	Názov	Merateľné indikátory	Typ	Merná jednotka	Inform. zdroj	Vých. hodnota	Cieľová hodnota
Opatrenie 11.2.1	Podpora zvyšovania počítačového vedomia u pracovníkov samosprávy.	Počet užívateľov podporených Projektov	výsledku	počet	obec Nová Bošáca	0	3
		Počet podporených projektov	výstupu	počet	obec Nová Bošáca	0	1
		% pracovníkov ovládajúcich 5 zo 6 základných IT zručností	dopad	%	obec Nová Bošáca	50	100
Opatrenie 11.2.2	Podpora zvyšovania počítačového vedomia u obyvateľov obce.	Počet užívateľov podporených projektov	výsledku	počet	obec Nová Bošáca	0	100
		Počet podporených projektov	výstupu	počet	obec Nová Bošáca	0	5
		% obyvateľov ovládajúcich 5 zo 6 základných IT zručností	dopad	%	obec Nová Bošáca	10	20
Opatrenie 11.2.3	Podpora vzdelávacích aktivít zameraných na zvyšovanie zručností a vedomostí o internete a motiváciu k používaniu internetu a elektronických služieb.	Počet užívateľov podporených projektov	výsledku	počet	obec Nová Bošáca	0	100
		Počet podporených projektov	výstupu	počet	obec Nová Bošáca	0	5
		Podiel transakčných typov služieb na celkovom počte základných verejných e-služieb	dopad	%	obec Nová Bošáca	5	30
		% obyvateľov, ktorí využili internet v priebehu posledných 3 mesiacov na interakciu s verejnými inštitúciami	dopad	%	obec Nová Bošáca	10	20
		% podnikov, ktoré využili internet v priebehu posledných 3 mesiacov na interakciu s verejnými inštitúciami	dopad	%	obec Nová Bošáca	20	40
		% obyvateľov ovládajúcich 5 zo 6 základných IT zručností	dopad	%	obec Nová Bošáca	10	20



Realizačná časť Programu hospodárskeho rozvoja a sociálneho rozvoja obce Nová Bošáca
2015 - 2024

Realizačná časť je zameraná na popis postupov inštitucionálneho zabezpečenia formou partnerstva a organizačné zabezpečenie realizácie programu rozvoja obce, systém monitorovania a hodnotenia plnenia programu rozvoja obce s ustanovením merateľných ukazovateľov, vecný a časový harmonogram realizácie programu rozvoja obce formou akčných plánov.

7 INŠTITUCIONÁLNE A ORGANIZAČNÉ ZABEZPEČENIE REALIZÁCIE PHRSR OBCE NOVÁ BOŠÁCA

Obecný úrad zabezpečuje trvalo udržateľný hospodársky rozvoj, sociálny rozvoj a územný rozvoj prostredníctvom PHRSR a Akčných plánov. Obecný úrad v súčinnosti s poslancami OZ a zriadenými komisiami pripravuje vízie, stratégie, iniciuje aktivity strategického rozvoja obce, vykonáva stratégiu regionálneho rozvoja, vypracováva program hospodárskeho a sociálneho rozvoja, koordinuje spoluprácu na jeho vypracovaní, spolupracuje s externým prostredím, vedie databázy kontaktov, vedie prehľad o organizáciách tretieho sektora, pomáha a vytvára podmienky na ich činnosť. Úrad analyzuje potreby, ktoré sa plánujú prefinancovať z príspevkov na projekty, sleduje výzvy na predkladanie žiadostí, legislatívu, pravidlá, pri príprave spolupracuje s vecnými útvarmi a externým prostredím, vytvára podmienky pre realizáciu projektov, monitoruje priebeh realizácie projektov, zúčastňuje sa na kontrole práce na projektoch, kontroluje práce na realizácii projektov a hodnotí ukončené projekty, sleduje legislatívu a pravidlá pre čerpanie fondov EÚ a grantov, komunikuje s riadiacim orgánom, monitoruje realizáciu projektov.

Koordinácia efektívnej a účinnej implementácie PHRSR obce bude zabezpečená prostredníctvom príslušných komisií OZ.

Obecné zastupiteľstvo kontroluje dosahovanie stanovených cieľov PHRSR obce Nová Bošáca. Pravidelne sleduje a hodnotí výsledky implementácie PHRSR. Orgány a inštitúcie štátnej správy všetkých oblastí spoločensko-ekonomického a kultúrneho života, ktoré realizáciou svojich rozvojových aktivít prispievajú k napĺňaniu cieľov PHRSR obce a vstupujú do partnerstiev územnej spolupráce. Podnikateľské subjekty, združenia podnikateľských subjektov, zamestnávateľia – koordinujúce aktivity na napĺňanie cieľov PHRSR a vstupujúce do partnerstiev na mimosektorovej báze, podnikateľský subjekt – samospráva – tretí sektor. Záujmové spolky a združenia, občianske združenia – realizujúci svoje rozvojové aktivity v koordinácii s obcou Nová Bošáca, v súlade s opatreniami a aktivitami PHRSR obce Nová Bošáca, podporujúcimi vyvážený regionálny rozvoj územia mesta. Ostatní socio-ekonomickí partneri – podieľajúci sa na realizovaní akčných plánov v súlade s PHRSR obce Nová Bošáca na roky 2015 – 2024.

Inštitucionálne a organizačné zabezpečenie realizácie akčných plánov obce Nová Bošáca

Implementácia PHRSR obce Nová Bošáca sa bude realizovať aj prostredníctvom konkrétnych Akčných plánov. Akčné plány PHRSR by mali byť priamo napojené na rozpočet mesta a zároveň reflektujú kompetencie mesta.

Návrh systému riadenia a implementácie akčných plánov PHRSR obce Nová Bošáca je nasledovný:

- Obecné zastupiteľstvo monitoruje implementáciu akčných plánov obce Nová Bošáca. Posudzuje a schvaľuje návrhy na zmenu a doplnenie akčných plánov.
- Realizáciu konkrétnych projektov Akčného plánu obce Nová Bošáca budú zabezpečovať pracovníci úradu a starosta obce.
- Kontrolným orgánom budú poverené jednotlivé komisie Obecného zastupiteľstva obce Nová Bošáca.

Realizácia vyžaduje pravidelnú systematickú prácu skupín odborníkov a pracovníkov samosprávy. Na tento účel sa doporučuje zriadiť nasledovné orgány s prepojením na vlastné ľudské zdroje:

Výbor pre PHRSR

Poradný orgán zložený zo starostu a poslancov obecného zastupiteľstva. Úlohou výboru bude v intervale minimálne dva krát do roka posúdiť Správu o realizácii PHRSR a stav finančného čerpania prostriedkov, dopadovú analýzu PHRSR, plán na ďalšie obdobie a navrhovať stratégiu rozvoja a doplnenie úloh a opatrení, ktoré neboli uvedené v PHRSR.

Komisia strategického rozvoja

Výkonný útvar, zabezpečujúci plánovanie a realizáciu úloh PHRSR. Úlohou útvaru bude: vypracovávať Opatrenia, koordinovať Opatrenia, monitorovať realizáciu Projektov, vypracovávať dopadové analýzy Projektov, spolupracovať s inými partnermi doma a v zahraničí na realizácii Projektov, vyhľadávať potenciálne zdroje a partnerstvá na realizáciu úloh PHRSR, dohliadať nad ekonomickým čerpaním Projektových prostriedkov, zbierať podklady o Projektoch v rámci PHRSR realizovaných inými subjektami, viesť aktuálnu analýzu demografie a štruktúry ekonomických charakteristík obce, sledovať podnikateľskú klímu a vzájomný vzťah odvetví v obci, poskytovať asistenciu podnikom vytváraním všestranných komunikačných kanálov, atď.

Koordinátor pre stratégiu

Bude mať za úlohu: fungovať ako výkonný tajomník, koordinovať realizáciu PHRSR, predkladať správy, podieľať sa na určovaní priorít realizácie PHRSR, koordinovať stretnutia, podnety, požiadavky predstaviteľov rozhodujúcich odvetví na území obce, zaznamenávať dôležité trendy v hospodárstve majúce dopad na vývoj obce, podieľať sa na budovaní verejno-súkromných partnerstiev, zúčastňovať sa na dôležitých domácich a zahraničných stretnutiach, konferenciách, zameraných na rozvoj obce.

Vlastní zamestnanci

Do realizácie PHRSR budú zapojení aj ostatní zamestnanci.

7.1 SYSTÉM MONITOROVANIA A HODNOTENIA PLNENIA PHRSR

Medzi kľúčové činnosti a procesy nevyhnutné pre správne zabezpečenie implementácie PHRSR patria aj monitorovanie a hodnotenie na úrovni programu i jednotlivých projektov. Základom nového strategického prístupu v oblasti monitoringu a hodnotenia pre programové obdobie 2015 – 2024 je dôraz kladený na jasné definovanie cieľov a orientácia na výsledky intervencií. Jednotné a správne porozumenie nového výsledkovo orientovaného prístupu k politike súdržnosti EÚ je kľúčovým faktorom efektívnej prípravy a realizácie programového obdobia 2014 - 2020. Premenu plánovaných vstupov, výstupov a výsledkov na skutočné vstupy, výstupy a dosiahnuté výsledky prostredníctvom výberu a implementácie projektov možno pozorovať v reálnom čase pomocou monitorovacích mechanizmov. Monitorovanie, ktorého dominantným nástrojom sú merateľné ukazovatele, je teda zamerané predovšetkým na sledovanie efektivity implementačných a riadiacich mechanizmov programu a na dosahovanie cieľov programu. Na rozdiel od vstupov a výstupov, skutočne dosiahnutý výsledok je okrem realizácie programu daný aj externými faktormi mimo dosahu programu. Externé faktory môžu mať na dosahovanie výsledku minimálny alebo výraznejší vplyv. Práve preto je pri tvorbe programu kľúčové identifikovať pokiaľ možno všetky faktory, ktoré môžu ovplyvniť dosahovanie zvoleného výsledku a rozhodnúť, ktoré z nich budú predmetom programu. Z tohto dôvodu je určenie celkového skutočne dosiahnutého výsledku t.j. reálneho dopadu (dosahu) programu na zmenu sociálno-ekonomickej reality možné len na základe vykonania hodnotenia dopadov.

Dopady nebudú merané prostredníctvom ukazovateľov, ale vhodne zvolenými metódami hodnotenia. Hodnotenie vychádza z údajov získaných na základe monitorovania, kombinuje ich s ďalšími údajmi a poskytuje pridanú hodnotu pre proces učenia, zdokonaľovania a zvyšovania transparentnosti verejných politík tým, že analyzuje unikátnu špecifickú situáciu hodnoteného programu. Hľadá súvislosti, ktoré nie sú evidentné a dopady, ktoré neboli plánované, poskytuje relevantné dôkazy. Stanovenie vhodných výstupových a najmä výsledkových merateľných ukazovateľov je kľúčové, aby bolo možné merať a spätne vyhodnotiť dosahovanie plánovanej zmeny sociálno-ekonomickej reality. Výstupové merateľné ukazovatele pre všetky prioritné osi PHRSR je potrebné definovať v závislosti od plánovaných aktivít a projektov, ktoré prispievajú k dosahovaniu plánovaného výsledku. Zvoliť by mali len tie merateľné ukazovatele, ktoré vystihujú podstatu výstupov priorít a prioritných osí PHRSR. Cieľové hodnoty predstavujú kvalifikovaný odhad, ktorý môže byť v prípade potreby upravený na základe vývoja implementácie. Pri stanovovaní cieľových hodnôt je vhodné vychádzať zo skúseností s implementáciou podobných projektov v minulosti, z dostupných cenníkov, prípadne smerných ukazovateľov (tzv. benchmarkov).

Monitoring

Významným predpokladom pre úspešné napĺňanie cieľov PHRSR obce Nová Bošáca je posilnenie postavenia miestnej samosprávy pri implementácii samotného programu. Zároveň je potrebné, aby miestna samospráva aktívne iniciovala vznik partnerstiev (spolupráce) s významnými socioekonomickými aktérmi pôsobiacimi na území obce. Úlohou miestnej samosprávy je pravidelné monitorovanie a vyhodnocovanie plnenia PHRSR obce Nová Bošáca. Hlavným cieľom monitorovania je pravidelné sledovanie realizácie cieľov Programu a projektov s využitím systému merateľných ukazovateľov. Výstupy z monitorovania zabezpečujú pre obec Nová Bošáca vstupy pre rozhodovanie pre účely zlepšenia implementácie PHRSR, vypracovávanie priebežných správ a záverečnej správy o vykonávaní PHRSR a podklady pre rozhodovanie obecného zastupiteľstva obce Nová Bošáca (napr. v

súvislosti s prípadnou revíziou PHRSR). Monitorovanie a hodnotenie zabezpečujú všetky subjekty zúčastnené na riadení PHRSR v rozsahu zadefinovaných úloh a zodpovedností (definované v PHRSR obce Nová Bošáca). V súvislosti s implementáciou PHRSR je monitorovanie na úrovni individuálnych projektov zabezpečované, v rámci príslušných opatrení, zodpovednými projektovými manažermi (projektový manažér, poverený zástupca zodpovedný za realizáciu projektu).

Monitorovanie na úrovni cieľov a prioritných osí PHRSR ako celku bude zabezpečovať OcÚ Nová Bošáca. Údaje získané v procese monitorovania predstavujú významný zdroj informácií pre riadenie PHRSR a pre prijímanie rozhodnutí OcÚ Nová Bošáca a Obecného zastupiteľstva. Zároveň sú využívané v procese hodnotenia PHRSR, resp. jeho rôznych aspektov. Monitorovanie (a následne hodnotenie) prebieha na základe systému merateľných ukazovateľov.

Ciele PHRSR sa definujú a následne kvantifikujú v procese programovania prostredníctvom sústavy merateľných ukazovateľov. Ukazovatele sú záväzné pre všetky subjekty a sú súčasťou PHRSR obce Nová Bošáca. Napĺňanie zadefinovaných ukazovateľov predstavuje najdôležitejší nástroj pre monitorovanie a hodnotenie napĺňania cieľov PHRSR. Rámcové merateľné ukazovatele PHRSR sú uvedené na konci programovej časti PHRSR obce Nová Bošáca na roky 2015 - 2024. Monitorovanie začína na najnižšom stupni – na úrovni projektu. Pre potreby monitorovania je projekt základnou jednotkou, ktorá je analyzovaná prostredníctvom relevantných zozbieraných údajov.

Hodnotenie

V súlade so systémom riadenia, definovaným v PHRSR, hodnotenie predstavuje proces, ktorý systematicky skúma prínos z realizácie PHRSR a jeho súlad s cieľmi stanovenými v PHRSR a analyzuje účinnosť realizačných procesov a vhodnosť nastavenia jednotlivých opatrení a skupiny aktivít a pripravuje odporúčania na zvýšenie ich efektívnosti. Počas programového obdobia (roky 2015 – 2024) sa odporúča vykonávať priebežné hodnotenia a po ukončení programového obdobia, tzv. následné hodnotenie. Výsledky sa zverejňujú podľa platných predpisov o prístupe k informáciám. Proces hodnotenia z hľadiska jeho vykonávania je rozdelený na interné a externé hodnotenie. Pri internom hodnotení je v procese hodnotenia realizovaný vlastnými (internými) kapacitami subjektu zodpovedného za administratívne zabezpečenie realizácie PHRSR, naopak na externom hodnotení sa podieľa externý subjekt (iná právnická alebo fyzická osoba).

Priebežné hodnotenie

Proces priebežného hodnotenia má formu série hodnotení, ktorých cieľom je kontinuálne počas implementácie Programu skúmať rozsah, do akého sa využili prostriedky, skúmať efektívnosť a účinnosť programovania a sociálno-ekonomický dopad. Zároveň identifikuje faktory, ktoré prispeli k úspechu alebo neúspechu implementácie Programu vrátane udržateľnosti a identifikovania vhodných postupov. Hodnotenie sa vykonáva systematicky a priebežne počas celého trvania Programu až po predloženie Záverečnej správy Programu. Priebežné hodnotenia sa odporúča vykonávať raz ročne. Hodnotiace obdobie je obdobie od 1. januára do 31. decembra príslušného roka. Správu z hodnotenie predkladá OcÚ obecnému zastupiteľstvu obce Nová Bošáca najneskôr do 6 mesiacov po uplynutí príslušného hodnotiaceho obdobia. Základnými podkladmi pre prípravu hodnotenia sú monitorovacie správy projektov realizovaných v rámci príslušného PHRSR a priebežné správy o implementovaní PHRSR predkladané Obecnému zastupiteľstvu obce Nová Bošáca. Výsledky hodnotenia sú podkladom pre rozhodnutia OcÚ a Obecné zastupiteľstvo obce Nová Bošáca pri riadení realizácie PHRSR s účelom dosiahnuť žiaduci pokrok smerom k naplneniu hlavných ekonomických, sociálnych a environmentálnych cieľov.

Následné hodnotenie

Následné hodnotenie skúma rozsah, v akom sa využili zdroje, účinnosť a efektívnosť programovania a sociálno-ekonomický vplyv. Následné hodnotenie určí faktory, ktoré prispeli k úspechu alebo neúspechu vykonávania PHRSR a určí osvedčené postupy. Výstupom následného hodnotenia je Záverečná správa o hodnotení PHRSR obce Nová Bošáca. Hodnotiace obdobie pri následnom hodnotení predstavuje obdobie celej realizácie PHRSR (tzv. programové obdobie. Programové obdobie začína dňom schválenia Programu príslušným monitorovacím výborom a končí 31.12.2024. Vypracovanie Záverečnej správy zabezpečí OcÚ Nová Bošáca, ktorý ju do 6 mesiacov od ukončenia programového obdobia predkladá obecnému zastupiteľstvu.

Formulár č. R 5 - Plán hodnotenia a monitorovania

Plán priebežných hodnotení PHRSR na programové obdobie 2015 - 2024		
Typ hodnotenia	Vykonať prvýkrát	Dôvod vykonania/ periodicita
Strategické hodnotenie	v roku 2020	podľa rozhodnutia obce/koordinátora PHRSR a vzniknutej spoločenskej potreby.
Operatívne hodnotenie		
Tematické hodnotenie časti PHRSR	v roku 2016, 2018, 2020, 2022	téma hodnotenia identifikovaná ako riziková časť vo výročnej monitorovacej správe za predchádzajúci kalendárny rok
Ad hoc mimoriadne hodnotenie	podľa potreby	pri značnom odklone od stanovených cieľov a doľahnutých hodnôt ukazovateľov pri návrhu na revíziu PHRSR
Ad hoc hodnotenie celého PHRSR alebo jeho časti	na konci programovacieho obdobia	na základe rozhodnutia starostu/primátora, kontrolného orgánu obce/mesta, podnetu poslancov; na základe protokolu NKÚ SR, správy auditu ...

Zdroj: Príloha k metodike PHRSR, 2014, s.25.

7.2 KOMUNIKAČNÝ PLÁN

Obec bude priebežne informovať o realizácii PHRSR prostredníctvom verejných zasadnutí OZ, ako aj prostredníctvom vlastnej www stránky. Na stránke sa budú priebežne publikovať schválené monitorovacie správy, ktoré boli schválené obecným zastupiteľstvom. V prípravnej fáze monitorovacej správy budú môcť zúčastnené strany pripomienkovať predkladaný materiál. Zodpovedný za pravidelné informovanie bude OcÚ Nová Bošáca.

Formulár č. R 1 - Komunikačný plán pre fázu realizácie PHRSR

P. č.	Časový rámec	Miesto konania	Cieľová skupina	Forma	Téma, ciele	Vstupné údaje	Výstupy
1.	01/2016	OcÚ	poslanci, obyvatelia, neziskové a podnikateľské subjekty	verejné prerokovanie	Prepojenie PHRSR a programového rozpočtovania, hodnotenie plnenia za predchádzajúci rok	Hodnotiaca a monitorovacia správa plnenia PHRSR, rozpočet na príslušný rok, Výročná správa obce, Záverečný účet	Monitorovacia správa, Uznesenie OZ
2.	01/2017	OcÚ	poslanci, obyvatelia, neziskové a podnikateľské subjekty	verejné prerokovanie	Prepojenie PHRSR a programového rozpočtovania, hodnotenie plnenia za predchádzajúci rok	Hodnotiaca a monitorovacia správa plnenia PHRSR, rozpočet na príslušný rok, Výročná správa obce, Záverečný účet	Monitorovacia správa, Uznesenie OZ
3.	01/2018	OcÚ	poslanci, obyvatelia, neziskové a podnikateľské subjekty	verejné prerokovanie	Prepojenie PHRSR a programového rozpočtovania, hodnotenie plnenia za predchádzajúci rok	Hodnotiaca a monitorovacia správa plnenia PHRSR, rozpočet na príslušný rok, Výročná správa obce, Záverečný účet	Monitorovacia správa, Uznesenie OZ
4.	01/2019	OcÚ	poslanci, obyvatelia, neziskové a podnikateľské subjekty	verejné prerokovanie	Prepojenie PHRSR a programového rozpočtovania, hodnotenie plnenia za predchádzajúci rok	Hodnotiaca a monitorovacia správa plnenia PHRSR, rozpočet na príslušný rok, Výročná správa obce, Záverečný účet	Monitorovacia správa, Uznesenie OZ
5.	01/2020	OcÚ	poslanci, obyvatelia, neziskové a podnikateľské subjekty	verejné prerokovanie	Prepojenie PHRSR a programového rozpočtovania, hodnotenie plnenia za predchádzajúci rok	Hodnotiaca a monitorovacia správa plnenia PHRSR, rozpočet na príslušný rok, Výročná správa obce, Záverečný účet	Monitorovacia správa, Uznesenie OZ
6.	01/2021	OcÚ	poslanci, obyvatelia, neziskové a podnikateľské subjekty	verejné prerokovanie	Prepojenie PHRSR a programového rozpočtovania, hodnotenie plnenia za predchádzajúci rok	Hodnotiaca a monitorovacia správa plnenia PHRSR, rozpočet na príslušný rok, Výročná správa obce, Záverečný účet	Monitorovacia správa, Uznesenie OZ
7.	01/2022	OcÚ	poslanci, obyvatelia, neziskové a podnikateľské subjekty	verejné prerokovanie	Prepojenie PHRSR a programového rozpočtovania, hodnotenie plnenia za predchádzajúci rok	Hodnotiaca a monitorovacia správa plnenia PHRSR, rozpočet na príslušný rok, Výročná správa obce, Záverečný účet	Monitorovacia správa, Uznesenie OZ
8.	01/2023	OcÚ	poslanci,	verejné	Prepojenie PHRSR a	Hodnotiaca	Monitorovacia

			obyvatelia, neziskové a podnikateľské subjekty	prerokovanie	programového rozpočtovania, hodnotenie plnenia za predchádzajúci rok	a monitorovacia správa plnenia PHRSR, rozpočet na príslušný rok, Výročná správa obce, Záverečný účet	správa, Uznesenie OZ
9.	01/2024	OcÚ	poslanci, obyvatelia, neziskové a podnikateľské subjekty	verejné prerokovanie	Prepojenie PHRSR a programového rozpočtovania, hodnotenie plnenia za predchádzajúci rok	Hodnotiaca a monitorovacia správa plnenia PHRSR, rozpočet na príslušný rok, Výročná správa obce, Záverečný účet	Monitorovacia správa, Uznesenie OZ, Záverečná hodnotiaca správa

Zdroj: Príloha k metodike PHRSR, 2014, s.25.

8 AKČNÝ PLÁN

Akčný plán je konkrétny a záväzný harmonogram činností súvisiacich s rozvojom obce v jednotlivých oblastiach sociálno-ekonomického rozvoja, vychádza zo stratégie, je jej logickou súčasťou a realizuje sa prostredníctvom konkrétnych nosných a podporných projektov. Akčný plán obsahuje záväzky týkajúce sa plnenia jednotlivých úloh ako aj zoznam inštitúcií zodpovedných za ich plnenie, predpokladané zdroje financovania, predpokladané objemy rozpočtov, dopad na rozpočet relevantného subjektu, ako aj stav momentálnej pripravenosti projektov. Súčasťou akčného plánu je predpokladaný časový harmonogram. Predpokladané rozpočty v pláne sú uvedené v **tis. €**.

8.1 PROGRAM 1. HOSPODÁRSTVO A VEDECKO-TECHNICKÝ ROZVOJ

Strategický zámer						
Zlepšiť podmienky pre rozvoj podnikateľských aktivít, s dôrazom na zvýšenie úrovne zamestnanosti a úrovne a kvality služieb pre obyvateľov obce. V oblasti priemyslu je potrebné okrem zachovania stabilných prvkov výroby všetkými možnými opatreniami podporovať vytváranie nových pracovných príležitostí.						
Podprogram 1.1. Podpora malého a stredného podnikania zo strany obce.						
Cieľ 1.1	Finančne, legislatívne a technicky podporovať malé a stredné podnikanie zo strany obce.					
Opatrenie 1.1.1	Zakladanie a revitalizácia malých a stredných podnikov s majetkovou účasťou obce.					
		Predpokladaný rozpočet	Zdroje financovania	Realizácia	Dopad na rozpočet	Oprávnení žiadatelia
Aktivity	Tvorba podmienok.	podľa potreby	rozpočet obce, podnikateľské subjekty	súkromný sektor	stredný	podnikateľské subjekty, obec
	Založenie obecného podniku služieb.	podľa potreby	rozpočet obce, podnikateľské subjekty	súkromný sektor	stredný	podnikateľské subjekty, obec
Opatrenie 1.1.2	Podpora rozvoja obchodných a komerčných služieb v obci.					
		Predpokladaný rozpočet	Zdroje financovania	Realizácia	Dopad na rozpočet	Oprávnení žiadatelia
Aktivity	Rozšírenie siete obchodných prevádzok potravinárskeho tovaru.	podľa potreby	podnikateľské subjekty, úvery,	súkromný sektor	žiadny	podnikateľské subjekty
	Podpora zriaďovania prevádzok komerčných služieb.	podľa potreby	podnikateľské subjekty, úvery,	súkromný sektor	žiadny	podnikateľské subjekty
	Podpora zriaďovania prevádzok servisných a opravárenských služieb.	podľa potreby	podnikateľské subjekty, úvery,	súkromný sektor	žiadny	podnikateľské subjekty
Podprogram 1.2. Podpora tradičných odvetví priemyslu a poľnohospodárstva.						
Cieľ 1.2	Zabezpečiť rozvoj tradičných remesiel v obci.					
Opatrenie 1.2.1	Rekonštrukcia areálov hospodárskych dvorov PD.					
		Predpokladaný rozpočet	Zdroje financovania	Realizácia	Dopad na rozpočet	Oprávnení žiadatelia
Aktivity	Vypracovanie technickej dokumentácie.	20	podnikateľské subjekty, úvery, iné grantové schémy	súkromný sektor	žiadny	podnikateľské subjekty
	Rekonštrukcia hál a budov.	350	podnikateľské subjekty, úvery, iné grantové schémy	súkromný sektor	žiadny	podnikateľské subjekty
	Modernizácia technologického vybavenia PD.	300	podnikateľské subjekty, úvery, iné grantové schémy	súkromný sektor	žiadny	podnikateľské subjekty

Podprogram 1.3. Podpora inovačných aktivít v podnikoch.						
Cieľ 1.3	Vytvorenie podmienok na rozvoj inovačných aktivít v súkromných podnikoch.					
Opatrenie 1.3.1	Zavádzanie nových technológií do súčasných výrobných prevádzok.					
		Predpokladaný rozpočet	Zdroje financovania	Realizácia	Dopad na rozpočet	Oprávnení žiadatelia
Aktivity	Vypracovanie technickej dokumentácie.	10	podnikateľské subjekty, úvery, iné grantové schémy, ŠF EÚ	súkromný sektor	žiadny	podnikateľské subjekty
	Zavádzanie nových technológií.	400	podnikateľské subjekty, úvery, iné grantové schémy, ŠF EÚ	súkromný sektor	žiadny	podnikateľské subjekty

Podprogram 1.4. Energetická efektívnosť a progresívne technológie vo výrobe.						
Cieľ 1.4	Zvýšenie energetickej efektívnosti na strane výroby aj spotreby a zavádzanie progresívnych technológií v energetike.					
Opatrenie 1.4.1	Podpora výstavby zariadení na využívanie obnoviteľných zdrojov energie.					
		Predpokladaný rozpočet	Zdroje financovania	Realizácia	Dopad na rozpočet	Oprávnení žiadatelia
Aktivity	Spracovanie technickej dokumentácie.	1	rozpočet obce, ŠF EÚ, podnikateľské subjekty, úvery, iné grantové schémy	verejný sektor	nízky	obec N. Bošáca
	Inštalácia slnečných kolektorov na budovu obecného úradu.	50	rozpočet obce, ŠF EÚ, podnikateľské subjekty, úvery, iné grantové schémy	verejný sektor	vysoký	obec N. Bošáca
	Inštalácia slnečných kolektorov na budovu ZŠ s MŠ.	50	rozpočet obce, ŠF EÚ, podnikateľské subjekty, úvery, iné grantové schémy	verejný sektor	vysoký	obec N. Bošáca

	2015	2016	2017	2018	2019	2020	2021	2022	2023	2024
Podprogram 1.1. Podpora malého a stredného podnikania zo strany obce.										
Cieľ 1.1										
Opatrenie 1.1.1										
Opatrenie 1.1.2										
Podprogram 1.2. Podpora tradičných odvetví priemyslu a poľnohospodárstva.										
Cieľ 1.2										
Opatrenie 1.2.1										
Podprogram 1.3. Podpora inovačných aktivít v podnikoch.										
Cieľ 1.3										
Opatrenie 1.3.1										
Podprogram 1.4. Energetická efektívnosť a progresívne technológie vo výrobe.										
Cieľ 1.4										
Opatrenie 1.4.1										

8.2 PROGRAM 2. DOPRAVA A KOMUNIKÁCIE

Strategický zámer						
Podpora investičných aktivít so zameraním na modernizáciu a budovanie regionálnych komunikácií (ciest II. a III. triedy) zaistujúcich dopravnú obslužnosť obce N. Bošáca. Zámerom je zabezpečiť také prepojenie osídlenia, ktoré umožní efektívny pohyb ľudí a tovaru, modernizáciu dopravných subsystémov zabezpečujúcich bezpečné a hygienicky vyhovujúce dopravné trasy. Cieľom investícií do tohto typu dopravnej infraštruktúry je odstránenie identifikovaných nedostatkov v cestnej sieti s ohľadom environmentálny a bezpečnostný aspekt.						
Podprogram 2.1. Komunikácie						
Cieľ 2.1	Zabezpečiť výstavbu a rekonštrukciu miestnych a štátnych komunikácií.					
Opatrenie 2.1.1	Výstavba a rekonštrukcia miestnych komunikácií v obci.					
		Predpokladaný rozpočet	Zdroje financovania	Realizácia	Dopad na rozpočet	Oprávnení žiadatelia
Aktivity	Vypracovanie technickej dokumentácie.	10	rozpočet obce, ŠF EÚ	verejný sektor	stredný	obec N. Bošáca
	Rekonštrukcia miestnych komunikácií v existujúcej zástavbe miestnych a obslužných na komunikácie funkčnej triedy ...	650	rozpočet obce, ŠF EÚ	verejný sektor	vysoký	obec N. Bošáca
Opatrenie 2.1.2	Výstavba a rekonštrukcia štátnych komunikácií v obci.					

		Predpokladaný rozpočet	Zdroje financovania	Realizácia	Dopad na rozpočet	Oprávnení žiadatelia
Aktivity	Rekonštrukcia štátnej cesty III. triedy Nová Bošáca – Predpoloma.	podľa potreby	VÚC TNSK, ŠF EÚ	verejný sektor	žiadny	VÚC TNSK,
	Rekonštrukcia štátnej cesty III. triedy Nová Bošáca – Šance.	podľa potreby	VÚC TNSK, ŠF EÚ	verejný sektor	žiadny	VÚC TNSK,
Opatrenie 2.1.3	Výstavba cyklotrás na prepojenie sídiel regiónu.					
		Predpokladaný rozpočet	Zdroje financovania	Realizácia	Dopad na rozpočet	Oprávnení žiadatelia
Aktivity	Vypracovanie technickej dokumentácie.	5	rozpočet obce, ŠF EÚ, úvery, iné grantové schémy	verejný sektor	stredný	obec N. Bošáca
	Výstavba cyklotrás na prepojenie sídiel regiónu.	350	rozpočet obce, ŠF EÚ, úvery, iné grantové schémy	verejný sektor	vysoký	obec N. Bošáca
Opatrenie 2.1.4	Dostavba parkovísk pre potreby občianskej infraštruktúry.					
		Predpokladaný rozpočet	Zdroje financovania	Realizácia	Dopad na rozpočet	Oprávnení žiadatelia
Aktivity	Vypracovanie technickej dokumentácie.	2	rozpočet obce, ŠF EÚ	verejný sektor	stredný	obec N. Bošáca
	Dostavba parkovacích plôch pri obecnom cintoríne.	60	rozpočet obce, ŠF EÚ	verejný sektor	vysoký	obec N. Bošáca
Opatrenie 2.1.5	Dostavba a rekonštrukcia chodníkov popri miestnych komunikáciách.					
		Predpokladaný rozpočet	Zdroje financovania	Realizácia	Dopad na rozpočet	Oprávnení žiadatelia
Aktivity	Vypracovanie technickej dokumentácie.	5	rozpočet obce, ŠF EÚ, úvery, iné grantové schémy	verejný sektor	stredný	obec N. Bošáca
	Rekonštrukcia vybudovaných chodníkov.	150	rozpočet obce, ŠF EÚ, úvery, iné grantové schémy	verejný sektor	vysoký	obec N. Bošáca
	Výstavba chodníka z centra obce do časti Salaš.	100	rozpočet obce, ŠF EÚ, úvery, iné grantové schémy	verejný sektor	vysoký	obec N. Bošáca
	Dostavba chodníkov v smere na časť Šance.	150	rozpočet obce, ŠF EÚ, úvery, iné grantové schémy	verejný sektor	vysoký	obec N. Bošáca
	Dostavba chodníka od centra obce smerom na obecný cintorín.	100	rozpočet obce, ŠF EÚ, úvery, iné grantové schémy	verejný sektor	vysoký	obec N. Bošáca
Opatrenie 2.1.6	Rekonštrukcia/výstavba mostov a lávok.					
		Predpokladaný rozpočet	Zdroje financovania	Realizácia	Dopad na rozpočet	Oprávnení žiadatelia
Aktivity	Rekonštrukcia premostenia v smere na časť Šance.	podľa potreby	rozpočet obce, ŠF EÚ, úvery, iné grantové schémy	verejný sektor	vysoký	obec N. Bošáca
Opatrenie 2.1.7	Úprava dopravnej infraštruktúry.					
		Predpokladaný rozpočet	Zdroje financovania	Realizácia	Dopad na rozpočet	Oprávnení žiadatelia
Aktivity	Vyznačenie prechodov pre chodcov na frekventovaných častiach obce.	podľa potreby	rozpočet obce, ŠF EÚ	verejný sektor	nízky	obec N. Bošáca
	Rekonštrukcia informatiky v obci.	podľa potreby	rozpočet obce, ŠF EÚ	verejný sektor	nízky	obec N. Bošáca
	Osadenie spomaľovača na ceste v blízkosti základnej školy.	podľa potreby	rozpočet obce, ŠF EÚ	verejný sektor	nízky	obec N. Bošáca

Podprogram 2.2. Doprava						
Cieľ 2.1	Zabezpečenie dopravného spojenia hromadnou autobusovou dopravou, prípadne železničnou dopravou.					
Opatrenie 2.1.1	Riešenie zastávok SAD ako prvkov drobnej architektúry (prístrešky, lavičky, sedenia, informačné tabule, smetné koše, zeleň,...).					
		Predpokladaný rozpočet	Zdroje financovania	Realizácia	Dopad na rozpočet	Oprávnení žiadatelia
Aktivity	Vypracovanie technickej dokumentácie.	podľa potreby	rozpočet obce, ŠF EÚ	verejný sektor	nízky	obec N. Bošáca
	Zrekonštruovať autobusové zastávky so samostatnými pruhmi a nástupnými plochami v zmysle platnej STN 736425.	40	rozpočet obce, ŠF EÚ	verejný sektor	vysoký	obec N. Bošáca

	2015	2016	2017	2018	2019	2020	2021	2022	2023	2024
Podprogram 2.1. Komunikácie										
Cieľ 2.1										



Opatrenie 2.1.1										
Opatrenie 2.1.2										
Opatrenie 2.1.3										
Opatrenie 2.1.4										
Opatrenie 2.1.5										
Opatrenie 2.1.6										
Opatrenie 2.1.7										
Podprogram 2.2. Doprava										
Cieľ 2.1										
Opatrenie 2.1.1										

8.3 PROGRAM 3. TECHNICKÁ INFRAŠTRUKTÚRA

Strategický zámer						
Rozvoj komplexnej infraštruktúry podporujúcej rozvoj obce a zohľadňujúcej rast kvality života obyvateľov obce a životného prostredia. Rozvoj infraštruktúry bude smerovať hlavne k jej rozšíreniu na potenciálne priemyselné zóny v obci, IBV, ako aj na rekonštrukciu súčasnej infraštruktúry - vodovodnej, elektrickej, komunikačnej.						
Cieľ 3	Zabezpečiť rozvoj a rekonštrukciu technickej infraštruktúry v obci.					
Opatrenie 3.1	Výstavba inžinierskych sietí v nových lokalitách IBV.					
		Predpokladaný rozpočet	Zdroje financovania	Realizácia	Dopad na rozpočet	Oprávnení žiadatelia
Aktivity	Vypracovanie technickej dokumentácie.	podľa potreby	vlastníci	súkromný sektor	žiadny	vlastníci
	Dostavba plôch IBV v lokalite Predbošáčka.	podľa potreby	vlastníci	súkromný sektor	žiadny	vlastníci
	Dostavba plôch IBV v lokalite Šance.	podľa potreby	vlastníci	súkromný sektor	žiadny	vlastníci
	Dostavba plôch IBV v lokalite Predpoloma.	podľa potreby	vlastníci	súkromný sektor	žiadny	vlastníci
	Dostavba plôch IBV v lokalite futbalového ihriska.	podľa potreby	vlastníci	súkromný sektor	žiadny	vlastníci
Opatrenie 3.2	Rekonštrukcia a rozšírenie verejného osvetlenia.					
		Predpokladaný rozpočet	Zdroje financovania	Realizácia	Dopad na rozpočet	Oprávnení žiadatelia
Aktivity	Vypracovanie technickej dokumentácie a príprava projektového spisu.	podľa potreby	rozpočet obce, ŠF EÚ	verejný sektor	nízky	obec N. Bošáca
	Rekonštrukcia verejného osvetlenia – LED osvetlenie (príp. iné úsporné technológie).	120	rozpočet obce, ŠF EÚ	verejný sektor	vysoký	obec N. Bošáca
	Výstavba osvetlenia na obecnom cintoríne.	20	rozpočet obce, ŠF EÚ	verejný sektor	vysoký	obec N. Bošáca
	Výstavba osvetlenia na multifunkčnom ihrisku.	5	rozpočet obce, ŠF EÚ	verejný sektor	vysoký	obec N. Bošáca
Opatrenie 3.3	Revitalizácia pietnych miest v obci.					
		Predpokladaný rozpočet	Zdroje financovania	Realizácia	Dopad na rozpočet	Oprávnení žiadatelia
Aktivity	Spracovanie technickej dokumentácie.	2	rozpočet obce, ŠF EÚ	verejný sektor	stredný	obec N. Bošáca
	Revitalizácia areálu cintorína.	150	rozpočet obce, ŠF EÚ	verejný sektor	vysoký	obec N. Bošáca
	Rekonštrukcia budovy domu smútku.	50	rozpočet obce, ŠF EÚ	verejný sektor	vysoký	obec N. Bošáca
	Ozvučenie areálu obecného cintorína.	4	rozpočet obce, ŠF EÚ	verejný sektor	stredný	obec N. Bošáca
Opatrenie 3.4	Zásobovanie pitnou vodou.					
		Predpokladaný rozpočet	Zdroje financovania	Realizácia	Dopad na rozpočet	Oprávnení žiadatelia
Aktivity	Spracovanie technickej dokumentácie.	10	ZpVS, a.s., rozpočet obce, ŠF EÚ,	verejný sektor	vysoký	ZpVS, a.s., obec N. Bošáca
	Výstavba verejného vodovodu I. etapa – Nová Bošáca, Ochodníckovci, Priešky.	900	ZpVS, a.s., rozpočet obce, ŠF EÚ,	verejný sektor	vysoký	ZpVS, a.s., obec N. Bošáca
	Výstavba verejného vodovodu II. etapa – Grúň, Predpolomská dolina, Predpoloma.	1 400	ZpVS, a.s., rozpočet obce, ŠF EÚ,	verejný sektor	vysoký	ZpVS, a.s., obec N. Bošáca
	Výstavba vodojemu pre jednotlivé tlakové pásma.	400	ZpVS, a.s., rozpočet obce, ŠF EÚ,	verejný sektor	vysoký	ZpVS, a.s., obec N. Bošáca
Opatrenie 3.5	Zvýšenie kapacity elektrickej rozvodnej siete.					
		Predpokladaný rozpočet	Zdroje financovania	Realizácia	Dopad na rozpočet	Oprávnení žiadatelia
Aktivity	Rozšírenie elektrických rozvodov VN.	podľa potreby	rozpočet ZSE, a.s., ŠF EÚ	verejný sektor /	žiadny	ZSE, a.s.



				súkromný sektor		
	Rekonštrukcia elektrických rozvodov NN - zemné vedenie.	podľa potreby	rozpočet ZSE, a.s., ŠF EÚ	verejný sektor / súkromný sektor	žiadny	ZSE, a.s.
	Rekonštrukcia pôvodných trafostaníc.	podľa potreby	rozpočet ZSE, a.s., ŠF EÚ	verejný sektor / súkromný sektor	žiadny	ZSE, a.s.
Opatrenie 3.6	Výstavba rozvodnej siete plynu.					
		Predpokladaný rozpočet	Zdroje financovania	Realizácia	Dopad na rozpočet	Oprávnení žiadatelia
Aktivity	Spracovanie technickej dokumentácie.	podľa potreby	rozpočet SPP, a.s., ŠF EÚ	verejný sektor / súkromný sektor	žiadny	SPP, a.s.,
	Výstavba rozvodnej siete plynu v centrálnej časti obce I. etapa – Nová Bošáca, Ochodníckovci, Prieisky.	podľa potreby	rozpočet SPP, a.s., ŠF EÚ	verejný sektor / súkromný sektor	žiadny	SPP, a.s.,
	Výstavba rozvodnej siete plynu v centrálnej časti obce II. etapa – Grúň, Predpolomská dolina, Predpoloma.	podľa potreby	rozpočet SPP, a.s., ŠF EÚ	verejný sektor / súkromný sektor	žiadny	SPP, a.s.,
	Výstavba regulačných staníc plynu.	podľa potreby	rozpočet SPP, a.s., ŠF EÚ	verejný sektor / súkromný sektor	žiadny	SPP, a.s.,

	2015	2016	2017	2018	2019	2020	2021	2022	2023	2024
Cieľ 3										
Opatrenie 3.1										
Opatrenie 3.2										
Opatrenie 3.3										
Opatrenie 3.4										
Opatrenie 3.5										

8.4 PROGRAM 4. ODPADOVÉ HOSPODÁRSTVO

Strategický zámer						
Vytvorenie efektívneho a spoľahlivého systému odvádzania a zneškodňovania odpadov produkovaných subjektmi. Zabezpečiť výstavbu/dostavu splaškovej a dažďovej kanalizačnej siete. Vytvoriť podmienky na odvoz a likvidáciu TKO a nebezpečného odpadu, vytvorenie podmienok na efektívnu separáciu odpadu v obci.						
Cieľ 4	Nakladanie s komunálnym a drobným stavebným odpadom					
Opatrenie 4.1	V súlade s prijatými koncepciami zabezpečiť permanentné znižovanie podielu skladovanej časti odpadov, k čomu organizovať mobilné zbery textílií, kovového odpadu, viacvrstvových obalov nebezpečných odpadov.					
		Predpokladaný rozpočet	Zdroje financovania	Realizácia	Dopad na rozpočet	Oprávnení žiadatelia
Aktivity	Zvyšiť environmentálne povedomie ľudí.	podľa potreby	rozpočet obce	verejný a súkromný sektor	nízky	obec N. Bošáca
	Zabezpečenie zberného kontajneru.	1/rok	rozpočet obce	verejný a súkromný sektor	nízky	obec N. Bošáca
	Zabezpečenie zberu nebezpečných odpadov.	podľa potreby	rozpočet obce	verejný a súkromný sektor	nízky	obec N. Bošáca
Opatrenie 4.2	Zabezpečiť separáciu komunálneho odpadu v obci.					
		Predpokladaný rozpočet	Zdroje financovania	Realizácia	Dopad na rozpočet	Oprávnení žiadatelia
Aktivity	Ekonomicky motivovať obyvateľstvo.	podľa potreby	rozpočet obce	verejný a súkromný sektor	nízky	obec N. Bošáca
	Zabezpečiť požadované podmienky pre realizáciu separovaného zberu.	podľa potreby	rozpočet obce, MŽP SR	verejný a súkromný sektor	nízky	obec N. Bošáca
	Zabezpečenie nádob pre separovaný zber.	podľa potreby	rozpočet obce, MŽP SR	verejný a súkromný sektor	nízky	obec N. Bošáca
	Obstaranie kompostérov pre domáce kompostovanie.	podľa potreby	rozpočet obce, MŽP SR	verejný a súkromný sektor	nízky	obec N. Bošáca
Opatrenie 4.3	Rekultivácia čiernych skládok.					
		Predpokladaný rozpočet	Zdroje financovania	Realizácia	Dopad na rozpočet	Oprávnení žiadatelia
Aktivity	Lokalizácia čiernych skládok.	podľa potreby	rozpočet obce, MŽP SR	verejný a súkromný	nízky	obec N. Bošáca



				sektor		
	Likvidácia skládok.	15	rozpočet obce	verejný a súkromný sektor	vysoký	obec N. Bošáca
Opatrenie 4.4	Výstavba obecného zberného dvora a kompostoviska.					
		Predpokladaný rozpočet	Zdroje financovania	Realizácia	Dopad na rozpočet	Oprávnení žiadatelia
Aktivity	Vypracovanie technickej dokumentácie.	5	rozpočet obce, ŠF EÚ	verejný sektor	stredný	obec N. Bošáca
	Výstavba komunitnej kompostárne (do 5 ton ročne).	200	rozpočet obce, ŠF EÚ	verejný sektor	vysoký	obec N. Bošáca
	Výstavba zberného dvora pre separovaný zber (bez zberu kovov).	300	rozpočet obce, ŠF EÚ	verejný sektor	vysoký	obec N. Bošáca
	Obstaranie mechanizácie pre obecné kompostovisko (traktor, vlečka, štiepkovač).	100	rozpočet obce, ŠF EÚ	verejný sektor	vysoký	obec N. Bošáca
	Obstaranie mechanizácie pre zberný dvor.	100	rozpočet obce, ŠF EÚ	verejný sektor	vysoký	obec N. Bošáca
Opatrenie 4.5	Výstavba splaškovej kanalizačnej siete (do 2000 EO).					
		Predpokladaný rozpočet	Zdroje financovania	Realizácia	Dopad na rozpočet	Oprávnení žiadatelia
Aktivity	Vypracovanie technickej dokumentácie.	10	ZpVS, a.s., rozpočet obce, ŠF EÚ,	verejný sektor	vysoký	ZpVS, a.s., obec N. Bošáca
	Výstavba splaškovej kanalizačnej siete I. etapa - Nová Bošáca, Ochodníckovci, Prieseky.	1 000	ZpVS, a.s., rozpočet obce, ŠF EÚ,	verejný sektor	vysoký	ZpVS, a.s., obec N. Bošáca
	Výstavba splaškovej kanalizačnej siete II. etapa - Grúň, Predpolomská dolina, Predpoloma.	1 500	ZpVS, a.s., rozpočet obce, ŠF EÚ,	verejný sektor	vysoký	ZpVS, a.s., obec N. Bošáca
	Výstavba samostatnej ČOV v spodnej časti obce (smer Moravské Lieskové).	500	ZpVS, a.s., rozpočet obce, ŠF EÚ,	verejný sektor	vysoký	ZpVS, a.s., obec N. Bošáca
Opatrenie 4.6	Výstavba dažďovej kanalizačnej siete.					
		Predpokladaný rozpočet	Zdroje financovania	Realizácia	Dopad na rozpočet	Oprávnení žiadatelia
Aktivity	Vypracovanie technickej dokumentácie.	5	rozpočet obce, ŠF EÚ,	verejný sektor	stredný	obec N. Bošáca
	Revitalizácia odvodňovacích kanálov na zber povrchovej vody.	500	rozpočet obce, ŠF EÚ,	verejný sektor	vysoký	obec N. Bošáca

	2015	2016	2017	2018	2019	2020	2021	2022	2023	2024
Cieľ 4										
Opatrenie 4.1										
Opatrenie 4.2										
Opatrenie 4.3										
Opatrenie 4.4										
Opatrenie 4.5										
Opatrenie 4.6										

8.5 PROGRAM 5. ŽIVOTNÉ PROSTREDIE

Strategický zámer						
Strategickým zámerom obce je nielen zachovanie existujúceho dobrého stavu životného prostredia a zvyšovania jeho kvality, ale aj eliminácia slabých stránok, neustála osвета, výchova a informovanosť o stave životného prostredia.						
Podprogram 5.1. Informovanosť a poradenstvo						
Cieľ 5.1. Zabezpečiť účinný systém informovanosti a poradenstva						
Opatrenie 5.1.1	Spracovať koncepciu zabezpečenia informovanosti, poradenstva a prevencie v oblasti ŽP. Trvale preferovať poradenstvo a prevenciu pred represiou.					
		Predpokladaný rozpočet	Zdroje financovania	Realizácia	Dopad na rozpočet	Oprávnení žiadatelia
Aktivity	Vypracovanie koncepcie pre ochranu životného prostredia v obci.	podľa potreby	rozpočet obce, MŽP SR	verejný sektor	nízky	obec N. Bošáca
	Prezentácia a šírenie osvety v oblasti životného prostredia.	podľa potreby	rozpočet obce	verejný sektor	nízky	obec N. Bošáca
Podprogram 5.2. Ochrana a racionálne využívanie vôd, ochrana pred povodňami						
Cieľ 5.2 Zabezpečiť ochranu a racionálne využívanie vôd, ochranu pred povodňami.						
Opatrenie 5.2.1	Zabezpečiť dostatok kvalitnej pitnej vody, minimalizovať straty vo vodovodných sieťach.					
		Predpokladaný rozpočet	Zdroje financovania	Realizácia	Dopad na rozpočet	Oprávnení žiadatelia
Aktivity	Výstavba vodovodnej siete.	podľa potreby	ZpVS, a.s.,	verejný	vysoký	ZpVS, a.s.,



			rozpočet obce, ŠF EÚ,	sektor		obec N. Bošáca
Opatrenie 5.2.2	Revitalizácia protizáplavových opatrení.					
		Predpokladaný rozpočet	Zdroje financovania	Realizácia	Dopad na rozpočet	Oprávnení žiadateľa
Aktivity	Spracovanie technickej dokumentácie.	3	rozpočet obce, ŠF EÚ, podnikateľské subjekty, úvery, iné grantové schémy	verejný sektor	stredný	obec N. Bošáca
	Revitalizácia protizáplavových opatrení v hornej časti zastavaného územia.	250	rozpočet obce, ŠF EÚ, podnikateľské subjekty, úvery, iné grantové schémy	verejný sektor	vysoký	obec N. Bošáca
Opatrenie 5.2.3	Revitalizácia korýt vodných tokov.					
		Predpokladaný rozpočet	Zdroje financovania	Realizácia	Dopad na rozpočet	Oprávnení žiadateľa
Aktivity	Vypracovanie technickej dokumentácie.	3	rozpočet obce, ŠF EÚ, MŽP SR, MPH SR, úvery, iné grantové schémy	verejný a súkromný sektor	stredný	obec N. Bošáca
	Revitalizácia a vyčistenie koryta potoka Bošáčka.	250	rozpočet obce, ŠF EÚ, MŽP SR, MPH SR, úvery, iné grantové schémy	verejný a súkromný sektor	vysoký	obec N. Bošáca
	Rekonštrukcia a propagácia minerálnych prameňov nachádzajúce sa na území obce.	2	rozpočet obce, ŠF EÚ, MŽP SR, MPH SR, úvery, iné grantové schémy	verejný a súkromný sektor	vysoký	obec N. Bošáca

Podprogram 5.3. Ochrana ovzdušia						
Cieľ 5.3.	Zabezpečiť účinnú ochranu ovzdušia pred malými a strednými zdrojmi znečistenia nachádzajúcimi sa v katastrálnom území obce.					
Opatrenie 5.3.1	Zabezpečiť zníženie produkovaných emisií hlavným zdrojom znečistenia – domácnosti.					
		Predpokladaný rozpočet	Zdroje financovania	Stav pripravenosti	Dopad na rozpočet	Oprávnení žiadateľa
Aktivity	Obmedziť spaľovaniu fosílnych palív.	podľa potreby	rozpočet obce, ŠF EÚ, súkromné subjekty	verejný a súkromný sektor	nízky	obec, obyvatelia
	Prechod na alternatívne zdroje vykurovania.	podľa potreby	rozpočet obce, ŠF EÚ, súkromné subjekty	verejný a súkromný sektor	nízky	obec, obyvatelia

Podprogram 5.4. Ochrana a rozvoj ostatných zložiek životného prostredia						
Cieľ 5.4.	Realizácia účinných opatrení v oblasti ostatných zložiek životného prostredia.					
Opatrenie 5.4.1	Realizácia protierózných opatrení.					
		Predpokladaný rozpočet	Zdroje financovania	Realizácia	Dopad na rozpočet	Oprávnení žiadateľa
Aktivity	Spracovanie technickej dokumentácie.	1	rozpočet obce, ŠF EÚ	verejný sektor	nízky	obec N. Bošáca
	Realizácia protierózných opatrení na poľnohospodárskej pôde.	50	rozpočet obce, ŠF EÚ	verejný sektor	vysoký	obec N. Bošáca
Opatrenie 5.4.2	Výstavba a revitalizácia oddychových zón v obci.					
		Predpokladaný rozpočet	Zdroje financovania	Realizácia	Dopad na rozpočet	Oprávnení žiadateľa
Aktivity	Spracovanie technickej dokumentácie.	5	rozpočet obce, ŠF EÚ	verejný sektor	stredný	obec N. Bošáca
	Výstavba oddychovej zóny v centre obce Nová Bošáca.	70	rozpočet obce, ŠF EÚ	verejný sektor	vysoký	obec N. Bošáca
	Revitalizácia areálu bývalej Materskej školy - dostavba oddychovej zóny.	50	rozpočet obce, ŠF EÚ	verejný sektor	vysoký	obec N. Bošáca
	Revitalizácia priestranstva pri nových bytových domoch.	40	rozpočet obce, ŠF EÚ	verejný sektor	vysoký	obec N. Bošáca
	Revitalizácia plôch pri budove obecného úradu.	25	rozpočet obce, ŠF EÚ	verejný sektor	vysoký	obec N. Bošáca

	2015	2016	2017	2018	2019	2020	2021	2022	2023	2024
Podprogram 5.1. Informovanosť a poradenstvo										
Cieľ 5.1.										
Opatrenie 5.1.1										
Podprogram 5.2. Ochrana a racionálne využívanie vôd, ochrana pred povodňami										

Cieľ 5.2										
Opatrenie 5.2.1										
Opatrenie 5.2.2										
Opatrenie 5.2.3										
Podprogram 5.3. Ochrana ovzdušia										
Cieľ 5.3.										
Opatrenie 5.3.1										
Podprogram 5.4. Ochrana a rozvoj ostatných zložiek životného prostredia										
Cieľ 5.4.										
Opatrenie 5.4.1										
Opatrenie 5.4.2										

8.6 PROGRAM 6. SOCIÁLNE SLUŽBY A ZDRAVOTNÍCTVO

Strategický zámer						
Neustále rozvíjať širokú paletu sociálnych a zdravotných služieb poskytovaných v obci. Dbáť o ich dostupnosť, kvalitu a vzájomnú vyváženosť za účelom dosiahnutia dôstojných podmienok života všetkých kategórií obyvateľov obce.						
Podprogram 6.1. Sociálne služby						
Cieľ 6.1	Doplniť chýbajúcu infraštruktúru sociálnych zariadení v obci a zvýšiť ich kvalitu.					
Opatrenie 6.1.1	Starostlivosť o obyvateľov v dôchodkovom veku.					
		Predpokladaný rozpočet	Zdroje financovania	Realizácia	Dopad na rozpočet	Oprávnení žiadatelia
Aktivity	Tvorba podmienok pre poskytovanie stravovania obyvateľov v dôchodkovom veku.	podľa potreby	rozpočet obce, ŠF EÚ, zdroje neziskových organizácií	verejný sektor	stredný	obec N. Bošáca
	Výstavba denného stacionáru.	250	rozpočet obce, ŠF EÚ, zdroje neziskových organizácií	verejný sektor	vysoký	obec N. Bošáca
	Poskytovanie opatrovateľskej služby.	podľa potreby	rozpočet obce, ŠF EÚ, zdroje neziskových organizácií	verejný sektor	vysoký	obec N. Bošáca
	Zriadenie prepravnej služby pre oprávnených obyvateľov.	podľa potreby	rozpočet obce, ŠF EÚ, zdroje neziskových organizácií	verejný sektor	vysoký	obec N. Bošáca
	Výstavba priestorov pre stretávanie obyvateľov v dôchodkovom veku.	30	rozpočet obce, ŠF EÚ, zdroje neziskových organizácií	verejný sektor	vysoký	obec N. Bošáca
	Rekonštrukcia a modernizácia, rozširovanie zariadení sociálnych služieb – CSS.	podľa potreby	rozpočet TNSK, ŠF EÚ, zdroje neziskových organizácií	verejný sektor	žiadny	TNSK
	Investovanie do materiálo-technického vybavenia zariadení sociálnych služieb – CSS.	podľa potreby	rozpočet TNSK, ŠF EÚ, zdroje neziskových organizácií	verejný sektor	žiadny	TNSK
Opatrenie 6.1.2	Starostlivosť o matky s deťmi a mladé rodiny.					
		Predpokladaný rozpočet	Zdroje financovania	Realizácia	Dopad na rozpočet	Oprávnení žiadatelia
Aktivity	Vypracovanie technickej dokumentácie.	podľa potreby	-	verejný sektor	nízky	obec N. Bošáca
	Tvorba podmienok.	1	rozpočet obce, ŠF EÚ, zdroje neziskových organizácií	verejný sektor	vysoký	obec N. Bošáca
	Výstavba priestorov pre stretávanie obyvateľov v teenagerskom veku.	20	rozpočet obce, ŠF EÚ, zdroje neziskových organizácií	verejný sektor	vysoký	obec N. Bošáca
	Zriadenie priestorov pre stretávanie matiek s deťmi.	50	rozpočet obce, ŠF EÚ, zdroje neziskových organizácií	verejný sektor	vysoký	obec N. Bošáca
Opatrenie 6.1.3	Starostlivosť o zdravotne postihnutých obyvateľov.					
		Predpokladaný rozpočet	Zdroje financovania	Realizácia	Dopad na rozpočet	Oprávnení žiadatelia
Aktivity	Vypracovanie technickej dokumentácie.	podľa potreby	rozpočet obce, ŠF EÚ	verejný sektor	vysoký	obec N. Bošáca
	Podpora zriaďovania chránených dielní pre ľudí so zdravotným postihnutím.	podľa potreby	rozpočet obce, ŠF EÚ	verejný sektor	vysoký	obec N. Bošáca
Opatrenie 6.1.4	Obecná nájomná bytová výstavba.					

		Predpokladaný rozpočet	Zdroje financovania	Realizácia	Dopad na rozpočet	Oprávnení žiadatelia
Aktivity	Vypracovanie technickej dokumentácie.	4	rozpočet obce, ŠF EÚ	verejný sektor	stredný	obec N. Bošáca
	Výstavba štandardných bytových domov 2 x 6 b.j..	1 200	rozpočet obce, ŠF EÚ	verejný sektor	vysoký	obec N. Bošáca

Podprogram 6.2. Zdravotnícke služby						
Cieľ 6.2.	Doplniť chýbajúcu infraštruktúru zdravotníckych zariadení v obci a zvýšiť ich kvalitu.					
Opatrenie 6.2.1	Podpora poradenskej činnosti.					
		Predpokladaný rozpočet	Zdroje financovania	Realizácia	Dopad na rozpočet	Oprávnení žiadatelia
Aktivity	Zabezpečenie personálnych kapacít.	podľa potreby	rozpočet obce	verejný sektor	nízky	obec N. Bošáca
	Zabezpečenie priestorov.	podľa potreby	rozpočet obce	verejný sektor	nízky	obec N. Bošáca
Opatrenie 6.2.2	Zabezpečiť dostupnosť zdravotnej starostlivosti pre dospelých občanov.					
		Predpokladaný rozpočet	Zdroje financovania	Realizácia	Dopad na rozpočet	Oprávnení žiadatelia
Aktivity	Zriadenie priestorov pre ambulanciu praktického lekára pre deti.	podľa potreby	rozpočet obce	verejný sektor	vysoký	obec N. Bošáca
	Zriadenie priestorov pre stomatologickú ambulanciu.	podľa potreby	rozpočet obce	verejný sektor	vysoký	obec N. Bošáca
	Zriadenie lekárne v obci,	podľa potreby	podnikateľské subjekty	súkromný	žiadny	podnikateľské subjekty
	Rekonštrukcia a modernizácia zdravotného strediska,	podľa potreby	rozpočet obce	verejný sektor	vysoký	obec N. Bošáca

Podprogram 6.3. Služby zamestnanosti						
Cieľ 6.3	Zlepšenie zamestnanosti a sociálnej inklúzie rizikových skupín obyvateľov obce.					
Opatrenie 6.3.1	Realizácia vzdelávacích kurzov v oblasti malého podnikania.					
		Predpokladaný rozpočet	Zdroje financovania	Realizácia	Dopad na rozpočet	Oprávnení žiadatelia
Aktivity	Finančné a personálne zabezpečenie.	podľa potreby	-	verejný, tretí sektor	nízky	obec N. Bošáca
Opatrenie 6.3.2	Podpora klientov formou individuálneho poradenstva, posudzovania individuálnych schopností a vypracovávaní individuálnych akčných plánov a rozvoj celoživotného poradenstva.					
		Predpokladaný rozpočet	Zdroje financovania	Realizácia	Dopad na rozpočet	Oprávnení žiadatelia
Aktivity	Zabezpečenie priestorov na uskutočňovanie poradenských služieb.	podľa potreby	rozpočet obce, ŠF EÚ	tretí sektor	nízky	obec, n.o.
	Personálne zabezpečenie poradenstva.	podľa potreby	rozpočet obce, ŠF EÚ	tretí sektor	nízky	obec, n.o.
Opatrenie 6.3.3	Podpora poradensko-vzdelávacích aktivít zameraných na získavanie sociálnych zručností pri hľadaní si zamestnania a komunikácie s potenciálnym zamestnávateľom pre znevýhodnených uchádzačov o zamestnanie.					
		Predpokladaný rozpočet	Zdroje financovania	Realizácia	Dopad na rozpočet	Oprávnení žiadatelia
Aktivity	Zabezpečenie priestorov na uskutočňovanie poradenských služieb.	podľa potreby	rozpočet obce, ŠF EÚ	tretí sektor	nízky	obec, n.o.
	Personálne zabezpečenie poradenstva.	podľa potreby	rozpočet obce, ŠF EÚ	tretí sektor	nízky	obec, n.o.

	2015	2016	2017	2018	2019	2020	2021	2022	2023	2024
Podprogram 6.1. Sociálne služby										
Cieľ 6.1										
Opatrenie 6.1.1										
Opatrenie 6.1.2										
Opatrenie 6.1.3										
Opatrenie 6.1.4										
Podprogram 6.2. Zdravotnícke služby										
Cieľ 6.2.										
Opatrenie 6.2.1										
Opatrenie 6.2.2										
Podprogram 6.3. Služby zamestnanosti										
Cieľ 6.3										
Opatrenie 6.3.1										
Opatrenie 6.3.2										
Opatrenie 6.3.3										

8.7 PROGRAM 7. VZDELÁVANIE A ŠPORT

Strategický zámer						
Zabezpečenie všestranného rozvoja detí a mládeže. Zlepšenie technického stavu a vybavenia materskej a základnej školy. V športe umožniť ponuku čo najširšej palety služieb, zabezpečiť čo najefektívnejšie a transparentné využitie verejných financií ku prospechu všetkých občanov obce. Podpora existujúcich športových podujatí, ako aj vytváranie vhodných podmienok pre rozvoj rôznych druhov športu nielen pre obyvateľov obce.						
Podprogram 7.1. Vzdelávanie						
Cieľ 7.1.	Zabezpečiť rozvoj a údržbu infraštruktúry vzdelávania a zabezpečenie podmienok pre efektívnu vzdelávaciu činnosť v obci.					
Opatrenie 7.1.1	Obnova a modernizácia zariadení predškolskej výchovy.					
		Predpokladaný rozpočet	Zdroje financovania	Realizácia	Dopad na rozpočet	Oprávnení žiadatelia
Aktivity	Spracovanie technickej dokumentácie.	10	rozpočet obce, ŠF EÚ, MŠ SR	verejný sektor	stredný	obec N. Bošáca
	Dostavba kapacít materskej školy a rekonštrukcia budovy MŠ.	300	rozpočet obce, ŠF EÚ, MŠ SR	verejný sektor	vysoký	obec N. Bošáca
	Modernizácia vnútorného vybavenia materských škôl.	60	rozpočet obce, ŠF EÚ, MŠ SR	verejný sektor	vysoký	obec N. Bošáca
Opatrenie 7.1.2	Obnova a modernizácia zariadení základného školstva.					
		Predpokladaný rozpočet	Zdroje financovania	Realizácia	Dopad na rozpočet	Oprávnení žiadatelia
Aktivity	Modernizácia vnútorného vybavenia základnej školy.	100	rozpočet obce, ŠF EÚ	verejný sektor	vysoký	obec N. Bošáca
	Rekonštrukcia budovy ZŠ.	450	rozpočet obce, ŠF EÚ	verejný sektor	vysoký	obec N. Bošáca
	Obstaranie a modernizácia jazykových učební na výučbu cudzích jazykov.	50	rozpočet obce, ŠF EÚ	verejný sektor	vysoký	obec N. Bošáca
Opatrenie 7.1.3	Rekonštrukcia a dostavba areálu ZŠ a MŠ.					
		Predpokladaný rozpočet	Zdroje financovania	Realizácia	Dopad na rozpočet	Oprávnení žiadatelia
Aktivity	Vypracovanie technickej dokumentácie.	2	rozpočet obce, ŠF EÚ, MŠ SR	verejný sektor	stredný	obec N. Bošáca
	Revitalizácia areálov materských škôl – dostavba hracích prvkov.	50	rozpočet obce, ŠF EÚ, MŠ SR	verejný sektor	vysoký	obec N. Bošáca
Opatrenie 7.1.4	Podpora záujmovej činnosti.					
		Predpokladaný rozpočet	Zdroje financovania	Realizácia	Dopad na rozpočet	Oprávnení žiadatelia
Aktivity	Podpora záujmovej činnosti.	podľa potreby	rozpočet obce, ŠF EÚ, MŠ SR	verejný sektor	vysoký	obec N. Bošáca
Opatrenie 7.1.5	Rekonštrukcia a modernizácia stravovacích zariadení vzdelávacích inštitúcií.					
		Predpokladaný rozpočet	Zdroje financovania	Realizácia	Dopad na rozpočet	Oprávnení žiadatelia
Aktivity	Spracovanie technickej dokumentácie.	podľa potreby	rozpočet obce, ŠF EÚ, MŠ SR	verejný sektor	nízky	obec N. Bošáca
	Rekonštrukcia jedálne MŠ a ZŠ.	100	rozpočet obce, ŠF EÚ, MŠ SR	verejný sektor	vysoký	obec N. Bošáca
	Modernizácia vybavenia jedálne MŠ a ZŠ.	50	rozpočet obce, ŠF EÚ, MŠ SR	verejný sektor	vysoký	obec N. Bošáca
Opatrenie 7.1.6	Rekonštrukcia a dostavba školskej športovej infraštruktúry.					
		Predpokladaný rozpočet	Zdroje financovania	Realizácia	Dopad na rozpočet	Oprávnení žiadatelia
Aktivity	Výstavba budovy školskej telocvične.	350	rozpočet obce, ŠF EÚ, MŠ SR	verejný sektor	vysoký	obec N. Bošáca
	Výstavba dopravného ihriska.	15	rozpočet obce, ŠF EÚ, MŠ SR	verejný sektor	vysoký	obec N. Bošáca

Podprogram 7.2. Šport						
Cieľ 7.2.	Zabezpečiť trvalé skvalitňovanie vyváženej ponuky výkonnostného a rekreačného športu.					
Opatrenie 7.2.1	Výstavba športovej infraštruktúry.					
		Predpokladaný rozpočet	Zdroje financovania	Realizácia	Dopad na rozpočet	Oprávnení žiadatelia
Aktivity	Spracovanie technickej dokumentácie.	5	rozpočet obce, ŠF EÚ, MŠ SR	verejný sektor	stredný	obec N. Bošáca
	Rekonštrukcia objektu multifunkčného ihriska.	10	rozpočet obce, ŠF EÚ, MŠ SR	verejný sektor	vysoký	obec N. Bošáca
	Revitalizácia plochy bývalého volejbalového ihriska.	5	rozpočet obce, ŠF EÚ, MŠ SR	verejný sektor	stredný	obec N. Bošáca
	Dostavba detského ihriska (pieskovisko, hojdačky, preliezky).	2	rozpočet obce, ŠF EÚ, MŠ SR	verejný sektor	stredný	obec N. Bošáca

	Vybudovanie multifunkčného športového areálu – tenis, basketbal, volejbal, ..	400	rozpočet obce, ŠF EÚ, MŠ SR	verejný sektor	vysoký	obec N. Bošáca
	Rekonštrukcia futbalového ihriska,	350	rozpočet obce, ŠF EÚ, MŠ SR	verejný sektor	vysoký	obec N. Bošáca
	Vybudovanie bežeckých trás,	150	rozpočet obce, ŠF EÚ, MŠ SR	verejný sektor	vysoký	obec N. Bošáca
Opatrenie 7.2.7	Rozvoj mimoškolskej činnosti – športové kluby, turistika, kultúrne krúžky.					
		Predpokladaný rozpočet	Zdroje financovania	Realizácia	Dopad na rozpočet	Oprávnení žiadatelia
Aktivity	Zabezpečenie priestorového a materiálneho vybavenia.	podľa potreby	rozpočet obce, podnikateľské subjekty	verejný, tretí sektor	stredný	obec N. Bošáca

	2015	2016	2017	2018	2019	2020	2021	2022	2023	2024
Podprogram 7.1. Vzdelávanie										
Cieľ 7.1.										
Opatrenie 7.1.1										
Opatrenie 7.1.2										
Opatrenie 7.1.3										
Opatrenie 7.1.4										
Opatrenie 7.1.5										
Opatrenie 7.1.6										
Podprogram 7.2. Šport										
Cieľ 7.2.										
Opatrenie 7.2.1										
Opatrenie 7.2.2										

8.8 PROGRAM 8. KULTÚRA

Strategický zámer						
Trvalé pôsobenie na kultúrne povedomie obyvateľov širokou paletou kultúrnych aktivít organizovaných externými subjektami. Existencia dôstojných priestorov pre kultúrne aktivity je povinnosť obce. Prieběžná a kreatívna propagácia podujatí má vplyv na imidž obce a tým aj na cestovný ruch.						
Podprogram 8.1. Kultúrna infraštruktúra						
Cieľ 8.1	Zachovanie kultúrno-historického potenciálu obce a rozvoj kultúrnych, informačných a voľnočasových aktivít v nadväznosti na rozvoj cestovného ruchu na regionálnej a miestnej úrovni.					
Opatrenie 8.1.1	Výstavba multifunkčného kultúrneho zariadenia.					
		Predpokladaný rozpočet	Zdroje financovania	Realizácia	Dopad na rozpočet	Oprávnení žiadatelia
Aktivity	Vypracovanie technickej dokumentácie.	podľa potreby	rozpočet obce, ŠF EÚ	verejný sektor	nízky	obec N. Bošáca
	Rekonštrukcia budovy domu kultúry.	350	rozpočet obce, ŠF EÚ	verejný sektor	vysoký	obec N. Bošáca
	Obstaranie vybavenia domu kultúry.	150	rozpočet obce, ŠF EÚ	verejný sektor	vysoký	obec N. Bošáca
Opatrenie 8.1.2	Expozície, galérie a pamiatky.					
		Predpokladaný rozpočet	Zdroje financovania	Realizácia	Dopad na rozpočet	Oprávnení žiadatelia
Aktivity	Zriadenie expozície o histórii obce.	podľa potreby	rozpočet obce, ŠF EÚ	verejný sektor	vysoký	obec N. Bošáca
Opatrenie 8.1.3	Rozšírenie a modernizácia priestorov pre potreby obecných knižníc.					
		Predpokladaný rozpočet	Zdroje financovania	Realizácia	Dopad na rozpočet	Oprávnení žiadatelia
Aktivity	Modernizácia vybavenia obecných knižníc.	podľa potreby	rozpočet obce, ŠF EÚ	verejný sektor	vysoký	obec N. Bošáca
Opatrenie 8.1.4	Organizovanie pravidelných kultúrnych podujatí.					
		Predpokladaný rozpočet	Zdroje financovania	Realizácia	Dopad na rozpočet	Oprávnení žiadatelia
Aktivity	Revitalizácia a rekonštrukcia objektu amfiteátra Španie.	50	rozpočet obce, ŠF EÚ, MK SR	verejný sektor	vysoký	obec N. Bošáca
	Podpora kultúrnych akcií.	podľa potreby	rozpočet obce, ŠF EÚ, MK SR	verejný sektor	vysoký	obec N. Bošáca
Podprogram 8.2. Organizačné zabezpečenie						
Cieľ 8.2	Organizačne zabezpečiť ponuku kultúrnych podujatí v obci.					
Opatrenie 8.2.1	Spracovať kalendár kultúrnych podujatí na celý rok, tento priebežne aktualizovať. Rozšíriť žánrovú ponuku s orientáciou na hodnotný kultúrny prínos.					



		Predpokladaný rozpočet	Zdroje financovania	Realizácia	Dopad na rozpočet	Oprávnení žiadatelia
Aktivity	Personálne a finančné zabezpečenie.	podľa potreby	rozpočet obce	verejný sektor	nízky	obec N. Bošáca
	Spracovanie kalendár kultúrnych podujatí.	podľa potreby	rozpočet obce	verejný sektor	nízky	obec N. Bošáca
	Rozvoj cezhraničnej spolupráce, rozvíjanie spolupráce s partnerskou obcou Košíky.	podľa potreby	rozpočet obce	verejný sektor	stredný	obec N. Bošáca

Podprogram 8.3. Propagácia v oblasti kultúry						
Cieľ 8.3	Vytvorenie podmienok na efektívnu propagáciu obce v oblasti kultúry.					
Opatrenie 8.3.1	Spracovať globálnu koncepciu „propagácie“ histórie obce v multimediálnej forme.					
		Predpokladaný rozpočet	Zdroje financovania	Realizácia	Dopad na rozpočet	Oprávnení žiadatelia
Aktivity	Personálne a finančné zabezpečenie.	podľa potreby	rozpočet obce, ŠF EÚ	verejný sektor	nízky	obec N. Bošáca
	Spracovanie koncepcie v multimediálnej forme.	podľa potreby	rozpočet obce, ŠF EÚ	verejný sektor	nízky	obec N. Bošáca
Opatrenie 8.3.2	Propagácia kultúry na Internete prostredníctvom www stránky obce.					
		Predpokladaný rozpočet	Zdroje financovania	Realizácia	Dopad na rozpočet	Oprávnení žiadatelia
Aktivity	Finančné zabezpečenie.	1	rozpočet obce, ŠF EÚ	verejný sektor	nízky	obec N. Bošáca
	Obsahová analýza www stránky.	podľa potreby	rozpočet obce, ŠF EÚ	verejný sektor	nízky	obec N. Bošáca
	Priebežná aktualizácia www stránky.	podľa potreby	rozpočet obce	verejný sektor	nízky	obec N. Bošáca

	2015	2016	2017	2018	2019	2020	2021	2022	2023	2024
Podprogram 8.1. Kultúrna infraštruktúra										
Cieľ 8.1										
Opatrenie 8.1.1										
Opatrenie 8.1.2										
Opatrenie 8.1.3										
Podprogram 8.2. Organizačné zabezpečenie										
Cieľ 8.2										
Opatrenie 8.2.1										
Podprogram 8.3. Propagácia v oblasti kultúry										
Cieľ 8.3										
Opatrenie 8.3.1										
Opatrenie 8.3.2										

8.9 PROGRAM 9. PROPAGÁCIA A CESTOVNÝ RUCH

Strategický zámer						
Budovať goodwill obce dosiahnuť, aby sa stala strediskom cestovného ruchu v oblasti športu, kultúry a turistiky.						
Podprogram 9.1. Propagácia obce						
Cieľ 9.1	Zabezpečiť účinnú propagáciu obce.					
Opatrenie 9.1.1	Aktualizácia www stránky obce.					
		Predpokladaný rozpočet	Zdroje financovania	Realizácia	Dopad na rozpočet	Oprávnení žiadatelia
Aktivity	Finančné zabezpečenie.	1	rozpočet obce, podnikateľské subjekty	verejný sektor	nízky	obec N. Bošáca
	Obsahová analýza www stránky.	podľa potreby	rozpočet obce, podnikateľské subjekty	verejný sektor	nízky	obec N. Bošáca
	Priebežná aktualizácia www stránky.	podľa potreby	rozpočet obce,	verejný sektor	nízky	obec N. Bošáca
Opatrenie 9.1.2	Podpora budovania informačných tabúl v obci.					
		Predpokladaný rozpočet	Zdroje financovania	Realizácia	Dopad na rozpočet	Oprávnení žiadatelia
Aktivity	Budovanie a inštalácia tabúl informujúcich o atraktivitách obce.	podľa potreby	rozpočet obce, ŠF EÚ, MH SR	verejný sektor	nízky	obec, podnikateľské subjekty
	Budovanie a inštalácia tabúl propagujúcich kultúrne hodnoty obce.	1	rozpočet obce, ŠF EÚ, MH SR	verejný sektor	nízky	obec, podnikateľské subjekty

						subjekty
--	--	--	--	--	--	----------

Podprogram 9.2. Rekreačno - relaxačné zázemie obce.						
Cieľ 9.2		Rekreačno- relaxačné zázemie obce.				
Opatrenie 9.2.1		Podpora vytvárania nových atrakcií v obce.				
		Predpokladaný rozpočet	Zdroje financovania	Realizácia	Dopad na rozpočet	Oprávnení žiadatelia
Aktivity	Spracovanie technickej dokumentácie.	podľa potreby	SF EÚ, podnikateľské subjekty, úvery, iné grantové schémy	súkromný sektor	žiadny	podnikateľské subjekty
	Využitie poľnohospodárskych objektov pre rozvoj vidieckej turistiky.	podľa potreby	SF EÚ, podnikateľské subjekty, úvery, iné grantové schémy	súkromný sektor	žiadny	podnikateľské subjekty
	Vybudovanie rekreačného areálu – drevenice, bazén.	podľa potreby	SF EÚ, podnikateľské subjekty, úvery, iné grantové schémy	súkromný sektor	žiadny	podnikateľské subjekty

Podprogram 9.3. Cestovný ruch.						
Cieľ 9.3	Podporovať podnikateľské aktivity v cestovnom ruchu.					
Opatrenie 9.3.1	Uzavrieť s podnikateľmi dohody o poskytovaní služieb v agroturistike a cestovnom ruchu a o propagovaní ich služieb obcami.					
		Predpokladaný rozpočet	Zdroje financovania	Realizácia	Dopad na rozpočet	Oprávnení žiadatelia
Aktivity	Zabezpečenie personálnych kapacít.	podľa potreby	rozpočet obce, ŠF EÚ	verejný sektor	stredný	obec N. Bošáca
Opatrenie 9.3.2	Podporovať podnikateľské subjekty, neziskové organizácie a inštitúcie pri získavaní finančných prostriedkov z grantov a fondov EÚ.					
		Predpokladaný rozpočet	Zdroje financovania	Realizácia	Dopad na rozpočet	Oprávnení žiadatelia
Aktivity	Zabezpečenie personálnych kapacít.	podľa potreby	rozpočet obce, ŠF EÚ	verejný sektor	nízky	obec N. Bošáca

	2015	2016	2017	2018	2019	2020	2021	2022	2023	2024
Podprogram 9.1. Propagácia obce										
Cieľ 9.1										
Opatrenie 9.1.1										
Opatrenie 9.1.2										
Podprogram 9.2. Rekreačno - relaxačné zázemie obce.										
Cieľ 9.2										
Opatrenie 9.2.1										
Podprogram 9.3. Cestovný ruch.										
Cieľ 9.3										
Opatrenie 9.3.1										
Opatrenie 9.3.2										

8.10 PROGRAM 10. ADMINISTRATÍVA A BEZPEČNOSŤ

Strategický zámer						
Vytvoriť podmienky na efektívnu prácu obecného úradu. Vytvoriť vyhovujúce podmienky na poskytovania verejných služieb, estetizácia a funkčnosť miesta kontaktu so zákazníkmi obecného úradu, vytváranie vhodných technických a pracovných podmienok na mestskom úrade. Vytvorenie podmienok na znižovanie kriminality v obci a ochranu majetku obyvateľov a ostatných subjektov v obci.						
Podprogram 10.1. Administratíva						
Cieľ 10.1.	Zabezpečiť rozvoj administratívnej infraštruktúry a podmienok na výkon samosprávnych funkcií v obci					
Opatrenie 10.1.1	Komplexná rekonštrukcia budovy obecného úradu.					
		Predpokladaný rozpočet	Zdroje financovania	Realizácia	Dopad na rozpočet	Oprávnení žiadatelia
Aktivity	Spracovanie technickej dokumentácie.	podľa potreby	rozpočet obce, ŠF EÚ, úvery, iné grantové schémy	verejný sektor	stredný	obec N. Bošáca
	Komplexná rekonštrukcia budovy obecného úradu.	250	rozpočet obce, ŠF EÚ, úvery, iné grantové schémy	verejný sektor	vysoký	obec N. Bošáca
	Výstavba bezbariérového prístupu do obecného úradu.	10	rozpočet obce, ŠF EÚ, úvery, iné grantové schémy	verejný sektor	vysoký	obec N. Bošáca
	Rekonštrukcia obecného rozhlasu.	80	rozpočet obce, ŠF	verejný	vysoký	obec N.



			EÚ, úvery, iné grantové schémy	sektor		Bošáca
	Spracovanie územného plánu obce.	15	rozpočet obce, ŠF EÚ, úvery, iné grantové schémy	verejný sektor	vysoký	obec N. Bošáca

Podprogram 10.2. Bezpečnosť						
Cieľ 10.2.	Vytvorenie podmienok na znižovanie kriminality v obci a ochranu majetku obyvateľov a ostatných subjektov v obci.					
Opatrenie 10.2.1	Zvyšovanie bezpečnosti v obci.					
		Predpokladaný rozpočet	Zdroje financovania	Realizácia	Dopad na rozpočet	Oprávnení žiadatelia
Aktivity	Inštalácia kamerového systému v priestore OcÚ.	5	rozpočet obce, ŠF EÚ, podnikateľské subjekty, úvery, iné grantové schémy	verejný, súkromný sektor	stredný	obec N. Bošáca
	Inštalácia kamerového systému v priestore ZŠ.	5	rozpočet obce, ŠF EÚ, podnikateľské subjekty, úvery, iné grantové schémy	verejný, súkromný sektor	stredný	obec N. Bošáca
	Inštalácia kamerového systému v priestore cintorína.	5	rozpočet obce, ŠF EÚ, podnikateľské subjekty, úvery, iné grantové schémy	verejný, súkromný sektor	stredný	obec N. Bošáca
	Inštalácia merania rýchlosti v centrálnej časti a na koncových častiach obce.	2	rozpočet obce, ŠF EÚ, podnikateľské subjekty, úvery, iné grantové schémy	verejný, súkromný sektor	stredný	obec N. Bošáca
	Rekonštrukcia a modernizácia požiarnej zbrojnice, požiarnej techniky a celkového vybavenia požiarnej zbrojnice	podľa potreby	rozpočet obce, ŠF EÚ, podnikateľské subjekty, úvery, iné grantové schémy	verejný, súkromný sektor	vysoký	obec N. Bošáca

	2015	2016	2017	2018	2019	2020	2021	2022	2023	2024
Podprogram 10.1. Administratíva										
Cieľ 10.1.										
Opatrenie 10.1.1										
Podprogram 10.2. Bezpečnosť										
Cieľ 10.2.										
Opatrenie 10.2.1										

8.11 PROGRAM 11. INFORMATIZÁCIA OBCE

Strategický zámer						
Zabezpečenie technických podmienok pre rozvoj informačnej spoločnosti. Umožniť obyvateľom využívať on-line elektronické služby samosprávy. Vytvoriť vhodné podmienky na prechod na e-government na lokálnej úrovni (e-vote, e-services, ...). Umožniť obyvateľom obce a pracovníkom samosprávy zvyšovať svoje počítačové vedomie a zručnosti.						
Podprogram 11.1. Budovanie a rozvoj informačnej infraštruktúry.						
Cieľ 11.1	Zabezpečiť technické podmienky na prechod samosprávy na nový typ vládnutia - e - government.					
Opatrenie 11.1.1	Rozvoj infraštruktúry informačných systémov samosprávy.					
		Predpokladaný rozpočet	Zdroje financovania	Realizácia	Dopad na rozpočet	Oprávnení žiadatelia
Aktivity	Technické zabezpečenie IS.	1	rozpočet obce, ŠF EÚ, zdroje neziskových organizácií	verejný sektor	stredný	obec N. Bošáca
	Tvorba základného SW na komunikáciu občan – samospráva – podnikateľské subjekty.	5	rozpočet obce, ŠF EÚ, zdroje neziskových organizácií	verejný sektor	vysoký	obec N. Bošáca
	Vypracovanie zásad informačného systému v obci.	podľa potreby	rozpočet obce, ŠF EÚ, zdroje neziskových organizácií	verejný sektor	nízky	obec N. Bošáca
Opatrenie 11.1.2	Zavádzanie efektívnych elektronických služieb poskytovaných na úrovni samosprávy.					
		Predpokladaný rozpočet	Zdroje financovania	Realizácia	Dopad na rozpočet	Oprávnení žiadatelia
Aktivity	Tvorba aplikačného softwaru na zabezpečenie e – služieb v obci.	2	rozpočet obce	verejný sektor	vysoký	obec N. Bošáca
	Tvorba SW na realizáciu e-vote na miestnej úrovni.	2	rozpočet obce	verejný sektor	vysoký	obec N. Bošáca

Podprogram 11.2. Počítačová gramotnosť.						
Cieľ 11.2	Zvýšenie počítačovej gramotnosti obyvateľov a pracovníkov samosprávy.					
Opatrenie 11.2.1	Podpora zvyšovania počítačového vedomia u pracovníkov samosprávy.					
		Predpokladaný rozpočet	Zdroje financovania	Realizácia	Dopad na rozpočet	Oprávnení žiadatelia
Aktivity	Realizácia kurzov na získanie ECDL spôsobilosti pre pracovníkov miestnej samosprávy.	podľa potreby	rozpočet obce, ŠF EÚ, zdroje neziskových organizácií	verejný sektor	žiadny	obec N. Bošáca
Opatrenie 11.2.2	Podpora zvyšovania počítačového vedomia u obyvateľov obce.					
		Predpokladaný rozpočet	Zdroje financovania	Realizácia	Dopad na rozpočet	Oprávnení žiadatelia
Aktivity	Realizácia kurzov na zvyšovanie počítačového vedomia u obyvateľov obce.	podľa potreby	rozpočet obce, ŠF EÚ, zdroje neziskových organizácií	verejný sektor	nízky	obec, n.o.
	Realizácia kurzov na obsluhu a používanie obecného informačného a komunikačného systému.	podľa potreby	rozpočet obce, ŠF EÚ, zdroje neziskových organizácií	verejný sektor	nízky	obec, n.o.
Opatrenie 11.2.3	Podpora vzdelávacích aktivít zameraných na zvyšovanie zručností a vedomostí o internete a motiváciu k používaniu internetu a elektronických služieb.					
		Predpokladaný rozpočet	Zdroje financovania	Realizácia	Dopad na rozpočet	Oprávnení žiadatelia
Aktivity	Realizácia kurzov na zvyšovanie vedomostí o internete.	podľa potreby	rozpočet obce, ŠF EÚ, zdroje neziskových organizácií	verejný sektor	nízky	obec, n.o.

	2015	2016	2017	2018	2019	2020	2021	2022	2023	2024
Podprogram 11.1. Budovanie a rozvoj informačnej infraštruktúry.										
Cieľ 11.1										
Opatrenie 11.1.1										
Opatrenie 11.1.2										
Podprogram 11.2. Počítačová gramotnosť.										
Cieľ 11.2										
Opatrenie 11.2.1										
Opatrenie 11.2.2										
Opatrenie 11.2.3										



Finančná časť Programu hospodárskeho rozvoja a sociálneho rozvoja obce Nová Bošáca 2015 - 2024

9 FINANČNÝ PLÁN PROGRAMU

Jednou z kľúčových otázok pre realizáciu programu rozvoja je schopnosť obce v priebehu jeho realizácie zaistiť zdroje potrebné na jeho financovanie. Tieto zdroje vznikajú vo viacerých sférach – v súkromnom sektore, verejnej správe, ide tiež o zdroje zahraničné, najmä o prostriedky Európskej únie. Dôležitým zdrojom budú, po dokončení reformy verejnej správy a uskutočnení daňovej reformy, vlastné prostriedky. V dôsledku neexistencie nevyhnutných podkladových údajov pre stanovenie finančného rámca, v ktorom by sa mal program rozvoja v strednodobom horizonte pohybovať, je výška prostriedkov potrebná na realizáciu jednotlivých opatrení a aktivít stanovená len orientačne. Táto časť sa bude konkretizovaná v závislosti od reálneho čerpania finančných príspevkov zo štrukturálnych fondov, možností obecného rozpočtu atď..

Formulár č. F 5 – Indikatívny rozpočet - sumarizácia

tis. €	Rok										
	2015	2016	2017	2018	2019	2020	2021	2022	2023	2024	Spolu
I. Hospodárska politika	443,1	778,6	1549,6	1549,6	1123,4	787,9	7,9	7,9	0,1	0,1	6248,0
PROGRAM 1. HOSPODÁRSTVO A VEDECKO.....	0,0	192,8	295,3	295,3	295,3	102,5	0,0	0,0	0,0	0,0	1181,0
PROGRAM 2. DOPRAVA A KOMUNIKÁCIE	397,8	397,8	397,8	397,8	7,8	7,8	7,8	7,8	0,0	0,0	1622,0
PROGRAM 3. TECHNICKÁ INFRAŠTRUKTÚRA	36,3	87,8	765,3	765,3	729,0	677,5	0,0	0,0	0,0	0,0	3061,0
PROGRAM 9. PROPAGÁCIA A CESTOVNÝ RUCH	0,6	0,6	0,1	0,1	0,1	0,1	0,1	0,1	0,1	0,1	2,0
PROGRAM 10. ADMINISTRATÍVA A BEZPEČNOSŤ	8,5	97,3	88,8	88,8	88,8	0,0	0,0	0,0	0,0	0,0	372,0
PROGRAM 11. INFORMATIZÁCIA OBCE	0,0	2,5	2,5	2,5	2,5	0,0	0,0	0,0	0,0	0,0	10,0
II. Sociálna politika	526,4	581,6	895,6	1126,1	599,9	544,6	230,6	0,1	0,1	0,1	4505,0
PROGRAM 6. SOCIÁLNE SLUŽBY A ZDRAVOTN.	70,0	87,8	388,8	388,8	318,8	301,0	0,0	0,0	0,0	0,0	1555,0
PROGRAM 7. VZDELÁVANIE A ŠPORT	318,8	356,3	369,3	599,8	281,0	243,5	230,5	0,0	0,0	0,0	2399,0
PROGRAM 8. KULTÚRA	137,6	137,6	137,6	137,6	0,1	0,1	0,1	0,1	0,1	0,1	551,0
III. Environmentálna politika	932,5	1103,9	1230,2	1230,2	297,7	157,9	31,7	0,0	0,0	0,0	4984,0
PROGRAM 4. ODPADOVÉ HOSPODÁRSTVO	932,5	932,5	1058,8	1058,8	126,3	126,3	0,0	0,0	0,0	0,0	4235,0
PROGRAM 5. ŽIVOTNÉ PROSTREDIE	0,0	171,4	171,4	171,4	171,4	31,7	31,7	0,0	0,0	0,0	749,0
Zdroj: vlastné spracovanie											

Vychádzajúc z vyššie zadefinovaných cieľov, priorít a opatrení a na základe auditu pripravovaných Projektových zámerov v rézii samosprávy, podnikateľskej sféry či neziskových a iných organizácií bol vypracovaný plán realizácie programu. Definuje, z akých prostriedkov by sa mali tieto zábery realizovať, kto by mal byť žiadateľov, určuje predpokladané časové rámce v **tis. €**.

9.1 PROGRAM 1. HOSPODÁRSTVO A VEDECKO-TECHNICKÝ ROZVOJ

Predpokladaná štruktúra finančných zdrojov (tis. €)									
Ciele	Oprávnené náklady spolu	Verejné zdroje						Súkromné zdroje	EIB
		Verejné zdroje spolu	Fond EÚ	Národné verejné zdroje					
				Národné verejné zdroje spolu	Štátny rozpočet	Regionálne zdroje	Miestne zdroje		
	A=B+H+CH	B=C+D	C	D=E+F+G	E	F	G	H	CH
Cieľ 1.2	Zabezpečiť rozvoj tradičných remesiel v obci.								
Opatrenie 1.2.1	670	436	327	109	109	0	0	235	0
Cieľ 1.3	Vytvorenie podmienok na rozvoj inovačných aktivít v súkromných podnikoch.								
Opatrenie 1.3.1	410	205	154	51	51	0	0	205	0
Cieľ 1.4	Zvýšenie energetickej efektívnosti na strane výroby aj spotreby a zavádzanie progresívnych technológií v energetike.								
Opatrenie 1.4.1	101	101	76	25	20	0	5	0	0
Spolu	1 181.00	742	556	185	180	0	5	440	0

Časový horizont čerpania zdrojov (tis. €)									
Rok	Oprávnené náklady spolu	Verejné zdroje						Súkromné zdroje	EIB
		Verejné zdroje spolu	Fond EÚ	Národné verejné zdroje					
	Národné verejné zdroje spolu			Štátny rozpočet	Regionálne zdroje	Miestne zdroje	H	CH	
	A=B+H+CH	B=C+D	C	D=E+F+G	E	F	G		
2015	0,00	0	0	0	0	0	0	0	0
2016	192,75	134	101	34	32	0	1	59	0
2017	295,25	185	139	46	45	0	1	110	0
2018	295,25	185	139	46	45	0	1	110	0
2019	295,25	185	139	46	45	0	1	110	0
2020	102,50	51	38	13	13	0	0	51	0
2021	0,00	0	0	0	0	0	0	0	0
2022	0,00	0	0	0	0	0	0	0	0
2023	0,00	0	0	0	0	0	0	0	0
2025	0,00	0	0	0	0	0	0	0	0
Spolu	1181,00	742	556	185	180	0	5	440	0

Zdroje financovania EÚ

Integrovaný regionálny operačný program

Prioritná os č.3: Konkurencieschopné a atraktívne regióny pre podnikanie a zamestnanosť

INVESTIČNÁ PRIORITA 3.1: Podpora fyzickej, ekonomickej a sociálnej regenerácie zanedbaných mestských a vidieckych komunít a území

INVESTIČNÁ PRIORITA 3.2: Ochrana, propagácia a rozvoj kultúrneho a prírodného dedičstva

OP Kvalita životného prostredia

PRIORITNÁ OS 3: ENERGETICKY EFEKTÍVNEJŠIE NÍZKOUHKÍKOVÉ HOSPODÁRSTVO

INVESTIČNÁ PRIORITA 1: Podpora výroby a distribúcie energie z obnoviteľných zdrojov

INVESTIČNÁ PRIORITA 2: Podpora energetickej efektívnosti a využitia energie z obnoviteľných zdrojov v podnikoch

INVESTIČNÁ PRIORITA 3: Podpora energetickej efektívnosti a využitia energie z obnoviteľných zdrojov vo verejných infraštruktúrach, vrátane využitia vo verejných budovách a v sektore bývania

OP Výskum a inovácie

PRIORITNÁ OS 2: Podnikateľské prostredie priaznivé pre inovácie

INVESTIČNÁ PRIORITA 2.1: Podpora investovania do inovácií a výskumu, tvorba prepojenia a synergií medzi podnikmi vedeckovýskumnými centrami a vyšším vzdelávaním obzvlášť vo vývoji produktov a služieb, prenosi technológií, sociálnej inovácie a aplikácie verejných služieb, stimulácie dopytu, vytvárania sietí, zoskupení (klastrov) a otvorenej inovácie prostredníctvom inteligentnej špecializácie, podpora technologického a aplikovaného výskumu, pilotných Projektov a aktivít skorého overovania výrobkov, vyspelých výrobných kapacít a prvovýroby v kľúčových technológiách

INVESTIČNÁ PRIORITA 2.2: Podpora podnikania, najmä prostredníctvom uľahčenia využívania nových nápadov v hospodárstve a podpora zakladania nových firiem vrátane podnikateľských inkubátorov

INVESTIČNÁ PRIORITA 2.3: Vývoj a zavedenie nových obchodných modelov MSP, najmä v rámci internacionalizácie

INVESTIČNÁ PRIORITA 2.4: Podpora tvorby a rozšírenia pokročilých kapacít pre rozvoj výrobkov a služieb

INVESTIČNÁ PRIORITA 2.5: Podpora kapacity MSP a cieľom zapojenia do rastu a inovácií

INVESTIČNÁ PRIORITA 2.6: Podpora výskumu, vývoja a osvojenia nízkouhlíkových technológií

TECHNICKÁ POMOC

OP INTEGROVANÁ INFRAŠTRUKTÚRA A OP ĽUDSKÉ ZDROJE

Program rozvoja vidieka

Projektové opatrenia (realizácia bude zabezpečovaná cez individuálne Opatrenia žiadateľov):

- Obnova poľnohospodárskeho potenciálu – prevencia (čl. 19)
- Podpora mladých farmárov, malých fariem a podnikania (čl. 20)
- Základné služby a obnova dedín vo vidieckych oblastiach (čl. 21)
- Prevencia a odstraňovanie škôd v lesoch (čl. 25)
- Investície do nových lesných technológií (čl. 27)
- Spolupráca (čl. 36)
- LEADER (čl. 42-45)

9.2 PROGRAM 2. DOPRAVA A KOMUNIKÁCIE

Predpokladaná štruktúra finančných zdrojov (tis. €)									
Ciele	Oprávnené náklady spolu	Verejné zdroje						Súkromné zdroje	EIB
		Verejné zdroje spolu	Fond EÚ	Národné verejné zdroje					
				Národné verejné zdroje spolu	Štátny rozpočet	Regionálne zdroje	Miestne zdroje		
	A=B+H+CH	B=C+D	C	D=E+F+G	E	F	G	H	CH
Cieľ 2.1	Rozvoj dopravnej infraštruktúry								
Opatrenie 2.1.1	660	660	495	165	132	0	33	0	0
Opatrenie 2.1.3	355	355	266	89	71	0	18	0	0
Opatrenie 2.1.4	62	62	47	16	12	0	3	0	0
Opatrenie 2.1.5	505	505	379	126	101	0	25	0	0
Cieľ 2.2	Zabezpečenie dopravného spojenia hromadnou autobusovou dopravou, prípadne železničnou dopravou.								
Opatrenie 2.1.1	40	40	30	10	8	0	2	0	0
Spolu	1 622	1 622	1 217	406	324	0	81	0	0

Časový horizont čerpania zdrojov (tis. €)									
Rok	Oprávnené náklady spolu	Verejné zdroje						Súkromné zdroje	EIB
		Verejné zdroje spolu	Fond EÚ	Národné verejné zdroje					
	Národné verejné zdroje spolu			Štátny rozpočet	Regionálne zdroje	Miestne zdroje	H	CH	
	A=B+H+CH	B=C+D	C	D=E+F+G	E	F	G		
2015	397,75	398	298	99	80	0	20	0	0
2016	397,75	398	298	99	80	0	20	0	0
2017	397,75	398	298	99	80	0	20	0	0
2018	397,75	398	298	99	80	0	20	0	0
2019	7,75	8	6	2	2	0	0	0	0
2020	7,75	8	6	2	2	0	0	0	0
2021	7,75	8	6	2	2	0	0	0	0
2022	7,75	8	6	2	2	0	0	0	0
2023	0,00	0	0	0	0	0	0	0	0
2025	0,00	0	0	0	0	0	0	0	0
Spolu	1622,00	1622	1217	406	324	0	81	0	0

Zdroje financovania EÚ

Integrovaný regionálny operačný program

Prioritná os č. 1: Bezpečná a ekologická doprava v regiónoch

INVESTIČNÁ PRIORITA 1.1: Posilnenie regionálnej mobility prostredníctvom prepojenia sekundárnych a terciárnych uzlov s

infraštruktúrou TEN-T

INVESTIČNÁ PRIORITA 1.2: Rozvoj ekologicky priaznivých a nízkouhlíkových dopravných systémov

Prioritná os č.3: Konkurencieschopné a atraktívne regióny pre podnikanie a zamestnanosť

INVESTIČNÁ PRIORITA 3.1: Podpora fyzickej, ekonomickej a sociálnej regenerácie zanedbaných mestských a vidieckych komunít a území

OP INTEGROVANÁ INFRAŠTRUKTÚRA A OP ĽUDSKÉ ZDROJE

Program rozvoja vidieka

Projektové opatrenia (realizácia bude zabezpečovaná cez individuálne Opatrenia žiadateľov):

- Investície do hmotného majetku (čl. 18)
- Základné služby a obnova dedín vo vidieckych oblastiach (čl. 21)
- LEADER (čl. 42-45)

DOTÁCIE MINISTERSTVA DOPRAVY, VÝSTAVBY A REGIONÁLNEHO ROZVOJA SR

9.3 PROGRAM 3. TECHNICKÁ INFRAŠTRUKTÚRA

Predpokladaná štruktúra finančných zdrojov (tis. €)									
Ciele	Oprávnené náklady spolu	Verejné zdroje						Súkromné zdroje	EIB
		Verejné zdroje spolu	Fond EÚ	Národné verejné zdroje					
				Národné verejné zdroje spolu	Štátny rozpočet	Regionálne zdroje	Miestne zdroje		
	A=B+H+CH	B=C+D	C	D=E+F+G	E	F	G	H	CH
Cieľ 3	Zabezpečiť rozvoj a rekonštrukciu technickej infraštruktúry v obci.								
Opatrenie 3.2	145	145	109	36	29	0	7	0	0
Opatrenie 3.3	206	206	155	52	41	0	10	0	0
Opatrenie 3.4	2 710	2 710	2 033	678	542	0	136	0	0
Spolu	3 061	3 061	2 296	765	612	0	153	0	0

Časový horizont čerpania zdrojov (tis. €)									
Rok	Oprávnené náklady spolu	Verejné zdroje						Súkromné zdroje	EIB
		Verejné zdroje spolu	Fond EÚ	Národné verejné zdroje					
				Národné verejné zdroje spolu	Štátny rozpočet	Regionálne zdroje	Miestne zdroje		
	A=B+H+CH	B=C+D	C	D=E+F+G	E	F	G	H	CH
2015	36,25	36	27	9	7	0	2	0	0
2016	87,75	88	66	22	18	0	4	0	0
2017	765,25	765	574	191	153	0	38	0	0
2018	765,25	765	574	191	153	0	38	0	0
2019	729,00	729	547	182	146	0	36	0	0
2020	677,50	678	508	169	136	0	34	0	0
2021	0,00	0	0	0	0	0	0	0	0
2022	0,00	0	0	0	0	0	0	0	0
2023	0,00	0	0	0	0	0	0	0	0
2025	0,00	0	0	0	0	0	0	0	0
Spolu	3061,00	3061	2296	765	612	0	153	0	0

Zdroje financovania EÚ

Integrovaný regionálny operačný program

Prioritná os č.3: Konkurencieschopné a atraktívne regióny pre podnikanie a zamestnanosť

INVESTIČNÁ PRIORITA 3.1: Podpora fyzickej, ekonomickej a sociálnej regenerácie zanedbaných mestských a vidieckych komunít a území

IROP je realizovaný prostredníctvom integrovaných územných stratégií, ktoré na úrovni NUTS2 zadefinujú prioritné Projektové zámery v regióne. Cieľom je dosiahnutie čo najväčších synergických efektov preinvestovaných finančných prostriedkov a predchádzanie negatívnym účinkom nekoordinovaného plánovania v ohraničenom území.

OP Kvalita životného prostredia

PRIORITNÁ OS 1: UDRŽATEĽNÉ VYUŽÍVANIE PRÍRODNÝCH ZDROJOV PROSTREDNÍCTVOM ROZVOJA ENVIRONMENTÁLNEJ INFRAŠTRUKTÚRY

INVESTIČNÁ PRIORITA 1: Riešenie významných potrieb investícií do sektora odpadu s cieľom splniť požiadavky environmentálneho acquis

INVESTIČNÁ PRIORITA 2: riešenie významných potrieb investícií do sektora vodného hospodárstva s cieľom splniť požiadavky environmentálneho acquis

INVESTIČNÁ PRIORITA 3: ochrana a obnova biologickej diverzity, ochrana pôdy a obnova a propagácia ekosystémových služieb vrátane Natura 2000 a zelených infraštruktúr

OP INTEGROVANÁ INFRAŠTRUKTÚRA A OP ĽUDSKÉ ZDROJE

Program rozvoja vidieka

Projektové opatrenia (realizácia bude zabezpečovaná cez individuálne Opatrenia žiadateľov):

- Investície do hmotného majetku (čl. 18)
- Základné služby a obnova dedín vo vidieckych oblastiach (čl. 21)
- LEADER (čl. 42-45)

9.4 PROGRAM 4. ODPADOVÉ HOSPODÁRSTVO

Predpokladaná štruktúra finančných zdrojov (tis. €)									
Ciele	Oprávnené náklady spolu	Verejné zdroje						Súkromné zdroje	EIB
		Verejné zdroje spolu	Fond EÚ	Národné verejné zdroje					
				Národné verejné zdroje spolu	Štátny rozpočet	Regionálne zdroje	Miestne zdroje		
	A=B+H+CH	B=C+D	C	D=E+F+G	E	F	G	H	CH
Cieľ 4	Nakladanie s komunálnym a drobným stavebným odpadom								
Opatrenie 4.3	15	15	11	4	3	0	1	0	0
Opatrenie 4.4	705	705	529	176	141	0	35	0	0
Opatrenie 4.5	3 010	3 010	2 258	753	602	0	151	0	0
Opatrenie 4.6	505	505	379	126	101	0	25	0	0
Spolu	4 235	4 235	3 176	1 059	847	0	212	0	0

Časový horizont čerpania zdrojov (tis. €)									
Rok	Oprávnené náklady spolu	Verejné zdroje						Súkromné zdroje	EIB
		Verejné zdroje spolu	Fond EÚ	Národné verejné zdroje					
				Národné verejné zdroje spolu	Štátny rozpočet	Regionálne zdroje	Miestne zdroje		
	A=B+H+CH	B=C+D	C	D=E+F+G	E	F	G	H	CH
2015	932,50	933	699	233	187	0	47	0	0
2016	932,50	933	699	233	187	0	47	0	0

2017	1058,75	1059	794	265	212	0	53	0	0
2018	1058,75	1059	794	265	212	0	53	0	0
2019	126,25	126	95	32	25	0	6	0	0
2020	126,25	126	95	32	25	0	6	0	0
2021	0,00	0	0	0	0	0	0	0	0
2022	0,00	0	0	0	0	0	0	0	0
2023	0,00	0	0	0	0	0	0	0	0
2025	0,00	0	0	0	0	0	0	0	0
Spolu	4235,00	4235	3176	1059	847	0	212	0	0

Zdroje financovania EÚ

OP Kvalita životného prostredia

PRIORITNÁ OS 1: UDRŽATEĽNÉ VYUŽÍVANIE PRÍRODNÝCH ZDROJOV PROSTREDNÍCTVOM ROZVOJA ENVIRONMENTÁLNEJ INFRAŠTRUKTÚRY

INVESTIČNÁ PRIORITA 1: Riešenie významných potrieb investícií do sektora odpadu s cieľom splniť požiadavky environmentálneho acquis

INVESTIČNÁ PRIORITA 2: riešenie významných potrieb investícií do sektora vodného hospodárstva s cieľom splniť požiadavky environmentálneho acquis

INVESTIČNÁ PRIORITA 3: ochrana a obnova biologickej diverzity, ochrana pôdy a obnova a propagácia ekosystémových služieb vrátane Natura 2000 a zelených infraštruktúr

INVESTIČNÁ PRIORITA 4: opatrenia na zlepšenie obecného prostredia, regeneráciu opustených priemyselných lokalít a zníženie znečistenia ovzdušia

PRIORITNÁ OS 2: ADAPTÁCIA NA NEPRIAZNIVÉ DÔSLEDKY ZMENY KLÍMY SO ZAMERANÍM NA OCHRANU PRED POVODŇAMI, RIADENIE A PREVENCIU SÚVISIACICH RIZÍK

INVESTIČNÁ PRIORITA 1: Podpora vyhradených investícií na prispôbenie sa zmene klímy

INVESTIČNÁ PRIORITA 2: Propagácia investícií na riešenie osobitných rizík, zabezpečenie odolnosti proti katastrofám a vyvíjanie systémov zvládania katastrof

PRIORITNÁ OS 3: ENERGETICKY EFEKTÍVNEJŠIE NÍZKOUHLÍKOVÉ HOSPODÁRSTVO

INVESTIČNÁ PRIORITA 1: Podpora výroby a distribúcie energie z obnoviteľných zdrojov

INVESTIČNÁ PRIORITA 2: Podpora energetickej efektívnosti a využitia energie z obnoviteľných zdrojov v podnikoch

INVESTIČNÁ PRIORITA 3: Podpora energetickej efektívnosti a využitia energie z obnoviteľných zdrojov vo verejných infraštruktúrach, vrátane využitia vo verejných budovách a v sektore bývania

INVESTIČNÁ PRIORITA 4: Vývoj a zavedenie inteligentných distribučných systémov s nízkymi a strednými úrovňami napätia

INVESTIČNÁ PRIORITA 5: Podpora nízkouhlíkových stratégií pre všetky typy území, zvlášť mestských oblastí, vrátane podpory trvalo udržateľnej mestskej mobility a zmiernenie relevantných adaptačných opatrení

INVESTIČNÁ PRIORITA 6: Podpora využitia vysokoúčinnnej kombinovanej výroby elektriny a tepla založenej na dopyte po využiteľnom teple

PRIORITNÁ OS 4: TECHNICKÁ POMOC

Program rozvoja vidieka

Projektové opatrenia (realizácia bude zabezpečovaná cez individuálne Opatrenia žiadateľov):

- Investície do hmotného majetku (čl. 18)
- Základné služby a obnova dedín vo vidieckych oblastiach (čl. 21)
- LEADER (čl. 42-45)

NÓRSKY FINANČNÝ MECHANIZMUS A FINANČNÝ MECHANIZMUS EHP

Finančné príspevky sa poskytujú v týchto prioritných oblastiach:

a) Ochrana a manažment životného prostredia

ŠVAJČIARSKY FINANČNÝ MECHANIZMUS

THE INTELLIGENT ENERGY – EUROPE PROGRAMM

DOTÁCIE MINISTERSTVA DOPRAVY, VÝSTAVBY A REGIONÁLNEHO ROZVOJA SR EKO FOND

ENVIRONMENTÁLNY FOND
RECYKLAČNÝ FOND
NADÁCIA SPP
NADÁCIA ORANGE
NADÁCIA EKOPOLIS
GREENWAYS
PRIESTORY
POHODA ZA MESTOM
ZELENÉ OÁZY
GRANTOVÝ PROGRAM TESCO PRE ZDRAVŠIE MESTÁ

9.5 PROGRAM 5. ŽIVOTNÉ PROSTREDIE

Predpokladaná štruktúra finančných zdrojov (tis. €)									
Ciele	Oprávnené náklady spolu	Verejné zdroje						Súkromné zdroje	EIB
		Verejné zdroje spolu	Fond EÚ	Národné verejné zdroje					
				Národné verejné zdroje spolu	Štátny rozpočet	Regionálne zdroje	Miestne zdroje		
	A=B+H+CH	B=C+D	C	D=E+F+G	E	F	G	H	CH
Cieľ 5.2	Nakladanie s komunálnym a drobným stavebným odpadom								
Opatrenie 5.2.2	253	253	190	63	51	0	13	0	0
Opatrenie 5.2.3	255	255	191	64	51	0	13	0	0
Cieľ 5.4.	Ochrana a racionálne využívanie vôd, ochrana pred povodňami.								
Opatrenie 5.4.1	51	51	38	13	10	0	3	0	0
Opatrenie 5.4.2	190	190	143	48	38	0	10	0	0
Spolu	749	749	562	187	150	0	37	0	0

Časový horizont čerpania zdrojov (tis. €)									
Rok	Oprávnené náklady spolu	Verejné zdroje						Súkromné zdroje	EIB
		Verejné zdroje spolu	Fond EÚ	Národné verejné zdroje					
	Národné verejné zdroje spolu			Štátny rozpočet	Regionálne zdroje	Miestne zdroje	H	CH	
	A=B+H+CH	B=C+D	C	D=E+F+G	E	F	G		
2015	0,00	0	0	0	0	0	0	0	0
2016	171,42	171	129	43	34	0	9	0	0
2017	171,42	171	129	43	34	0	9	0	0
2018	171,42	171	129	43	34	0	9	0	0
2019	171,42	171	129	43	34	0	9	0	0
2020	31,67	32	24	8	6	0	2	0	0
2021	31,67	32	24	8	6	0	2	0	0
2022	0,00	0	0	0	0	0	0	0	0
2023	0,00	0	0	0	0	0	0	0	0
2025	0,00	0	0	0	0	0	0	0	0
Spolu	749,00	749	562	187	150	0	37	0	0

Zdroje financovania EÚ

OP Kvalita životného prostredia

PRIORITNÁ OS 1: UDRŽATEĽNÉ VYUŽÍVANIE PRÍRODNÝCH ZDROJOV PROSTREDNÍCTVOM ROZVOJA ENVIRONMENTÁLNEJ INFRAŠTRUKTÚRY

INVESTIČNÁ PRIORITA 1: Riešenie významných potrieb investícií do sektora odpadu s cieľom splniť požiadavky environmentálneho acquis

INVESTIČNÁ PRIORITA 2: riešenie významných potrieb investícií do sektora vodného hospodárstva s cieľom splniť požiadavky environmentálneho acquis

INVESTIČNÁ PRIORITA 3: ochrana a obnova biologickej diverzity, ochrana pôdy a obnova a propagácia ekosystémových služieb vrátane Natura 2000 a zelených infraštruktúr

INVESTIČNÁ PRIORITA 4: opatrenia na zlepšenie obecného prostredia, regeneráciu opustených priemyselných lokalít a zníženie znečistenia ovzdušia

PRIORITNÁ OS 2: ADAPTÁCIA NA NEPRIAZNIVÉ DÔSLEDKY ZMENY KLÍMY SO ZAMERANÍM NA OCHRANU PRED POVODŇAMI, RIADENIE A PREVENCIU SÚVISIACICH RIZÍK

INVESTIČNÁ PRIORITA 1: Podpora vyhradených investícií na prispôbenie sa zmene klímy

INVESTIČNÁ PRIORITA 2: Propagácia investícií na riešenie osobitných rizík, zabezpečenie odolnosti proti katastrofám a vyvíjanie systémov zvládania katastrof

PRIORITNÁ OS 3: ENERGETICKY EFEKTÍVNEJŠIE NÍZKOUHLÍKOVÉ HOSPODÁRSTVO

INVESTIČNÁ PRIORITA 1: Podpora výroby a distribúcie energie z obnoviteľných zdrojov

INVESTIČNÁ PRIORITA 2: Podpora energetickej efektívnosti a využitia energie z obnoviteľných zdrojov v podnikoch

INVESTIČNÁ PRIORITA 3: Podpora energetickej efektívnosti a využitia energie z obnoviteľných zdrojov vo verejných infraštruktúrach, vrátane využitia vo verejných budovách a v sektore bývania

INVESTIČNÁ PRIORITA 4: Vývoj a zavedenie inteligentných distribučných systémov s nízkymi a strednými úrovňami napätia

INVESTIČNÁ PRIORITA 5: Podpora nízkouhlíkových stratégií pre všetky typy území, zvlášť mestských oblastí, vrátane podpory trvalo udržateľnej mestskej mobility a zmiernenie relevantných adaptačných opatrení

INVESTIČNÁ PRIORITA 6: Podpora využitia vysokoúčinnnej kombinovanej výroby elektriny a tepla založenej na dopyte po využiteľnom teple

PRIORITNÁ OS 4: TECHNICKÁ POMOC

Program rozvoja vidieka

Projektové opatrenia (realizácia bude zabezpečovaná cez individuálne Opatrenia žiadateľov):

- Investície do hmotného majetku (čl. 18)
- Základné služby a obnova dedín vo vidieckych oblastiach (čl. 21)
- LEADER (čl. 42-45)

NÓRSKY FINANČNÝ MECHANIZMUS A FINANČNÝ MECHANIZMUS EHP

Finančné príspevky sa poskytujú v týchto prioritných oblastiach:

- a) Ochrana a manažment životného prostredia
- b) Klimatické zmeny a obnoviteľná energia

ŠVAJČIARSKY FINANČNÝ MECHANIZMUS

THE INTELLIGENT ENERGY – EUROPE PROGRAMM

DOTÁCIE MINISTERSTVA DOPRAVY, VÝSTAVBY A REGIONÁLNEHO ROZVOJA SR

EKOFOND

ENVIRONMENTÁLNY FOND

RECYKLAČNÝ FOND

NADÁCIA SPP

NADÁCIA ORANGE

NADÁCIA EKOPOLIS

GREENWAYS

PRIESTORY

POHODA ZA MESTOM

ZELENÉ OÁZY

GRANTOVÝ PROGRAM TESCO PRE ZDRAVŠIE MESTÁ

9.6 PROGRAM 6. SOCIÁLNE SLUŽBY A ZDRAVOTNÍCTVO

Predpokladaná štruktúra finančných zdrojov (tis. €)					
Ciele	Oprávnené náklady	Verejné zdroje			Súkromné zdroje
		Verejné	Fond EÚ	Národné verejné zdroje	
					EIB

	spolu	zdroje spolu		Národné verejné zdroje spolu	Štátny rozpočet	Regionálne zdroje	Miestne zdroje		
	A=B+H+CH	B=C+D	C	D=E+F+G	E	F	G	H	CH
Cieľ 6.1	Doplniť chýbajúcu infraštruktúru sociálnych zariadení v obci a zvýšiť ich kvalitu.								
Opatrenie 6.1.1	280,00	280	210	70	56	0	14	0	0
Opatrenie 6.1.2	71,00	71	53	18	14	0	4	0	0
Opatrenie 6.1.4	1 204,00	1 204	903	301	241	0	60	0	0
Spolu	1 555	1 555	1 166	389	311	0	78	0	0

Časový horizont čerpania zdrojov (tis. €)									
Rok	Oprávnené náklady spolu	Verejné zdroje						Súkromné zdroje	EIB
		Verejné zdroje spolu	Fond EÚ	Národné verejné zdroje					
	Národné verejné zdroje spolu			Štátny rozpočet	Regionálne zdroje	Miestne zdroje	H	CH	
	A=B+H+CH	B=C+D	C	D=E+F+G	E	F	G		
2015	70,00	70	53	18	14	0	4	0	0
2016	87,75	88	66	22	18	0	4	0	0
2017	388,75	389	292	97	78	0	19	0	0
2018	388,75	389	292	97	78	0	19	0	0
2019	318,75	319	239	80	64	0	16	0	0
2020	301,00	301	226	75	60	0	15	0	0
2021	0,00	0	0	0	0	0	0	0	0
2022	0,00	0	0	0	0	0	0	0	0
2023	0,00	0	0	0	0	0	0	0	0
2025	0,00	0	0	0	0	0	0	0	0
Spolu	1555,00	1555	1166	389	311	0	78	0	0

Zdroje financovania EÚ

Európsky sociálny fond 2014 – 2020

OP INTEGROVANÁ INFRAŠTRUKTÚRA A OP ĽUDSKÉ ZDROJE

Integrovaný regionálny operačný program

Prioritná os č. 2: Ľahší prístup k efektívnym a kvalitnejším verejným službám

INVESTIČNÁ PRIORITA 2.1: Investovanie do sociálnej infraštruktúry, ktoré prispieva k národnému, regionálnemu a miestnemu rozvoju, a prechodu z inštitucionálnych služieb na komunitné

INVESTIČNÁ PRIORITA 2.2: Investovanie do vzdelávania, zručností a celoživotného vzdelávania prostredníctvom rozvoja infraštruktúry vzdelávania a odbornej prípravy

NÓRSKY FINANČNÝ MECHANIZMUS A FINANČNÝ MECHANIZMUS EHP

Finančné príspevky sa poskytujú v týchto prioritných oblastiach:

c) Občianska spoločnosť

DOTÁCIE MINISTERSTVA PRÁCE, SOCIÁLNYCH VECÍ A RODINY SR ŠTÁTNY FOND ROZVOJA BÝVANIA

NADÁCIA SPP
NADÁCIA ORANGE
NADÁCIA EKOPOLIS

NADÁCIA PONTIS

9.7 PROGRAM 7. VZDELÁVANIE A ŠPORT

Predpokladaná štruktúra finančných zdrojov (tis. €)									
Ciele	Oprávnené náklady spolu	Verejné zdroje						Súkromné zdroje	EIB
		Verejné zdroje spolu	Fond EÚ	Národné verejné zdroje					
	Národné verejné zdroje spolu			Štátny rozpočet	Regionálne zdroje	Miestne zdroje			
	A=B+H+CH	B=C+D	C	D=E+F+G	E	F	G	H	CH
Cieľ 7.1.	Zabezpečiť rozvoj a údržbu infraštruktúry vzdelávania a zabezpečenie podmienok pre efektívnu vzdelávaciu činnosť v obci.								
Opatrenie 7.1.1	310	310	233	78	62	0	16	0	0
Opatrenie 7.1.2	600	600	450	150	120	0	30	0	0
Opatrenie 7.1.3	52	52	39	13	10	0	3	0	0
Opatrenie 7.1.5	150	150	113	38	30	0	8	0	0
Opatrenie 7.1.6	365	365	274	91	73	0	18	0	0
Cieľ 7.2.	Zabezpečiť trvalé skvalitňovanie vyváženej ponuky výkonnostného a rekreačného športu.								
Opatrenie 7.2.1	922	922	692	231	184	0	46	0	0
Spolu	2 399	2 399	1 799	600	480	0	120	0	0

Časový horizont čerpania zdrojov (tis. €)									
Rok	Oprávnené náklady spolu	Verejné zdroje						Súkromné zdroje	EIB
		Verejné zdroje spolu	Fond EÚ	Národné verejné zdroje					
	Národné verejné zdroje spolu			Štátny rozpočet	Regionálne zdroje	Miestne zdroje	H	CH	
	A=B+H+CH	B=C+D	C	D=E+F+G	E	F	G		
2015	318,75	319	239	80	64	0	16	0	0
2016	356,25	356	267	89	71	0	18	0	0
2017	369,25	369	277	92	74	0	18	0	0
2018	599,75	600	450	150	120	0	30	0	0
2019	281,00	281	211	70	56	0	14	0	0
2020	243,50	244	183	61	49	0	12	0	0
2021	230,50	231	173	58	46	0	12	0	0
2022	0,00	0	0	0	0	0	0	0	0
2023	0,00	0	0	0	0	0	0	0	0
2025	0,00	0	0	0	0	0	0	0	0
Spolu	2399,00	2399	1799	600	480	0	120	0	0

Zdroje financovania EÚ

Európsky sociálny fond 2014 – 2020

Integrovaný regionálny operačný program

INVESTIČNÁ PRIORITA 2.1: Investovanie do sociálnej infraštruktúry, ktoré prispieva k národnému, regionálnemu a miestnemu rozvoju, a prechodu z inštitucionálnych služieb na komunitné

INVESTIČNÁ PRIORITA 2.2: Investovanie do vzdelávania, zručností a celoživotného vzdelávania prostredníctvom rozvoja infraštruktúry vzdelávania a odbornej prípravy

OP INTEGROVANÁ INFRAŠTRUKTÚRA A OP ĽUDSKÉ ZDROJE

Program rozvoja vidieka

Projektové opatrenia (realizácia bude zabezpečovaná cez individuálne Opatrenia žiadateľov):

- Prenos znalostí a informačné akcie (čl. 15)
- Poradenské služby (čl. 16)
- Investície do hmotného majetku (čl. 18)
- Základné služby a obnova dedín vo vidieckych oblastiach (čl. 21)
- Spolupráca (čl. 36)
- LEADER (čl. 42-45)

NÓRSKY FINANČNÝ MECHANIZMUS A FINANČNÝ MECHANIZMUS EHP

Finančné príspevky sa poskytujú v týchto prioritných oblastiach: d) Rozvoj ľudských zdrojov

DOTÁCIE MINISTERSTVA ŠKOLSTVA, VEDY, VÝSKUMU A ŠPORTU SR

DOTÁCIE MINISTERSTVA PRÁCE, SOCIÁLNYCH VEČÍ A RODINY SR

Podprogramy Comenius, Leonardo da Vinci a sektorový program Grundtvig

PROGRAM CELOŽIVOTNÉHO VZDELÁVANIA 2007 - 2013

s dôrazom na možnosti pre mestá a obce

9.8 PROGRAM 8. KULTÚRA

Predpokladaná štruktúra finančných zdrojov (tis. €)									
Ciele	Oprávnené náklady spolu	Verejné zdroje						Súkromné zdroje	EIB
		Verejné zdroje spolu	Fond EÚ	Národné verejné zdroje					
	Národné verejné zdroje spolu			Štátny rozpočet	Regionálne zdroje	Miestne zdroje			
	A=B+H+CH	B=C+D	C	D=E+F+G	E	F	G	H	CH
Cieľ 8.1	Zachovanie kultúrno–historického potenciálu obce a rozvoj kultúrnych, informačných a voľnočasových aktivít v nadväznosti na rozvoj cestovného ruchu na regionálnej a miestnej úrovni.								
Opatrenie 8.1.1	500	500	375	125	100	0	25	0	0
Opatrenie 8.1.4	50	50	38	13	10	0	3	0	0
Cieľ 8.3	Vytvorenie podmienok na efektívnu propagáciu obce v oblasti kultúry.								
Opatrenie 8.3.2	1	1	0	1	0	0	1	0	0
Spolu	551,0	551	413	139	110	0	29	0	0

Časový horizont čerpania zdrojov (tis. €)									
Rok	Oprávnené náklady spolu	Verejné zdroje						Súkromné zdroje	EIB
		Verejné zdroje spolu	Fond EÚ	Národné verejné zdroje					
	Národné verejné zdroje spolu			Štátny rozpočet	Regionálne zdroje	Miestne zdroje	H	CH	
	A=B+H+CH	B=C+D	C	D=E+F+G	E	F	G	H	CH
2015	137,60	138	103	34	28	0	7	0	0
2016	137,60	138	103	34	28	0	7	0	0
2017	137,60	138	103	34	28	0	7	0	0
2018	137,60	138	103	34	28	0	7	0	0
2019	0,10	0	0	0	0	0	0	0	0
2020	0,10	0	0	0	0	0	0	0	0
2021	0,10	0	0	0	0	0	0	0	0
2022	0,10	0	0	0	0	0	0	0	0

2023	0,10	0	0	0	0	0	0	0	0
2025	0,10	0	0	0	0	0	0	0	0
Spolu	551,00	551	413	139	110	0	29	0	0

Zdroje financovania EÚ

Integrovaný regionálny operačný program

Prioritná os č.3: Konkurencieschopné a atraktívne regióny pre podnikanie a zamestnanosť

INVESTIČNÁ PRIORITA 3.1: Podpora fyzickej, ekonomickej a sociálnej regenerácie zanedbaných mestských a vidieckych komunít a území

INVESTIČNÁ PRIORITA 3.2: Ochrana, propagácia a rozvoj kultúrneho a prírodného dedičstva

Program rozvoja vidieka

Projektové opatrenia (realizácia bude zabezpečovaná cez individuálne Opatrenia žiadateľov):

- Prenos znalostí a informačné akcie (čl. 15)
- Poradenské služby (čl. 16)
- Investície do hmotného majetku (čl. 18)
- Základné služby a obnova dedín vo vidieckych oblastiach (čl. 21)
- LEADER (čl. 42-45)

NÓRSKY FINANČNÝ MECHANIZMUS A FINANČNÝ MECHANIZMUS EHP

Finančné príspevky sa poskytujú v týchto prioritných oblastiach:

e) Zachovanie kultúrneho dedičstva.

ŠVAJČIARSKY FINANČNÝ MECHANIZMUS

PROGRAM EURÓPSKEJ KOMISIE KULTÚRA 2007 – 2013

1. Podpora kultúrnych Projektov
2. Podpora organizácií pôsobiach na európskej úrovni v oblasti kultúry
3. Podpora na analýzy zhromažďovanie a šírenie informácií na maximalizáciu vplyvu Projektov v oblasti kultúrnej spolupráce

DOTAČNÝ SYSTÉM MINISTERSTVA KULTÚRY SR 2012

PROGRAM 1 - OBNOVME SI SVOJ DOM

PROGRAM 2 - KULTÚRNE AKTIVITY V OBLASTI PAMÄŤOVÝCH INŠTITÚCIÍ

PROGRAM 4 – UMENIE

PROGRAM 5 - PRO SLOVAKIA

PROGRAM 6 - KULTÚRA ZNEVÝHODNENÝCH SKUPÍN OBYVATEĽSTVA

PROGRAM 7 - NEHMOTNÉ KULTÚRNE DEDIČSTVO A KULTÚRNO-OSVETOVÁ ČINNOSŤ

PROGRAM 8 - KULTÚRNE POUKAZY

WORLD MONUMENTS FUND (SVETOVÝ PAMIAŤKOVÝ FOND)

NADÁCIA SPP

NADÁCIA ORANGE

NADÁCIA EKOPOLIS

9.9 PROGRAM 9. PROPAGÁCIA A CESTOVNÝ RUCH

Predpokladaná štruktúra finančných zdrojov (tis. €)									
Ciele	Oprávnené náklady spolu	Verejné zdroje						Súkromné zdroje	EIB
		Verejné zdroje spolu	Fond EÚ	Národné verejné zdroje					
				Národné verejné zdroje spolu	Štátny rozpočet	Regionálne zdroje	Miestne zdroje		
	A=B+H+CH	B=C+D	C	D=E+F+G	E	F	G	H	CH
Cieľ 9.1	Zabezpečiť účinnú propagáciu obce.								
Opatrenie 9.1.1	1	1	0	1	0	0	1	0	0
Opatrenie 9.1.2	1	1	0	1	0	0	1	0	0
Spolu	2	2	0	2	0	0	2	0	

Časový horizont čerpania zdrojov (tis. €)									
Rok	Oprávnené náklady spolu	Verejné zdroje						Súkromné zdroje	EIB
		Verejné zdroje spolu	Fond EÚ	Národné verejné zdroje					
	Národné verejné zdroje spolu			Štátny rozpočet	Regionálne zdroje	Miestne zdroje	H	CH	
	A=B+H+CH	B=C+D	C	D=E+F+G	E	F	G	H	CH
2015	0,60	1	0	1	0	0	1	0	0
2016	0,60	1	0	1	0	0	1	0	0
2017	0,10	0	0	0	0	0	0	0	0
2018	0,10	0	0	0	0	0	0	0	0
2019	0,10	0	0	0	0	0	0	0	0
2020	0,10	0	0	0	0	0	0	0	0
2021	0,10	0	0	0	0	0	0	0	0
2022	0,10	0	0	0	0	0	0	0	0
2023	0,10	0	0	0	0	0	0	0	0
2025	0,10	0	0	0	0	0	0	0	0
Spolu	2,00	2	0	2	0	0	2	0	0

Zdroje financovania EÚ

Integrovaný regionálny operačný program

Prioritná os č.3: Konkurencieschopné a atraktívne regióny pre podnikanie a zamestnanosť

INVESTIČNÁ PRIORITA 3.1: Podpora fyzickej, ekonomickej a sociálnej regenerácie zanedbaných mestských a vidieckych komunít a území

INVESTIČNÁ PRIORITA 3.2: Ochrana, propagácia a rozvoj kultúrneho a prírodného dedičstva

OP INTEGROVANÁ INFRAŠTRUKTÚRA A OP ĽUDSKÉ ZDROJE

Program rozvoja vidieka

Projektové opatrenia (realizácia bude zabezpečovaná cez individuálne Opatrenia žiadateľov):

- Podpora mladých farmárov, malých fariem a podnikania (čl. 20)
- Základné služby a obnova dedín vo vidieckych oblastiach (čl. 21)
- Spolupráca (čl. 36)
- LEADER (čl. 42-45)

9.10 PROGRAM 10. ADMINISTRATÍVA A BEZPEČNOSŤ

Predpokladaná štruktúra finančných zdrojov (tis. €)									
Ciele	Oprávnené náklady spolu	Verejné zdroje						Súkromné zdroje	EIB
		Verejné zdroje spolu	Fond EÚ	Národné verejné zdroje					
				Národné verejné zdroje spolu	Štátny rozpočet	Regionálne zdroje	Miestne zdroje		
	A=B+H+CH	B=C+D	C	D=E+F+G	E	F	G	H	CH
Cieľ 10.1.	Zabezpečiť rozvoj administratívnej infraštruktúry a podmienok na výkon samosprávnych funkcií v obci								
Opatrenie 10.1.1	355	355	266	89	71	0	18	0	0
Cieľ 10.2.	Vytvorenie podmienok na znižovanie kriminality v obci a ochranu majetku obyvateľ/ov a ostatných subjektov v obci.								
Opatrenie 10.2.1	17	17	13	4	3	0	1	0	0
Spolu	372	372	279	93	74	0	19	0	0



Časový horizont čerpania zdrojov (tis. €)									
Rok	Oprávnené náklady spolu	Verejné zdroje						Súkromné zdroje	EIB
		Verejné zdroje spolu	Fond EÚ	Národné verejné zdroje					
	Národné verejné zdroje spolu			Štátny rozpočet	Regionálne zdroje	Miestne zdroje	H	CH	
	A=B+H+CH	B=C+D	C	D=E+F+G	E	F	G	H	CH
2015	8,50	9	6	2	2	0	0	0	0
2016	97,25	97	73	24	19	0	5	0	0
2017	88,75	89	67	22	18	0	4	0	0
2018	88,75	89	67	22	18	0	4	0	0
2019	88,75	89	67	22	18	0	4	0	0
2020	0,00	0	0	0	0	0	0	0	0
2021	0,00	0	0	0	0	0	0	0	0
2022	0,00	0	0	0	0	0	0	0	0
2023	0,00	0	0	0	0	0	0	0	0
2025	0,00	0	0	0	0	0	0	0	0
Spolu	372,00	372	279	93	74	0	19	0	0

Zdroje financovania EÚ

Program rozvoja vidieka

Projektové opatrenia (realizácia bude zabezpečovaná cez individuálne Opatrenia žiadateľov):

- Prenos znalostí a informačné akcie (čl. 15)
- Poradenské služby (čl. 16)

OP Efektívna verejná správa (EVS)

9.11 PROGRAM 11. INFORMATIZÁCIA OBCE

Predpokladaná štruktúra finančných zdrojov (tis. €)									
Ciele	Oprávnené náklady spolu	Verejné zdroje						Súkromné zdroje	EIB
		Verejné zdroje spolu	Fond EÚ	Národné verejné zdroje					
				Národné verejné zdroje spolu	Štátny rozpočet	Regionálne zdroje	Miestne zdroje		
	A=B+H+CH	B=C+D	C	D=E+F+G	E	F	G	H	CH
Cieľ 11.1	Zabezpečiť technické podmienky na prechod samosprávy na nový typ vládnutia - e - government.								
Opatrenie 11.1.1	6	6	5	2	1	0	0	0	0
Opatrenie 11.1.2	4	4	3	1	1	0	0	0	0
Spolu	10	10	8	3	2	0	1	0	0

Časový horizont čerpania zdrojov (tis. €)									
Rok	Oprávnené náklady spolu	Verejné zdroje						Súkromné zdroje	EIB
		Verejné zdroje spolu	Fond EÚ	Národné verejné zdroje					
				Národné verejné zdroje spolu	Štátny rozpočet	Regionálne zdroje	Miestne zdroje		
	A=B+H+CH	B=C+D	C	D=E+F+G	E	F	G	H	CH
2015	0,00	0	0	0	0	0	0	0	0

2016	2,50	3	2	1	1	0	0	0	0
2017	2,50	3	2	1	1	0	0	0	0
2018	2,50	3	2	1	1	0	0	0	0
2019	2,50	3	2	1	1	0	0	0	0
2020	0,00	0	0	0	0	0	0	0	0
2021	0,00	0	0	0	0	0	0	0	0
2022	0,00	0	0	0	0	0	0	0	0
2023	0,00	0	0	0	0	0	0	0	0
2025	0,00	0	0	0	0	0	0	0	0
Spolu	10,00	10	8	3	2	0	1	0	0

Zdroje financovania EÚ

OP Efektívna verejná správa (EVS)

OP INTEGROVANÁ INFRAŠTRUKTÚRA A OP ĽUDSKÉ ZDROJE

Program rozvoja vidieka

Projektové opatrenia (realizácia bude zabezpečovaná cez individuálne Opatrenia žiadateľov):

- Prenos znalostí a informačné akcie (čl. 15)
- Poradenské služby (čl. 16)

PRÁVIDLÁ STRATÉGIE FINANCOVANIA ŠTRUKTURÁLNYCH FONDOV A KOHÉZNEHO FONDU PRE PROGRAMOVÉ OBDOBIE 2014 – 2020

V nadväznosti na základné legislatívne východiská pre určenie stratégie financovania 2014 – 2020 sa stanovujú nasledovné pravidlá stratégie financovania 2014 – 2020:

- výška pomoci z EÚ sa pre všetky operačné programy vyjadruje k celkovým oprávneným výdavkom v zmysle čl. 110, ods. 2, písm. a) návrhu všeobecného nariadenia pre programové obdobie 2014 – 2020;
- v rámci cieľa Investície pre rast a zamestnanosť – KF – sa stanovuje výška pomoci z EÚ vo výške 85,0 % z celkových oprávnených výdavkov, čo predstavuje maximálnu mieru spolufinancovania EÚ podľa čl. 110, ods. 3 návrhu všeobecného nariadenia pre programové obdobie 2014 – 2020;
- v rámci cieľa Investície pre rast a zamestnanosť – štrukturálne fondy v rámci menej rozvinutých regiónov – sa stanovuje výška pomoci z EÚ vo výške 85,0 % z celkových oprávnených výdavkov, čo predstavuje maximálnu mieru spolufinancovania EÚ podľa čl. 110, ods. 3 návrhu všeobecného nariadenia pre programové obdobie 2014 – 2020;
- v rámci cieľa Investície pre rast a zamestnanosť – štrukturálne fondy v rámci viac rozvinutého regiónu² – sa stanovuje výška pomoci z EÚ vo výške 50,0 % z celkových oprávnených výdavkov, čo predstavuje maximálnu mieru spolufinancovania EÚ podľa čl. 110, ods. 3 návrhu všeobecného nariadenia pre programové obdobie 2014 – 2020;
- v rámci cieľa Európska územná spolupráca – programy cezhraničnej spolupráce, v ktorých SR plní úlohu riadiaceho orgánu – sa stanovuje výška pomoci z EÚ vo výške 85,0 % (EFRR) z celkových oprávnených výdavkov pre celé územie Slovenska, čo predstavuje maximálnu mieru spolufinancovania EÚ podľa čl. 110, ods. 3 návrhu všeobecného nariadenia pre programové obdobie 2014 – 2020;
- maximálna intenzita štátnej pomoci sa stanovuje v súlade so schémami štátnej pomoci, resp. príslušnou legislatívou EÚ;
- v prípade realizácie partnerských Projektov sa na jednotlivých partnerov vzťahujú pravidlá financovania individuálne v závislosti od typu prijímateľa, t. j. pre partnerov sa neuplatňujú pravidlá financovania platné pre vedúceho partnera;
- možnosť dobrovoľného zvýšenia podielu prijímateľa na financovaní maximálne však do výšky národných zdrojov v závislosti od kategórie regiónu. Zvýšenie miery financovania prijímateľa nad stanovenú výšku závisí len od rozhodnutia samotného prijímateľa;
- v rámci jedného Opatreniu sa počas celej doby implementácie uplatňuje jeden pomer financovania za jednotlivé zdroje

Pravidlá financovania pre prijímateľov v rámci menej rozvinutých regiónov, cieľa Európska územná spolupráca – cezhraničnej spolupráce a pre prijímateľov z Kohézneho fondu

Financovanie Projektov prijímateľa – organizácia štátnej správy

Pre prijímateľa – organizáciu štátnej správy: ústredné orgány štátnej správy, štátne rozpočtové organizácie, štátne príspevkové organizácie (subjekt v zmysle časti 2.1 písm. a)) sa stanovujú nasledovné pravidlá spolufinancovania pomoci:

Prijímateľ – organizácia štátnej správy		
Celkové oprávnené výdavky		
Zdroje EÚ	Národné verejné zdroje	Spolu

EFRR / ESF / KF	Štátny rozpočet	Prijímateľ	
85,0 %	15,0 %	0,0 %	100,0 %

V prípade, ak je prijímateľom organizácia štátnej správy (subjekt v zmysle časti 2.1, písm. a)), uhrádzajú sa oprávnené výdavky vo výške 100,0 % z celkových oprávnených výdavkov, pričom výška pomoci z EFRR, ESF a KF sa stanovuje vo výške 85,0 % a príspevok zo štátneho rozpočtu vo výške 15,0 %.

Financovanie Projektov prijímateľa – ostatné subjekty verejnej správy

Pre prijímateľa – ostatné subjekty verejnej správy: verejné vysoké školy a ďalšie subjekty, ktoré sú zapísané a zaradené v registri podľa odseku 1 § 3 zákona č. 523/2004 Z. z. o rozpočtových pravidlách verejnej správy a o zmene a doplnení niektorých zákonov v znení neskorších predpisov, združenia právnických osôb z verejnej správy a verejné zdravotné poisťovne okrem obcí, vyšších územných celkov a organizácií štátnej správy (subjekt v zmysle časti 2.1, písm. b)) sa stanovujú nasledovné pravidlá spolufinancovania pomoci:

Prijímateľ – ostatné subjekty verejnej správy			
Celkové oprávnené výdavky			
Zdroje EÚ	Národné verejné zdroje		Spolu
EFRR / ESF / KF	Štátny rozpočet	Prijímateľ	
85,0 %	10,0 %	5,0 %	100,0 %

V prípade, ak sú prijímateľom ostatné subjekty verejnej správy (subjekt v zmysle časti 2.1, písm. b)), uhrádzajú sa oprávnené výdavky vo výške 100,0 % z celkových oprávnených výdavkov, pričom výška pomoci z EFRR, ESF a KF sa stanovuje vo výške 85,0 %, príspevok zo štátneho rozpočtu vo výške 10,0 % a príspevok prijímateľa vo výške 5,0 %.

Financovanie Projektov prijímateľa – obec / vyšší územný celok

Pre prijímateľa – obec / vyšší územný celok, príp. rozpočtové organizácie a príspevkové organizácie zriadené obcou / vyšším územným celkom (subjekt v zmysle časti 2.1, písm. c) a d)) sa stanovujú nasledovné pravidlá spolufinancovania pomoci:

Prijímateľ – obec / vyšší územný celok			
Celkové oprávnené výdavky			
Zdroje EÚ	Národné verejné zdroje		Spolu
EFRR / ESF / KF	Štátny rozpočet	Prijímateľ	
85,0 %	10,0 %	5,0 %	100,0 %

V prípade, ak je prijímateľom obec / vyšší územný celok, **PRÍPADNE ROZPOČTOVÁ ORGANIZÁCIA ALEBO PRÍSPEVKOVÁ ORGANIZÁCIA ZRIADENÁ OBCOU / VYŠším ÚZEMNÝM CELKOM** (subjekt v zmysle časti 2.1, písm. c) a d)), uhrádzajú sa oprávnené výdavky vo výške 100,0 % z celkových oprávnených výdavkov, pričom výška pomoci z EFRR, ESF a KF sa stanovuje vo výške 85,0 %, príspevok zo štátneho rozpočtu vo výške 10,0 % a príspevok prijímateľa vo výške 5,0 %.

Financovanie Projektov prijímateľa – mimovládna/nezisková organizácia

Pre prijímateľa – mimovládne organizácie/neziskové organizácie (subjekt v zmysle časti 2.1, písm. e)) sa stanovujú nasledovné pravidlá spolufinancovania pomoci:

Prijímateľ – mimovládna/nezisková organizácia			
Celkové oprávnené výdavky			
Zdroje EÚ	Národné verejné zdroje	Súkromné zdroje	Spolu
EFRR / ESF / KF	Štátny rozpočet	Prijímateľ	
85,0 %	10,0 %	5,0 %	100,0 %

V prípade, ak je prijímateľom mimovládna organizácia, prípadne nezisková organizácia (subjekt v zmysle časti 2.1, písm. e)), výška pomoci z EFRR, ESF alebo KF sa stanovuje vo výške 85,0 %, príspevok zo štátneho rozpočtu vo výške 10,0 % a príspevok prijímateľa vo výške 5,0 % z celkových oprávnených výdavkov.

Financovanie Projektov prijímateľa zo súkromného sektora mimo schém štátnej pomoci

Pre prijímateľa, na ktorého sa nevzťahujú pravidlá financovania podľa časti 3.2.1.1, 3.2.1.2, 3.2.1.3, 3.2.1.4, 3.2.1.6 a 3.1.2.7 (subjekt v zmysle časti 2.1, písm. f)), sa stanovujú nasledovné pravidlá spolufinancovania pomoci:

Prijímateľ – súkromný sektor mimo schém štátnej pomoci			
Celkové oprávnené výdavky			
Zdroje EÚ	Národné verejné zdroje	Súkromné zdroje	Spolu
EFRR / ESF / KF	Štátny rozpočet	Prijímateľ	
85,0 %	5,0 %	10,0 %	100,0 %

V danom prípade platí, že výška pomoci z EFRR, ESF alebo KF sa stanovuje vo výške 85,0 %, príspevok zo štátneho rozpočtu vo výške 5,0 % a príspevok prijímateľa vo výške 10,0 % z celkových oprávnených výdavkov.

Financovanie Projektov prijímateľa v rámci schém štátnej pomoci

Pre prijímateľa vykonávajúceho hospodársku činnosť, t. j. podniky v zmysle čl. 107 Zmluvy o fungovaní EÚ bez ohľadu na právny status, v rámci schém štátnej pomoci (subjekt v zmysle časti 2.1, písm. h)), sa stanovujú nasledovné pravidlá spolufinancovania pomoci:

Prijímateľ – v rámci schém štátnej pomoci ⁸			
Celkové oprávnené výdavky			
Zdroje EÚ	Národné verejné zdroje	Súkromné zdroje	Spolu
EFRR / ESF / KF	Štátny rozpočet	Prijímateľ	
x,x %	0,0 %	y,y %	100,0 %

V prípade, ak je prijímateľom podnik vykonávajúci hospodársku činnosť podľa čl. 107 Zmluvy o fungovaní EÚ (subjekt v zmysle časti 2.1, písm. h)), podiel prijímateľa sa stanovuje v súlade s aplikovanou výškou intenzity pomoci definovanou v príslušnej schéme štátnej pomoci.

Financovanie Projektov prijímateľa v rámci schém pomoci de minimis

Pre prijímateľa vykonávajúceho hospodársku činnosť, t. j. podniky v zmysle čl. 107 Zmluvy o fungovaní EÚ bez ohľadu na právny status v rámci schém pomoci de minimis (subjekt v zmysle časti 2.1, písm. g)), sa stanovujú nasledovné pravidlá spolufinancovania pomoci:

Prijímateľ – v rámci schém pomoci de minimis			
Celkové oprávnené výdavky			
Zdroje EÚ	Národné verejné zdroje	Súkromné zdroje	Spolu
EFRR / ESF / KF	Štátny rozpočet	Prijímateľ	
x,x %	y,y %	z,z %	100,0 %

Podiel prijímateľa vykonávajúceho hospodársku činnosť, t. j. podniky v zmysle čl. 107 Zmluvy o fungovaní EÚ bez ohľadu na právny status v rámci schém pomoci de minimis (subjekt v zmysle časti 2.1, písm. g)) sa stanovuje v súlade s aplikovanou výškou intenzity pomoci definovanou riadiacim orgánom v príslušnej schéme pomoci de minimis. V prípade, ak intenzita pomoci de minimis stanovená riadiacim orgánom presahuje maximálnu výšku finančnej pomoci z EÚ, bude tento rozdiel dofinancovaný zo štátneho rozpočtu.

Pravidlá financovania pri implementácii finančných nástrojov

Európska komisia v súvislosti so snahou čo najefektívnejšie využívať prostriedky EÚ, odporúča v rámci programového obdobia 2014 – 2020 okrem priamej formy pomoci, využívať predovšetkým finančné nástroje.

Slovenská republika plánuje výraznejšie využívať finančné nástroje v rámci všetkých fondov. Nenávratný finančný príspevok by sa mal používať predovšetkým tam, kde sa vytvára verejný statok a tam, kde z dôvodu vzniku negatívnych externalít a neschopnosti internalizovať celý zisk dochádza k zlyhaniu trhu. Verejné zdroje podporia takéto aktivity tak, aby sa ich úroveň priblížila spoločenskému optimu. Preto by mala byť podpora komerčných Projektov, rizikových Projektov a Projektov generujúcich príjmy zabezpečená formou finančných nástrojov a to v tých oblastiach, ktoré budú určené na základe vykonanej ex-ante analýzy pre finančné nástroje v súlade s čl. 32 návrhu všeobecného nariadenia pre programové obdobie 2014 – 2020⁴. Finančné nástroje môžu byť zriadené na úrovni EÚ, riadené priamo alebo nepriamo Európskou komisiou alebo tradičnej báze, teda na národnej, regionálnej, nadnárodnej alebo cezhraničnej úrovni, riadené priamo alebo v rámci zodpovednosti riadiaceho orgánu.

Pre určenie participácie národných zdrojov v prípade subjektu implementujúceho finančný nástroj sa stanovujú nasledovné pravidlá v prípade:

- menej rozvinutých regiónov a Kohézneho fondu:

výška pomoci z EÚ sa stanovuje vo výške 85,0 % z celkových oprávnených výdavkov;
podiel národných zdrojov sa stanovuje vo výške 15,0 % z celkových oprávnených výdavkov.

- viac rozvinutých regiónov:

výška pomoci z EÚ sa stanovuje vo výške 50,0 % z celkových oprávnených výdavkov;
podiel národných zdrojov sa stanovuje vo výške 50,0 % z celkových oprávnených výdavkov.

V prípade využitia možnosti vytvorenia samostatnej prioritnej osi na účely implementovania niektorého z finančných nástrojov, sa v závislosti od zapojenia súkromných zdrojov znižuje podiel národných verejných zdrojov na spolufinancovaní.

V rámci národných zdrojov sa v závislosti od výšky zapojenia súkromných zdrojov, či už na úrovni fondu fondov, na úrovni finančného nástroja alebo na úrovni konečných prijímateľov, adekvátne znižuje podiel národných verejných zdrojov.

Stratégia financovania Európskeho poľnohospodárskeho fondu pre rozvoj vidieka pre programové obdobie 2014 – 2020

Stratégia financovania stanovuje maximálnu výšku podpory z Európskeho poľnohospodárskeho fondu pre rozvoj vidieka a miery národného spolufinancovania v rámci menej rozvinutých regiónov a ostatných regiónov pri financovaní opatrení Programu rozvoja vidieka SR 2014 – 2020.

V Slovenskej republike je z EPFRV implementovaný jeden Program rozvoja vidieka SR 2014 – 2020 pre celé územie SR.

Pravidlá Stratégie financovania Európskeho poľnohospodárskeho fondu pre rozvoj vidieka pre programové obdobie 2014 – 2020

V nadväznosti na vyššie uvedené legislatívne východiská sa pre jednotlivé kategórie prijímateľov stanovujú nasledovné pravidlá financovania:

- výška podpory z EPFRV sa stanovuje vo výške 75 % z celkových oprávnených verejných výdavkov v rámci menej rozvinutých regiónov a 53 % z celkových oprávnených verejných výdavkov v rámci ostatných regiónov;
- k podielu EPFRV je priradené spolufinancovanie zo štátneho rozpočtu v stanovenom pomere v závislosti od intenzity verejnej pomoci platnej pre príslušné opatrenie;

- uplatňuje sa kombinácia výšky podpory z EPFRV a výšky verejnej pomoci;
- zohľadňujú sa špecifiká pre každé opatrenie individuálne a to vo vzťahu k oprávnenému prijímateľovi, mieram spolufinancovania a kategórii regiónu,

Financovanie operácií prijímateľa v opatrení č. 1, opatrení č. 2, podopatrení č. 3.3, opatrení č. 4, podopatrení č. 5.1, podopatrení č. 5.2, opatrení č. 6, podopatrení č. 7.1, opatrení č. 8, opatrení č. 9, opatrení č. 10, opatrení č. 11, opatrení č. 12, opatrení č. 13, opatrení č. 14 a opatrení č. 15

Pre prijímateľa v rámci:

- opatrenia č. 1: poskytovateľa prenosu vedomostí a zručností;
- opatrenia č. 2: poskytovateľa poradenskej služby - certifikovaného poradcu, poskytovateľa vzdelávania, ktorý musí mať primerané zdroje v podobe kvalifikovaných zamestnancov, ktorí sa pravidelne vzdelávajú v oblastiach poskytujúcich poradenské služby;
- podopatrenia č. 3.3:

Ministerstvo pôdohospodárstva a rozvoja vidieka SR a obce (miestna územná samospráva);

- opatrenia č. 4:
skupinu poľnohospodárov v prípade kolektívnych investícií vykonávaných viac ako jedným poľnohospodárom a tieto prinášajú synergický efekt, verejný subjekt, ak preukáže prepojenie medzi realizovanými investíciami a potenciálom poľnohospodárskej výroby;

- podopatrenia č. 5.1: poľnohospodárskeho podnikateľa, tzn. fyzickú alebo právnickú osobu (mikropodniky a malé podniky v zmysle odporúčania Komisie č. 2003/361/ES), ktorá vykonáva poľnohospodársku výrobu ako sústavnú a samostatnú činnosť pod vlastným menom, na vlastnú zodpovednosť a za účelom dosiahnutia zisku a spĺňa kritériá stanovené vo vzťahu k veku a profesijnému zameraniu;
- podopatrenia č. 5.2: právnické osoby alebo fyzické osoby (mikropodniky v zmysle odporúčania Komisie č. 2003/361/ES);
- opatrenia č. 6: obec definovaná v územnej koncentrácii ako vidiecka obec vidiek 1 a vidiek 2 s výnimkou obcí so štatútom mesta; združenia obcí;
- podopatrenia č. 7.1: obhospodarovateľa lesa v zmysle zákona č. 326/2005 Z. z. o lesoch – súkromní a verejní správcovia lesov a iné subjekty súkromného práva a verejné subjekty a ich združenia;
- opatrenia č. 8, 9, 10, 11, 12: fyzickú a právnickú osobu podnikajúcu v poľnohospodárskej prvovýrobe;
- opatrenia č. 10: súkromných vlastníkov lesa a ich združení s právnou subjektivitou;
- opatrenia č. 13: najmenej dva subjekty, ktorých spolupráca je:
medzi rôznymi aktérmi v poľnohospodárstve, potravinovom reťazci a v lesnom hospodárstve na území EÚ a medzi inými aktérmi, ktorí prispievajú k splneniu cieľov a priorit politiky rozvoja vidieka vrátane medziodvetvových organizácií, zameraná na zriadenie a prevádzku operačných skupín EIP pre produktivitu a udržateľnosť poľnohospodárstva uvedených v čl. 62 návrhu nariadenia Európskeho parlamentu a Rady o podpore rozvoja vidieka prostredníctvom EPFRV;

- opatrenia č. 14:
verejno-súkromné partnerstvá v zmysle zákona č. 83/1990 Zb. o združovaní občanov v znení neskorších predpisov;
MAS (verejno-súkromné partnerstvá v zmysle zákona č. 83/1990 Zb. o združovaní občanov v znení neskorších predpisov schválené riadiacim orgánom, t. j. ktorým riadiaci orgán udelil štatút MAS)

- opatrenia č. 15:
Ministerstvo pôdohospodárstva a rozvoja vidieka SR,
Pôdohospodársku platobnú agentúru,
Národnú sieť rozvoja vidieka
sa stanovujú nasledovné pravidlá spolufinancovania:

Prijímateľ			
Celkové oprávnené výdavky			
Zdroje EÚ	Národné verejné zdroje		Spolu
EPFRV	Štátny rozpočet	Prijímateľ	
75,0 %	25,0 %	0,0 %	100,0 %

Pre vyššie uvedených prijímateľov v rámci daných opatrení a podopatrení, uhrádzajú sa oprávnené výdavky vo výške 100,0 % z celkových oprávnených verejných výdavkov, pričom výška podpory z EPFRV sa stanovuje vo výške 75,0 % a príspevok zo štátneho rozpočtu vo výške 25,0 %.

Financovanie operácií prijímateľa v podopatrení č. 3.1, 3.2 a podopatrení 5.3

Pre prijímateľa v rámci:

- podopatrenia č. 3.1: fyzické a právnické osoby podnikajúce v poľnohospodárskej prvovýrobe;
- podopatrenia č. 3.2: fyzické a právnické osoby podnikajúce v oblasti spracovania produktov poľnohospodárskej prvovýroby (okrem rybných produktov), resp. v prípade investícií do využívania obnoviteľných zdrojov energie sú prijímateľmi fyzické a právnické osoby podnikajúce v oblasti poľnohospodárskej prvovýroby;
- podopatrenia 5.3:

poľnohospodárov alebo členov poľnohospodárskej domácnosti podnikajúcich v oblasti poľnohospodárstva, ktorých podiel ročných tržieb/príjmov z poľnohospodárskej výroby na celkových tržbách/príjmoch predstavuje minimálne 30 % (činnosť č. 1) a fyzické a právnické osoby (mikropodniky a malé podniky vo vidieckych oblastiach v zmysle odporúčania Komisie č. 2003/361/ES) obhospodarujúce lesy vo vlastníctve súkromných vlastníkov a ich združení, obcí a ich združení, cirkvi, ktorej majetok možno podľa právneho poriadku SR považovať za súkromný, pokiaľ ide o jeho správu a nakladanie s ním (činnosť č. 2)

sa stanovujú nasledovné pravidlá spolufinancovania:

Prijímateľ			
Celkové oprávnené výdavky			
Zdroje EÚ	Národné verejné zdroje	Súkromné zdroje	Spolu
EPFRV	Štátny rozpočet	Prijímateľ	
37,5 %	12,5 %	50,0 %	100,0 %

Pre vyššie uvedených prijímateľov v rámci daných podopatrení, uhrádzajú sa oprávnené výdavky vo výške 100,0 % z celkových oprávnených výdavkov, pričom výška podpory z EPFRV sa stanovuje vo výške 37,5 %, príspevok zo štátneho rozpočtu vo výške 12,5 % a príspevok prijímateľa vo výške 50,0 %.

V uvedenom prípade platia výnimky pre zvýšenie intenzity verejnej pomoci podľa časti 6.1.

Financovanie operácií prijímateľa v opatrení č. 4

Pre prijímateľa v rámci opatrenia č. 4: poľnohospodára: právnickú alebo fyzickú osobu podnikajúcu v poľnohospodárskej prvovýrobe sa stanovujú nasledovné pravidlá spolufinancovania:

Prijímateľ			
Celkové oprávnené výdavky			
Zdroje EÚ	Národné verejné zdroje	Súkromné zdroje	Spolu
EPFRV	Štátny rozpočet	Prijímateľ	
60,0 %	20,0 %	20,0 %	100,0 %

Pre vyššie uvedených prijímateľov v rámci daného opatrenia, uhrádzajú sa oprávnené výdavky vo výške 100,0 % z celkových oprávnených výdavkov, pričom výška podpory z EPFRV sa stanovuje vo výške 60,0 %, príspevok zo štátneho rozpočtu vo výške 20,0 % a príspevok prijímateľa vo výške 20,0 %.

Financovanie operácií prijímateľa v podopatrení č. 7.2

Pre prijímateľa v rámci:

– podopatrenia č. 7.2:

fyzické a právnické osoby (obce, mikropodniky, malé a stredné podniky v zmysle odporúčania Komisie č. 2003/361/ES) obhospodarujúce lesy vo vlastníctve súkromných vlastníkov a ich združení, obcí a ich združení, cirkvi, ktorej majetok možno podľa právneho poriadku SR považovať za súkromný, pokiaľ ide o jeho správu a nakladanie s ním, fyzické a právnické osoby (mikropodniky, malé a stredné podniky v zmysle odporúčania Komisie č. 2003/361/ES) poskytujúce služby v lesníctve a ťažbe dreva za predpokladu poskytnutia týchto služieb subjektom uvedeným predchádzajúcej odrážke sa stanovujú nasledovné pravidlá spolufinancovania:

Prijímateľ			
Celkové oprávnené výdavky			
Zdroje EÚ	Národné verejné zdroje	Súkromné zdroje	Spolu
EPFRV	Štátny rozpočet	Prijímateľ	
48,75 %	16,25 %	35,0 %	100,0 %

Pre vyššie uvedených prijímateľov v rámci daného podopatrenia, uhrádzajú sa oprávnené výdavky vo výške 100,0 % z celkových oprávnených výdavkov, pričom výška podpory z EPFRV sa stanovuje vo výške 48,75 %, príspevok zo štátneho rozpočtu vo výške 16,25 % a príspevok prijímateľa vo výške 35,0 %.

FINANČNÉ ZABEZPEČENIE PHRSR

Finančné vyčíslenie jednotlivých aktivít sa v PHRSR uvádza pri väčšine opatrení a aktivít, potrebných na naplnenie cieľov programu. Tie sú stanovené odhadom, konečné rozpočty budú súčasťou vykonávacích plánov. Pri schvaľovaní financovania jednotlivých úloh, vyplývajúcich z aktivít, sa bude prihliadať na ich dôležitosť a dopad na hospodársky a sociálny rozvoj obce. Viaceré úlohy sa môžu realizovať v rámci bežnej prevádzky samosprávy, mnohé však vyžadujú náročnejšie finančné a personálne zdroje a spoluprácu s inými subjektami.

Potenciálne zdroje na realizáciu opatrení a úloh PHRSR sú:

- vlastné zdroje – rozpočet obce,
- bankové úvery,
- štátne dotácie z účelových fondov,
- dotácie z výťažku lotérií,
- financie z Národných Projektov (MPSVR, úrady práce sociálnych vecí a rodiny),
- štrukturálne a fondy,
- nadácie, neinvestičné fondy,
- účelové fondy zahraničných zastupiteľstiev v SR (holandské, americké, kanadské,...),
- Svetová banka,
- sponzoring podnikateľov, firiem, bankového sektora, súkromných osôb,

- združovanie prostriedkov verejnej a neverejnej sféry, atď.,

Štruktúra uvedených zdrojov bude závisieť na aktuálnej finančnej situácii obce ako aj na spoločensko-ekonomických podmienkach.

10 ZÁVER

PHRSR obce Nová Bošáca je strategický strednodobý dokument, ktorý určuje víziu rozvoja obce, prioritné rozvojové oblasti a strategické ciele ich naplnenia. Tento dokument je základným východiskom pre spracovanie ďalších materiálov rozvoja jednotlivých oblastí života obce.

PHRSR je otvoreným dokumentom, ktorý bude vyhodnocovaný a aktualizovaný na zasadnutiach obecného zastupiteľstva podľa potreby.

Predmetný PHRSR obce Nová Bošáca bol schválený na zasadnutí obecného zastupiteľstva dňa:

..... VZN/UMZ č.

.....
pečiatka obce

.....
starosta obce

11 POUŽITÁ LITERATÚRA

1. Partnerská dohoda
2. Pozičný dokument Európskej komisie k Partnerskej dohode a programom SR na roky 2014 - 2020
3. Stratégia financovania Európskych štrukturálnych a investičných fondov pre programové obdobie 2014 - 2020
4. Integrovaný regionálny operačný program „IROP“
5. RIÚS TNSK 2014-2020
6. Program hospodárskeho rozvoja a sociálneho rozvoja samosprávneho kraja (PHSR TNSK),
7. Konceptia územného rozvoja Slovenska 2001, aktualizácia 2010,
8. Národný program reforiem, máj 2012,
9. Návrh základných princípov na prípravu Partnerskej dohody Slovenskej republiky na programové obdobie 2014 – 2020,
10. Stratégia rozvoja dopravy SR do roku 2020, 2010,
11. Program odpadového hospodárstva na roky 2011 - 2015,
12. Stratégia Slovenskej republiky pre integráciu Rómov do roku 2020
13. Revidovaný národný akčný plán Dekády začleňovania rómskej populácie 2005 - 2015 na roky 2011 – 2015
14. 2. etapa Programu podpory zdravia znevýhodnených komunít na Slovensku na roky 2009 – 2015
15. Konceptia výchovy a vzdelávania rómskych detí a žiakov vrátane rozvoja stredoškolského a vysokoškolského vzdelávania
16. Stratégia EÚ 2020 - cieľ: konkurencieschopnosť, zamestnanosť a hospodársky rast
17. Spoločný strategický rámec EK, marec 2012,
18. Nariadenia EK (Všeobecné nariadenie, nariadenie k fondom),
19. CENTROPE – Správa o regionálnom rozvoji, 2012,
20. CENTROPE – Nástroj na hodnotenie potrieb infraštruktúry – podpora konkurencieschopného regionálneho rozvoja (INAT),
21. CENTROPE – Stratégia ľudského kapitálu,
22. CENTROPE – Stratégia v oblasti vedomostného regiónu,
23. CENTROPE – Stratégia v oblasti priestorovej integrácie a Akčný plán 2013+,
24. CENTROPE – Stratégia v oblasti kultúry a cestovného ruchu 2013+,
25. Pozičný dokument Európskej komisie k Partnerskej dohode a programom SR na roky 2014 - 2020
26. Stratégia financovania Európskych štrukturálnych a investičných fondov pre programové obdobie 2014 - 2020
27. Integrovaný regionálny operačný program „IROP“ Národný strategický referenčný rámec 2007-2013.
28. Program hospodárskeho a sociálneho rozvoja Trenčianskeho samosprávneho kraja.
29. Zákon č. 539/2008 Z.z. o podpore regionálneho rozvoja, v znení neskorších predpisov.
30. Zákon č. 369/1990 Z.z. o obecnom zriadení, v znení neskorších predpisov.
31. Zákon č. 303/1995 Z.z. o rozpočtových pravidlách, v znení neskorších predpisov.
32. Zákon č. 482/2003 Z.z. o štátnej pokladnici.
33. Zákon č. 193/2001 Z.z. o podpore na zriadenie priemyselných parkov,
34. Zákon č. 156/2003 Z.z. ktorým sa mení a dopĺňa zákon č. 193/2001 Z.z. o podpore na zriadenie priemyselných parkov.
35. VEDA. Encyklopédia Slovenska. VI zv. Veda, Bratislava, 1982.
10. JAROŠ, J. Tectonic styles of the homelands of superficial nappes. Rozpravy ČASV, Řada matematických a přírodních věd, roč. 81, seš. 6, Academia Praha, 1971.
11. LUKNIŠ, M. A KOL. Slovensko – Príroda. Vyd. Obzor, Bratislava, 1972.
12. MAZÚR, M., LUKNIŠ, M. Regionálne geomorfologické členenie SSR, Geogr. Čas., 30, 2, Bratislava, 1978.
13. UPSVAR. Štatistiky Úradu práce, sociálnych vecí a rodiny 1999 – 2004.
14. Interné materiály obce Nová Bošáca.
15. Sociologický ústav Slovenskej akadémie vied, REGIONÁLNY ROZVOJ SLOVENSKA VÝCHODISKÁ A SÚČASNÝ STAV , Editori: Mgr. Ľubomír Faltán, CSc., Doc. PhDr. Ján Pašiak, PhD. 2004, 88 s.
16. Ministerstvo životného prostredia Slovenskej republiky. Národná stratégia ISPA Slovenskej republiky: životné prostredie, Október 2000.
17. STREDOSLOVENSKÉ VYDAVATEĽSTVO. Vlastivedný sborník IV. Bratislava. 1961.
18. STREDOSLOVENSKÉ VYDAVATEĽSTVO. Vlastivedný sborník XI. Bratislava. 1972.
19. BIELY, A. et al. Geologická stavba. In Atlas krajiny Slovenskej republiky [online]. 2004.
20. LUKNIŠ, M. Reliéf. In LUKNIŠ, M. et al. Slovensko 2 : Príroda. 1972.
21. HRAŠNA, M., KLUKANOVÁ, A. Inžinierskogeologická rajonizácia. In Atlas krajiny Slovenskej republiky [online]. 2004.
22. MAZÚR, E., LUKNIŠ, M.. Geomorfologické jednotky. Mapa 1:500 000. In Atlas SSR. 1980.
23. MAZÚR, E., ČINČURA, J., KVITKOVIČ, J. Geomorfológia. Mapa 1:500 000. In Atlas SSR. 1980.
24. <http://www.statistics.sk/mosmis/run.html>
25. <http://www.fns.uniba.sk/zp/knihy/index.htm>
26. Jozef Jakál, Geografický ústav SAV, Štefánikova 49, 814 73 Bratislava, Slovensko KRASOVÉ FORMY A ICH VÄZBA NA VLASTNOSTI RELIÉFU A KLÍMY V ZÁPADNÝCH KARPATOCH
27. <http://www.agroporadenstvo.sk/rv/poda/cernozem.htm>
28. <http://www.agroporadenstvo.sk/rv/poda/fluvizem.htm>
29. <http://web.tuke.sk/fberg-kgp/spis/geologia.htm>
30. <http://oldwww.fns.uniba.sk/~krg/prilohy/kgamr/2004/podnedruhy1.htm>
31. Nábělek, F. (1 979): Encyklopédia Slovenska, SAV, Bratislava
32. Kolektív, 2000: Morfogenetický klasifikačný systém pôd Slovenska. VÚPOP, Societas
33. Pedologica Slovaca, Bratislava, s. 74
34. Mazúr, E. (1980): Atlas SSR, SAV, Bratislava - kapitola pôdy

35. Minár, J. a kolektív (2001): Geografické spektrum 3. PRIF UK Bratislava
36. <http://www.minerally.sk/files/hor/spras.htm>
37. Bizudová, M. 1993. Geomorfológia. 1. vyd. Bratislava: UK Bratislava, 1993. 228 s. -
38. Lukniš, M. 1972. Slovensko príroda. 1. vyd. Bratislava: Obzor, 1972. 920 s. -
39. Ciesarik, M. 1994. Geológia. Vysokoškolské skriptá. 1. vyd. Ž. n . Hronom: LF: Katedra prírodného prostredia, 1994. 255 s. ISBN 80-228-0345-6 -
40. Čerman, R. 2003. Zemepisný atlas SR. 1. vyd. Bratislava: Mapa Slovakia Bratislava, s.r.o. , 2003. 96 s. ISBN 80-8067-006- 4 -
41. Kolník P., 2001, Cestovný lexikón Slovenskej republiky, Bratislava, Vydavateľstvo Astor Slovakia, 212,
42. Plesník P., a kol. 1989, Malá slovenská vlastiveda, Bratislava, Vydavateľstvo Obzor, 91, 135, 222, 223,
43. www.statistics.sk
44. Jurko, A., 1958: Pôdne ekologické pomery a lesné spoločenstvá Podunajskej nížiny. Vydavateľstvo SAV, Bratislava, 264 s.
45. Lukniš, M. (ed.), Bako, J., Berta, J., Ferianc, O., Feriancová-Masárová, Z., Fusán, O., Futák, J., Hejný, S., Jurko, A., Kurpelová, M., Mičian, Ľ., Michalko, J., Petrovič, Š., Schmidt, Z., Šimo, E., Vilček, F., Zaťko, M., 1972: Slovensko 2. Príroda. Obzor, Bratislava, 920 s.
46. Lukniš, M., Plesník, P., 1961: Nížiny, kotliny a pohoria Slovenska. Osveta, Bratislava, s. 7-50.
47. Mazúr, E., Lukniš, M., 1980: Geomorfologické jednotky. In: Mazúr, E. et al., 1980: Atlas SSR. Vydavateľstvo SAV, Bratislava, s. 55.
48. Michalko, J., Magic, D., Berta, J., 1986: Geobotanická mapa ČSSR, textová časť. Vydavateľstvo SAV, Bratislava, 160 s.
49. Plesník, P. et al., 1989: Malá slovenská vlastiveda. Vydavateľstvo Obzor, Bratislava, s. 296-297.
50. Ružičková, H., Halada, Ľ., Jedlička L., Kalivodová, E., 1996: Biotopy Slovenska. Ústav krajinnej ekológie Slovenskej akadémie vied, Bratislava, s. 104 - 109.
51. Vyhláška MŽP SR č. 24/2003 Z.z., ktorou sa vykonáva zákon č. 543/2002 Z. z. o ochrane prírody a krajiny.
52. Vyhláška MŽP SR č. 492/2006 Z.z., ktorou sa mení a dopĺňa vyhláška Ministerstva životného prostredia Slovenskej republiky č. 24/2003 Z. z., ktorou sa vykonáva zákon č. 543/2002 Z. z. o ochrane prírody a krajiny.
53. Zákon NR SR č. 543/2002 Z.z. o ochrane prírody a krajiny.
54. Slovensko II. (Príroda), kol. autorov, Obzor Bratislava, 1972
55. 20.5.2010, www.krasy-slovenska.sk
56. Alojz Čaputa, Juraj Holčík a kol., 1982, www.szap.sk, 21.6.2010
57. <http://svosmo.edupage.org/about/?subpage=1&>
58. http://www.mesa10.sk/index.php?action=module&id=modcontent&content_id=261
59. <http://tlacovespravy.wordpress.com/2012/06/01/prieskum-sport-v-zivote-mladych-europanov>
60. <http://www.nocka.sk/uploads/fd/c5/fdc56b5295544adb7e3625632921405f/4-monitoring-vysledkov-kp-2005-2008-no6-7-2009.pdf>
61. <http://www.tophotelierstvo.sk/domaci-cestovny-ruch/turizmus/hotelierstvo-v-e-a-na-slovensku/>
62. NSRR, 2011
63. POH Nová Bošáca 2011 – 2015
64. <http://www.sopsr.sk/>
65. www.naseobce.sk
66. <http://www.bielekarpaty.sk>
67. <https://sk.wikipedia.org/wiki/>
68. ÚPO Bošáca, 2009
69. <http://www.airport-piestany.sk/zakladne-informacie/>
70. <http://zsnovabosaca.webnode.sk>
71. www.cssbosaca.sk
72. http://www.region.nmnv.sk/o_novabosaca.html
73. www.oma.sk

**Program hospodárskeho rozvoja a sociálneho rozvoja
Obce Nová Bošáca
Programovacie obdobie 2015 – 2024
2015**

SCARABEO-SK, s.r.o., Povstalecká cesta 16, 974 09 Trenčín

e-mail: hronec.scarabeus@gmail.com
tel.: 0907 439 224
0911 439 224