

Názov: **Program rozvoja mesta Handlová**

Územné vymedzenie

Kraj: **Trenčiansky**

Okres: **Prievidza**

Územný plán mesta schválený: **Áno**

Dátum schválenia Programu rozvoja mesta

Dátum platnosti: **01.01.2016 - 31.12.2020**

Verzia: **I.0**

Schválený MsZ: **10.12.2015**





Obsah

Úvod.....	4
Previazanosť strategických dokumentov	6
A Analytická časť	7
A I. Analýza vnútorného prostredia	7
1.1 Vymedzenie a poloha územia	7
1.2 Fyzicko – geografická charakteristika územia	8
1.3 História mesta.....	16
1.4 Vývoj počtu obyvateľov a jeho štruktúra	21
1.5 Ekonomický potenciál	25
1.6 Občianska vybavenosť	28
1.7 Mesto – moderná samospráva	48
1.8 Doprava a dopravná dostupnosť	51
1.9 Technická infraštruktúra	54
1.10 Odpadové hospodárstvo	58
1.11 Ex – ante hodnotenie - Stav projektovej pripravenosti:	61
1.12 Správa o plnení Programu hospodárskeho a sociálneho rozvoja mesta.....	62
A II. Analýza vonkajšieho prostredia.....	69
2.1 STEEP analýza	69
2.2 Analýza konkurencie.....	71
A III. Zhodnotenie súčasného stavu	72
3.1 Analýza SWOT	72
3.2 Hlavné disparity a faktory rozvoja	81
3.3 Hodnotenie možných rizík	85
3.4 Odhad budúceho vývoja.....	87
B Strategická časť	88
C Programová časť	93
D Realizačná časť	100
E Finančná časť	114
Záver.....	117
Zoznam použitých zdrojov	118
Príloha 1 Zoznam podnikateľských subjektov.....	119
Príloha 2 Zoznam neziskových organizácií, združení a spolkov.....	130



Obrázok 1 Poloha mesta v rámci SR.....	7
Obrázok 2 Sieť diaľnic a rýchlostných ciest na Slovensku.....	52
Graf 1 Vývoj počtu obyvateľov	21
Graf 2 Mechanický pohyb obyvateľov	
Graf 3 Prirodzený pohyb obyvateľstva	22
Graf 4 Štruktúra obyvateľstva podľa veku.....	22
Graf 5 Ekonomicky aktívne obyvateľstvo	23
Graf 6 Vzdelanostná úroveň obyvateľstva	23
Graf 7 Ekonomická aktivita obyvateľstva.....	26
Graf 8 Zamestnávateľia podľa počtu zamestnancov	26
Graf 9 Miera nezamestnanosti.....	29
Graf 10 Čerpanie rozpočtu	51
Tabuľka 1 Štruktúra obyvateľstva podľa vzdelania	24
Tabuľka 2 Štruktúra obyvateľstva podľa národnosti	25
Tabuľka 3 ZŠ v Handlovej	35
Tabuľka 4 Hospodárenie samosprávy	50
Tabuľka 5 Intenzita dopravy v meste za 24 hodín	53
Tabuľka 6 Ex - ante hodnotenie	61
Tabuľka 7 Plnenie PHSR	62
Tabuľka 8 SWOT Prírodné danosti, historický potenciál a atrakcie pre CR	73
Tabuľka 9 SWOT Životné prostredie a technická infraštruktúra.....	75
Tabuľka 10 SWOT Ľudské zdroje + voľný čas + občianska vybavenosť	77
Tabuľka 11 SWOT Investície a možnosti podnikania	80
Tabuľka 12 Analýza problémov.....	85
Tabuľka 13 Priorita 1.1 - opatrenia a aktivity	93
Tabuľka 14 Priorita 1.2 - opatrenia a aktivity	94
Tabuľka 15 Priorita 2.1 - opatrenia a aktivity	96
Tabuľka 16 Priorita 2.2 - opatrenia a aktivity	97
Tabuľka 17 Priorita 3.1 - opatrenia a aktivity	98
Tabuľka 18 Priorita 3.2 - opatrenia a aktivity	98
Tabuľka 19 Akčné plány	101
Tabuľka 20 Indikatívny finančný plán investičných zámerov mesta Handlová 2016-2020..	115
Schéma 1 Mestské organizácie	49
Schéma 2 Strategický cieľ a ciele stratégie	89



Úvod

Slovenská republika prechádza od roku 1989 zložitým transformačným procesom poznamenaným hlbokými zmenami v oblasti hospodárskej politiky štátu. Spomalenie hospodárskeho rastu, problémy verejných rozpočtov, chýbajúca modernizácia a útlm priemyslu, ekonomická recesia vedú k nerovnomernému ekonomickému rozvoju regiónov. Podľa výsledkov sledovania sa rozvojové procesy uplatňujú v priestore nerovnomerne a nevyužívajú sa pri nich všetky rozvojové potenciály, ktoré územie má. Preto by mala regionálna politika zmiernovať rozdiely medzi regiónmi a usmerňovať spontánne prebiehajúce procesy na základe vopred stanovených cieľov. Jej úlohou je ovplyvňovať lokalizáciu investícií a aktivít, vyvažovať pôsobenie trhových síl, stabilizovať zaostávajúce regióny, zabráňovať vzniku nových priestorových disproporcií, ako aj zabezpečovať všeobecne prijímané požiadavky rozvoja územia – udržateľného rozvoja, ochrany prírodných, kultúrnych a historických hodnôt. Okrem takéhoto vyrovnávania rozdielov medzi regiónmi či medzi mestom a vidiekom druhá poloha regionálnej politiky spočíva v nepriamej podpore rozvoja aktivizáciou vnútorných potenciálov a posilnením konkurencieschopnosti.

S cieľom decentralizovať štátne kompetencie na nový stupeň samosprávy a súčasne vytvoriť nový pilier na usmerňovanie regionálneho rozvoja sa v roku 2001 prišlo ku konštituovaniu ôsmich vyšších územných celkov. Vďaka novým právomociam sa stali najvýznamnejším subjektom regionálneho rozvoja. Nezastupiteľnú úlohu v plánovacom procese zohrávajú mestá a obce, ktoré zodpovedajú za spracovanie plánovacích dokumentov na úrovni NUTS V. Súvisí to s prechodom kompetencií na územnú samosprávu. V konečnom dôsledku je samospráva zodpovedná za správu a rozvoj územia, ktorá vedie k spokojnosti občanov, ktorí v ňom žijú.

Dôvodom pre spracovanie Programu rozvoja mesta boli legislatívne zmeny a aktualizácia dokumentov vyššieho stupňa :

- zmena Zákona č.539/2008Z.z o podpore regionálneho rozvoja v znení zákona č.309/2014 Z.z,
- aktualizácia Národnej stratégie regionálneho rozvoja SR,
- Partnerská dohoda Slovenskej republiky s Európskou komisiou o čerpaní európskych štrukturálnych a investičných fondov (EŠIF),
- Program hospodárskeho a sociálneho rozvoja TSK na roky 2013-2023.



Program rozvoja mesta Handlová bol spracovávaný v priebehu roka 2015 (podrobne harmonogram spracovania).

Termín	I.	II.	III.	IV.	V.	VI.	VII.	VIII.	IX.	X.	XI.	XII.
Úvod												
Analytická časť						x	x	x	x			
Strategická časť										x	x	
Programová časť										x	x	
Realizačná časť										x	x	
Finančná časť											x	
Záver											x	
Pripomienkový proces						x					x	x
Schvaľovací proces												x

Pri jeho spracovaní boli použité výsledky prác pracovných skupín z predchádzajúceho obdobia, ktoré boli súčasťou integrovanej stratégie, výsledky dotazníkového prieskumu a názory pracovnej skupiny občanov, ktorým boli jednotlivé výsledky analýz, cieľov a priorít prezentované.

Gestorom spracovania Programu rozvoja mesta Handlová je primátor mesta Ing. Rudolf Podoba. Na spracovaní dokumentu sa podieľali vedúci oddelení MsÚ, ktorí boli členmi pracovnej skupiny. Okrem toho bola vytvorená pracovná skupina zložená z občanov, ktorí taktiež do procesu tvorby dokumentu prispievali svojimi podnetmi. Koordináciu pri spracovaní a finalizácii dokumentu zabezpečoval referát regionálneho rozvoja a strategického plánovania MsÚ.

Východiskom pre spracovanie analytickej časti boli:

- podklady z vyhodnotenia Programu hospodárskeho a sociálneho rozvoja mesta na roky 2006-2014,
- štatistické údaje MsÚ, ÚPSVaR a Štatistického úradu,
- strategické dokumenty na úrovni regiónu - Územný plán mesta Handlová, Stratégia trvalo udržateľného rozvoja mikroregiónu handlovskej doliny a Integrovaná stratégia rozvoja územia,
- overovací dotazníkový prieskum, ktorý bol realizovaný za pomoci vyškolených anketárov. Prebiehal v mesiaci september 2015 priamo v teréne. Okrem toho bol dotazník zverejnený na stránke mesta Handlová.

Na základe analýzy navrhla pracovná skupina stratégiu rozvoja mesta v oblastiach :

- potenciál pre rozvoj cestového ruchu,
- životné prostredie a technická infraštruktúra,
- ľudské zdroje, voľný čas a občianska vybavenosť,
- investície a možnosti podnikania.



Previazanosť strategických dokumentov

Program hospodárskeho rozvoja obcí je základným strednodobým strategickým dokumentom, z ktorého je potrebné pri plánovaní rozvojových zámerov vychádzať.

Základným zákonom, ktorý zosúladil národnú legislatívu a legislatívu EÚ, bol Zákon č.539/2008 Z.z. o podpore regionálneho rozvoja, novelizovaný Zákonom č.309/2014 Z.z. . Umožnil Slovenskej republike participovať na politike súdržnosti EÚ.

Regionálna politika Európskej únie ovplyvňuje zásadným spôsobom regionálny rozvoj na Slovensku.

Základným strategickým dokumentom na podporu regionálneho rozvoja na Slovensku je **Národná stratégia regionálneho rozvoja Slovenskej republiky**. Národná stratégia - základný strategický a koncepcný dokument, ktorý určuje systémový prístup štátu k regionálnemu rozvoju. Na základe výsledkov analýz v oblasti hospodárskej, sociálnej, environmentálnej a územnej, definuje dlhodobú víziu, strategické ciele, prioritné oblasti, opatrenia a aktivity, ktoré je potrebné zrealizovať na zabezpečenie regionálneho rozvoja, zvyšovanie ekonomickej výkonnosti, konkurencieschopnosti hospodárstva, spoločenskej a sociálnej stability.

Základným strednodobým dokumentom na úrovni kraja je Program rozvoja vyššieho územného celku vytvorený na princípe partnerstva. Jeho cieľom je na základe komplexnej analýzy identifikovať rozvojové potreby a stanoviť stratégiu pre rôzne oblasti života, aby bol zabezpečený hospodársky a sociálny rozvoj územia.

Program rozvoja obce / mesta je základným strednodobým plánovacím dokumentom na úrovni obce resp. mesta. Je tvorený na princípe multisektorového partnerstva na miestnej úrovni. Na základe analýz územia identifikuje jeho potreby a v strategickej časti navrhuje víziu, ciele a priority v rôznych oblastiach života. Jeho súčasťou je programová časť so zoznamom opatrení a aktivít. Realizačná časť sa zameriava na popis postupov, inštitucionálne a organizačné zabezpečenie, systém a spôsob monitorovania a evaluácie. Súčasťou tejto časti je časový harmonogram. Finančná časť odráža finančné vyjadrenie potrebné na realizáciu rozvojových cieľov, opatrení a aktivít.



A Analytická časť

A I. Analýza vnútorného prostredia

1.1 Vymedzenie a poloha územia

Územie sa nachádza v prechodnej oblasti medzi stredným a západným Slovenskom na rozhraní Trenčianskeho a Banskobystrického samosprávneho kraja v hornonitrianskej kotline a podcelku Handlovská kotlina, približne 10km od geometrického stredu Európy. Handlová je obklopená pohorím Vtáčnik, Žiar a Kremnické vrchy. Územie je členité a preteká ním rieka Handlovka. Leží na trase I/50 Trenčín – Bánovce nad Bebravou – Prievidza – Handlová – Žiar nad Hronom, ktorá je považovaná za hornonitriansku sídelnú rozvojovú os. V rámci handlovskej doliny je mesto Handlová centrom vyššieho významu. Mesto sa nachádza mimo hlavných dopravných koridorov krajiny.

Mesto Handlová je súčasťou okresu Prievidza, ktorý je najväčším v rámci Trenčianskeho samosprávneho kraja jednak rozlohou, ako i počtom obyvateľov. Zaberá 21% z územia s počtom obyvateľov 136 554 a hustotou 142,5 obyvateľa na km².

Obrázok 1 Poloha mesta v rámci SR

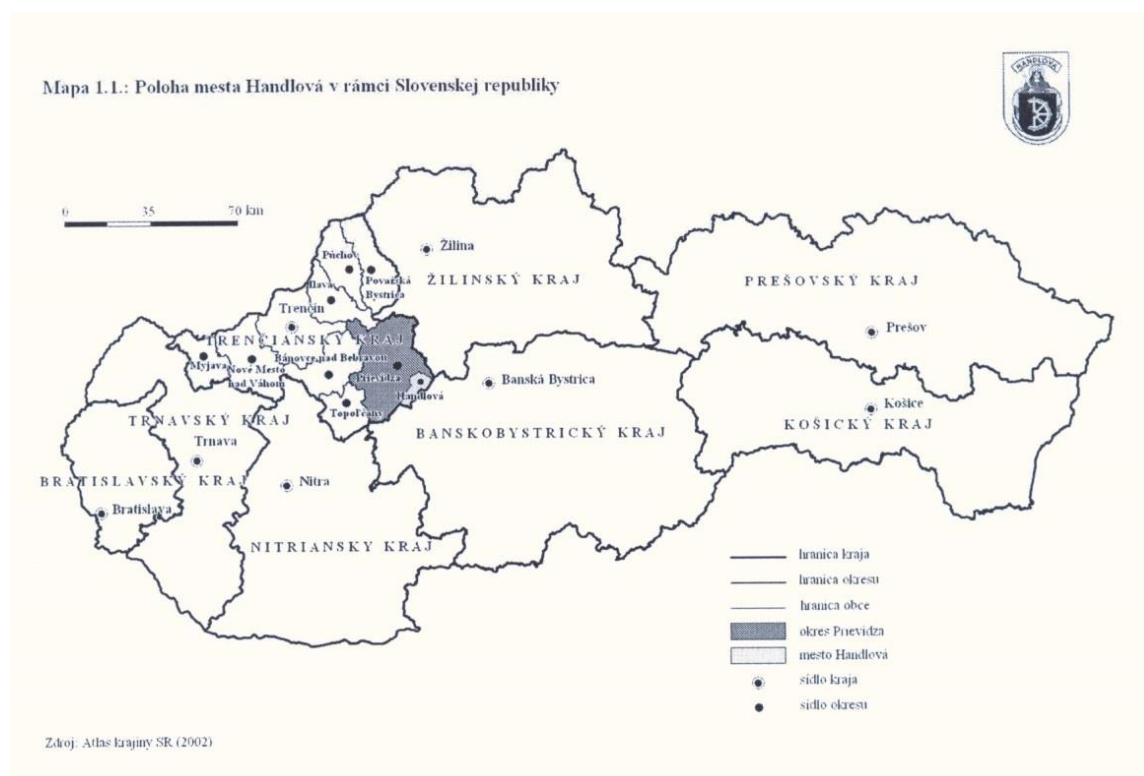



Najbližším a administratívnym centrom je mesto Prievidza vzdialené 18km. Od krajského mesta Trenčín je Handlová vzdialená 80km.

Mesto má rozlohu 8 555ha. Súčasťou katastrálneho územia mesta Handlová sú od roku 1976 dve časti Morovno a Nová Lehota. Je druhým najväčším mestom na hornej Nitre.

Nadmorská výška: 385 – 1169m

Poloha: 48° 43' 37" severnej zemepisnej šírky a 18° 45' 46" východnej zemepisnej dĺžky.

Stred mesta leží na 48° 43' severnej zemepisnej šírky a 18° 45' východnej zemepisnej dĺžky v nadmorskej výške 416 m.

1.2 Fyzicko – geografická charakteristika územia

Geomorfologické pomery

Z hľadiska geomorfologického členenia zasahujú do katastrálneho územia mesta Handlová štyri celky:

Hornonitrianska kotlina (sústava Alpsko-Himalájska, podsústava Karpaty, provincia západné Karpaty, subprovincia vnútorné západné Karpaty, oblasť Fatransko-Tatranská)

Žiar (sústava Alpsko-Himalájska, podsústava Karpaty, provincia západné Karpaty, subprovincia vnútorné západné Karpaty, oblasť Fatransko-Tatranská)

Kremnické vrchy (sústava Alpsko-Himalájska, podsústava Karpaty, provincia západné Karpaty, subprovincia vnútorné západné Karpaty, oblasť Slovenské stredohorie)

Vtáčnik (sústava Alpsko-Himalájska, podsústava Karpaty, provincia západné Karpaty, subprovincia vnútorné západné Karpaty, oblasť Slovenské stredohorie).

Klimatické pomery

Klimaticky spadá územie Handlovej do mierneho pásma, v atlanticko – kontinentálnej oblasti, pre ktorú sú základné charakteristiky teplôt vzduchu s januárovou izotermou -5 stupňov a júlovou +20 stupňov. Z hľadiska klimatických pomerov Slovenska patrí mesto Handlová do mierne teplej oblasti. Leží v nadmorskej výške cca 450 m s ročným úhrnom zrážok 900 – 1 000 mm. Prevládajúci smer vetrov je S, SZ. ¹

¹ Stratégia trvaloudržateľného rozvoja Združenia obcí Handlovskej doliny



Ovzdušie

Ovzdušie je mimoriadne zaťaženou zložkou životného prostredia regiónu hornej Nitry. Najväčší podiel na znečistení pochádza z technológií pri výrobe tepla, elektrickej energie a výrobe chemických látok. Na území mikroregiónu má najväčší podiel na znečistení výroba tepla. Handlová leží v Handlovskej kotline, kde je slabá vetrateľnosť a málo veterných dní počas roka a časté sú inverzie. Na znečistení ovzdušia sa v nemalej miere podieľa doprava, najmä na hlavnom dopravnom koridore Prievidza – Handlová.

Vodstvo

Mesto Handlová leží v povodí toku Handlovka, v správe Slovenského vodohospodárskeho podniku š. p., OZ Povodie Váhu, Piešťany, závod Topoľčany. Tok Handlovky tečie intravilánom smerom na sever, potom sa mení smer toku na západ. Ďalej preteká obcami Ráztočno, Chrenovec - Brusno, Veľká Čausa a mestom Prievidza. Na juhozápadnom okraji Prievidze ústi do rieky Nitra. Celková dĺžka toku Handlovky od zaústenia do rieky Nitra, až po prameň je 33,3 km. Zregulovaných bolo 14,8 km toku, väčšinou v intraviláne sídiel.

Územie Handlovej hydrologicky spadá do povodia rieky Nitry. Na južnom okraji vlastného mesta Handlová dochádzalo v minulosti k zosuvom pôdy, smerom do údolia Handlovky. Tento problém bol riešený vybudovaním stabilizačného násypu. Recipient Handlovky je v úseku násypu prevedený potrubím 2 x 1 500 mm. Povrchové vody sú odvádzané záchytnými rigolmi do recipientu. Podzemné vody sú odvádzané drenážnou sústavou s hlavným drénom, vloženým v starom koryte Handlovky. V km 31,4 bola na Handlovke vybudovaná viacúčelová nádrž – rybník s prevádzkovou hladinou 574 m a s celkovým objemom 114 031 m³. Nádrž je situovaná na ľavej strane cesty I/50 (nad urbanistickým obvodom č. 6 Horný Koniec).

Tok Handlovky je v celej svojej dĺžke postupne zaťažovaný znečistením a to priamo alebo z prítokov. Ide najmä o odvody z hospodárskych dvorov, o splaškové vody z hnojísk a zo skládok, o vody z priamo vyústených kanalizácií a o odpadové vody z areálu HBP Baňa Handlová. Tieto vody sú vypúšťané z vyústenia „Pri pekárni“ a z vyústenia „pri ŠM Handlová“.²

² Stratégia trvaloudržateľného rozvoja Združenia obcí Handlovskej doliny



Rastlinstvo a živočíšstvo

Na území Handlovej prevládajú lesy, pričom hospodárske lesy zaberajú 56%, ochranné lesy 37% a lesy osobitného určenia 7%.

Podľa fytogeograficko-vegetačného členenia (Plesník, 2002) územie mikroregiónu patrí do bukovej zóny. V bukovej zóne zasahuje do kryštálicko-druhotnej oblasti, konkrétne do okresu Žiar a sopečnej oblasti do okresu Vtáčnik a Kremnické Vrchy.

V území boli podľa potenciálnej prirodzenej vegetácie vyčlenené nasledovné jednotky:

- **Karpatské dubovo-hrabové lesy (C)** – zastúpené dubom zimným (*Quercus petraea*), hrabom obyčajným (*Carpinus betulus*), lipou malolistou (*Tilia cordata*), javorom poľným (*Acer campestre*);
- **Dubové a cerovo-dubové lesy (Qc)** – zastúpené dubom cerovým (*Quercus cerris*), dubom zimným (*Quercus petraea*);
- **Podhorské bukové lesy (Fs)** – zastúpené bukom lesným (*Fagus sylvatica*), hrabom obyčajným (*Carpinus betulus*), javorom mliečnym (*Acer platanooides*);
- **Bukové a jedľovo-bukové lesy (F, A)** – zastúpené bukom lesným (*Fagus sylvatica*), javorom horským (*Acer pseudoplatanus*), lipou malolistou (*Tilia cordata*);
- **Bukové lesy na vápencových a dolomitových podložiach (Fc)** – zastúpené bukom lesným (*Fagus sylvatica*), borovicou lesnou (*Pinus sylvestris*)

Podľa smernice o biotopoch (č. 92/43/EEC) boli na území Handlovskej kotliny a priľahlých pohorí vytypované významné biotopy s charakteristickými rastlinnými a živočíšnymi druhmi (Viceníková a kol, 2004):

Kyslomilné bukové lesy (*Luzulo-Fagetum*) – vyskytujú sa na minerálne chudobných horninách (kryštálické bridlice, kyslé vulkanity, flyšové pieskovce), ktoré znášajú zakyslenie pôdy. Rastú v podhorskom a horskom stupni (350 – 1 200m), charakteristické pre pohorie Vtáčnik. Biotop nie je v rámci Slovenska ohrozený.

Rastlinné druhy: brusnica čučoriedková (*Vaccinium myrtillus*), buk lesný (*Fagus sylvatica*), chlpaňa hájna (*Luzula luzuloides*), jastrabník lesný (*Hieracium murorum* agg.), kokorík praslenatý (*Polygonatum verticillatum*), kyslička obyčajná (*Oxalis acetosella*), metluška krivolaká (*Avenella flexuosa*), papraď ostnatá (*Dryopteris carthusiana*), papraď rozložená (*Dryopteris dilatata*), smlz chlpkavý (*Calamagrostis villosa*), smlz trst'ovníkovitý (*Calamagrostis arundinacea*), smrek obyčajný (*Picea abies*) a i.



Bukové a jedľovo-bukové kvetnaté lesy (*Asperulo-Fagetum*) – na území prevládajú najmä nezmiešané bučiny s vyvinutou bylinnou etážou a slabo vyvinutou etážou krovín. Tieňomilné rastliny majú vysoké nároky na pôdne živiny. Biotop je viazaný na vápencové a dolomitové podložie (lokalita časť Rematy).

Rastlinné druhy: buk lesný (*Fagus sylvatica*), fialka lesná (*Viola reichenbachiana*), hluchavník žltý (*Galeobdolon luteum* agg.), javor horský (*Acer pseudoplatanus*), jedľa biela (*Abies alba*), lykovec jedovatý (*Daphne mezereum*), ľalia zlatohlavá (*Lilium martagon*), marinka voňavá (*Galium odoratum*), papradka samičia (*Athyrium filix-femina*), papraď samčia (*Dryopteris filix-mas*), samorastlík klasnatý (*Actaea spicata*), srnovník purpurový (*Prenanthes purpurea*), vranovec štvorlistý (*Paris quadrifolia*), zubačka cibul'konosná (*Dentaria bulbifera*), zubačka žliazkatá (*Dentaria glandulosa*) a i.

Vápnomilné bukové lesy (*Cephalanthero-Fagion*) – Porasty bučín na strmých skalnatých svahoch s geologickým podložíom karbonátových hornín. Prevláda buk s prímiesou iných drevín (dub, javor, smrek, jedľa, borovica, tis). Spravidla je vytvorené bohaté krovinné poschodie.

Rastlinné druhy: bodliak sivastý (*Carduus glaucinus*), buk lesný (*Fagus sylvatica*), črievičník papučkovitý (*Cypripedium calceolus*), jedľa biela (*Abies alba*), krušík rožkatý (*Epipactis muelleri*), lazerník širokolistý (*Laserpitium latifolium*), orlíček obyčajný (*Aquilegia vulgaris*), ostrevka vápnomilná (*Sesleria albicans*), ostrica biela (*Carex alba*), plamienok alpínsky (*Clematis alpina*), prilbovka biela (*Cephalanthera damasonium*), prilbovka červená (*Cephalanthera rubra*), smlz pestrý (*Calamagrostis varia*), tis obyčajný (*Taxus baccata*), valeriána trojená (*Valeriana tripteris*), zvonovec ľaliolistý (*Adenophora liliifolia*) a i.

Lipovo-javorové sutinové lesy (*Tilio-Acerion*) – zmiešané javorovo-jaseňovo-lipové lesy sa vyskytujú roztrúsene v pahorkatinovom až vysokohorskom stupni na strmých svahoch. Viazu sa na minerálne bohatšie podložia (vápence, dolomity, andezity). Pôdy sú hlboké s vysokým stupňom skeletnatosti a s vyšším obsahom dusíka. Biotop je v rámci Slovenska ohrozený vzhľadom na maloplošný rozdrobený výskyt.

Rastlinné druhy: bažanka trváca (*Mercurialis perennis*), cesnačka lekárska (*Alliaria petiolata*), jaseň štíhly (*Fraxinus excelsior*), javor horský (*Acer pseudoplatanus*), javor mliečny (*Acer platanoides*), jazyk jelení (*Phyllitis scolopendrium*), lipa malolistá (*Tilia cordata*), lipa veľkolistá (*Tilia platyphyllos*), mesačnica trváca (*Lunaria rediviva*), pakost



smradľavý (*Geranium robertianum*), prilbica moldavská (*Aconitum moldavicum*), prilbica pestrá (*Aconitum variegatum*), prilbica žltá (*Aconitum vulparia*) a i.

Lužné vrbovo-topoľové a jelšové lesy (*Alno-Padion*, *Alnion incanae*, *Salicion albae*) – Patria sem prirodzené lesné spoločenstvá v bezprostrednej blízkosti tokov (alúviá až horské prameniská), biotop je ohrozený, pretože alúviá tokov sa využívajú na poľnohospodárske účely. Degradáciu týchto biotopov zapríčiňuje výstavba, budovanie dopravných sietí, expanzívne šírenie invázných druhov a pestovanie topoľových monokultúr.

V mikroregióne je tento typ biotopu veľmi zriedkavý.

Rastlinné druhy: chrastnica trst'ovníkovitá (*Phalaroides arundinacea*), jaseň štíhly (*Fraxinus excelsior*), jaseň úzkolistý (*Fraxinus angustifolia*), jazyčník sibírsky (*Lingularia sibirica*), jelša lepkavá (*Alnus glutinosa*), jelša sivá (*Alnus incana*), kozonoha hostcová (*Aegopodium podagraria*), krkoška chlpatá (*Chaerophyllum hirsutum*), ostružina ožinová (*Rubus caesius*), perovník pštrosí (*Matteuccia struthiopteris*), prhl'ava dvojdomá (*Urtica dioica*), škarda močiarna (*Crepis paludosa*), topol' biely (*Populus alba*), topol' čierny (*Populus nigra*), vrba biela (*Salix alba*), vrba krehká (*Salix fragilis*), záružlie močiarné (*Caltha palustris*) a i.

Pôvodné porasty museli často ustúpiť lúkam, pasienkom, ornej pôde alebo boli zastavané. V rámci fytogeograficko-vegetačného členenia patrí územie mesta do bukovej zóny.

Osud pôvodných živočíšnych spoločenstiev je spätý s pôvodnou vegetáciou, odstránením ktorej sa rozpadli, ich jedince sa odsťahovali, vyhynuli alebo prispôbili novým podmienkam. V súčasnosti sa v danom území vyskytujú spoločenstvá lesov, polí a lúk, vŕd, močiarov a brehov, ako i ľudských sídlisk. Geograficky patrí predmetné územie do podkarpatského úseku provincie listnatých lesov.

Vegetácia pozdĺž toku Handlovka

Pôvodný biotop vrbovo-topoľových a jelšových lesov bol budovaním kanálu toku nahradený, v súčasnosti sa prirodzené meandre vyskytujú na úseku toku dlhom cca 2 km od Veľkej Čause do Prievidze. V súčasnosti sú pozdĺž toku dominantnými druhy jelša lepkavá (*Alnus glutinosa*), jelša sivá (*Alnus incana*), lieska (*Corylus avellana*), slivka trnková (*Prunus spinosa*), vrba biela (*Salix alba*), vrba rakyta (*Salix caprea*), prhl'ava dvojdomá (*Urtica dioica*), slnečnica hľuznatá (*Helianthus tuberosus*), trst' obyčajná (*Phragmites australis*), topol' biely (*Populus alba*), topol' čierny (*Populus nigra*).



V poslednom období sa objavujú rýchlo sa šíriace **nepôvodné druhy rastlín** najmä pozdĺž koridorov prírodného a antropického charakteru. Pozdĺž toku Handlovka sa rozširuje slnečnica hľuznatá (*Helianthus tuberosus*), astra novobelgická (*Aster novi-belgii*), sporadicky sa vyskytuje netýkavka žliazkatá (*Impatiens glandulifera*). V intravilánoch obcí sa objavuje pohánkovec japonský (*Fallopia japonica*), pozdĺž horských ciest sa vyskytujú miestami súvislé pásy netýkavky malokvetej (*Impatiens parviflora*).

Živočíšstvo

Zo zoologického hľadiska patrí územie do paleoarktickej oblasti, eurosibírskej podoblasti, provincie listnatých lesov a podkarpatského úseku (pre terestrický biocyklus). Daný mikroregión je tvorený spektrom ekosystémov od intravilánu obcí cez polia, lúky a pasienky, nivy potokov až po lesné porasty. Touto skladbou biotopov je ovplyvnená skladba fauny v tejto oblasti.

V intraviláne obcí sa vyskytujú ohrozené druhy: jež východný (*Erinaceus concolor*), vretenica obyčajná (*Vipera berus*), ropucha zelená (*Bufo viridis*), z avifauny sa vyskytujú sýkorka bielolícá (*Parus major*), sýkorka belasá (*Parus caeruleus*), d'ateľ veľký (*Dendrocopos major*), d'ateľ malý (*Dendrocopos minor*), lastovička domová (*Hirundo rustica*), belorítko domová (*Delichon urbica*) a iné.

Na poliach a pasienkoch v nižších polohách sa v posledných rokoch objavujú častejšie aj chránený jarabica poľná (*Perdix perdix*), prepelica poľná (*Coturnix coturnix*), škovránok poľný (*Alauda arvensis*).

V kríkovitých ekotonoch sa vyskytujú aj európsky významné druhy spevavcov: penica jarabá (*Sylvia nisoria*), strakoš červenochrbtý (*Lanius collurio*),

Riečna sieť je miestom hniezdenia viacerých chránených druhov vtákov. K najvýznamnejším patrí rybárik riečny (*Alcedo atthis*), vodnár potočný (*Cinclus cinclus*), trasochvost horský (*Motacilla cinerea*), kačica divá (*Anas platyrhynchos*), z obojživelníkov napr. rosníčka zelená (*Hyla arborea*), skokan hnedý (*Rana temporaria*) a ropucha obyčajná (*Bufo bufo*).

Horské lúky sú domovom významných druhov: prhl'aviar červenkastý (*Saxicola rubetra*), strnádka lúčna (*Miliaria calandra*).

Lesné komplexy priľahlého územia mikroregiónu sú domovom širokého spektra významných druhov živočíchov. K vzácnym druhom hmyzu patria fúzač alpský (*Rosalia alpina*), fúzač bukový (*Cerambyx scopolii*), fúzač veľký (*Cerambyx ceder*), roháč obyčajný (*Lucanus cervus*), okáň bukový (*Aglyptinus tau*), roháčik bukový (*Sinodendron cylindricum*), z chránených



druhov obojživelníkov je charakteristická salamandra škvrnitá (*Salamandra salamandra*) a skokan hnedý (*Rana temporaria*), z plazov sa vyskytuje vretenica severná (*Vipera berus*), užovka obojkatá (*Natrix natrix*) a z jašterov najmä krátkonôžka štíhla (*Ablepharus kitaibelii*). Z avifauny sú významnými predstaviteľmi d'ateľ bielochrbtý (*Dendrocopos leucotos*), orol kriľavý (*Aquila pomarina*), holub plúžik (*Columba oenas*), muchárik malý (*Ficedula parva*), muchárik bieločrý (*Ficedula albicollis*), pôtik kapcavý (*Aegolius funereus*), kuvičok vrabčí (*Glaucidium passerinum*), žlna sivá (*Picus canus*), hýľ lesný (*Pyrrhula pyrrhula*), pinka lesná (*Fringilla coelebs*) a i. Z cicavcov patria k typickým predstaviteľom medveď hnedý (*Ursus arctos*), kuna lesná (*Martes martes*), plch lesný (*Dryomys nitedula*), plch sivý (*Glis glis*) a i.

Zoogeografické členenie limnického biocyklu

Euromediteránna podoblasť, pontokaspická provincia, severopontický úsek, dunajský okres, stredoslovenská časť.

Ichtiofauna Handlovky

Handlovka bola v minulosti znečistená a bez rýb. Ichtiofauna Handlovky je umelá a všetky druhy boli vysadené. V súčasnosti ichtiofaunu zastupujú druhy rýb (Strážnai, Andreji, 2002) s dominanciou pstruha potočného (*Salmo labrax* m. *fario*) a hrúza škvrniteho (*Gobio gobio*). Zaznamenaný je výskyt pstruha morského (*Salmo trutta*), pstruha dúhového (*Salmo gairdneri*), plotice červenookej (*Rutilus rutilus*) a jalca hlavateho (*Leuciscus cephalus*), čerebľe pestrej (*Phoxinus phoxinus*), slíža severského (*Barbatula barbatula*) a lipňa tymianového (*Thymallus thymallus*).

V potoku Čaušanka a v Rematskom potoku bol zaznamenaný výskyt pstruha potočného (*Salmo labrax* m. *fario*).

Pôda

Z celkovej rozlohy katastra Handlovej 8 555 ha tvorí poľnohospodárska pôda 2 177 ha (s prevahou trvalých trávnych porastov), lesné pozemky 5 717 ha a vodné plochy 47 ha. Na predmetnom území môžeme identifikovať na základe morfogenetickej klasifikácie dve hlavné skupiny pôd: iniciálne a hnedé. Iniciálne pôdy reprezentujú litozeme – málo vyvinuté pôdy na strmých svahoch v podhorskej oblasti a tiež rankre nachádzajúce sa ostrovčekovito na sutinách. Absolútne dominantné v území sú však hnedé pôdy, ktoré sa nachádzajú v zalesnenom prostredí. Plošne najvýznamnejším pôdnym druhom na území mesta sú hlinité pôdy.



Na území Handlovej sa nachádza len poľnohospodárska pôda zaradená do 5. až 9. skupiny kvalitatívnej skupiny podľa bonitovanej pôdno-ekologickej jednotky (BPEJ), teda len pôda, ktorá nepodlieha ochrane.³

Chránené územia

Na území mesta Handlová sa nachádzajú tieto vyhlásené chránené územia:

- CHKO Ponitrie - vyhlásená bola v roku 1985 v južnej časti okresu. Prebieha rovnobežne s riekou Nitrou z juhozápadu na severovýchod. Juhozápadnú časť tvorí kryštálicko-druhohorné pohorie Tríbeč, severnú časť vulkanický masív pohoria Vtáčnik. Do záujmového územia zasahuje CHKO Ponitrie len okrajovo v k.ú. Handlová - Nová Lehota v časti Tri chotáre.
- PR Biely kameň – Prírodná rezervácia bola vyhlásená v roku 1973 na ploche 115,9 ha. PR sa rozprestiera v k.ú. Nová Lehota. Územie predstavuje dominantný bralnatý vrchol v severovýchodnom ukončení hlavného hrebeňa pohoria Vtáčnik. Význam spočíva v dominantnosti objektu, aj v príklade rozpadu lávových prúdov a zriedkavého výskytu ryolitových telies vo vulkanických komplexoch pohoria Vtáčnik.

V záujmovom území sa nachádzajú tieto vyhlásené chránené stromy:

- Tis v Novej Lehote – Tis obyčajný (*Taxus baccata*) rastie na nádvorí miestnej fary v Novej Lehote. Vysadený bol v roku 1843 miestnym farárom Pavlom Ambrózom, ochrana je vyhlásená od roku 1975. Výška stromu je cca 9 m, priemer koruny 17 m. Kmeň je rozdelený na dve časti. Jeho zdravotný stav sa postupne zhoršuje. Nutné ošetrovanie.
- Sekvoja v Novej Lehote - exemplár sekvoje obrovskej (*Sequoia gigantea*) rastie pred miestnou farou. Vysadená bola v roku 1843 miestnym farárom Pavlom Ambrózom. Vyhlásená v roku 1975. Výška stromu je asi 20 m, priemer koruny 10 m a obvod kmeňa 400 cm.⁴

³ Stratégia trvaloudržateľného rozvoja Združenia obcí Handlovskej doliny

⁴ Stratégia trvaloudržateľného rozvoja Združenia obcí Handlovskej doliny



1.3 História mesta

Koncom druhohôr a začiatkom treťohôr sa usadené horniny zvrásnením vyzdvihli nad hladinu mora. Takto vzniklo pohorie Žiar. More ustúpilo a celá oblasť sa stala morskou zátokou. V starších treťohorách nasledoval pokles terénu a nové zaplavenie teplým morom. Dôkazom sú objavené zvyšky morských živočíchov pri Veľkej Čause a v Chrenovci - Brusne (časť Brusno). More opäť na dlhý čas ustúpilo, ale na začiatku mladších treťohôr túto oblasť znovu zalialo tentokrát tzv. burdigalské more. Na toto tvrdenie máme opäť dôkazy v piesčitých usadeninách vo Veľkej i Malej Čause (ulitníky, lastúrniky). V ílovitých usadeninách vo Veľkej Čause sa našli aj zvyšky rýb – zuby žraloka, ale i odtlačky teplomilných subtropických rastlín (škoricovník, figovník, vavrín). Aj toto more ustúpilo súši.

Históriu mesta začali písať nemeckí kolonisti, ktorí v 13. a 14. storočí začali osídľovať naše územia.

Mesto Handlová vzniklo zakladajúcou listinou kráľa Ľudovíta I. zo dňa 8. marca 1376, v ktorej dovolil osadníkovi Henrichovi Krickerovi (Chrikeer) založiť na mieste zvanom Krásny Les (Seperdeo Vita) stálu osadu. Spolu s Krickerom prišlo z Kremnice asi 200 nemeckých rodín. Podľa zakladateľovho mena sa v nemčine Handlová dodnes nazýva Krickerhau alebo Krikerhau. Je to príklad šoltýskej kolonizácie typickej pre oblasť Hornej Nitry, kde sa usídlilo nemecky hovoriace obyvateľstvo označované neskôr ako Karpatskí Nemci. Nemecké obyvateľstvo sa venovalo prevažne poľnohospodárstvu a pastierstvu. Obec získala v roku 1839 od cisára Ferdinanda I. mestské práva a právo organizovať štyri jarmoky v roku. Prvé záznamy o výskyte uhlia v oblasti pochádzajú z roku 1784. Uhlie sa dolovalo pre potreby Bojnického zámku. V chotári mesta sa nachádzajú zásoby hnedého uhlia, ktorého priemyselná ťažba má nepretržitú tradíciu od roku 1909. Po skončení II. svetovej vojny sa zmenilo i zloženie obyvateľstva. Kým v roku 1943 malo mesto 12 800 obyvateľov, po roku 1945 ich počet klesol na 4000, v dôsledku vysťahovania sa väčšej časti pôvodných obyvateľov do Nemecka. 11. decembra 1960 sa začal na juhovýchodnom okraji mesta vyvíjať katastrofický zosuv, ktorý do 30. mája 1961 postupne zničil 150 domov, poškodil 2 km úsek cesty, vodovod a elektrické vedenie. Dnes tvoria sídelnú štruktúru mesta Handlová aj pôvodne samostatné obce Morovno (prvá zmienka 1553) a Nová Lehota (prvá zmienka 1487), pripojené v roku 1976. Krásna parková výzdoba vyniesla mestu Handlová titul „Mesto kvetov“.



Handlová na časovej priamke

750 – 450 p. n. l. nálezy – dôkazy osídlenia regiónu už v praveku - unikátny nález medených nástrojov z neskorej doby kamennej, bronzové nálezy s miskou (unikát v Karpatskej kotline), pohrebisko ľudu lužickej kultúry – dôkaz osídlenia Handlovej a okolia už v praveku

8. 3. 1376 - právne založenie mesta Handlová - Ľudovít 1. Veľký vydal zakladajúcu listinu pre šoltýsa Henricha, nazývaného Chricker (Kricker), ktorý sem priviedol iných kolonistov z okolia Kremnice a na mieste Krásny les (Seperdeo) založil osadu. Obec patrila k bojnickému panstvu. Bola výrazne poľnohospodárska

1599 - spustošená vpádmi Turkov - počas vpádu Turkov do Uhorska bola Handlová spustošená a vypálená. Z pôvodného kostola zostali len múry. Tých, ktorí nestihli alebo nevládali ujsť do hôr, povraždili. Situácia sa zopakovala v r. 1680. Turecké vojská rozbúrali kostol; škoda dosiahla 9 000 zlatých. V roku 1682 odvieďli Turci 120 ľudí do zajatia, v roku 1684 vypálili 44 domov

1696 – zriadenie majera - vlastníctvo prešlo z formy dedičných richtárov – Goldbergerovcov (v inom prameni podoba priezviska Golerger) na formu majera – najmä v okrajových častiach obce. V areáli majera boli napr. sýpka s tromi podlažiami (16 000 meríc obilia) a panský pivovar

1831 – vypukla cholera - epidémia cholery zasiahla celé Uhorsko. V obci v tomto roku na choleru zomrelo 203 osôb (1/12 obyvateľstva)

2. štvrtina 19. storočia – výrazná rekonštrukcia Handlovej - osídľujú sa spustošené usadlosti, začína sa intenzívny rozvoj remesiel

27. 3. 1839 – udelenie jarmočných práv a titul mestečka (oppidum) - obec získala od kráľa Ferdinanda 1. titul mestečko (oppidum) a s ním i možnosť usporiadať 4 jarmoky do roka

1871 – gróf Pálffy získava kutacie právo - Gróf Pálffy získal kutacie právo pod celým handlovským chotárom. V „priateľskej dohode“ z roku 1874 si Handlovčania neuvedomili význam uhlia. Spor o kutacie právo Pálffy v roku 1907 vyhral

1. júl 1909 – začiatok priemyselnej ťažby uhlia - 27. 5. 1909 – ustanovujúce zhromaždenie Západouhorskej kamennouhoľnej účastinnej spoločnosti – začiatok priemyselnej ťažby uhlia v obci

1914 – 1918 – 1. svetová vojna (102 obetí z Handlovej) - 1. svetová vojna priniesla obeť obyvateľov Handlovej (102 mŕtvych, 23 zajatcov – z nich 3 zomreli v zajatí a 2 nezvestní)

22. 7. 1918 – štrajk handlovských žien pod vedením Márie Vladovej a baníkov s tragickými následkami - v čase 1. svetovej vojny i veľké sociálne nepokoje. 22. júla 1918



boli smrteľne zranení Mária Vladová, Mária Krššáková, Anton Oswald a Ondrej Majerník (ženy baníkov a baníci)

1939 – 1945 – Handlová a 2. svetová vojna - z udalostí v období 2. svetovej vojny: 1940 – štrajk handlovských baníkov, otvorený odpor proti fašizmu. 1944 – Handlovská dobrovoľná rota (120 Handlovčanov), 300 Handlovčanov v 1. partizánskej brigáde M. R. Štefánika. Viac ako 200 Handlovčanov odvlečených do koncentračných táborov, vyše 60 sa ich nevrátilo

3. apríl 1945 – oslobodenie Handlovej spod fašizmu – z 3. na 4. apríla 1945– 764. strelecký pluk 133. sovietskej divízie s veliteľom Andrejom Vladimirovičom Kozľakovským a jeho zástupcom a majorom Konstantinom Ivanovičom Savinom oslobodil mesto (zahynulo 8 sovietskych, 6 rumunských vojakov a 17 Handlovčanov)

50. - 60. roky – výstavba sídlisk Juh a Sever - výstavba sídlisk na Ul. 29. augusta, na Mierovom námestí, na Prievidzskej ulici a neskôr na Partizánskej ul. V súvislosti s prílevom zamestnancov bane, nárastom počtu obyvateľov, potreby bytov

20. 6. 1960 – Handlová mestom - Handlová nadobudla štatút mesta

1960 – začal zosuv pôdy – prírodná pohroma - Handlovú postihla prírodná pohroma. Podľa odborníkov sa zosunulo 19 miliónov m³ zeminy. Následky boli obrovské. Zničených bolo 182 domov, poškodilo sa elektrické vedenie, telefónna sieť, prívod vody z časti Nová Lehota. Štátna cesta č. 50 bola posunutá o 18 metrov

70. roky – výstavba sídliska Morovnianska cesta - nový projekt sídliska Morovnianska cesta pre novú generáciu Handlovej s komplexnou vybavenosťou (obchodná sieť, zdravotnícke zariadenia, mestská hromadná doprava, sociálna vybavenosť, materská škola, pobočka knižnice, garáže)

1976 – pričlenenie prímestských častí Novej Lehoty a Morovna - pôvodne samostatné obce sa pričleňujú k mestu 1. 1. 1976

Od 1980 – výstavba sídliska Mostná - zatiaľ ostatná komplexná bytová výstavba formou sídliska (panelová zástavba)

90. roky – vznik samosprávy mesta - realizácia územného plánu rozvoja mesta, vznik súkromných podnikov. Po roku 1989 nastávajú celospoločenské zmeny. Mení sa vzťah k vlastníctvu. Byty, nehnuteľnosti, podniky prechádzajú do súkromných rúk. Mení sa pomer spoločného a súkromného vlastníctva. Niektoré podniky zanikajú, iné menšie vznikajú. V roku 1993 vzniká samostatná Slovenská republika, mesto má vlastnú samosprávu

Nová spoločenská situácia, trhový mechanizmus prinášajú nové podmienky. Existuje plán rozvoja mesta. Dominantné je riešenie teplofikácie mesta, náhradná výroba za zaniknuté podniky a podniky v útlme



***10. 08. 2009 - najväčšia banská tragédia v novodobých dejinách baníctva Slovenska**

V noci 10.8.2009 boli oficiálne potvrdené informácie, že 20 baníkov a banských záchranárov sa po mimoriadnej tragédii, ktorá sa udiala v dopoludňajších hodinách v Bani Handlová, domov už nevráti. V meste bolo okamžite zriadené Centrum pomoci pozostalým obetí banského nešťastia, aby poskytovalo všetky potrebné informácie a odbornú psychologickú pomoc rodinám obetí. Mesto Handlová zriadilo na základe požiadaviek širokej občianskej verejnosti už 11.8.2009 Konto pomoci pozostalým – verejnú zbierku, ktorej výťažok slúžil ako finančná pomoc deťom obetí banského nešťastia a zároveň bola prejavom spoluúčasti a spolupatričnosti širokej občianskej verejnosti z celého Slovenska, ba i zo zahraničia. Komisia zriadená za účelom transparentného prerozdelenia finančných prostriedkov, po aktualizácii zoznamu pozostalých detí k 14.12.2009 (22 zaopatrených a 17 nezaopatrených detí, spolu 39), dňa 31.12.2009 zbierku ukončila. Celková výška finančných prostriedkov, ktoré boli prerozdelené z vkladov darcov z Konta pomoci pozostalým predstavovala 140 737, 83 € (4 239 867,87 Sk). Okrem tejto finančnej pomoci bol pozostalým vyplatený príspevok, ktorý schválilo mesto Handlová vo výške 500 € hneď v prvom týždni po tragédii. Finančne, ale i vecnými darmi prispeli i ďalšie inštitúcie, aby pomohli zmierniť dopad tragickej udalosti v rodinách.

10.8.2009 – deň banskej tragédie sa v meste navždy zapíše do dejín čiernym písmom.

V roku 2010 bola odhalená pri pamätníku baníkov na Ul.29. augusta Pamätná tabuľa, ktorej autorom je akademický maliar – handlovčan Rudolf Cigánik.

Poslanci Národnej rady Slovenskej republiky na svojom rokovaní dňa 26. 10.2010 schválili návrh, ktorým sa mení a dopĺňa zákon NR SR č.241/1993 Z.z. o štátnych sviatkoch, dňoch pracovného pokoja a pamätných dňoch v znení neskorších predpisov, na vyhlásenie pamätného dňa - **10. august Deň obetí banských nešťastí**.

Od roku 2011 je v Handlovej tento pamätný deň pomenovaný ako deň Bielych ruží, aby sa odlíšil od všetkých ostaných pamätných dní v meste. 10. augusta 2011 bol pamätník baníkom na Ul. 29. augusta, ktorý si obyvatelia ešte v roku 2009 spontánne zvolili za miesto spomienok, obsypaný bielymi ružami.

15.8.2010 – Povodeň, akú Handlová nezažila

Naše hory, na ktoré sme takí pyšní, 15. augusta 2010 ukázali aj svoju tienistú tvár. Svahy a úbočia nedokázali zadržať nezvyčajné prívaly vody a tá sa svojou ničivou silou prehnala našim mestom. Povodňová vlna brala pred zrakmi neveriacich obyvateľov všetko, čo jej stálo v ceste - mosty, komunikácie, domy, autá, zvieratá a nevynechala ani to najcennejšie – ľudský život.



V uvedený deň 15. augusta 2010 o tretej hodine ráno sa nad Handlovou spustila búrka, ktorú sprevádzalo silné hromobitie. Táto búrková činnosť trvala s prestávkami približne do 9-tej hodiny. Nahromadená voda začala ustupovať okolo 15.00 h.

O 14.10 h vyhlásil primátor mesta Ing. Rudolf Podoba 3. stupeň povodňovej aktivity – stav ohrozenia a mimoriadnu situáciu, ktorá trvala v meste takmer tri mesiace do 3.11.2011.

Stručná štatistika škôd: počet zasiahnutých rodinných domov: 206, počet zasiahnutých bytov v obytných domoch: 1, zasiahnuté obytné časti (prízemie): 15, zasiahnutý takmer celý dom: 4. Počet oficiálne evakuovaných : 1 (matka s tromi deťmi z lokality Horný koniec).

Mesto Handlová spravuje 44 km miestnych komunikácií, z toho 17 km bolo úplne znehodnotených (podmyté, odtrhnutý asfaltový koberec). Boli strhnuté tri mosty pre peších – Na Ul. Mostná, Prievidská – Dolný koniec, Ul.1. mája.

Handlovej sa dostalo obrovskej pomoci od viac ako 450 subjektov, Vojska SR, Úradu vlády i jednotlivcov. Mesto deklarovalo celkovú škodu vo výške 10,5 mil. € a jej niekoľko ročné odstraňovanie.

22.3.2013 – mesto Handlová prevzalo do svojho majetku Vrt RH-1 – Jozef

V minulosti boli termálne vody v Handlovej zistené banskou činnosťou vo východnej banskej šachte, v hĺbke 470 m. Výdatnosť zdrojov dosahuje cca 13 l.s⁻¹ s teplotou 32 °C. Mesto v rámci geologického zákona zadalo výskumnú úlohu a to hydrogeologický prieskum handlovskej kotliny, ktorý prebiehal v rokoch 2008 až 2010. Súčasťou tejto úlohy bol aj hĺbkový vrt na overenie termálnych vôd. Štátny geologický ústav Dionýza Štúra predložil MŽP SR záverečnú správu, v ktorej vyhodnotil celú túto štátnu úlohu a konštatoval, že geologické dielo, Vrt RH-1 splnil svoju úlohu a je pre ministerstvo nepotrebný. V roku 2010 bol výskum (okrem spracovania analýz) ukončený slávnostne čerpacou skúškou Vrtu RH 1. Slávnostne bol vrt pokrstený vtedajším ministrom ŽP SR Jozefom Medveďom 9.4.2010. Vrt nesie, okrem oficiálneho názvu Vrt RH -1, meno Jozef. Parametre vody, ktorá sa našla, boli už v počiatočných analýzach priaznivé. V hĺbke 1201,3 m bola zistená voda s teplotou 37,5° Celzia a priaznivým chemickým zložením. Liečivá minerálna voda má podobné zloženie ako je v Turčianskych Tepliciach, Chalmovej alebo Kremnici. Zistenie nového zdroja termálnej vody v Handlovej (množstvo vody 15,0 l/s, teplota vody 37,5 °C, priaznivé chemické zloženie vody – kalcio-magnézio-sulfáto-bikarbonátového typu s mineralizáciou 1,073 g/l s malým obsahom H₂S a bez tvorby inkrustu) otvára pre mesto, ale aj pre jeho okolie nový priestor pre ďalší rozvoj. Termálna voda je veľmi vhodná na využitie v oblasti cestovného ruchu pre rekreačné kúpanie. Jej teplota a chemické zloženie ju radí aj k vodám, ktoré je možné využiť pre balneologické účely. Ak sa v praxi preukážu liečivé vlastnosti Vrtu RH-1,



mesto Handlová sa môže stať novým kúpeľným mestom na Slovensku. Termálna voda z Vrtu RH-1 predstavuje, na rozdiel od uhlia, obnoviteľný zdroj energie.

Názvy mesta: Najstaršie pomenovanie územia bolo Seperdeo (Krásny les). Podľa mena zakladateľa a prvého richtára bola pomenovaná Krickerhäu (Krickerova Lehota). Názov **Handlová** má pôvod v krstnom mene zakladateľa obce. Meno Heinrich sa používa aj ako Honel, Hanel. Z tohto vzniklo pomenovanie Hanelova Lehota, krátko Hanelová a po úprave Handlová. Ešte v rakúsko-uhorskej monarchii, roku 1911, niesla meno Nyitrabánya (Nitrianska Baňa). Zastupiteľstvo sa prikláňalo i v tomto roku k nemeckému Krickerhau, riaditeľstvo baní používalo maďarský názov Széperdő (Seperdeo). Nakoniec si baňa presadila názov Nyitrabánya. Od roku 1919 sa naše mesto opäť nazýva Handlová.⁵

1.4 Vývoj počtu obyvateľov a jeho štruktúra

Od roku 1950 až do roku 1997 sa počet obyvateľov v meste zvyšoval. V roku 1997 žilo v meste 18 199 obyvateľov. Od tohto obdobia konštatujeme znižovanie počtu obyvateľov. V roku 2006 klesol pod hodnotu 18 000. Mesto Handlová malo k 01.01.2015 17 429 obyvateľov. Podľa počtu obyvateľov sa medzi slovenskými mestami nachádza na 63. mieste. Je druhým najväčším mestom regiónu horná Nitra.

Graf 1 Vývoj počtu obyvateľov

Počet obyvateľov	muži	ženy	celkom
31.12.2014	8 853	8 576	17 429
31.12.2013	8 903	8 632	17 535
31.12.2012	8 934	8 632	17 594
31.12.2011	8 974	8 711	17 685
31.12.2010	9 003	8 745	17 748
31.12.2009	9 028	8 788	17 816
31.12.2008	9 069	8 821	17 890
31.12.2007	9 102	8 822	17 924
31.12.2006	9 113	8 837	17 950

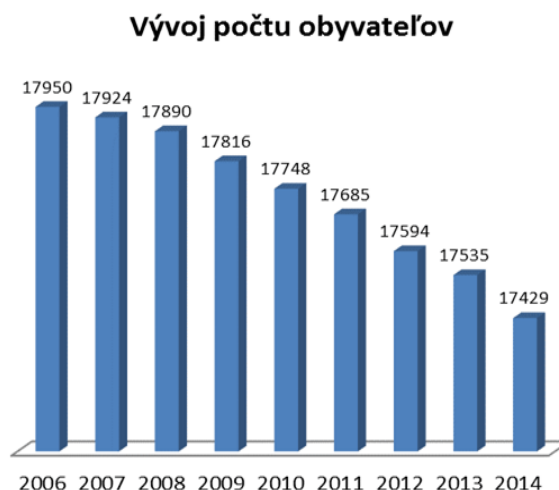

⁵ Konsolidovaná výročná správa, 2014



Graf 2 Mechanický pohyb obyvateľov

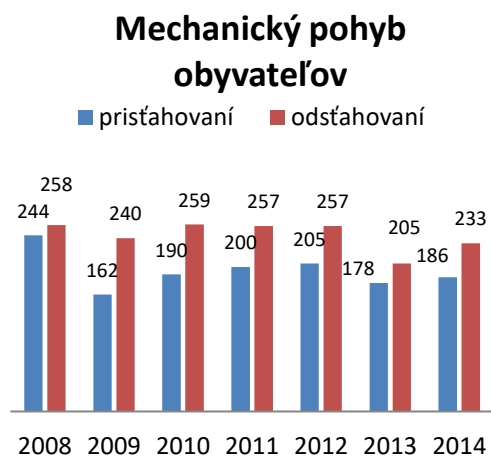

Zdroj: Štatistika MsÚ

Graf 3 Prirodzený pohyb obyvateľstva

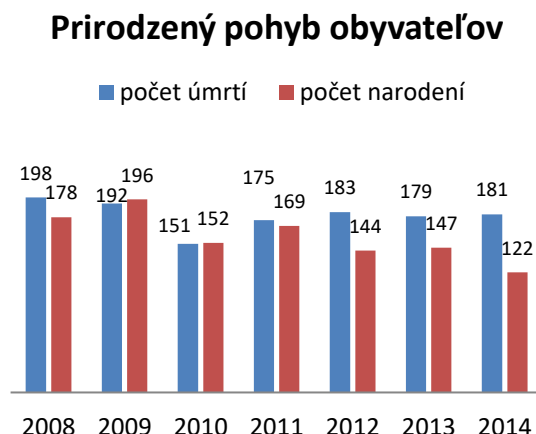

V porovnávanom období 2006 -2014 klesol v meste Handlová počet obyvateľov o 2,9%, prevláda mužské pohlavie nad ženským. V meste Handlová sa prejavuje dlhodobý trend poklesu obyvateľstva. Tento problém je celospoločenský, nie je ojedinelý.

Podrobnejšou analýzou sme zistili, že je to spôsobené hlavne tým, že prevažuje mortalita nad natalitou, ale aj počet odsťahovaných je vyšší oproti tým, čo sa do mesta sťahujú. Môžeme predpokladať vplyv odchodu ľudí za prácou, pretože v meste, ale aj v širšom území nenachádzajú svoje uplatnenie.

Štruktúra obyvateľstva podľa

Graf 4 Štruktúra obyvateľstva podľa veku

■ v predproduktívnom veku ■ v poproduktívnom veku
■ v produktívnom

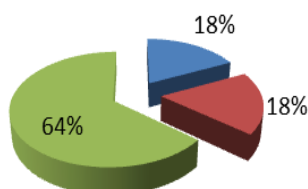

Zdroj: Štatistický lexikón, 2011, prepočet vlastný

Štatistický lexikón Slovenskej republiky 2011 uvádza, že v meste Handlová žije 18% obyvateľov v predproduktívnom veku od 0-14 rokov. Najviac obyvateľov – 64% je v produktívnom veku (do 64 rokov) a 18% v poproduktívnom veku.



Graf 5 Ekonomicky aktívne obyvateľstvo



Do ekonomicky aktívneho obyvateľstva sme zaradili skupinu pracujúcich, pracujúcich dôchodcov, nezamestnaných a ženy na materskej dovolenke. Môžeme konštatovať, že najviac obyvateľov je zamestnaných v terciárnom sektore, až 46% z ekonomicky aktívneho obyvateľstva. Rozvíja sa najrýchlejšie, jeho súčasťou je doprava, spoje, služby a obchod. Štatistické údaje získané pri sčítaní obyvateľstva za rok 2011 uvádzajú za mesto

Handlová, že až 77% ekonomicky aktívneho obyvateľstva za prácou odchádza mimo miesta bydliska.

S jednostranne orientovaným priemyslom súvisí aj vzdelanostná úroveň v meste.

Graf 6 Vzdelanostná úroveň obyvateľstva

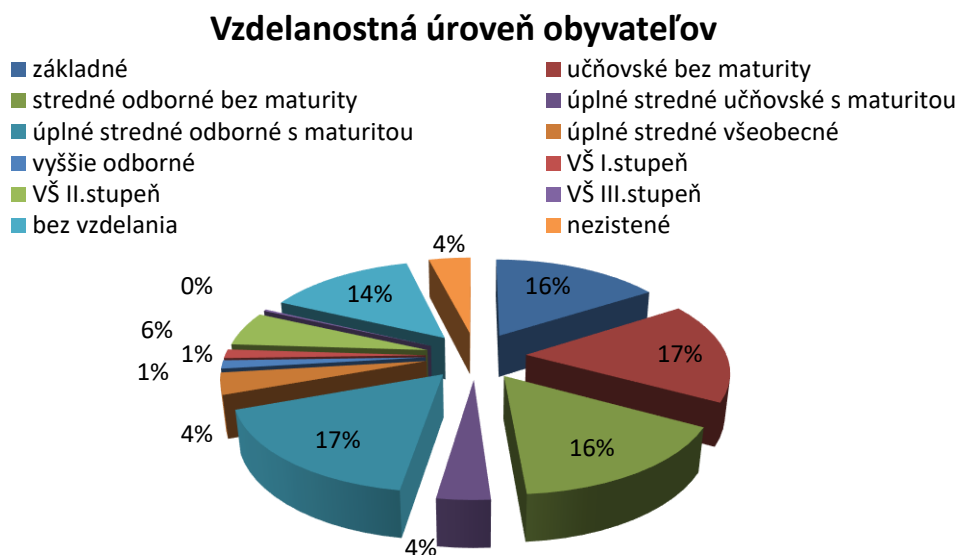

Zdroj: Štatistický lexikón, 2011, prepočet vlastný

Na základe štatistických údajov môžeme konštatovať, že až 49% obyvateľov má základné vzdelanie, učňovské bez maturity a stredné odborné bez maturity. Môžeme len predpokladať, že je to spôsobené vplyvom priemyslu, ktorý bol v území rozvinutý. Taktiež je



vzdelanostná úroveň ovplyvnená rómskou osadou, ktorá sa v meste nachádza. Podľa neoficiálnej štatistiky v meste žije približne 1 000 – 1200 Rómov. Zo skúsenosti vieme, že práve táto skupina obyvateľov končí v prevažnej miere základným vzdelaním, prípadne učňovským bez maturity.

Vysokoškolsky vzdelaných ľudí žije v meste Handlová len 7,53%. Celoslovenský priemer uvádzaný Štatistickým úradom za rok 2011 z posledného sčítania obyvateľstva je 13,8% vysokoškolsky vzdelaných ľudí. Pre porovnanie vzdelanostnej úrovne uvádzame aj údaje za okres Prievidza bez mesta Handlová.

Tabuľka 1 Štruktúra obyvateľstva podľa vzdelania

ukončené vzdelanie	okres Prievidza bez Handlovej	Handlová
základné	12,63%	15,97%
učňovské bez maturity	15,27%	16,93%
stredné odborné bez maturity	12,80%	15,96%
úplné stredné učňovské s maturitou	4,09%	3,55%
úplné stredné odborné s maturitou	20,83%	19,09%
úplné stredné všeobecné	4,52%	3,61%
vyššie odborné	1,75%	1,39%
VŠ I.stupeň	2,62%	1,50%
VŠ II.stupeň	10,14%	5,74%
VŠ III.stupeň	0,31%	0,29%
bez vzdelania	13,67%	13,98%
nezistené	1,37%	3,98%

Na základe údajov z tabuľky môžeme konštatovať, že v okrese Prievidza bez mesta Handlová žije 13,07% vysokoškolsky vzdelaných ľudí. V meste Handlová žije o 5,54% menej vysokoškolsky vzdelaných ľudí ako je celoslovenský priemer. Najviac obyvateľov má základné a učňovské vzdelanie bez maturity.

Zdroj: Štatistický lexikón, 2011, prepočet vlastný

**Národnostná štruktúra obyvateľstva***Tabuľka 2 Štruktúra obyvateľstva podľa národnosti*

Národnosť	Muži	Ženy	Spolu
Slovenská	8 349	8 499	16 848
Maďarská	43	41	84
Rómska	32	30	62
Rusínska	1	3	4
Ukrajinská	1	5	6
Česká	23	54	77
Nemecká	25	21	46
Poľská	3	3	6
Chorvátska	0	2	2
Srbská	2	0	2
Ruská	4	4	8
Moravská	3	6	9
Bulharská	1	0	1
Iná	21	12	33
Nezistená	310	268	578
Spolu	8 818	8 948	17 766

Najviac obyvateľov sa hlási k slovenskej národnosti. Napriek tomu, že sa v meste nachádza rómska osada, rómsku národnosť v rámci okresu uvádza len 145 obyvateľov a v meste Handlová 62 obyvateľov. Tento údaj sa odlišuje od skutočnosti. Na základe znalosti prostredia vieme, že v rómskej osade žije približne 1000 – 1200 Rómov, z toho asi 90% je rómskeho pôvodu.

Zloženie obyvateľstva, veková, vzdelanostná štruktúra a ďalšie faktory ovplyvňujú jeho rozvojový potenciál. Obyvatelia mesta Handlová bývajú

v prevažnej miere v bytoch. Štatistický úrad za rok 2011 uvádza 6 307 bytov a 1 924 domov.

Zo Štátneho fondu rozvoja bývania bolo v roku 2012 postavených 66 bytov 1 a 2-izbových bytov na ul. Dimitrovova a v roku 2013 na sídlisku Mostná 88 bytov.

1.5 Ekonomický potenciál

Ľudský potenciál je základom pre rozvoj potenciálu ekonomického. Môžeme ho definovať ako spolupôsobenie ľudského kapitálu a prírodných daností, ktoré vplývajú na rozvoj výroby a poskytovanie služieb. Určuje rozvojový potenciál a odzrkadľuje životnú úroveň obyvateľov mesta. Podieľajú sa na ňom podnikateľské subjekty – fyzické osoby - živnostníci, právnické osoby a samospráva. Nepriamo tiež samotní občania, ktorí sa podieľajú na spoločenskom dianí v meste.



Graf 7 Ekonomická aktivita obyvateľstva



Zdroj: Štatistický lexikón, 2011, prepočet vlastný

V ekonomicky najvýznamnejšom, primárnom sektore je zamestnaných len 13% ekonomicky aktívneho obyvateľstva. Predpokladáme, že oblasť poľnohospodárstva nie je zaujímavá, vytratil sa zmenou generácii vzťah k pôde a lesníctvu. Ťažba a dobývanie sa dostali do útlmu, čo sa prejavilo aj v našom meste. Kedysi rozvinuté centrá zostali týmto faktorom poznačené a musia sa s ním vyrovnávať aj do budúcnosti.

V sekundárnom sektore našlo svoje uplatnenie 33% ekonomicky aktívneho obyvateľstva. Úzko súvisí s primárnym sektorom a zahŕňa odvetia spracovateľského priemyslu. 8% obyvateľov pri sčítaní neuviedlo svoje zamestnanie.

V sektore terciárnom našlo svoje uplatnenie 46% ekonomicky aktívneho obyvateľstva a 8% neuviedlo svoju ekonomickú aktivitu.

Graf 8 Zamestnávateľia podľa počtu zamestnancov



Štatistický úrad uvádza štatistiku zamestnávateľov podľa počtu zamestnancov len na úroveň NUTS IV- okresu. V meste Handlová môžeme k najväčším zamestnávateľom zaradiť spoločnosť GEWIS Slovakia s.r.o., HBP a.s., Agro Rybia farma s.r.o., Stredná odborná škola, Rialto s.r.o, MAT – obaly s.r.o., YADO s.r.o., RENITEX s.r.o., 2.súkromná nemocnica, SENIORCENTRUM n.o., RHEA SK, s.r.o. a taktiež mesto Handlová spolu so svojimi príspevkovými a rozpočtovými organizáciami.

Okrem najväčších zamestnávateľov v meste uvádzame podnikateľské subjekty registrované v živnostenskom a obchodnom registri, ktoré majú sídlo na území mesta. (Zoznam podnikateľských subjektov príloha č.1) . Subjekty sú rozčlenené podľa druhu podnikateľskej činnosti.



Prevažujúca oblasť podnikateľskej činnosti	FO	s.r.o	Prevažujúca oblasť podnikateľskej činnosti	FO	s.r.o
administratívne služby	2	3	požičovňa športových potrieb	0	0
auto - moto	6	3	práce vo výškach	0	1
autoškola	1	0	právnické služby	1	0
cestná doprava (osobná, nákladná)	5	1	prekladateľstvo a tlmočníctvo	1	0
cukrárenstvo, pekárstvo	1	0	projektovanie stavieb - architekt	0	2
čerpacia stanica	1	0	realitná kancelária	3	1
drevovýroba, stolárstvo	5	0	reklamná činnosť	4	1
elekrikár	4	1	reštauračné služby	10	1
fittnes - centrum	2	0	rýchle občerstvenie	5	0
fotograf + kameramam	1	0	služby čistiarní a prácovní	1	0
geodetické a kartografické práce	0	0	služby v lesníctve	6	2
IT služby	3	0	služby v poľnohospodárstve	0	2
kaderníctvo	20	0	služby v stavebníctve	26	3
kamenárstvo	0	1	služby v strojárstve	0	0
klampiarske služby	0	0	služby v zdravotníctve	0	6
kominár	0	0	solárium	1	0
kováčstvo	1	2	správa bytov	1	0
kozmetika	7	1	starostlivosť + chov zvierat	4	0
kurenárske služby	0	0	stredisko zimných športov	0	0
lekáreň	2	3	textilná výroba	6	5
maliarské práce	3	0	ubytovacie služby	0	2
maloobchod	79	89	účtovníctvo	8	2
manikúra - pedikúra	8	0	upratovacie práce	1	0
masérské služby	3	0	veľkoobchod	6	6
mäsovýroba	1	0	vodárenské služby	0	0
montáž plast.okien	1	0	výroba a oprava obuvi	0	0
nakladanie s neb.odpadom	0	1	výroba chemikálií	0	0
opatrovanie detí - detské jasle	1	0	výroba nápojov	0	0
opatrovanie osôb	2	0	výroba plastov	1	0
oprava hudobných nástrojov	1	0	výroba šperkov a bižutérie	1	0
organizovanie kultúrnych podujatí	3	0	zámočnícké práce	2	1
služby v školstve	0	0	zvaračské práce	3	0
plynárske služby	0	0			
pohostinstvo	13	0			
pohrebné služby	1	0			
polygrafická výroba	1	0			
poradenstvo v oblasti služieb a obchodu	11	2			
poradenstvo v oblasti zdravia	0	1			
poskytovanie úverov	1	0			



Rozhodovanie podnikateľských subjektov na miestnej úrovni ovplyvňuje aj samospráva.

Na území mesta platia VZN v oblasti podnikania:

- VZN č.1/2015 o podmienkach predaja výrobkov a poskytovania služieb na trhových miestach a trhový poriadok
- VZN č.4/2013, ktorým sa určujú pravidlá času predaja v obchode a času prevádzky služieb na území mesta

1.6 Občianska vybavenosť

Do kategórie občianska vybavenosť zaraďujeme primárne to, čo slúži v prospech občanov, napĺňa ich potreby, prispieva k ich spokojnosti a plní verejnoprospešný účel. Môžeme ju rozdeliť na dve základné skupiny podľa charakteru subjektov, ktoré ju zabezpečujú na :

- komerčnú – je trhového charakteru, zahŕňa zariadenia maloobchodu, verejného stravovania, ubytovania, služieb, čiastočne aj zariadenia telovýchovno – športové a kultúrne,
- nekomerčnú- označovanú aj verejnú alebo sociálnu, ktorá je zabezpečovaná štátom, regiónom alebo mestom. Zaraďujeme sem hlavne oblasť školstva, sociálnu a zdravotnú starostlivosť.

1.6.1 Sociálna starostlivosť

Jedným z faktorov, ktorý ovplyvňuje poskytovanie sociálnych služieb v meste Handlová je miera nezamestnanosti. Naše mesto vykazuje dlhodobo o 2% vyššiu mieru nezamestnanosti ako je priemer za okres Prievidza. Od roku 2010 ÚPSVaR vedie len okresné štatistiky a nie za jednotlivé mestá a obce. Snahou mesta je realizovať aktívne opatrenia trhu práce v zmysle zákona o službách zamestnanosti. Pre UoZ organizuje aktivačnú prácu, dobrovoľnícku službu a absolventskú prax. Okrem toho vytvára podmienky na vytvorenie pracovných miest v chránenej dielni (MsP ,DK,Jazmín n.o., ...).



Graf 9 Miera nezamestnanosti

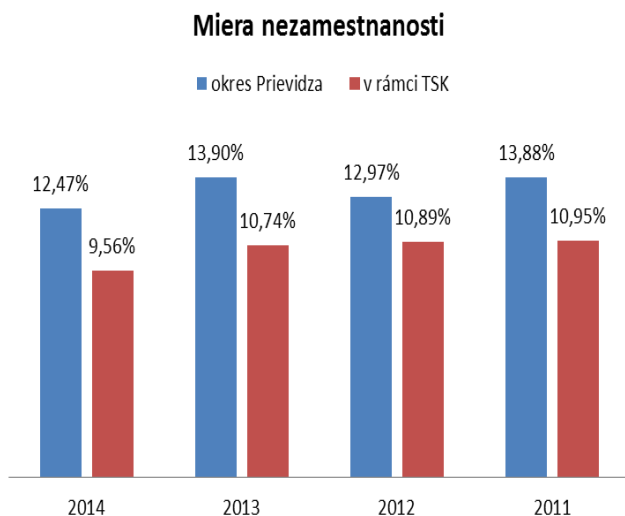

Zdroj: Úrad práce, sociálnych vecí a rodiny

rodičovských a materských dovolenkách, ktorým chýba prax a preto po ukončení poberania rodičovských príspevkov nenachádzajú uplatnenie.

Okres Prievidza vykazuje dlhodobo najvyššiu mieru nezamestnanosti v rámci Trenčianskeho samosprávneho kraja. Mieru nezamestnanosti ovplyvňuje nízka vzdelanostná úroveň obyvateľstva ako aj demografická štruktúra. Ako sme uvádzali vyššie, v meste žije rómske etnikum ale je aj vysoký počet občanov nad 50 rokov, ktorí sú pre zamestnávateľov neatraktívni. V meste žije veľa žien nad 50 rokov, pre ktoré nie sú takmer žiadne pracovné príležitosti. Taktiež je stav ovplyvnený vysokým počtom žien na

V sociálnej oblasti na území mesta pôsobia alebo svojou činnosťou do uvedenej oblasti zasahujú :

- ÚPSVaR pracovisko Handlová,
- ZO Slovenského zväzu zdravotne postihnutých,
- Miestny spolok Slovenského Červeného kríža v Handlovej,
- Penzión Vilma,
- Súkromné detské jasle Ovečka,
- Detský domov Prievidza, pracovisko Handlová,
- MsP Handlová
- Lepší svet n.o.
- Jazmín n.o.,
- Senior centrum Sv. Kataríny n.o.,
- Materské centrum Lienka,
- Pegas Remata,
- ADOS Erika,
- SENIOR CENTRUM n.o.,
- Denné centrum -Klub dôchodcov



Mesto Handlová v zmysle zákona o sociálnych službách poskytuje prostredníctvom sociálneho oddelenia MsÚ :

- Základné sociálne poradenstvo (odborná činnosť podľa § 16) - cieľovou skupinou je fyzická osoba v nepriaznivej sociálnej situácii. Služba je poskytovaná terénou formou
- Terénna sociálna práca – je poskytovaná prostredníctvom realizovaného projektu terénnej sociálnej práce, pričom cieľovou skupinou sú obyvatelia rómskej osady a skupiny ohrozené sociálnym vylúčením. Poskytovaná je terénou formou.
- Opatrovateľská služba mesta je od roku 2003 zastrešená Spoločným obecným úradom v Handlovej, ktorý združuje obce Handlovskej doliny – Ráztočno, Jalovec, Chrenovec-Brusno, Lipník, Veľká Čausa, Malá Čausa – s cieľom zabezpečiť efektívne a kvalitné poskytovanie opatrovateľskej služby v meste i v obciach a sídli na MsÚ v Handlovej. Je poskytovaná priamo v byte občana, v súčasnosti ju využíva 108 opatrovaných.
- Domy s opatrovateľskou službou ako nájomné byty osobitného určenia pre občanov, ktorí sú pre svoj nepriaznivý zdravotný stav alebo vek odkázaní na zabezpečenie nevyhnutných životných úkonov. Obytný dom na ulici 29.augusta č.1 má 80 bytových jednotiek. Obytný dom na Partizánskej ulici č. 36, 38, 40 má 48 bytových jednotiek a obytný dom na ulici SNP č. 34 má 16 bytových jednotiek. Všetky objekty sú v správe Mestského bytového podniku Handlová, s.r.o..
- Denné centrum /Klub dôchodcov/ - má 216 členov
- Prepravná služba a sociálny taxík v Handlovej- je poskytovaná občanom mesta, ktorí sú odkázaní na individuálnu prepravu osobným motorovým vozidlom alebo občanom s nepriaznivým zdravotným stavom nad 65 rokov.
- Odevná a nábytková banka - poskytovanie odevov, hračiek, kuchynského vybavenia, bielej techniky, nábytku a pod., občanom, ktorí sa ocitli v núdzi.
- Príspevok na tvorbu úspor pre dieťa s nariadenou ústavnou starostlivosťou – je určený pre deti, ktorým je poskytovaná ústavná starostlivosť v detských domovoch na základe rozhodnutia súdu, nakoľko rodičia nechcú, nemôžu alebo nevedia poskytnúť deťom primeranú starostlivosť. Povinnosťou mesta je príspevok poskytovať.
- Komunitné centrum – poskytujú sa odborné činnosti, iné činnosti a aktivity fyzickej osobe, rodine alebo skupine osôb v nepriaznivej sociálnej situácii.



Sociálne služby poskytované ďalšími subjektmi na území mesta:

- Senior centrum n.o. – cieľom je poskytovanie komplexu sociálnych služieb v Zariadení pre seniorov (kapacita 80 klientov) a Domove sociálnych služieb (kapacita 20 klientov)
- Zariadenia sociálnych služieb v meste Handlová evidujeme 2, ktoré sú začlenené pod neziskovú organizáciu Jazmín n.o. . Zariadenie krízovej intervencie pre jednotlivca na ul. Partizánska 32. Je určené pre fyzické osoby, ktoré nemajú zabezpečené nevyhnutné podmienky na uspokojovanie základných životných potrieb a ktoré nemajú zabezpečené ubytovanie alebo nemôžu doterajšie bývanie užívať. Zariadenie krízovej intervencie pre rodinu na ul. F.Nádaždyho č. 4 a Partizánska 3/13 pre fyzickú osobu, na ktorej je páchané násilie, fyzickú osobu, ktorá je obeťou obchodovania s ľuďmi, osamelú tehotnú ženu, rodiča alebo rodičov s deťmi, ktorí nemajú zabezpečené ubytovanie alebo nemôžu z vážnych dôvodov užívať bývanie a fyzickú osobu, ktorá dovŕšila dôchodkový vek alebo ktorá je odkázaná na pomoc inej fyzickej osoby a nemá zabezpečené bývanie alebo nemôže z vážnych dôvodov užívať bývanie.
- Nocľaháreň /dočasná/ - na ul. F. Nádaždyho č. 4 je prevádzkovaná v zimných mesiacoch pre 10 klientov
- Úrad práce, sociálnych vecí a rodiny Prievidza, pracovisko Handlová
- Detský domov Prievidza, pracovisko Handlová
- ADOS Erika – Agentúra domácej ošetrovateľskej starostlivosti - poskytovanie komplexnej ošetrovateľskej starostlivosti pre občanov mesta a obyvateľov obcí Handlovskej doliny.
- Miestny spolok Slovenského Červeného kríža
- Penzión Vilma na ul. SNP 55/22, Handlová, poskytovanie základného poradenstva sociálnej rehabilitácie, ošetrovateľskej starostlivosti, celoročného ubytovania, stravovania, upratovania, prania, žehlenia a údržby bielizne a šatstva, pre fyzické osoby, ktoré boli podľa posudku odkázanosti na sociálnu službu zaradení do IV.,V.,VI. stupňa odkázanosti.
- Senior centrum Sv. Kataríny n.o. na ul. SNP 26, Handlová - poskytuje pomoc seniorom s rôznymi stupňami organických zmien mozgu, ľuďom s kardiovaskulárnymi ochoreniami, ťažkými zmenami pohybového systému, zdravotne ťažko postihnutým, spolupracuje s rodinou.
- Sv. Lujza n.o. na ul. SNP 2, Handlová - poskytuje služby mobilného hospicu a zapožičiavania zdravotníckych pomôcok.



- Základná organizácia Slovenského zväzu zdravotne postihnutých
- Pegas Remata – športový klub zdravotne postihnutých - združuje ľudí, ktorí sú následkom úrazov, nehôd alebo vrodených defektov postihnutí, aby sa aj prostredníctvom športu vyrovnali so svojím osudom.
- Ovečka, súkromné detské jasle - ul. Dimitrovova 24, Handlová poskytujú starostlivosť od detí od 1 do 3 rokov
- Materské centrum Lienka – aktivity pre mamičky s deťmi do 3 rokov
- Lepší svet n.o. – organizácia na území mesta zabezpečuje zariadenie podporovaného bývania – kapacita 10 miest a rehabilitačné stredisko – kapacita 12 miest.

1.6.2 Zdravotná starostlivosť

V meste Handlová je základom pre poskytovanie ambulantnej a liečebno – preventívnej starostlivosti 2. Súkromná nemocnica s.r.o., v rámci ktorej je:

- lôžková časť: interné oddelenie, oddelenie dlhodobo chorých, jednotka intenzívnej starostlivosti (interná),
- jednodňová zdravotná starostlivosť v odbore: urológia, gynekológia, chirurgia,
- odborné ambulancie: neurologická, chirurgická, gastroenterologická, stomatologická, gynekologická, algeziologická, dermatovenerologická, ORL, RDG a SONO, fyzioterapia,
- zmluvné neštátne ambulancie všeobecných lekárov pre deti a dorast,
- zmluvné neštátne ambulancie všeobecných lekárov pre dospelých.

Zdravotná starostlivosť je okrem areálu nemocnice poskytovaná v priestoroch na ul.SNP 2, kde sa nachádzajú:

- zmluvné neštátne ambulancie všeobecných lekárov pre dospelých,
- odborné ambulancie : imunoalergologická, psychiatrická, gynekologická.

Všeobecní a odborní lekári sú tiež sústredení na ul. Okružná, kde sa nachádzajú:

- zmluvné neštátne ambulancie všeobecných lekárov pre deti a dorast,
- zmluvné neštátne ambulancie všeobecných lekárov pre dospelých,
- odborné ambulancie: stomatologická, ortopedická, gynekologická, pľúcna, interná.

Okrem vyššie uvedených zdravotníckych zariadení v meste majú občania možnosť využiť ďalšie odborné a špecializované ambulancie v Prievidzi a Bojniciach.



Medzi poskytovaním zdravotnej starostlivosti zaraďujeme aj ADOS – agentúru domácej ošetrovateľskej starostlivosti, ktorá vykonáva terénnu prácu v domácom prostredí pacienta.

V meste pôsobí aj Miestny spolok Slovenského červeného kríža, ktorý je zameraný na poskytovanie prvej pomoci na rôznych podujatiach, vyvíja iniciatívu pri darovaní krvi a pod.

S poskytovaním zdravotnej starostlivosti súvisí predaj liečiv a farmaceutických výrobkov. Pre občanov mesta sú k dispozícii:

- Lekárň Barbora
- Lekárň Herba
- Lekárň pri nemocnici na ul. SNP
- Lekárň Sv. Kataríny
- Lekárň Dr. Max

Na záver môžeme konštatovať, že z odborných ambulancií chýba v meste hlavne očná ambulancia. Obyvatelia musia v prípade potreby využívať ambulanciu v Žiari nad Hronom, Prievidzi alebo Dolných Vesteniciach.

1.6.3 Školstvo

V oblasti školstva boli prenesené kompetencie zo štátnej správy na samosprávu zákonom č. 416/2001 Z.z. v rámci reformy verejnej správy. Vo vzťahu k základným školám vykonáva samospráva prenesený výkon štátnej správy. Do jej originálnych kompetencií patria základné umelecké školy, materské školy, školské kluby detí, školské záujmové činnosti, centrá voľného času, zariadenia stravovania pre žiakov základných škôl a pre deti materských škôl, jazykové školy pri základných školách.

V zriaďovateľskej pôsobnosti mesta sú 3 základné školy, 1 materská škola s elokovanými pracoviskami, centrum voľného času a základná umelecká škola.

V zriaďovateľskej kompetencii Trenčianskeho samosprávneho kraja je Špeciálna základná škola.

Súčasťou škôl sú školské zariadenia a elokované pracoviská:

Materská škola, ul. SNP 27, Handlová – súčasťou materskej školy sú elokované pracoviská a zariadenia školského stravovania:

- Elokované pracovisko, Cintorínska 474/6, Handlová



- Elokované pracovisko, Dimitrovova 374/24, Handlová
- Elokované pracovisko, Morovnianska cesta 1793/6, Handlová
- Elokované pracovisko, Školská 526/53, Handlová
- Výdajná školská jedáleň, Cintorínska ul. 474/6,
- Školská jedáleň, Dimitrovova ul. 374/24, Handlová
- Školská jedáleň, Morovnianska cesta 1793/6, Handlová
- Školská jedáleň, Ul. SNP 201/27, Handlová

Základná škola, Mierové námestie 255/27, Handlová – súčasťou školy sú školské zariadenia:

- Školská jedáleň pri Základnej škole, Mierové námestie 255/27, Handlová
- Školský klub detí pri Základnej škole, Mierové námestie 255/27, Handlová

Základná škola, Morovnianska cesta 1866/55, Handlová - súčasťou školy sú školské zariadenia:

- Školská jedáleň, Morovnianska cesta 1866/55, Handlová
- Školský klub, Morovnianska cesta 1866/55, Handlová

Základná škola, Školská 526/53, Handlová – súčasťou školy sú školské zariadenia:

- Školská jedáleň pri Základnej škole, Školská 526/53, Handlová
- Školský klub detí pri Základnej škole, Školská 526/53, Handlová

Základná umelecká škola, Poštová 58, Handlová – súčasťou školy sú elokované pracoviská:

- Elokované pracovisko, Cintorínska ul. 474/6, Handlová
- Elokované pracovisko, Dimitrovova 374/24, Handlová
- Elokované pracovisko, Morovnianska cesta 1793/6, Handlová, v školskom roku 2015/16 pozastavená prevádzka z dôvodu nízkeho počtu prihlásených detí.
- Elokované pracovisko, Ul. SNP 27, Handlová
- Elokované pracovisko, Malá Čausa 175, Malá Čausa
- Elokované pracovisko, Lipník 7, Lipník
- Elokované pracovisko, Komenského 428/43, Ráztočno
- Elokované pracovisko, Chrenovec-Brusno 395, Chrenovec-Brusno



Tabuľka 3 ZŠ v Handlovej

	ZŠ MN			ZŠ MC			ZŠ ŠKOL		
	Počet tried	Počet žiakov	Priemer na triedu	Počet tried	Počet žiakov	Priemer na triedu	Počet tried	Počet žiakov	Priemer na triedu
Nultý	0	0	0,00	1	9	9,00	0	0	0,00
1.ročník	4	78	19,50	2	37	18,50	2	45	22,50
2.ročník	3	60	20,00	2	36	18,00	2	35	17,50
3.ročník	2	49	24,50	2	31	15,50	2	39	19,50
4.ročník	3	62	20,67	2	30	15,00	2	34	17,00
5.ročník	3	69	23,00	2	40	20,00	1	29	29,00
6.ročník	2	49	24,50	2	35	17,50	2	36	18,00
7.ročník	2	45	22,50	2	34	17,00	2	35	17,50
8.ročník	2	44	22,00	2	33	16,50	2	42	21,00
9.ročník	2	47	23,50	1	27	27,00	2	33	16,50
Spolu	23	503	21,87	18	312	17,33	17	328	19,29

Zdroj: Správa o činnosti škôl a školských zariadení

	ZŠ MN	ZŠ MC	ZŠ Školská	Spolu
Žiaci so športovou prípravou	99	114	56	269
Žiaci so športovou prípravou v % z počtu žiakov na II. ZŠ	38,98	67,46	32,00	44,98

Žiaci so sociálne znevýhodneného prostredia (t.j. žiaci v hmotnej núdzi a nízkopříjmových rodín.)

	ZŠ MN	ZŠ MC	ZŠ Škol	Spolu
Ž. zo soc. znevýhodneného p.	22	51	21	94
Ž. zo soc. znevýhodneného p. v % z celkového počtu žiakov	4,37	16,35	6,40	8,22

Zdroj. Správa o činnosti škôl a školských zariadení

Najviac žiakov zo sociálne znevýhodneného prostredia je na ZŠ Morovnianska cesta. Je to až 16,35%. Uvedenú ZŠ navštevuje najviac detí z rómskej osady, čo vplýva aj na výsledky dosiahnuté vo výchovno-vzdelávacom procese.

Na základných školách v zriaďovateľskej pôsobnosti mesta je zamestnaných 88 pedagogických zamestnancov a 2 asistenti učiteľa.

**Učebne na školách**

	ZŠ MN	ZŠ MC	ZŠ Skol	Spolu
Učebne spolu	33	38	22	93
Z toho odborné	6	11	4	21
Z toho odborné v %	18,18	28,95	18,18	22,58

Pedagogicko-organizačné zabezpečenie výchovno-vzdelávacieho procesu v materskej škole

Veková štruktúra detí v MŠ v š. roku 2015/16

Dosiahnutý vek od 1.1. do 31.12.	Počet detí
menej ako 3 roky	7
3 roky	69
4 roky	103
5 rokov	111
6 rokov	69
7 rokov	2
Spolu	361

Počet tried v MŠ

	celodenná prevádzka	poldenná prevádzka	Spolu tried
MS-SNP	4	0	4
EP – Dimitrovova	2	0	2
EP - MC	6	0	6
EP- Cintorínska	3	0	3
EP- Školská 1.trieda	0	1	1
Spolu	15	1	16

V šk. roku 2015/2016 je počet otvorených tried totožný s predchádzajúcim školským rokom (daný kapacitou MŠ).



Pedagogicko-organizačné zabezpečenie výchovno-vzdelávacieho procesu v Základnej umeleckej škole, Poštová 58, Handlová

Počet žiakov v jednotlivých odboroch

Druh štúdia	Počet žiakov v odboroch				
	tanečný	výtvarný	literárno-dramatický	hudobný	spolu
přípravné štúdium	60	11	0	54	125
základné štúdium	29	77	44	181	331
štúdium pre dospelých	0	7	0	10	17
Spolu	89	95	44	245	473

Zdroj: Správa o činnosti škôl a školských zariadení

Stredné školy

V meste Handlová pôsobia 2 stredné školy, ktoré sú v zriaďovateľskej kompetencii Trenčianskeho samosprávneho kraja – Stredná odborná škola a Gymnázium Ivana Bellu.

Stredná odborná škola Handlová má v portfóliu študijné a učebné odbory:

- 5- ročný študijný odbor: obchodná akadémia – bilingválne štúdium, odborné vzdelávanie v anglickom jazyku,
- 4- ročné študijné odbory: technické lýceum, elektrotechnika, mechatronika, mechanik počítačových sietí, grafik digitálnych médií, strojárstvo,
- 3- ročné učebné odbory : mechanik opravár - stroje a zariadenia, elektromechanik – silnoprúdová technika,
- 2- ročné nadstavbové štúdium : strojárstvo – výroba, montáž a opravy strojov a zariadení,
- 2- ročné pomaturitné štúdium: sociálno – právna činnosť.

V školskom roku 2013/2014 navštevovalo školu 654 žiakov.

Gymnázium Ivana Bellu – na škole v školskom roku 2014/2015 študovalo 112 študentov. V uvedenom školskom roku sa 8-ročné štúdium neotváralo. Škola má tri študijné odbory. Vyučovanie prebieha v priestoroch Strednej odbornej školy, kde bolo gymnázium presťahované.

CVČ Relax Námestie baníkov 3, vyvíja svoje aktivity v priestoroch Domu kultúry. Do 18-tich záujmových útvarov bolo k 15.9.2014 prihlásených 200 detí



Oddelenie :

	Počet záujmových útvarov	Počet detí k 15.9.	Počet detí k 30.6.
Umenia a prírodovedy	6	65	60
Mládeže a techniky	5	46	50
Telovýchovy a športu	7	89	86
SPOLU	18	200	196

Príležitostná činnosť bola organizovaná na jednotlivých oddeleniach formou podujatí celomestského aj komorného, resp. interného charakteru, formou voľnočasových aktivít, zábavných a športových súťaží, výstav. CVČ zabezpečuje organizáciu obvodových kôl postupových športových súťaží a snaží sa vytvárať aj podmienky pre príležitostnú činnosť neformálnych skupín mladých ľudí podľa ich záujmu a potrieb vo voľnom čase v meste. V čase jarých prázdnin zorganizovali prostredníctvom Národného projektu Praktik jeden stály pobyťový tábor pod názvom „Zaži to“, v ktorom bola účasť pre mladých handlovčanov bezplatná a v máji pre veľký záujem ďalší. Organizácia mala 4 interných a 8 externých zamestnancov.

1.6.4 Kultúra

Kultúrna činnosť v meste je hlavným poslaním Domu kultúry mesta Handlová, ktorý je príspevkovou organizáciou s právnou subjektivitou. Jej činnosť je vymedzená v zriaďovacej listine DK MH. Nad rámec hlavnej činnosti so súhlasom zriaďovateľa, na základe koncesnej listiny vydané živnostenským úradom, prevádzkuje vedľajšiu hospodársku činnosť – Reštauračné služby.

Hospodárenie Domu kultúry mesta Handlová sa riadi rozpočtom schváleným Mestským zastupiteľstvom Handlová v súlade s Pravidlami rozpočtového hospodárenia mesta a ďalšími súvisiacimi zákonmi (zákon o rozpočtových pravidlách, zákon o štátnom rozpočte, zákon o dani z príjmov).

Dom kultúry má členené úseky na:

- úsek A: **Hospodárska správa**
- úsek B: **Prevádzka a služby spojené so správou majetku**
- úsek C: **Kultúra:**
 - kultúrno-osvetová činnosť + hvezdáreň



- kino a filmový klub
 - dovážaná kultúra
 - oslavy mesta
 - kultúrne stredisko Morovno
 - kultúrne stredisko Nová Lehota
 - stredisko Artanno
- úsek D: **Chránená dielňa** (zriadená od 1. 12. 2014)
- úsek E: **Reštauračné služby**

Digitalizácia kina

Zámer digitalizácie kina bol schválený na zasadnutí MsZ Handlová dňa 28. 3. 2013. Od začiatku roka 2014 sa postupne uskutočnili potrebné kroky - od procesu verejného obstarávania, vypracovania potrebných smerníc a dokumentov, podpísania zmluvy s dodávateľom, montáže zariadení pre prenos zvuku a základných elementov k projekčnej technológii, zabezpečenia novej technológie na rezerváciu a online predaj vstupeniek, montáže projektoru, školenia pracovníkov k obsluhu zariadení až po slávnostné otvorenie kina dňa 4. septembra 2014. V období mesiacov 9/2014 – 12/2014 navštívilo kino 2 753 divákov.

Dom kultúry má 16 zamestnancov, z toho 5 v chránenej dielni.

1.6.5 Šport

Do kompetencií samosprávy patrí aj vytváranie podmienok pre rozvoj športových aktivít. Občania mesta môžu využívať mestskú plaváreň so širokou ponukou služieb pre verejnosť. Prevádzkovateľom plavárne je mestská príspevková organizácia Plaváreň Handlová. Služby plavárne využívajú aj deti z materských škôl a žiaci základných škôl v rámci plaveckých výcvikov z celej handlovskej doliny. Okrem plávania ponúka rôzne druhy saun, masáže a cvičení (aquaerobik a zdravotné cvičenie). V roku 2010 bol zrealizovaný projekt Rekonštrukcia rozvodov tepla plavárne s cieľom úspory energie. V roku 2015 bola zrealizovaná výmena pôvodných okien okrem 60ks vákuových bazénových. Objekt plavárne je v zlom technickom stave. Strecha zateká a vzduchotechnické zariadenie je technicky opotrebované a zastaralé. Taktiež od výstavby budovy neprebehla jej komplexná rekonštrukcia. V pravidelných intervaloch prebieha len pravidelná nevyhnutná údržba.



Pre milovníkov futbalu je k dispozícii futbalový štadión. Využívajú ho v rámci tréningov futbalové družstvá a aj žiaci zo základných škôl. Mesto Handlová už samostatný futbalový klub nemá. Fúziou FK Prievidza a ŠKF Baník Handlová vznikol v roku 2011 FC Baník Horná Nitra, ktorý hrá tretiu slovenskú futbalovú ligu.

Tradičným športom je v meste basketbal. Založili ho v roku 1941 nadšenci basketbalu. V súčasnom období požiadal Mestský basketbalový klub Baník Handlová o udelenie divokej karty a Slovenskej basketbalovej ligy sa v rokoch 2016/2017 zúčastňovať nebude. Dôvodom je nevyhovujúca palubovka, ktorá nespĺňa požiadavky na hranie. Hoci športová hala už prešla rozsiahlou rekonštrukciou – zateplenie budovy, nová vzduchotechnika, nové fitness centrum.

Podmienky pre rozvoj športu a športových aktivít vytvárajú svojou činnosťou aj ďalšie športové kluby a organizácie: Plavecký klub, TJ Sokol oddiel športovej gymnastiky, TJ Slovan (kolkársky klub), TJ Sokol TMG (stolný tenis), Školský basketbalový klub, Volejbalový klub, Šachový klub, Horolezecký klub Prométeus, Jaskyniarsky klub, Klub slovenských turistov, Kynologický klub, ZO Slovenský zväz ochrancov prírody a krajiny A. Kmeťa, ŠK zdravotne postihnutých Pegas Remata, Automotoklub atď.

Činnosť v oblasti športu vyvíja aj CVČ Relax, ktorý každoročne organizuje v spolupráci s partnermi množstvo tradičných podujatí (napr. 49. Ročník Handlovské športové hry, Morovniarska podkova, 41. Pochod vďaky, Beh oslobodenia, Banícka rally a pod.).

Obyvatelia mesta využívajú pre rozvoj športových aktivít aj priestory telocviční na základných školách, ale aj ponuku komerčných subjektov napr. Hutira centrum. Pre žiakov sú v popoludňajších hodinách k dispozícii multifunkčné ihriská pri základných školách.

V rámci rozpočtu pre oblasť športu vyčlenila samospráva v roku 2014 3% z celkového ročného rozpočtu a do 30.6.2015 zatiaľ 4% z celkového ročného rozpočtu.

1.6.7 Cestovný ruch

Primárnu ponuku pre cestovný ruch tvorí prírodný potenciál – ponuka daná prírodou (pohoria, flóra, fauna,..) a kultúrno-historický potenciál. V oblasti cestovného ruchu sa nemôžeme orientovať len na potenciál mesta, ale ho musíme chápať v kontexte handlovskej doliny.



Prírodný potenciál

Pešia turistika (množstvo značkových aj neznačkových turistických chodníkov). Medzi turisticky najvyhľadávanejšie lokality patrí rekreačné stredisko Remata, ako východiskové miesto pre mnohé turistické trasy pohorím Žiar (Turistický chodník E8 – Cesta hrdinov SNP – červená farba), v priľahlom území pohoria Vtáčnik sa nachádza viacero značených turistických trás (žltá farba – Prievidzský okruh, Prievidza – Veľký Grič, zelená trasa: Prievidza – Malý Grič - Handlová – Horná Štubňa, Ponitrianska magistrála s východiskovým bodom v Handlovej), na ktoré sa napájajú neznačené chodníky z katastrov obcí Handlovskej doliny. Z Handlovej tiež vedie na Rematu značená turistická trasa.

Mesto Handlová je východiskom viacerých turistických trás:

- zelená značka : Sedlo pod Vysokou (902 m) 1:55 hod.
 Tri studničky (617 m) 1:00 hod.
- žltá značka : Bralova skala (862 m)
- červená značka: Veľký Grič (972 m) 2:00 hod.
 Vtáčnik (1346 m) 6:50 hod.

Okrem turistických trás územie ponúka zaujímavú prechádzku banským náučným chodníkom s dĺžkou 9,5km, 13 stanovišťami a 2 oddychovými zónami. Na každej zastávke je informačná tabuľa s dobovými fotografiami a informáciami z minulosti banskej činnosti.

Ďalší náučný chodník je na Remate a vedie smerom do Ráztočna cez Bralovú skalú. Prechádza dvomi geomorfologickými celkami Kremnické vrchy a Žiar. Dĺžka je 8,5km s prevýšením 475,6m a 12-timi zastávkami, na ktorých sa nachádzajú náučné tabule s informáciami o prírodných danostiach, faune a flóre.

Poľovníctvo, hubárstvo v katastrálnych územiach obcí Ráztočno, Jalovec, Chrenovec-Brusno, Lipník, Malá Čausa, Veľká Čausa a v katastri Handlovej.

Letná rekreácia spojená s kúpaním je možná v rekreačnom stredisku Horský hotel Remata, vybaveným bazénom v exteriéri a krytým bazénom, v Huti Relax Clube v Handlovej, kde je k dispozícii bazén s protiprúdom a vírivka. Pre **rybolov** je k dispozícii v intraviláne mesta Handlová (na hornom konci) vodná nádrž, využívaná na športový rybolov. Rybolov na okrasných rybníkoch na Remate je pre tých, ktorí nevlastnia potrebné povolenia ani vybavenie.

Jazdectvo na koňoch umožňuje jazdecký klub Navaho a Klub Almus v Lipníku.

Cykloturistika - Cykloturistické trasy nadväzujú na radiály v rámci celého mikroregiónu i širšieho regiónu hornej Nitry:



Bojnický cyklokruh (celková dĺžka 162 km) s úsekom na území mikroregiónu v horskom teréne:

Handlová-Ráztočno-Jalovec-Chrenovec-Malá Čausa-Brezany (20 km)

Ďalšie cyklotrasy:

Handlová-Remata-Sklené (10 km)

Handlová-Veľká Lehôtka (8 km)

Handlová-Stanište (7 km)

Pre menej zdatných cyklistov je v záujme mesta v spolupráci s Trenčianskym samosprávnym krajom vybudovať tzv. „mestský okruh“ popri toku rieky Handlovky.

Horolezectvo - Početné andezitové bralá ponúkajú možnosť na skalolezectvo. V okolí Handlovej sú k tomuto účelu zmapované vrcholy: Veľký Grič (972 m), Lehotské skaly, Malý Grič (876 m). Horolezecký klub Prométeus pre záujemcov o lezenie pripravil na Veľký Grič lezenie po reťaziach.

Zimná rekreácia - v obci Ráztočno (Ráztočno - tri lyžiarske vleky Tatrapoma s dĺžkou 250, 200 a 50m, Remata – tri lyžiarske vleky Tatrapoma s dĺžkou 200, 300 a 700m s umelým zasnežovaním a nočným lyžovaním). Stredisko telesne postihnutých športovcov, s.r.o. Ski-TMG Remata je jediným strediskom svojho druhu na Slovensku. V štádiu výstavby je lyžiarsky areál prevádzkovaný Ski-TMG Remata - štvorsedačková lanovka. Spoločnosť plánuje výstavbu ďalších lyžiarskych vlekov, úpravu svahov s umelým zasnežovaním a výstavbu parkovacích plôch.

Kultúrno – historický potenciál

Kultúrno-poznávacie formy turistiky s využitím bohatého kultúrno-historického potenciálu mikroregiónu. Na území mikroregiónu sa nachádza množstvo zachovaných prvkov ľudovej architektúry (najmä sýpky a dobové domy)v obci Ráztočno, Jalovec, Chrenovec-Brusno, Lipník a Veľká Čausa. Významné sú pamiatky sakrálnej architektúry (kostoly, zvonice, kaplnky, kríže, stĺpy) a pomníky obetiam 1. a 2. svetovej.

Na území mesta Handlová sa nachádzajú:

Pamätná tabuľa	špeciálna ZŠ	II.sv. vojna
Náhrobník - zadná časť	mestský cintorín	I. sv. vojna
Náhrobník - predná časť	mestský cintorín	II.sv. vojna
pamätná tabuľa	budova MsÚ	II.sv. vojna



Pamätník SNP	park na Námestí baníkov	II.sv. vojna
pamätná tabuľa	pred budovou bane	I.sv.vojna
pamätná tabuľa	SNP 22	II.sv. vojna
pamätný dom	SNP 22	II.sv. vojna
hrob neznámeho vojaka	Rematská cesta-les	neidentif.
Kostol sv. Kataríny	Nám. baníkov	
Morovno usadlosť	Morovno	neidentif.
Dom ľudový I.	Morovno	neidentif.
Dom ľudový II.	Morovno	neidentif.
Kostol sv. Mikuláša	Nová Lehota	neidentif.
Sekvoja obrovská	Nová Lehota, fara	1843
Tis obyčajný	Nová Lehota, fara	1843
Pamätník obetiam banských nešťastí	mestský cintorín	1997

V roku 2015 bolo otvorené Slovenské banské múzeum v Handlovej. Je prvou pobočkou SBM v Banskej Štiavnici. Prezentyje históriu ťažby hnedého uhlia na Slovensku a v Handlovej. Expozícia je situovaná na troch podlažiach, pričom prízemie imituje podzemné priestory s ťažbou uhlia.

V meste je taktiež v ponuke návšteva súkromného múzea Jána Procnera. V jeho expozícii sa nachádzajú drevorezby s banskou tematikou, pričom každé jeho dielo má svoj príbeh.

História mesta je zachytená v pamätnej izbe Handlovej v Dome stretávania karpatských Nemcov. Spolok zrekonštruoval starý kamenný dom so zachovaním typickej nemeckej architektúry.

Sekundárna ponuka

Sekundárnu ponuku tvorí:

- **Supraštruktúra cestovného ruchu** (ubytovacie a stravovacie zariadenia)
- **Infraštruktúra cestovného ruchu** (cestovné kancelárie, turistické informačné kancelárie, zmenárne)



- **Všeobecná infraštruktúra** (športovno-rekreačné zariadenia a aktivity, kultúrno – spoločenské zariadenia, organizované podujatia, dopravná infraštruktúra)

Supraštruktúra cestovného ruchu - Materiálno-technická základňa cestovného ruchu

a) Ubytovacie zariadenia v meste :

- Hotel Baník – Námestie baníkov, kapacita ubytovania 47 lôžok (1,2 a 3 lôžkové izby)
- Hutira Relax Club – 29. augusta 92, kapacita ubytovania 36 osôb (10 izieb – 6 izieb 2-lôžkových, 1 izba – 4 lôžková, 1 izba 3- lôžková, 1 izba 1-lôžková, štúdio 2-lôžkové s kuchynkou)
- Školský internát – turistická ubytovňa Stredná odborná škola, kapacita 60 lôžok (4-lôžkové izby)

b) stravovacie zariadenia v meste:

- | | |
|------------------------------------|------------------------------|
| - Jaroslav Pazdera Zorica | - Morovnianska cesta 1797/40 |
| - BAUER COMPANY, s. r. o. | - Marka Čulena 1614/14 |
| - Miroslav Krško Reštaurácia Mladý | - Pstruhárska 3 |
| - 180 stupňov Burger House | - Pstruhárska 5 |
| - Slovenská reštaurácia | - SNP 16 |
| - S pub - pizzeria | - Morovnianska cesta 1 |
| - Detský svet | - Morovnianska cesta 1920 |
| - Bistro Ľubica - Schnitzel Haus | - Partizánska 14 |
| - Döner Kebab | - Námestie baníkov 13 |
| - Hilda Bolemanová | - Nám. Baníkov 13/24 |
| - Branislav Škrteľ | - Okružná 1864/2 |
| - Miroslav Matiaško | - Cintorínska 491/16 |
| - Miloš Petrucha | - Morovnianská cesta 1792/27 |
| - Michal Sekereš | - Okružná 1881/25 |
| - Pizza Express | - Prievidzská 68 |
| - Reštaurácia Lesná | - 1. mája 15 |



Infraštruktúra cestovného ruchu

Turisticko – informačná kancelária- ZOHD:

V rámci územia Handlovskej doliny pôsobí TIK-ZOHD, ktorého zakladateľom je Združenie obcí Handlovskej doliny. Jeho základnou činnosťou v oblasti cestovného ruchu je poskytovanie informácií pre turistov a návštevníkov, príprava a spracovanie propagačných materiálov tematicky zameraných, aktualizácia databáz podnikateľských subjektov. Doplnkovou činnosťou je predaj suvenírov s motívom mesta a vstupeniek cez rezervačný portál. Vzhľadom k tomu, že je prevádzkovateľom ZOHD, činnosť TIK-u sa orientuje aj na spracovanie strategických dokumentov za územie mikroregiónu. TIK je členom Asociácie informačných centier s celoslovenskou pôsobnosťou.

Banky, bankomaty, zmenárne:

V Handlovej sa nachádzajú pobočky bánk:

- Poštová banka,
- Prima banka, SNP 2
- Slovenská sporiteľňa, Námestie baníkov 18
- Všeobecná úverová banka, SNP 1

Bankomaty:

- Československá obchodná banka – Námestie baníkov 20
- Prima banka – ul. SNP 2
- Slovenská sporiteľňa – Námestie baníkov 18, M. Krššákovej (objekt Billa), Okružná 5
- Všeobecná úverová banka – SNP 1, Morovnianska cesta 1920

Zmenárne:

- Zmenáreň, záložňa – Námestie baníkov 28

Všeobecná infraštruktúra

Najširšia ponuka rekreačných aktivít je v športovno- rekreačnom zariadení HUTIRA Relax Club v Handlovej, Ski-TMG Remata a Horský hotel Remata. Aktivity spadajú do primárnej ponuky cestovného ruchu. Mesto Handlová má pomerne dobré podmienky pre športové vyžitie. K dispozícii je športová hala s posilňovňou, plaváreň s krytým bazénom,



futbalový štadión, športová strelnica, osem telocviční pri základných a stredných školách a tri fitnesscentrá. V oblasti telovýchovy a športu je činných 16 športových klubov a oddielov v Handlovej.

Mesto Handlová má pomerne rozvinuté možnosti pre cestovný ruch z hľadiska kultúrno - historického aj športového potenciálu.

Kultúrnu vybavenosť reprezentuje Dom kultúry mesta Handlová, ktorý organizuje kultúrno-spoločenský život a podieľa sa na zvyšovaní kultúrno – vzdelanostnej úrovne obyvateľstva. V mestských častiach Morovno a Nová Lehota plnia obdobnú funkciu kultúrne strediská. Kultúrnu vybavenosť mesta tvorí Mestská knižnica s tromi oddeleniami v centrálnej knižnici (oddelenie vedenia, dopĺňovania a spracovania fondov, oddelenie pre dospelých čitateľov, oddelenie pre deti a mládež). Knižnica má tri pobočky v Morovne, v Novej Lehote a na sídlisku Morovnianska cesta.

Všeobecnú ponuku pre cestovný ruch tvoria aj podujatia. V meste sa organizujú pravidelné, tradičné podujatia ale vznikajú aj nové. Mestské zastupiteľstvo každoročne schvaľuje kalendár celomestských podujatí, ktoré sa konajú pod záštitou Domu kultúry. Okrem toho organizuje v meste množstvo podujatí Centrum voľného času Relax v spolupráci s Detským a mládežníckym parlamentom. **Schválený kalendár podujatí na rok 2015:**

Oslavy a pamätné dni

PODUJATIE

ORGANIZÁTOR

22. výročie vzniku SR, ohňostroj na námestí

Mesto Handlová, DK MH

70. výročie oslobodenia Handlovej, oslavy spojené s kladením vencov

GPS, DK Handlová

Oslavy 1.Mája
Deň vstupu SR do EÚ

Mesto Handlová, GPS, DK MH

Deň víťazstva nad fašizmom

Mesto Handlová, GPS, DK MH

Oslavy zvrchovanosti, Vatra zvrchovanosti

Mesto Handlová, GPS, DK MH

Deň bielych ruží, pamätný
Deň obetí banských nešťastí
Slovenskej republiky

Mesto Handlová, DK MH

71. výročie SNP

Mesto Handlová, GPS

Pamiatka zosnulých -pietny akt

Mesto Handlová, GPS,

Celomestské kultúrne a spoločenské podujatia

PODUJATIE

ORGANIZÁTOR

7. Šachttág

Mesto Handlová, HBS, DK MH

Fašiangy

Mesto Handlová, DK MH



Celomestské oslavy MDŽ

Ľuďom za katedrou

Deň Zeme

37.ročník Cesty rozprávkovým lesom

Regionálne oslavy dňa baníkov 2015

Mesiac úcty k starším

Deň otvorených dverí v samospráve

Týždeň vzdelávania

Handlovské katarínske dni

Mikuláš na Nám.Baníkov

a v CVČ Relax

Handlovská kapustnica

Nočný Silvester na Námestí

Mesto Handlová, DK MH

DK MH, ZUŠ

HATER, ZS Skolská, DK Handlová,

DK MH, CVČ Relax,

Mesto Handlová, DK MH

DK MH

Mesto Handlová, mestské organizácie

ŠÚ, DK MH

Mesto Handlová, DK MH

DK MH,CVČ

Mesto Handlová, DK MH, ZOHD

DK MH

Celomestské športové podujatia

PODUJATIE

48. ročník HŠH

40. ročník Pochodu vďaky SNP

Oceňovanie najúspešnejších športovcov a funkcionárov za rok 2014

Bicyklom za mier I. ročník

32. ročník Behu oslobodenia Mesta Handlová

Celoslovenský plavecký pretek „O pohár mesta Handlová“

Slovenský pohár v gymnastike JIPAST

Morovnianska podkova

Výstava psov bez PP

42. ročník tur. pochodu „Po stopách HDR“

Banická rally

O kôš mesta Handlová

21. roč. memoriálu Ondreja Haviara

Futbalová 24-ka

Weight pull Day Handlová a Dog Sport Day Handlová

MMSR – Country Cross

Týždeň v pohybe (MOVE WEEK)

Memoriál K. Matiašku

Kapriáda 2015

ORGANIZÁTOR

CVČ

Mesto Handlová, CVČ, TJ Plameň,

MO SZPB

Mesto Handlová, CVČ

ZŠ Školská, Mesto Handlová, CVČ

Mesto Handlová, CVČ

CVČ, Plavecký klub Handlová

CVČ, KŠG Handlová

Mesto Handlová, CVČ, DK

CVČ, MsKK

CVČ, TJ Plameň

CVČ, AMK Baník Handlová

CVČ, ŠBK Handlová

CVČ, p. Uriček

CVČ, MsKK

CVČ, Pichliač Enduro Team

Mesto Handlová, CVČ, ZŠ, MŠ,

športové kluby

Mesto Handlová, CVČ

CVČ, Plavecký klub Handlová

Miestna časť Nová Lehota sa svojim charakterom mení na chatovú a chalupársku oblasť. Kamenné domy pôvodných obyvateľov sú súčasnými majiteľmi prispôbované k možným potrebám a rozvoju vidieckej turistiky a ubytovania v súkromí.

V intraviláne mesta Handlová (na hornom konci) sa nachádza vodná nádrž, využívaná na športový rybolov. Lokalita je vhodná na vybudovanie autocampingu.



1.7 Mesto – moderná samospráva

Jednou z úloh modernej samosprávy je informovanie verejnosti. Je to jej zákonná povinnosť v zmysle platnej legislatívy. Na základe výsledkov dotazníkového prieskumu v meste môžeme konštatovať, že až 84% vyslovilo spokojnosť s informovanosťou zo strany samosprávy. Ako zdroj získavania informácií respondenti najviac využívajú Handlovské noviny 74%, mestský rozhlas 65,8%, internet 63,2% a iné periodikum Prievidzsko 59% z opýtaných. Najmenej je využívaná mestská výveska, kde informácie získava len 30,8% respondentov.

Na zlepšenie komunikácie s občanmi mesto v roku 2008 zriadilo diskusiu na www.handlova.sk. Diskusia bola denne využívaná prispievateľmi, ktorí sa snažili poukázať na problémy v meste. Potreba zriadenia diskusie vzišla pri príprave PHSR v roku 2006. V roku 2015 bola diskusia zrušená a nahradená www.odkazprestarostu.sk. Môžeme konštatovať, že podnetných príspevkov je pridávaných menej ako to bolo v predchádzajúcom období.

Mesto Handlová z dôvodu zlepšenia informovanosti obyvateľov zriadilo elektronické zasielanie správ mestského rozhlasu. Občania môžu službu využívať bezplatne.

V súčasnom období je najvyužívanejším prostriedkom na získanie informácií hlavne u mladých ľudí internet. Pre občanov sú na oficiálnom internetovom portáli www.handlova.sk zverejňované:

- zmluvy, objednávky a faktúry
- pozvánky, rokovacie materiály a zápisnice zo zasadnutí MsZ, ktorého sa môžu občania zúčastňovať, materiály sa predkladajú elektronicky
- pozvánky a materiál na rokovanie Mestskej rady – zasadnutia sú neverejné
- pozvánky a zápisnice z rokovania komisií – v súčasnom volebnom období 2014-2018 má mesto 6 stálych komisií
- legislatíva mesta – štatút, VZN, rokovacie poriadky orgánov mesta, rozpočet, zásady hospodárenia a pod.

Okrem toho sú v sekcii pre občana uverejnené e- tlačivá, ktoré si môže stiahnuť, vyplniť, ale na druhej strane ich musí vlastnoručne podpísať a doručiť na MsÚ.

Komplexný elektronický systém sa samospráve doposiaľ zrealizovať nepodarilo. Nie je to však len problém nášho mesta, ale celej verejnej správy na Slovensku. Mesto vytvára podmienky pre voľný prístup na internet prostredníctvom voľnej wifi siete. Môžeme konštatovať, že pokrytie signálom je na úrovni 98%.



Snahou samosprávy je zvýšenie transparentnosti a zefektívnenie procesov v prospech občanov. Občania často vnímajú samosprávu a hlavne vykonávateľov úradníckych činností negatívne, preto samospráva v meste Handlová organizuje každoročne Dni otvorených dverí. Občania mesta sa môžu oboznámiť s jej úlohami a získať informácie o činnosti a kompetenciách volených zástupcov občanov ako i samotných vykonávateľov rozhodnutí - úradníkov. Tiež sa oboznámia s činnosťou organizácii v zriaďovateľskej kompetencii mesta.

V zmysle štatútu mesta môže MsZ zriaďovať, kontrolovať a zrušiť príspevkové a rozpočtové organizácie mesta, obchodné spoločnosti a iné právnické osoby. Činnosti týchto subjektov sú podmienené samosprávnym charakterom a napomáhajú všestrannému rozvoju mesta.

Schéma 1 Mestské organizácie

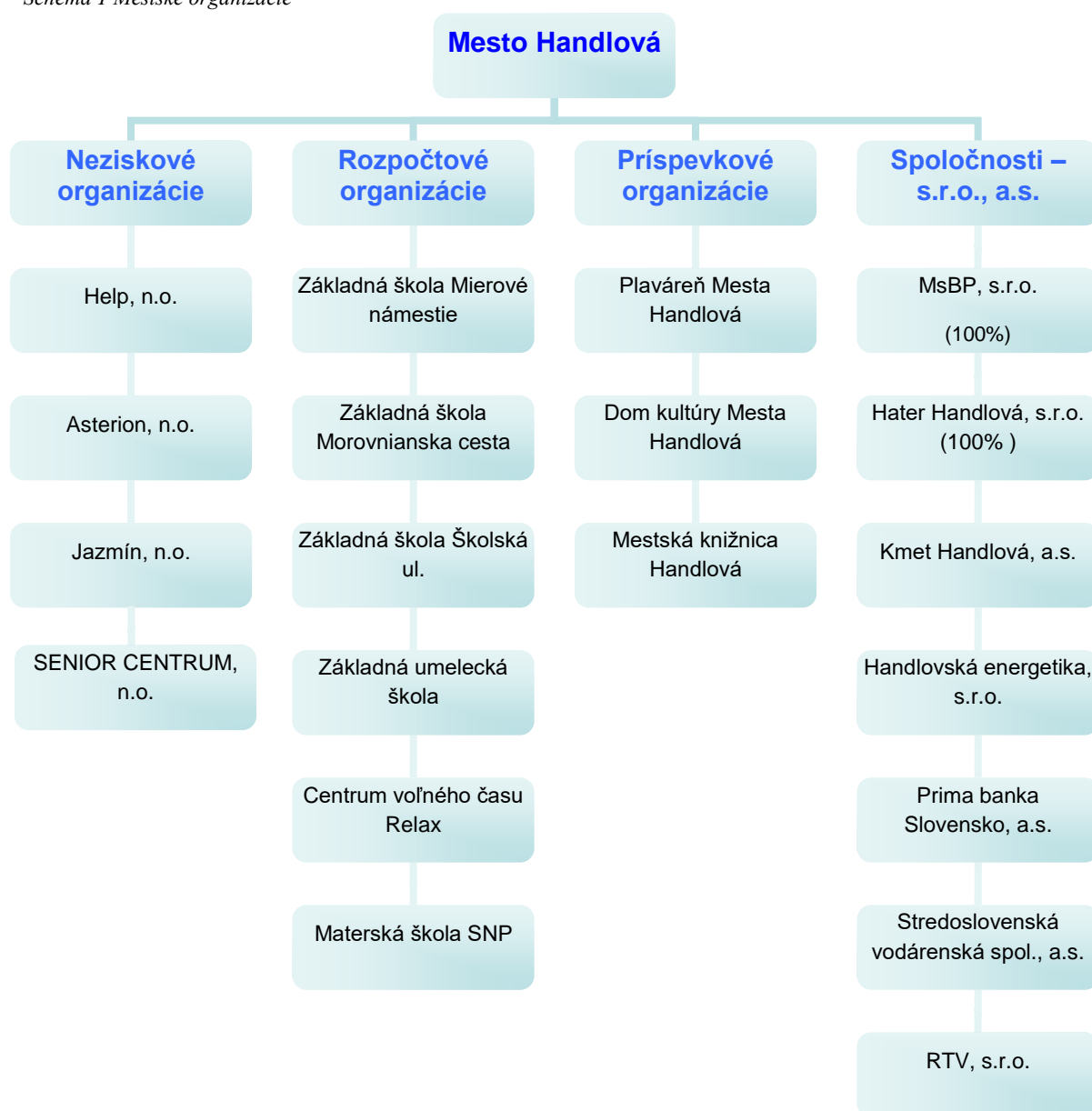



Okrem uvedených organizácií je mesto zakladateľom mikroregionálneho združenia – Združenia obcí Handlovskej doliny so sídlom v Ráztočnej. Prenesený výkon štátnej správy v oblasti stavebného konania, školstva a opatrovateľskej služby zabezpečuje prostredníctvom spoločného stavebného úradu so sídlom na MsÚ v Handlovej. V záujme realizácie prístupu LEADER je mesto členom OZ Žiar, ktoré vzniklo spojením území Handlovskej doliny a Hornonitria. Problémy samosprávneho charakteru rieši mesto Handlová spoločne s inými samosprávami združenými v organizácii ZMOS a ZMO-HN. Mesto Handlová sa vzhľadom na svoju polohu nezúčastňuje na projektoch cezhraničnej spolupráce. Má však dlhoročnú spoluprácu s partnerskými družobnými mestami Zábreh (1994), Sárísáp (1997) a Voerde (2001).

Hospodárenie samosprávy

Tabuľka 4 Hospodárenie samosprávy

	Rozpočet	Rozpočet po zmenách	Skutočné plnenie príjmov/ čerpanie výdavkov k 31.12.2014	% plnenia príjmov/ % čerpania výdavkov
Príjmy celkom	8 308 668	9 500 488	9 178 512,19	96,6
z toho :				
Bežné príjmy	7 989 555	8 708 123	8 621 005,15	99,0
Kapitálové príjmy	191 278	423 434	193 268,65	45,6
Finančné príjmy	0	202 350	202 349,43	100,0
Príjmy RO s právnou subjektivitou	127 835	166 540	161 888,96	97,2
Výdavky celkom	8 308 668	9 417 317	9 074 675,35	96,4
z toho :				
Bežné výdavky	4 202 246	4 681 606	4 445 662,67	95,0
Kapitálové výdavky	258 724	598 500	550 491,82	92,0
Finančné výdavky	929 880	1 011 940	986 273,54	97,5
Výdavky RO s právnou subjektivitou	2 917 818	3 125 271	3 092 247,32	98,9
Rozpočet obce	0	83 171	103 836,84	

Zdroj: Konsolidovaná výročná správa 2014



Členenie rozpočtu za rok 2014

Graf 10 Čerpanie rozpočtu

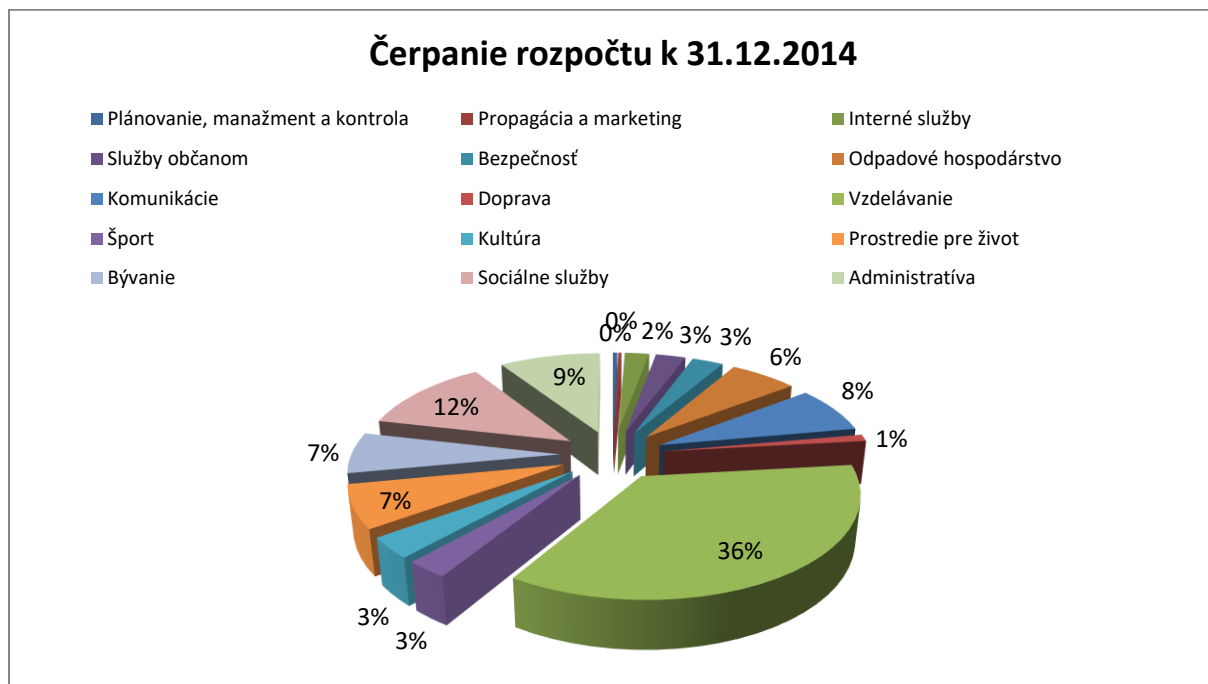

1.8 Doprava a dopravná dostupnosť

Dostupnosť mesta je ovplyvnená jeho polohou na rozhraní dvoch samosprávnych krajov, na spojnici Hornonitrianskej a Žiarskej kotliny, v priestore uzavretom pohoriami Vtáčnik, Kremnické vrchy a Žiar.

Handlová leží mimo hlavných vnútroštátnych dopravných trás a mimo paneurópskych dopravných koridorov.

Trasa hlavnej cestnej komunikácie je cesta prvej triedy č.I/50 od Prievidze. Je to cesta celoštátneho až medzinárodného významu, ktorá zabezpečuje pohyb tranzitnej dopravy v smere východ – západ. Cesta je súčasťou siete E 572 na trase: ČR – Drietoma – Trenčín – Prievidza – Handlová – Žiar nad Hronom. V súčasnosti prebiehala rekonštrukcia úseku Nováky- Prievidza – Handlová



Obrázok 2 Sieť diaľnic a rýchlostných ciest na Slovensku

SIETĎ DIAĽNIC A RÝCHLOSTNÝCH CIEST NA SLOVENSKU

MOTORWAYS AND EXPRESSWAYS NETWORK IN SLOVAKIA

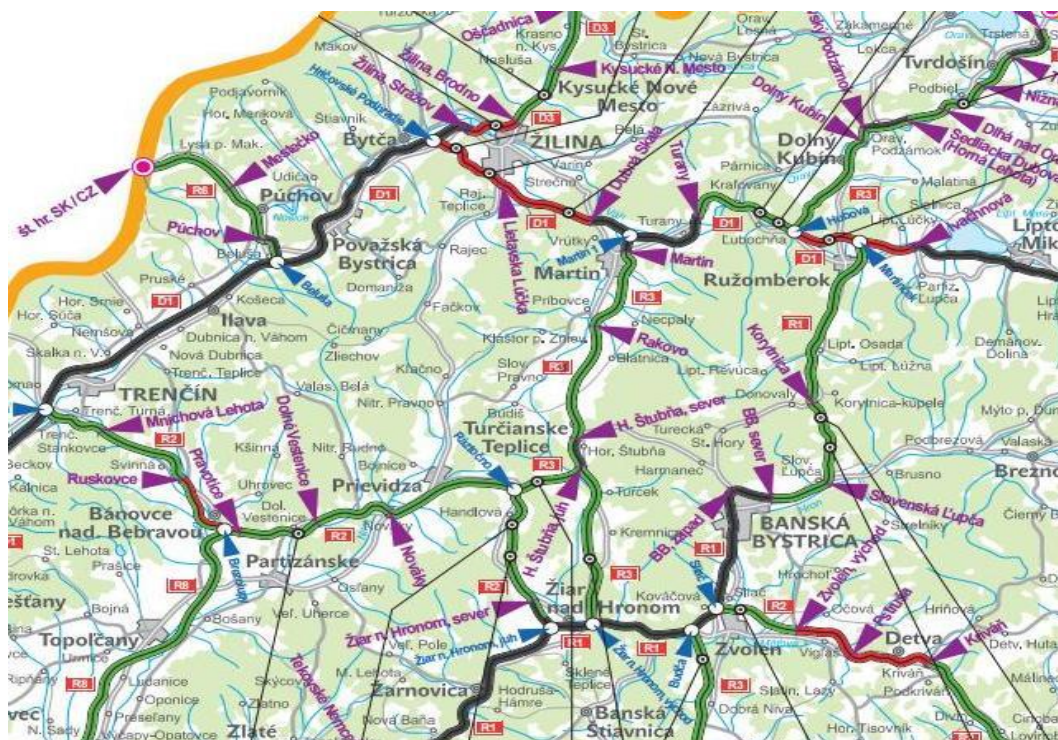
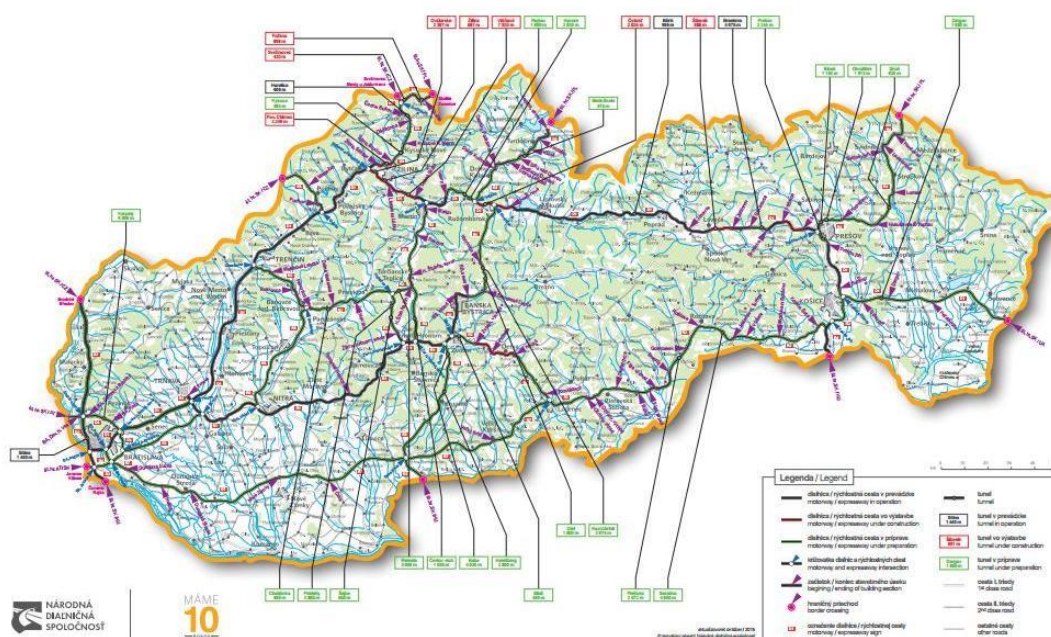

Zdroj: Národná diaľničná spoločnosť, www.nds.sk

V októbri 2009 povolil Krajský úrad pre cestnú dopravu a pozemné komunikácie Slovenskej správe ciest výstavbu „Malého obchvatu mesta“ s dobou realizácie 16 mesiacov.



Cieľom vybudovania malého obchvatu bolo odbremenenie hustej dopravnej premávky z centra mesta, aby sa perspektívne stalo pešou zónou.

Tabuľka 5 Intenzita dopravy v meste za 24 hodín

ťah cesty	ulica	rok 2000	rok 2005	rok 2010
I/50	Prievidzská (Dolný koniec)	6 549	10 816	11 083
I/50	Žiarska	7 112	7 253	7 798

Zdroj: Slovenská správa ciest, prieskum

Na základe údajov v tabuľke môžeme konštatovať, že intenzita dopravy v meste stúpa. Kým v roku 2000 bolo zaznamenaných na vstupe a výstupe do mesta 6 549 áut za 24 hodín, v roku 2010 ich bolo až 11 083. Vzhľadom na dostupnosť informácií na SCC nebolo možné spracovať intenzitu podľa druhu vozidiel.

Významný podiel individuálnej dopravy v meste spôsobuje zvýšené nároky na odstavné plochy počas dňa v centre a počas nočných hodín v obytných častiach.

Preprava v meste je okrem individuálnej dopravy riešená aj prostredníctvom mestskej hromadnej dopravy. Handlová má v prevádzke 2 linky MHD so 68 zastávkami, prímestská doprava využíva 18 zastávok a diaľková doprava 1. Do 30.06.2015 mesto z rozpočtu uhradilo 1%, čo predstavuje čiastku 32 869€ na úhradu nákladov spojených s prevádzkou MHD. V roku 2014 predstavoval príspevok na MHD sumu 99 074€.

Prepojenie mesta s inými regiónmi je zabezpečené prostredníctvom diaľkovej autobusovej dopravy, ktorá je na primeranej úrovni. Obsluha mesta medzimestskou a diaľkovou dopravou je realizovaná prostredníctvom siete autobusových zastávok, keďže mesto nemá autobusovú stanicu.

Nárast individuálnej automobilovej dopravy a zároveň aj nárast významu cyklistickej dopravy vytvárajú predpoklady pre vznik cyklistických trás na území mesta. V súčasnom období nie je vybudovaná cyklotrasa, ktorá by spájala územie mesta so širším regiónom. Cyklisti momentálne využívajú miestne komunikácie a krajnice hlavnej cesty I/50. Pre peších sú vybudované chodníky a pešie plochy. Chodník pre peších chýba hlavne na Dolnom konci, kde nie je ani autobusová zastávka.

Spojenie mesta so širším okolím zabezpečuje aj železničná osobná a nákladná doprava. Územím prechádza jednokolaťová neelektrifikovaná železničná trať č.145, Prievidza – Horná Štubňa. Prostredníctvom železničných staníc v Prievidzi, resp. Turčianskych Tepliciach sa napája na rýchlikové trate č. 140 Nové Zámky – Prievidza a č. 170 Vrútky –



Zvolen. Železničná stanica je situovaná v JZ časti mesta v blízkosti objektu baní. V súvislosti s klesajúcim významom banskej činnosti sa ukazuje potreba vybudovať aj železničnú zastávku v priamej návaznosti na sídlisko Morovno, kde žije viac ako 6 tisíc obyvateľov.⁶

Nakoľko nie je k dispozícii štatistika prepravovaných osôb môžeme len predpokladať, že sa záujem cestujúcich o osobnú vlakovú prepravu zvýšil z dôvodu rozhodnutia vlády o bezplatnom cestovaní pre deti do 15 rokov, študentov do 26 rokov, poberateľov rôznych druhov dôchodkov a seniorov nad 62 rokov.

Mesto Handlová je od najbližšieho letiska s osobnou prepravou Sliač vzdialené 46km. Ponúka medzinárodné lety v letných mesiacoch do dovolenkových destinácií Bulharska, Egypta a Grécka. Vzdialenosť mesta od medzinárodného letiska Bratislava je 175km.

V okresnom meste Prievidza sa nachádza letisko medzinárodného významu, ktoré je využívané na účely leteckej turistiky, obchodných ciest, výsadkové lety a podobne. Pre nás je významným z pohľadu ponuky produktov cestovného ruchu.

Na poľnohospodárske účely je využívané letisko v Morovne. S jeho rozširovaním ani prestavbou sa v súčasnosti neuvažuje.

Riešenie dopravy v meste patrí medzi priority aj na nasledujúce obdobie. Je snahou mesta pripraviť také riešenia, ktoré budú viesť k zvýšenej spokojnosti občanov.

1.9 Technická infraštruktúra

Vodné hospodárstvo a protipovodňová ochrana

Mesto Handlová leží v povodí toku Handlovka, v správe Slovenského vodohospodárskeho podniku š.p., OZ Povodie Váhu Piešťany, závod Topolčany. Tok Handlovky tečie intravilánom sídelného útvaru smerom na sever, potom sa mení smer toku na západ. Preteká obcami Ráztočno, Chrenovec, Veľká Čausa a mestom Prievidza. Na juhozápadnom okraji Prievidze zaústuje do rieky Nitra. Celková dĺžka toku Handlovky od zaústenia do rieky Nitra, až po prameň je 33,3 km. Zregulovaných bolo 14 868 m toku, väčšinou v intraviláne sídiel. Podrobný popis situácie sa nachádza v Územnom pláne mesta Handlová (aktualizácia 2008).

Územie Handlovej hydrologicky spadá do povodia rieky Nitry. Hlavnými prítokmi Handlovky sú: Mlynský potok, Čižmársky potok, Račí potok a Pstruhársky potok. Ďalšími sú menšie, nemenované prítoky a prítoky zo záchytných rigolov. Na južnom okraji mesta

⁶ Zdroj: ÚPD mesta Handlová, zmeny a doplnky č.3



Handlová dochádzalo v minulosti k zosuvom pôdy, smerom do údolia Handlovky. Tento problém bol riešený vybudovaním stabilizačného násypu. Prítok Handlovky je v úseku násypu prevedený potrubím 2 x 1500 mm. Povrchové vody sú odvádzané záchytnými rigolmi a podzemné vody sú odvádzané drenážnou sústavou s hlavným drénom, vloženým v starom koryte Handlovky. V km 31,4 bola na Handlovke vybudovaná viacúčelová nádrž - rybník s prevádzkovou hladinou 574 m.n.m., s celkovým objemom 114 031 m³. Nádrž je situovaná na ľavej strane cesty I/50, nad urbanistickým obvodom č.6. "Horný Koniec".⁷

Technický stav úpravy si vyžaduje pravidelnú údržbu, čistenie a miestne rekonštrukcie.

Tok Handlovky je v celej svojej dĺžke postupne zaťažovaný znečistením a to priamo, alebo z prítokov. Ide najmä o odvody z hospodárskych dvorov, o splaškové vody z hnojísk a zo skládok, o vody z priamo vyústených kanalizácií a o odpadové vody z areálu HBP Baňa Handlová. Tieto vody sú vypúšťané z vyústenia „Pri pekárni“ a z vyústenia „pri ŠM Handlová“. V časti Morovno a Nová Lehota sa nachádzajú toky s minimálnym prietokom. V nevyhnutnom rozsahu boli na nich prevedené smerové a stabilizačné úpravy.

Z hľadiska širšieho územia Handlovskej doliny je západná časť územia obcí Veľká a Malá Čausa dotknutá pásmom ochrany prírodných liečivých zdrojov II. a III. stupňa termálnych vôd v Bojniciach. Územie nespadá do citlivých oblastí v zmysle ochrany vodných útvarov povrchových vôd, tzn. katastrálne územia obcí nie sú zaradené medzi zraniteľné oblasti v zmysle Nariadenia vlády č. 617/2004 Z.z., ktorým sa ustanovujú citlivé oblasti a zraniteľné oblasti. K vodohospodársky chráneným patrí pramenná časť rieky Handlovky v úseku od prameňa po mesto Handlová ako vodohospodársky významný tok z dôvodu významných odberov pre priemysel. Ako chránený vodárenský tok nie je zaradený žiadny tok z riešeného územia.⁸

Geotermálna voda

V meste Handlová sa nachádza geotermálny vrt s hĺbkou 1 201,3 m, ktorý bol vrtaný v roku 2010. Počas skúšok sa z neho čerpala geotermálna voda s teplotou na povrchu 37,5°C s dostatočnou výdatnosťou. Vrt je vo vlastníctve mesta a je hlavným potenciálom pre rozvoj cestovného ruchu.⁹

⁷ PHSR 2008-2013

⁸ Stratégia trvalo udržateľného rozvoja Združenia obcí Handlovskej doliny.

⁹ Územný plán mesta Handlová. Aktualizácia 2008, zmeny a doplnky č. 3



Zásobovanie pitnou vodou, odkanalizovanie a čistenie odpadových vôd

Majiteľom vodovodnej a kanalizačnej siete je Stredoslovenská vodárenská spoločnosť, a. s. Banská Bystrica, závod Prievidza.

Mesto je v súčasnosti zásobované pitnou vodou zo skupinového vodovodu (SKV) Handlová, ktorý zásobuje pitnou vodou obyvateľov Handlovej a Malej Čause, v správe Stredoslovenskej vodárenskej spoločnosti a.s. B. Bystrica, závod Prievidza. Samostatný menší vodovod s vlastným zdrojom má miestna časť Morovno. Miestna časť Nová lehota má vlastný vodovod.

V SKV Handlová sa využívajú z miestnych zdrojov len pramene Mlynská dolina, Tri studničky a Schneiderova lúka. Kvalitný vodný zdroj v Bralskom tuneli sa nevyužíva, pretože nie je možné zabezpečiť jeho hygienickú ochranu. Väčšina potrieb je zabezpečovaná dodávkou vody z vodárenskej nádrže Turček.¹⁰

Odkanalizovanie a čistenie odpadových vôd

Na území mesta Handlová je vybudovaná jednotná kanalizačná sieť. Celková dĺžka kanalizácie je 27 450m. Kanalizácia je tvorená kmeňovou stokou a kanalizačnými zberačmi. Vzhľadom na problémy, vyplývajúce z nedostatočnej kapacity ČOV Handlová, prebiehala v predchádzajúcom období jej rekonštrukcia a rozšírenie. ČOV je vybavená novými technológiami.

Okrem bytového fondu spôsobuje záťaž odpadovými vodami, taktiež vypúšťanie odpadových vôd z podniku HBP Baňa Handlová, voľne vypúšťané, t.j. nepredčistené odpadové vody z pohostinstva "Pod stanicou" a z domov na Železničiarskej ulici, ako aj ďalšie nedoriešené lokality.

V obvodoch Horný koniec, Morovno, Nová Lehota a Dolný koniec nie je vybudovaná kanalizačná sieť. Odpadové vody sú vypúšťané do žump alebo do toku Handlovky.¹¹

Zásobovanie teplom

Dominantnými subjektmi v podnikaní v energetike podľa zákona č. 657/2004 sú v meste Handlová tieto subjekty:

- a) **KMET Handlová a.s.** s 13 blokovými, domovými a objektovými plynovými kotolňami. Tepelné rozvody tvoria 8 km distribučných sietí, 16 km

¹⁰ Územný plán mesta Handlová. Aktualizácia 2008, zmeny a doplnky č. 3

¹¹ Územný plán mesta Handlová. Aktualizácia 2006, zmeny a doplnky č. 2 – návrh.



predizolovaných potrubí a 114 ks kompaktných odovzdávacích staníc. Spoločnosť KMET Handlová, a.s., mala v roku 2005 evidovaných 122 odberateľov tepla, pričom z tohto počtu 82 % boli bytové objekty. Tieto sa podieľali na spotrebe tepla predaného spoločnosťou KMET Handlová, a.s. 83 %-ným podielom.

KMET Handlová, a.s. je s výnimkou 4 výmenikových staníc aj vlastníkom teplárenskej infraštruktúry na území mesta. **KMET teplom na ústredné vykurovanie a teplou úžitkovou vodou zásobuje asi 60 % obyvateľov mesta.**

- b) **Handlovská energetika s.r.o. (HE)**, ktorá bola až do realizácie obnovy tepelného hospodárstva v roku 2004 dominantným dodávateľom tepla. V roku 2005 bola prevedená modernizácia zdroja, zmena inštalovaných výkonov a diverzifikácia palivovej základne na biomasu-drevoštiepku a zemný plyn.
- c) **Ostatné zdroje tepla**, ktoré neslúžia na podnikanie v tepelnej energetike: Bytové domy, IBV, OV, drobné výrobné prevádzky, ktoré patria do sústavy decentralizovaného zásobovania teplom (DZT) ¹²

Správcké a vlastnícke vzťahy

Vlastnícka štruktúra spoločnosti HANDLOVSKÁ ENERGETIKA, s.r.o.:

- Hornonitrianske bane Prievidza, a.s. (98%)
- Mesto Handlová (0,8%)
- Fabian & Vaňko, s.r.o., Banská Bystrica (1,2%)

V spoločnosti KMET Handlová, a.s. má mesto Handlová taktiež podiel 10 %.¹³

Zásobovanie plynom

Na území Handlovej sa nenachádzajú žiadne zariadenia na výrobu vykurovacích plynov ani ich žiadne zásobníky. **Handlová je zásobovaná zemným plynom zo sústavy VTL plynovodov SR.** Hlavným zdrojom zemného plynu pre riešené územie je VTL plynovod Prievidza – Žiar nad Hronom – Banská Bystrica – Brezno (DN 300, PN 25).

V súčasnosti je vo väčšine obcí Handlovskej doliny možnosť napojenia domácností na plynovodnú sieť. Ukončenú plynofikáciu majú všetky obce Handlovskej doliny, podiel napojenia bytových domácností v obciach sa pohybuje na približne 70 % úrovni. **V meste Handlová je realizovaná plynofikácia na väčšine územia mesta a z celkového množstva**

¹² Územný plán mesta Handlová. Aktualizácia 2006, zmeny a doplnky č. 2 – návrh.

¹³ Register mestských firiem.



trvale obývaných bytov 6 185 je na plynovú sieť napojených 3 995 bytov, čo predstavuje **64% napojenosť domácností**.

Alternatívnym zdrojom tepla v týchto obciach je elektrická energia, pevné palivo, ale aj návrat ku klasickým zdrojom ako je drevo, najmä v podhorských obciach, ktorých obyvatelia čoraz častejšie budú nahrádzať nové média, najmä z ekonomických dôvodov.¹⁴

Zásobovanie elektrickou energiou

Zdrojom elektrickej energie v okrese Prievidza je tepelná elektrárňa v Zemianskych Kostoľanoch (ENO). Elektrická stanica v Bystričanoch rozvádza elektrinu vyrobenú v ENO diaľkovými linkami 220 kV (Križovany, Sučany, Považská Bystrica), linky 110 kV slúžia pre zásobovanie územia Hornej Nitry. Územie mesta Handlová je zásobované elektrickou energiou z rozvodnej stanice 110/22 kV – Handlová.

1.10 Odpadové hospodárstvo

V meste Handlová celkovú starostlivosť o zvoz, triedenie a uskladnenie vykonáva spoločnosť HATER – Handlová spol. s r.o.

Dominantným spôsobom zneškodňovania odpadu v meste je skládkovanie. Fyzický zber a odvoz odpadu zabezpečuje spoločnosť HATER-HANDLOVÁ, spol. s r. o., ktorá ho odváža na vlastnú skládku. Skládka TKO a PTO Handlová sa nachádza v katastrálnom území mesta.

V meste Handlová, hlavne v časti Banícka kolónia a na konci katastra smerom na Žiar nad Hronom sa nachádza niekoľko lokalít s čiernymi skládkami.

Spoločnosť HATER pre mesto a jeho obyvateľov zabezpečuje aj ďalšie komunálne služby (údržba, opravy a čistenie verejných priestranstiev, miestnych komunikácií, pieskovísk atď.).

Zhodnocovanie komunálneho odpadu v meste Handlová ale aj v obciach Handlovskej doliny je na pomerne nízkej úrovni.

Separovaný zber sa vykonáva pre komodity papier, plasty, kovy a sklo. Okrem toho je pre občanov mesta zriadená služba odovzdania elektroodpadu v sídle spoločnosti. Taktiež môžu občania využívať formy odovzdania stavebného odpadu priamo na skládke. Handlová

¹⁴ Stratégia trvalo udržateľného rozvoja Združenia obcí Handlovskej doliny.



separuje odpady: papier a lepenka, plasty, sklo, kovy, šatstvo, elektro odpad, batérie a akumulátory, nebezpečný odpad a biologicky rozložiteľný odpad. Za rok 2013 bolo v Handlovej vyprodukovaného 5 511 ton odpadu a 12 ton nebezpečného odpadu.

Mesto Handlová je 100 % vlastníkom spoločnosti HATER - HANDLOVÁ spol. s r.o.

Náklady na činnosti nakladania s komunálnymi odpadmi a drobnými stavebnými odpadmi hradí mesto z miestneho poplatku podľa osobitného predpisu, okrem výnimiek, ktoré ustanovuje zákon o odpadoch. Výška príspevku za komunálny odpad a drobný stavebný odpad je 20,-€ na obyvateľa. V porovnaní s obcami handlovskej doliny je výška príspevku najvyššia.

Ovzdušie

Je mimoriadne zaťaženou zložkou životného prostredia regiónu Hornej Nitry. Najväčší podiel na znečistení pochádza z technológií pri výrobe tepla, elektrickej energie a výrobe chemických látok. Na území mikroregiónu má najväčší podiel na znečistení výroba tepla. Záujmové územie leží v Handlovskej kotline, kde je slabá vetrateľnosť a málo veterných dní počas roka a časté sú inverzie. Na znečistení ovzdušia sa v nemalej miere podieľa doprava, najmä na hlavnom dopravnom koridore Prievidza – Handlová. V 90. rokoch došlo v sledovanom území k poklesu emisií, najmä tuhých znečisťujúcich látok.

Vývoj emisií plynov má klesajúcu tendenciu v celom okrese. Emisie SO₂ poklesli zavedením odsírovania vo veľkých energetických zdrojoch, emisie dusíka NO_x vykazujú mierny pokles, ktorý sa spomalil so zvyšovaním spotreby zemného plynu. Cez to všetko patrí okres Prievidza k najznečistenejším.¹⁵

Hluk

Je jedným z najvýraznejších ukazovateľov kvality životného prostredia. V súčasnosti je vysoké zaťaženie obyvateľov mikroregiónu Handlovskej doliny nie len mesta hlukom z cestnej dopravy. Najväčšie zaťaženie spôsobuje doprava - líniový hluk najmä na ceste I. triedy a pozdĺž železničnej trate. V Handlovej sú taktiež zaťažené zastavané územia hlukom z nákladnej železničnej stanice. Hluk z cestnej dopravy nad 65 dB ovplyvňuje sídlo hlavne na križovatkách a pri železničnej a autobusovej stanici.¹⁶

¹⁵ Štatistický úrad

¹⁶ Stratégia trvalo udržateľného rozvoja Združenia obcí Handlovskej doliny. Analytická časť. SAŽP Banská Bystrica, Centrum revitalizácie zaťažených oblastí Prievidza, 2005.



Problematicu hluku v území čiastočne zlepšia navrhované obchvaty ciest.

Verejné priestranstvá a starostlivosť o zeleň

Starostlivosť o verejné priestranstvá a zeleň je ďalšou z kompetencií samosprávy. Mesto Handlová má schválené VZN 7/2010 o tvorbe, údržbe a ochrane verejnej zelene a VZN 6/2010 o dodržiavaní verejného poriadku a verejnej čistoty v meste.

Starostlivosť o verejné priestranstvá vykonávajú v prevažnej miere aktivační pracovníci denným čistením priestoru. Najväčším verejným priestranstvom je centrum mesta s parkom. Za parkovú výsadbu získalo mesto ocenenie „Mesto kvetov“.

V súčasnom období prebiehajú dokončovanie práce na námestí, súčasťou ktorých je aj park. Po dokončení bude pre obyvateľov pripravený nový upravený priestor s novou zeleňou, s prvkami modernej architektúry, bohatým mobiliárom a miestami na oddych.

Kosenie verejných priestranstiev zabezpečuje spoločnosť HATER Handlová s.r.o. a aktivační pracovníci.

Údržbu miestnych komunikácií (vrátane zimnej) realizuje spoločnosť HATER Handlová s.r.o. .

Starostlivosť o zeleň je zabezpečovaná spoločnosťou HATER Handlová s.r.o.



1.11 Ex - ante hodnotenie - Stav projektovej pripravenosti:

Tabuľka 6 Ex - ante hodnotenie

por. č.	Politika - oblasť	Názov stavby	Rok začatia-plán	Cena podľa stavebného zámeru		Navrhovaný objem finančných prostriedkov v príslušnom roku spolu			Finančné prostriedky podľa zdrojov								
			Rok dokončenia-plán	Celkom	Z toho stavebná časť	Rok	Objem fin. prostriedkov celkom	Z toho verejné investície	Štátny rozpočet	Rozpočet samo-správneho kraja	Rozpočet obce	Štátne účelové fondy	Úvery so zárukou štátu	Rozpočet EÚ	Kód OP	Súkr. zdroje	Iné zdroje
0	1	3	4	6	7	8	9	10	11	12	13	14	15	16	17	18	19
1	Politika (oblasť)- hospodárska	Komplexná revitalizácia predškolskej výchovy (Cintorínska, Dimitrovova, MC)	2016	175 464	175 464	2016	175 464	175 464			8 773,20			166 690,80	Envirofond		
						2017	109 753,20	109 753,2			5 487,66			104 265,54	Envirofond		
			2017				2018	288 298,80	288 298,8			14 414,94			273 883,86	OP KŽP	
2		ZŠ Školská	2016-2018	925 270	925 270	2016	925 270	925 270			46 263,50			879 006,5	OP KŽP		
3																	



1.12 Správa o plnení Programu hospodárskeho a sociálneho rozvoja mesta

Tabuľka 7 Plnenie PHSR

P.Č.	PHSR obce			PHSR OBCE	
	Názov projektu / akcie	Celkové náklady v Eur	Zdroj financovania	Priorita / Strategický cieľ	Opatrenie
1.	Reštaurovanie pamätníka SNP	6.666 Eur	Ministerstvo kultúry SR = dotácia 5.000 Eur a vlastné zdroje mesta Handlová = 1.600 Eur	SZ 5 Kvalitné vzdelávanie a rozvoj občianskej infraštruktúry	Nástroj 5.5.3 Záchrana, obnova, využívanie a prezentácia kultúrneho dedičstva mesta, Opatrenie 5.5.3.1
2.	Rekonštrukcia športovísk	14.569 Eur	Ministerstvo financií SR = dotácia 13.244 Eur a vlastné zdroje mesta Handlová = 1.325 Eur	SZ 5 Kvalitné vzdelávanie a rozvoj občianskej infraštruktúry	Nástroj 5.4.2 Vytváranie vhodných podmienok na realizáciu voľnočasových aktivít a neformálneho vzdelávania, Opatrenie 5.4.2.2
3.	Výstavba viacúčelového ihriska ZŠ Mierové nám.	46.611 Eur	Ministerstvo školstva SR = dotácia 33.333 Eur a vlastné zdroje mesta Handlová = 13.278 Eur	SZ 5 Kvalitné vzdelávanie a rozvoj občianskej infraštruktúry	Nástroj 5.4.2 Vytváranie vhodných podmienok na realizáciu voľnočasových aktivít a neformálneho vzdelávania, Opatrenie 5.4.2.2
4.	Výstavba viacúčelového ihriska ZŠ Školská ul.	57.015 Eur	Úrad vlády SR a Nadácia SPP = dotácia 40.000 Eur a vlastné zdroje mesta Handlová = 17.015 Eur	SZ 5 Kvalitné vzdelávanie a rozvoj občianskej infraštruktúry	Nástroj 5.4.2 Vytváranie vhodných podmienok na realizáciu voľnočasových aktivít a neformálneho vzdelávania, Opatrenie 5.4.2.2



Program rozvoja mesta Handlová

2016 - 2020

5.	Komunitná sociálna práca	66.544 Eur	Ministerstvo práce,soc.vecí s rodiny SR, OP Zamestnanosť a sociálna infraštruktúra = NFP 65.117 Eur a vlastné zdroje mesta Handlová = 3.427 Eur	SZ 4 - Kvalitné sociálne služby	Nástroj 4.3.1 Doplnenie chýbajúcich foriem zariadení soc.služieb a foriem soc.práce podľa potrieb obyvateľov, Opatrenie 4.3.1.3
6.	Modernizácia a zateplenie obvodového plášťa	1.041.785 Eur	Ministerstvo výstavby a reg.rozvoja = NFP 989.996 Eur a vlastné zdroje mesta Handlová = 51.789 Eur	SZ 5 Kvalitné vzdelávanie a rozvoj občianskej infraštruktúry	Nástroj 5.2.2 Renovácia a modernizácia škôl a školských zariadení, Opatrenie 5.2.2.1 a Nástroj 5.2.3 Zlepšenie vybavenia škôl a školských zariadení, Opatrenie 5.2.3.1 a 5.2.3.2
7.	Rekonštrukcia rozvodov tepla plavárne s cieľom úspory energie	491.138 Eur	Fin.mechanizmus EHP, Nórsky fin.mechanizmus,Úrad vlády = grant 491.138 Eur	SZ 5 Kvalitné vzdelávanie a rozvoj občianskej infraštruktúry	Nástroj 5.6.2 Dobudovanie a rekonštrukcia športových zariadení v meste, Opatrenie 5.6.2.1
8.	Handlovský program podpory vzdelávania a zamestnania	589.189 Eur	Fin.mechanizmus EHP, Nórsky fin.mechanizmus,Úrad vlády = grant 589.189 Eur	SZ 3 - Rast zamestnanosti a tiež SZ 9 - Rozvoj medzinárodnej, medziregionálnej a medziobecnej spolupráce	Nástroj 3.3.2 Prehlbovanie a zefektívnenie spolupráce mesta so sukr.subjektami pri zamestnávaní ťažkozamestnateľných občanov mesta, Opatrenia: 3.3.2.2 a tiež Nástroj: 9.1.2 Zapojenie mesta do iniciatív v oblasti medzinárodnej spolupráce v rámci regiónov a krajín EÚ
9.	Banský náučný chodník	4.130 Eur	Nadácia Ekopolis = dotácia 4.130 Eur	SZ 10 - Rozvoj cestovného ruchu	Nástroj: 10.2.1 Dobudovanie a rekonštrukcia zariadení CR v meste, Opatrenie: 10.2.1.1; 10.2.1.3



Program rozvoja mesta Handlová

2016 - 2020

10.	Rekonštrukcia Humanitného centra	28.848 Eur	Ministerstvo práce, soc. vecí s rodiny SR = dotácia 25.963 Eur a vlastné zdroje mesta Handlová = 2.885 Eur	SZ 4 - Kvalitné sociálne služby	Nástroj 4.3.1 Doplnenie chýbajúcich foriem zariadení soc. služieb a foriem soc. práce podľa potrieb obyvateľov, Opatrenie 4.3.1.3
11.	Prepravná služba mesta Handlová	27.778 Eur	Ministerstvo práce, soc. vecí s rodiny SR = dotácia 25.000 Eur a vlastné zdroje mesta Handlová = 2.778 Eur	SZ 4 - Kvalitné sociálne služby	Nástroj 4.3.1 Doplnenie chýbajúcich foriem zariadení soc. služieb a foriem soc. práce podľa potrieb obyvateľov, Opatrenie 4.3.1.4
12.	Prestavba, zateplenie a zriadenie nových učební	919.683 Eur	Ministerstvo výstavby a reg. rozvoja = NFP 784.117 Eur a vlastné zdroje mesta Handlová = 135.556 Eur	SZ 5 Kvalitné vzdelávanie a rozvoj občianskej infraštruktúry	Nástroj 5.2.2 Renovácia a modernizácia škôl a školských zariadení, Opatrenie 5.2.2.1 a Nástroj 5.2.3 Zlepšenie vybavenia škôl a školských zariadení, Opatrenie 5.2.3.1 a 5.2.3.2
13.	Výstavba viacúčelového ihriska pre neformálnych športovcov na sídl. MC	47.889 Eur	Rada vlády SR pre kriminalitu = dotácia 39.833 Eur a vlastné zdroje mesta Handlová = 8.056 Eur	SZ 5 Kvalitné vzdelávanie a rozvoj občianskej infraštruktúry	Nástroj 5.4.2 Vytváranie vhodných podmienok na realizáciu voľnočasových aktivít a neformálneho vzdelávania, Opatrenie 5.4.2.2
14.	Technika na čistenie ciest pre mesto Handlová	812.132 Eur	Ministerstvo životného prostredia, OP Životné prostredie = NFP 771.473 Eur a vlastné zdroje mesta Handlová = 40.658 Eur	SZ 7 Skvalitnenie technickej infraštruktúry	Nástroj: 7.4.3 Skvalitňovanie spôsobov nakladania s odpadom a spôsobov ich zneškodňovania/zhodnocovania, Opatrenie 7.4.3.1 ; 7.4.4.2
15.	Pomník s reliéfmi - komplexné reštaurovanie kultúrnej pamiatky	13.772 Eur	Ministerstvo kultúry = dotácia 13.083 Eur a vlastné zdroje mesta Handlová = 689 Eur	SZ 5 Kvalitné vzdelávanie a rozvoj občianskej infraštruktúry	Nástroj 5.5.3 Záchrana, obnova, využívanie a prezentácia kultúrneho dedičstva mesta, Opatrenie 5.5.3.1



Program rozvoja mesta Handlová

2016 - 2020

16.	Výstavba detského ihriska na Prievidskej ul.	16.698 Eur	Úrad vlády = dotácia 10.059 Eur a vlastné zdroje mesta Handlová = 6.639 Eur	SZ 5 Kvalitné vzdelávanie a rozvoj občianskej infraštruktúry	Nástroj 5.4.2 Vytváranie vhodných podmienok na realizáciu voľnočasových aktivít a neformálneho vzdelávania, Opatrenie 5.4.2.2
17.	3. etapa rekonštrukcie Humanitného centra - útulku: podkrovie	33.333 Eur	Ministerstvo práce, soc. vecí s rodiny SR = dotácia 30.000 Eur a vlastné zdroje mesta Handlová = 3.333 Eur	SZ 4 - Kvalitné sociálne služby	Nástroj 4.3.1 Doplnenie chýbajúcich foriem zariadení soc. služieb a foriem soc. práce podľa potrieb obyvateľov, Opatrenie 4.3.1.3
18.	Rozvoj služieb starostlivosti o skup. občanov ohrozené sociálnym vylúčením, s osobitným zreteľom na marginalizovanú rómsku komunitu v Handlovej	75.895 Eur	Ministerstvo práce, soc. vecí s rodiny SR, OP Zamestnanosť a sociálna infraštruktúra = NFP 72.100 Eur a vlastné zdroje mesta Handlová = 3.795 Eur	SZ 4 - Kvalitné sociálne služby	Nástroj 4.3.1 Doplnenie chýbajúcich foriem zariadení soc. služieb a foriem soc. práce podľa potrieb obyvateľov, Opatrenie 4.3.1.3
19.	SENIOR Centrum - komplex sociálnych služieb	2.849.376 Eur	Ministerstvo pôdohospodárstva a rozvoja vidieka SR = NFP 2.542.939 Eur a vlastné zdroje mesta Handlová = 173.839 Eur	SZ 4 - Kvalitné sociálne služby	Nástroj 4.3.1 Doplnenie chýbajúcich foriem zariadení soc. služieb a foriem soc. práce podľa potrieb obyvateľov, Opatrenie 4.3.1.1
20.	Spokojná jeseň života	5.118 Eur	Nadácia VUB = dotácia 2.000, vlastné zdroje mesta Handlová = 3.118 Eur	SZ 4 - Kvalitné sociálne služby	Nástroj 4.3.1 Doplnenie chýbajúcich foriem zariadení soc. služieb a foriem soc. práce podľa potrieb obyvateľov, Opatrenie 4.3.1.1



Program rozvoja mesta Handlová

2016 - 2020

21.	Chceme byť niekým	7.483 Eur	Dotácia v rámci výzvy "Mládež v akcii" = 5.600 Eur a vlastné zdroje mesta Handlová = 1.883 Eur	SZ 5 Kvalitné vzdelávanie a rozvoj občianskej infraštruktúry	Nástroj 5.4.2 Vytváranie vhodných podmienok na realizáciu voľnočasových aktivít a neformálneho vzdelávania, Opatrenie 5.4.2.1 a 5.4.2.1
22.	Rekonštrukcia športoviska pre celoročné využitie Mostná ul.	10.175 Eur	Nadácia PONTIS = dotácia 8.130, vlastné zdroje mesta Handlová = 2.045 Eur	SZ 5 Kvalitné vzdelávanie a rozvoj občianskej infraštruktúry	Nástroj 5.4.2 Vytváranie vhodných podmienok na realizáciu voľnočasových aktivít a neformálneho vzdelávania, Opatrenie 5.4.2.2
23.	Handlová - 2.realizačný projekt Programu revitalizácie krajiny pre rok 2011	98.379 Eur	Úrad vlády = dotácia 98.379 Eur	SZ 7 Skvalitnenie technickej infraštruktúry	Nástroj: 7.1.1 Realizácia protipovodňových opatrení v súlade s Vodohospodárskym plánom a UPN mesta, Opatrenia 7.1.1.1 ; 7.1.1.2
24.	Doplnenie PC vybavenie v MsK Handlová	3.380 Eur	Ministerstvo kultúry SR = dotácia 3.207 Eur a vlastné zdroje mesta Handlová = 173 Eur	SZ 5 Kvalitné vzdelávanie a rozvoj občianskej infraštruktúry a SZ 11	Nástroj 5.4.5 Podpora poskytovania info.služieb pre mládež a rozširovanie prístupu mládeže a verejnosti k informáciám vo všetkých oblastiach ich objekt.potrieb, Opatrenie 5.4.5.3 a Nástroj 11.1.4 Rozvoj informačných a komunikačných technológií v meste, Opatrenie 11.1.4.2
25.	Terénna sociálna práca v obciach	136.193 Eur	Ministerstvo práce,soc.vecí s rodiny SR, OP Zamestnanosť a sociálna infraštruktúra = NFP 129.384 Eur a vlastné zdroje mesta Handlová = 6.809 Eur	SZ 4 - Kvalitné sociálne služby	Nástroj 4.3.1 Doplnenie chýbajúcich foriem zariadení soc.služieb a foriem soc.práce podľa potrieb obyvateľov, Opatrenie 4.3.1.3



Program rozvoja mesta Handlová

2016 - 2020

26.	Obnova poškodenej strechy a časti obvodového plášťa na objekte telocvične ZŠ MC	12.353 Eur	Ministerstvo financií = dotácia 11.117 Eur a vlastné zdroje mesta Handlová = 1.236 Eur	SZ 5 Kvalitné vzdelávanie a rozvoj občianskej infraštruktúry	Nástroj 5.2.2 Renovácia a modernizácia škôl a školských zariadení, Opatrenie 5.2.2.1
27.	CMZ Handlová - revitalizácia a stavebná úprava Nám.baníkov	2.199.515 Eur	Ministerstvo pôdohospodárstva a rozvoja vidieka, ROP = NFP 2.089.539 Eur a vlastné zdroje mesta Handlová = 109.976 Eur	SZ 6 Skvalitnenie dopravnej infraštruktúry	Nástroj 6.2.1 Vytvorenie podmienok pre obmedzenie cestnej dopravy v centre mesta, Opatrenie 6.2.1.2 a Nástroj 6.3.2 Zatraktívnenie MHD pre obyvateľov mesta, Opatrenie 6.3.2.1
28.	Digitalizácia kina Baník	85.548 Eur	Ministerstvo kultúry a Audiovizuálny fond = NFP 76.993 Eur a vlastné zdroje mesta Handlová = 8.555 Eur	SZ 5 Kvalitné vzdelávanie a rozvoj občianskej infraštruktúry	Nástroj 5.5.2 Dobudovanie a rekonštrukcia kultúrnych zariadení, Opatrenie 5.5.2.1
29.	Rekonštrukcia a modernizácia Mestskej knižnice s cieľom zvýšenia kvality služieb ako aj ako energetickej efektívnosti	1.090.971 Eur	Ministerstvo pôdohospodárstva a rozvoja vidieka, ROP = NFP 1.036.423 Eur a vlastné zdroje mesta Handlová = 54.548 Eur	SZ 5 Kvalitné vzdelávanie a rozvoj občianskej infraštruktúry	Nástroj 5.5.2 Dobudovanie a rekonštrukcia kultúrnych zariadení, Opatrenie 5.5.2.1
30.	Detské ihrisko - ul. Partizánska	16.943 Eur	Úrad vlády SR a Nadácia SPP = dotácia 15.000 Eur a vlastné zdroje mesta Handlová = 1.943 Eur	SZ 5 Kvalitné vzdelávanie a rozvoj občianskej infraštruktúry	Nástroj 5.4.2 Vytváranie vhodných podmienok na realizáciu voľnočasových aktivít a neformálneho vzdelávania, Opatrenie 5.4.2.2



Program rozvoja mesta Handlová

2016 - 2020

31.	Povodie Hornej Nitry - opatrenia na prevenciu pred povodňami a suchom	385.000 Eur	Úrad vlády SR a Finančný mechanizmus EHP = grant 327.250 Eur a vlastné zdroje mesta Handlová = 57.750 Eur	SZ 7 Skvalitnenie technickej infraštruktúry	Nástroj: 7.1.1 Realizácia protipovodňových opatrení v súlade s Vodohospodárskym plánom a UPN mesta, Opatrenia 7.1.1.1 ; 7.1.1.2
32.	Komplexná revitalizácia centra predškolskej výchovy	209.939 Eur	MŽP a Environmentálny fond = dotácia 199.442 Eur a vlastné zdroje mesta Handlová = 10.497 Eur	SZ 5 Kvalitné vzdelávanie a rozvoj občianskej infraštruktúry	Nástroj 5.2.2 Renovácia a modernizácia škôl a školských zariadení, Opatrenie 5.2.2.1 a Nástroj 5.2.3 Zlepšenie vybavenia škôl a školských zariadení, Opatrenie 5.2.3.1 a 5.2.3.2



A II. Analýza vonkajšieho prostredia

2.1 STEEP analýza

Súčasťou analýzy vonkajšieho prostredia je analýza STEEP. Sleduje, ako vplývajú faktory sociálne, technologické, ekonomické, environmentálne a politické. Tieto faktory pôsobia na vyššej ako miestnej úrovni, ale na druhej strane miestny rozvoj ovplyvňujú.

Sociálne faktory

- Zmeny v demografickej štruktúre obyvateľstva – je celospoločenský problém, znižuje sa počet narodených detí a zvyšuje sa vek seniorov
- Migrácia – najväčším problémom v súčasnosti, pre SR je typický odchod mladých, hlavne vzdelaných ľudí do zahraničia, vyššie platy v zahraničí
- Konzumný spôsob života – hlavne u mladých, obchodné centrá sú miestom na trávenie voľného času, nedostatok pohybu, narušené medziľudské vzťahy, návštevy rýchlych občerstvení, sociálne siete sú preferovanejšie ako osobný kontakt.
- Rozvoj sociálno-patologických javov u detí a mládeže – rodičia nemajú dostatok času pre svoje deti, rozvíja sa záškoláctvo, požívanie omamných a psychotropných látok, zvyšuje sa kriminalita.
- Životná úroveň – u Slovákov je ôsma najnižšia. Slovenský HDP prepočítaný na obyvateľa dosiahol 75% z priemeru krajín EÚ. Najvyššiu HDP má Luxembursko, Rakúsko a Írsko.¹⁷

Technologické faktory

- Rozvoj informačných technológií je prínosom pre rozvoj kvality výroby a služieb, zefektívňovanie práce a vytvára priestor pre nové formy podnikania. Výsledkom tohto rozvoja je vznik a využívanie sociálnych sietí, ktoré slúžia nie len na komunikáciu, ale aj formovanie skupín s rovnakými záujmami.
- Technologický pokrok ovplyvňuje aj zmenu orientácie priemyslu. Na jednej strane uľahčuje prácu, ale na druhej strane podporuje aj zvyšovanie miery nezamestnanosti, pretože je často pracovná sila nahradená strojmi.

¹⁷ Eurostat



Ekonomické faktory

- Od začiatku roka 2015 je slovenská ekonomika v deflácii, znamená pokles cien v situácii zníženého dopytu. Pre bežného človeka znamená pokles cien. Jej negatívny vplyv sa prejavuje ale v tom, že firmy predávajú výrobky alebo služby za nižšie ceny, znižujú svoj zisk, je nižšia vôľa produkcie, čo vedie aj k znižovaniu stavov a zvyšovaniu nezamestnanosti.
- Na Slovensku je cenová hladina spomedzi krajín V4 najvyššia, v Maďarsku sú ceny nižšie o 17%, v Poľsku o 20% a Čechách o 7%. Najlacnejšie sa žije v Bulharsku, kde sú ceny v porovnaní so SR o 30% nižšie.
- Príjem slovenských domácností bol na úrovni 604,-€ na dospelú osobu, pričom najviac rodiny míňali na úhradu nákladov spojených s bývaním vrátane energie, potraviny, dane, poisťky a pôžičky. Úsporu tvorili v minimálnom rozsahu.
- Podpora zahraničných investorov rôznymi formami stimulov – zníženie daní, odvodov, vládny dotáciami a pod.

Environmentálne faktory

- Následky globálneho otepľovania – vedú k výskytu extrémnych denných atmosférických zrážok, čo vedie k povodňam, taktiež nárazovým vetrom a víchriciam, extrémnym horúčavám a obdobiam sucha. Dá sa predpokladať, že poveternostné javy sa budú opakovať, čo bude viesť k zhoršeniu kvality života ľudí a ich bezpečnosti.
- Znečisťovanie ovzdušia, nebezpečné chemické látky, hluk, kontaminované potraviny a voda vplývajú na zdravie človeka.

Politické faktory

- Smerovanie Slovenska ovplyvnil vstup do EÚ (1.5.2004), s tým súvisí aj to, že sa krajina stala súčasťou Schengenského priestoru a prijatie novej spoločnej meny euro.
- V roku 2014 skončila Slovenská republika na 54. mieste v rebríčku Index vnímania korupcie 2014 (Transparency International). Je to šieste najhoršie umiestnenie z krajín EÚ. Hlavnými oblasťami korupcie je justícia, polícia, zdravotníctvo a školstvo. Ako riešenie navrhujú zverejňovanie informácií, ktoré sa týkajú štátnej moci a sprísnenie systému kontroly. Korupciu ako problém definuje aj Protikorupčná iniciatíva Podnikateľskej aliancie Slovenska, podľa ktorej sa dostáva na vrchol bariér



v podnikaní. Z výsledkov prieskumu vyplýva, že priemerný úplatok pri udeľovaní zákaziek alebo dotácií je medzi podnikateľmi 13% z celkovej hodnoty¹⁸

- Legislatíva – zmeny spôsobené parlamentnými voľbami.

2.2 Analýza konkurencie

Snahou mesta je realizáciou priorít prispievať k zlepšeniu kvality života občanov. Mesto Handlová patrí medzi samosprávy, ktoré oceňujú aktivitu svojich občanov.

- Pri príležitosti Handlovských katarínskych dní udeľuje ceny mesta, ceny primátora mesta a udeľuje čestné občianstvo výnimočným osobnostiam. Aj týmto spôsobom sa snaží oceniť schopnosti ľudí, ktorí sa zaslúžili o rozvoj mesta alebo jeho zviditeľnenie.
- Pre pedagógov z územia handlovskej doliny pripravuje spolu so Združením obcí Handlovskej doliny ocenenie pedagógov pod názvom „Vynikajúci pedagóg“.

Samospráva v spolupráci s partnerskými organizáciami pripravuje v čase adventu podujatie „Benefičná handlovská kapustnica“. Je to tradičné podujatie, ktorého cieľom je pomoc iným. Výťažok z predaja kapustnice je venovaný tým, ktorí to najviac potrebujú.

Svoje tradície mesto udržiava organizovaním známych jarmokov a tradičných podujatí. Snaží sa vytvárať priestor na zviditeľnenie tradícií baníctva prostredníctvom podpory Handlovského baníckeho spolku.

Pre mladých ľudí bola samospráva iniciátorom založenia Detského a mládežníckeho parlamentu v meste. Podporuje ich činnosť a vytvára im podmienky na realizáciu aktivít mladých ľudí.

Samospráva sa aktívne zapája do získavania mimorozpočtových zdrojov z EŠIF ale aj zdrojov vládnych. V meste prebehla modernizácia škôl a školských zariadení, zrekonštruovala sa časť miestnych komunikácií, verejné osvetlenie, vybudovalo sa zariadenie pre seniorov, zrekonštruovala sa centrálna mestská zóna aj mestská knižnica a množstvo ďalších. Postupné skvalitňovanie infraštruktúry prispieva k spokojnosti občanov.

Občania majú možnosť zapájať sa do rozhodovacích procesov. Mali možnosť ovplyvniť vzhľad centrálnej mestskej zóny, kde boli v rámci urbanisticko - architektonickej ideovej súťaže spracované návrhy na modernizáciu námestia. Obyvatelia svojim hlasovaním rozhodli o jeho súčasnej podobe. Taktiež sú do rozhodovania zapájaní rôznymi anketami, súťažami aj dotazníkmi. Podnety na zlepšenie života v meste mohli vyjadriť na diskusii

¹⁸ www.alianciapas.sk



mesta, teraz majú možnosť využiť odkaz pre starostu. Svoj priestor majú taktiež na verejných zasadnutiach mestského zastupiteľstva.

V oblasti cestovného ruchu nie je v možnostiach mesta konkurovať známym destináciám v okolí. Mesto bolo dlhé obdobie vnímané ako banícke a teraz len ťažko mení svoj imidž. Rozvojovým potenciálom pre cestovný ruch je využitie geotermálneho vrtu a výstavba malého aquaparku alebo kúpaliska. V záujme ponúknuť návštevníkovi komplexný balík mesto spolupracuje so Združením obcí handlovskej doliny, kde je zakladajúcim členom a OZ Žiar. Spoločnými silami majú snahu prilákať a udržať návštevníka v území.

Mesto Handlová svojou polohou a nedostatočným dopravným napojením môže len veľmi ťažko konkurovať napr. susednej Prievidzi v oblasti získavania investorov. Cez to všetko, že je konkurencia ponuky pre investorov široká, bola v roku 2015 vybudovaná v meste Rybia farma, ktorá sa radí k najväčším v Európe v tejto oblasti. Ponúka pracovné miesta pre 80-100 ľudí. Predpokladaná produkcia rýb uvádzaná spoločnosťou je 1000t ročne. Prínosom v rámci tohto inovatívneho projektu je aj využitie odpadovej vody z bane, ktorá je ďalej využiteľná na poľnohospodárske účely. Tým, že je Slovensko nesebestačné v chove sladkovodných rýb, až 75% spotreby tvorí dovoz, vzniká veľký obchodný priestor pre spoločnosť a potenciál jej ďalšieho rozvoja.

A III. Zhodnotenie súčasného stavu

3.1 Analýza SWOT

V priebehu mesiaca september 2015 prebiehal dotazníkový prieskum medzi občanmi mesta. Vzhľadom na skúsenosti z predchádzajúceho obdobia sme využili vyškolených anketárov, ktorí získavali informácie priamo v teréne. Na základe získaných informácií sme identifikovali najzávažnejšie problémy, ktoré vnímajú občania:

- nedostatok pracovných príležitostí a s tým spojená nízka životná úroveň občanov a odchod mladých ľudí
- nedostatočne vytvorené podmienky pre rozvoj podnikania
- nespokojnosť občanov - služby nie sú dostatočne rozvinuté - chýba obchodné centrum, nedostatočná starostlivosť o miestne komunikácie, bočné ulice sú v zlom stave, časté poruchy verejného osvetlenia, nedostatočná frekvencia kosenia, problémy



so zimnou údržbou, detské ihriská sa neopravujú, nedostatočná zdravotná starostlivosť (chýbajú odborní lekári, chýbajú pobočky dôležitých inštitúcií)

- nedostatočne riešená otázka životného prostredia
 - ľudia nemajú záujem o veci verejné a neochota úradníkov
 - nízka návštevnosť mesta , nevyužitý potenciál geotermálneho vrtu – chýba kúpalisko.
- (Podrobné vyhodnotenie dotazníka v prílohe.)

Tabuľka 8 SWOT Prírodné danosti, historický potenciál a atrakcie pre CR

Silné stránky	Slabé stránky
Prírodné danosti, historický potenciál a atrakcie pre CR	Prírodné danosti, historický potenciál a atrakcie pre CR
Poloha v strede SR	Poloha na rozhraní 2 krajov
Územie predurčené na turistiku- turistické trasy, náučné chodníky, lezecké steny, reťaze pre horolezcov, jazdectvo, letné a zimné športy (Remata) - kľudné prostredie	Územie poznačené banskou činnosťou
Poloha v blízkosti známych Bojníc	Chýbajúce značenie turistických chodníkov, cyklotrasy, mapy, vyznačenie bežeckých tratí
Geotermálny vrt je vo vlastníctve mesta Handlová	Nevysporiadané vlastnícke vzťahy a pod dolované územie spôsobujú stavebné bariéry
Divoká príroda za 15 minút	Nevyužitý potenciál geotermálnej vody – chýba kúpalisko, plaváreň nevyužíva potenciál vrtu
Vytvorená ponuka pre návštevníkov, bohaté kultúrne dedičstvo, historické zvyky, tradície, sakrálné pamiatky, pamätná izba, banské múzeum, hvezdáreň, tradičné podujatia a jarmoky (Urbanský jarmok, Regionálne oslavy dňa baníkov, Katarínsky jarmok)	Neudržiavané turisticky zaujímavé lokality- Konštantín, Tri studničky, Jedna studnička
Spracovaná ponuka pre turistov a návštevníkov územia, bezplatné propagačné materiály, tematický zamerané	Nevyhovujúci stav lesných chodníkov, slabá dostupnosť Rematy pre autobusy
Areál pre telesne a zdravotne postihnutých na Remate	Nedostatočná vybavenosť lyžiarskeho strediska na Remate
Pôsobenie TIK-u a IC v rámci územia	Chýba múzeum Handlovskej doliny
Jestvujúce ubytovacie a stravovacie kapacity s doplnkovými službami pre domácich a návštevníkov	Chýba zaujímavý produkt CR(lákadlo)



Spracované koncepčné materiály s prioritnými oblasťami CR	Chýbajú „zelené trasy“
Blízkosť CHKO - Ponitrie, Biely kameň	Chýba jednotný informačný systém
Záujmové združenia a spolky zachovávajú tradície	Mesto Handlová nie je cieľovou destináciou cestovného ruchu
Ľudoví umelci udržiavajúci remeselné tradície	Nedostatočná spolupráca subjektov v oblasti CR
Zachované pozostatky vstupnej brány do mesta	Zlý technický stav verejnej budovy plavárne
Ubytovacie kapacity na Remate	
Zachovaný štýl socialistického realizmu - ul.29.augusta	
Zachovaná pôvodná nemecká architektúra	
Príležitosti	Ohrozenia
Prírodné danosti, historický potenciál a atrakcie pre CR	Prírodné danosti, historický potenciál a atrakcie pre CR
Rozvoj tradičných remesiel a agroturistiky, CR	Nevysporiadané majetkové pomery
Vybudovanie regionálnej cyklotrasy	Netransparentné rozdeľovanie finančných prostriedkov z eurofondov
Kontakty s nemeckou komunitou v zahraničí (pôvodní osadníci mesta)	Nie sú historické väzby na Trenčín
Koordinácia činností a rozvojových aktivít územia, vytváranie sietí spolupracujúcich subjektov v CR	Regionálne SR zaradila región Hornej Nitry do regiónov s najnižšou prioritou
Poloha v blízkosti známych Bojníc	Chránené územia v okolí môžu byť obmedzením pre CR
Rozvoj ubytovania v súkromí	Slabé dopravné prepojenie s inými VÚC
Príležitosť pre rozvoj rybárstva a poľovníctva	Mesto má imidž banického mesta a nie ako miesta oddychu a cieľovej destinácie pre CR
Úprava VZN- účelovo viazané prostriedky z CR vrátiť späť	
Podpora rozvoja domáceho CR zo strany štátu	
Vytvorené partnerstvá s družobnými mestami	
Aktívne využívanie národných fondov a EŠIF	



Tabuľka 9 SWOT Životné prostredie a technická infraštruktúra

Silné stránky	Slabé stránky
Životné prostredie a technická infraštruktúra	Životné prostredie a technická infraštruktúra
Zavedený systém separovaného zberu	Znečisťovanie ŽP ťažbou na Remate
Dostatok zdrojov pitnej vody a podzemných vôd	Chýbajúca kanalizácia v častiach mesta je zdrojom znečistenia vôd a pôdy
Upravené korytá potokov	Slabý záujem o separáciu, chýba motivácia pre občanov, vytváranie čiernych skládok
Dostatočné množstvo zelene	Znečisťovanie podzemných vôd
V poslednom období zlepšenie ŽP	Nevyužívaná a neudržiavaná poľnohospodárska pôda, nepravidelné kosenie spôsobuje zaburinenie okolitých pozemkov
Jedinečná železničná trať Prievidza- Handlová- Horná Štubňa vrátane viaduktov a tunelov	Územie v zosuvnom pásme- nestabilné podložie
Novo zrekonštruovaná komunikácia Prievidza - Handlová	Chýba „generel zelene“
Zrekonštruovaná a dobudovaná centrálna zóna s obmedzením dopravy	Neexistuje digitalizácia podzemných inžinierskych sietí
ČOV zrekonštruovaná podľa novej legislatívy (uplatňuje nové technológie)	Chýba separovanie bioodpadu
Udržiavané záhradkárske osady	Hlavný ťah vedie stredom mesta a obcí, chýbajú chodníky pre peších pri ceste
Mesto je členené na zóny (zóna bývania, služieb, centrum , priemyslu a oddychu)	Chýbajú originálne architektonické prvky a pravidlá architektonického štýlu
Potok prechádzajúci územím dodáva krajine iný charakter - pekný prvok	
Záujmové združenia prispievajú k zlepšeniu ŽP (rybári, poľovníci, záhradkári a pod.)	
Príležitosti	Ohrozenia
Životné prostredie a technická infraštruktúra	Životné prostredie a technická infraštruktúra
Zmena legislatívy prináša viac možností pre samosprávy napr. zákon o odpadoch	Divoké skládky, zlý vplyv na ŽP
Vybudovanie kanalizácie v častiach mesta	Vznik priemyselných parkov v okolí, ktoré znečisťujú ŽP, ochorenia ľudí, zhoršenie zdravotného stavu
Využívanie možností z OP KŽP	Netransparentné rozdeľovanie finančných prostriedkov z eurofondov
Rozšírenie systému separácie odpadu o bioodpad	Zmena legislatívy



Zavádzanie alternatívnych zdrojov vykurovania (geotermálny vrt) a výroby el. energie (fotočlánky, solárne panely, ...)	
Vzdelávanie mládeže k ochrane prírody	
Aktívne využívanie národných fondov a EŠIF	
Výstavba rýchlostnej komunikácie	



Tabuľka 10 SWOT Ľudské zdroje + voľný čas + občianska vybavenosť

Silné stránky	Slabé stránky
Ľudské zdroje + voľný čas + občianska vybavenosť	Ľudské zdroje + voľný čas + občianska vybavenosť
Modernizácia mesta, zlepšená starostlivosť o verejné priestranstvá	Absencia inštitúcie celoživotného vzdelávania
Vybudované a využívané futbalové ihriská v území	Rodičia podporujú deti v nevhodnom správaní, nie sú vedené k zodpovednosti, strácajú záujem o dieťa po rozpade rodín
Ochotní a aktívni ľudia v rámci územia, súdržnosť občanov, dobré medziľudské vzťahy, jestvujúce funkčné spolky a združenia	Chýbajúce niektoré druhy sociálnych služieb, nízka úroveň poskytovania zdravotnej starostlivosti, chýbajú odborní lekári v meste
Rozvinuté sociálne služby v území - aj terénna služba (ADOS)	Zlý stav verejných budov – DK, CVČ, ZUŠ, plaváreň, nezateplené objekty MŠ a ZŠ
Spolupráca mesta a obcí - združovanie sa, za účelom riešenia spoločných problémov na dobrej úrovni	Nedostatok pracovných príležitostí, s tým súvisí odchod mladých ľudí, veľa ľudí s nízkym vzdelaním
V meste veľmi dobrí organizátori športu, kvalitní tréneri, basketbal, stolný tenis, šach, plávanie a gymnastika	Slabá kúpyschopnosť obyvateľstva, kriminalita, vandalizmus
Vybudovaná sieť školských zariadení - ZŠ, MŠ, SŠ, Špeciálna ZŠ pre spádovú oblasť, ZUŠ s elokovaným pracoviskom v obci Chrenovec-Brusno, CVČ - široká paleta krúžkovej činnosti pre deti a mládež	Veľa zdravotne postihnutých občanov
Potenciál dôchodcov - aktívne pracujú v záujmových združeniach, majú skúsenosti, ktoré sú ochotní odovzdať mladšej generácii	Nepriaznivý demografický vývoj
Informovanosť občanov na dobrej úrovni, je zabezpečená prostredníctvom obecných rozhlasov a vývesných tabúl (najlepší zdroj informácií pre ľudí), RTV a tlač	Pasivita mladých ľudí, konzumný spôsob života
Jestvujúca hvezdáreň v Handlovej jedinečná svojho druhu	Projekty inštitúcií vznikajú izolovane, nie systematicky
Možnosti ďalšieho vzdelávania pre dospelých (HELP n.o.)	Nízka vzdelanostná úroveň- útlm baníctva, jednostranne orientovaná pracovná sila
Dobré priestorové možnosti na rozvoj voľno časových aktivít	Zlý stav miestnych komunikácií a chodníkov pre peších v obciach a meste
Vybudovaná sieť zdravotníckych zariadení (stredísk)	Chýbajú miesta pre aktívny oddych mladých,



	atraktívne a moderne možnosti ako skate dráha, U - rampa, chýba ponuka pre rozvojové aktivity pre dôchodcov
Mesto v predchádzajúcom období získalo externé zdroje na obnovu budov ZŠ a MŠ, rekonštrukciu seniorcentra, obnovu MsK a rekonštrukciu námestia, multifunkčné ihriská pri ZŠ prístupné aj verejnosti	Občania nechcú vyjadriť svoj názor verejne, sú pohodlní a apatickí, nemajú záujem o veci verejné
Vybudované digitálne kino	Častá nekompetentnosť úradníkov, neochota, chýbajú školenia a vzdelávanie úradníkov (sebaovládanie, zvládanie stresu....), rodinné, politické, priateľské väzby medzi zamestnancami na úradoch, občania úradníkom často nedôverujú
Známi umelci – Ján Procner, akademický maliar Rudolf Cigánik	Veľká rómska komunita neschopná platiť svoje záväzky voči mestu
Sociálna starostlivosť je na dobrej úrovni – rozvinuté druhy sociálnych služieb pre všetky cieľové skupiny (seniori, bezdomovci, občania v núdzi a pod.)	Chýbajúce funkčné detské ihriská, u jestvujúcich neprebíha pravidelná údržba, nemajú svojich správcov, ktorí by vedeli hneď problém riešiť
Realizovaná terénna sociálna práca v rómskej komunite na vysokej úrovni	Veľa pohostinstiev v meste, ktoré využívajú v prevažnej miere mladí ľudia
Vybudovaný a sústavne rozširovaný kamerový systém mesta, funkčná MsP	Občania často nepoznajú svojich poslancov, nevedia na koho sa s problémom obrátiť
V Handlovej sa stále niečo deje – kultúrne a spoločenské podujatia pre všetky vekové kategórie	Nedostatočné kapacity v MŠ
Príležitosti	Ohrozenia
Ľudské zdroje + voľný čas + občianska vybavenosť	Ľudské zdroje + voľný čas + občianska vybavenosť
Rozvoj bývania (sociálne byty a ďalšie)	Nepriaznivý vývoj demografickej štruktúry
Výstavba nájomných bytov pre mladých	Odliv malých ľudí za prácou- únik mozgov
Rekonštrukcie budov vo vlastníctve obcí- budovanie infraštruktúry	Úverová politika(vysoká byrokracia pri získavaní úverov)
Zvýšené kompetencie samosprávy- zmena legislatívy	Zdlhová administratíva
Využívanie potenciálu dobrovoľníkov a aktivistov	Decentralizácia daňového systému vedie k zvyšovaniu miestnych daní a poplatkov
Využitie potenciálu prázdnych budov	Nedostatok finančných prostriedkov pri spolufinancovaní projektov
Vytváranie príležitostí pre mladých(práca+ bývanie)	Odchod za prácou podporuje rozpad rodín a môže viesť k zvýšenému riziku rozvoja sociálno-patologických javov
Vytvorenie chýbajúcich služieb	Netransparentné rozdeľovanie finančných



	prostriedkov z eurofondov
Aktívne využívanie národných fondov a EŠIF	SAD, nedostatok spojov a slabé dopravné prepojenie s inými silnými regiónmi
Výmena skúseností medzi inými mestami a obcami v SR aj v zahraničí	Dostupnosť ľahkých drog , neefektívne formálne aktivity Národného boja proti drogám
	Nekomplexný prenos kompetencií zo štátu na samosprávy (často bez dostatku financií)



Tabuľka 11 SWOT Investície a možnosti podnikania

Silné stránky	Slabé stránky
Investície a možnosti podnikania	Investície a možnosti podnikania
Existencia podnikateľských subjektov podnikajúcich v rôznych oblastiach a subjekty so zahraničným kapitálom	Jednostranne orientovaný priemysel- baníctvo
Zlepšila sa informovanosť podnikateľov a subjektov v oblasti získavania NFP z EŠIF	Obyvatelia z územia využívajú OC v Prievidzi
Podnikateľské subjekty v území využívajú národnú podporu zamestnávania a grantové schémy MaSP a EŠIF	Slabé konkurenčné prostredie spôsobuje vyššie ceny, nedostatočný sortiment v obchodoch
Samosprávy vytvárajú podmienky na rozvoj podnikania, prenájom vlastných priestorov za nižšie ceny	Nie je vytvorený systém podpory malých podnikateľov
Rozširovanie portfólia služieb v oblasti zdravého životného štýlu(fitness centrá)	Obava s podnikania, ľudia potrebujú istoty
Podnikateľské subjekty prispôbujú svoje aktivity požiadavkám verejnosti a trhu (detské kútiky, akcie)	Nevybudované dopravné spojenie s inými regiónmi (diaľnice a pod.)
Záujem podnikateľov prispôbiť sa trhu, hľadanie náhradných výrobných programov zo strany zamestnávateľov	Podnikateľský inkubátor nevykonáva poradenstvo pre začínajúcich podnikateľov
Podnikateľské subjekty investujú do propagácie, zavádzajú e- predaj, rozširujú portfólio služieb	Veľa ľudí z mesta chodí nakupovať do Prievidze, nemínajú peniaze v meste
Konkurencia núti podnikateľov k profesionálnemu prístupu, vytváraniu rôznych foriem benefitu pre udržanie zákazníka	
Dostatočná sieť stredných škôl, ktoré sú prispôsobivé podmienkam trhu	
Existencia skládky ako možnosť pre rozvoj podnikateľských aktivít	
Medzinárodná spolupráca mesta a aktívny marketing pri propagácii.	
Existencia podnikateľského inkubátora	
HBP vytvárajú náhradné výrobné programy na území mesta s možnosťou zamestnania aj občanov s nižším vzdelaním (Rybia farma)	



Príležitosti	Ohrozenia
Investície a možnosti podnikania	Investície a možnosti podnikania
Spracovanie plánovanej výstavby priemyselnej zóny	Často meniaci sa legislatíva (podnikanie obcí a ľudí), prekážky pri podnikaní
Využívanie externých zdrojov - zavedenie systému štátnej podpory pre MaSP (národné projekty zamestnávania)	Nedostatočná infraštruktúra pre vstup zahraničného investora, okresné mesto vie poskytnúť lepšie podmienky
Aktívne využívanie národných fondov a EŠIF	Administratívna náročnosť pri začatí podnikania
Handlová- disponibilná plocha pre priemyselný park	Netransparentné rozdeľovanie finančných prostriedkov z eurofondov
Ekonomické využitie surovín (drevo, štrk, kameň, uhlie), pramene	Presun záujmu investorov z dôvodu lacnejšej pracovnej sily na východ krajiny
Vybudovanie rýchlostnej komunikácie Žiar nad Hronom - Trenčín	Nedostatok finančných zdrojov na spolufinancovanie projektov
Podpora vzdelávania – cudzie jazyky, informatika, celoživotné vzdelávanie, rekvalifikačné kurzy	
Rozvoj nových technológií v oblasti životného prostredia ako príležitosť pre rozvoj podnikania	
Spolupráca s družobnými mestami	
Záujem investorov o etablovanie sa na Slovensku	

3.2 Hlavné disparity a faktory rozvoja

Identifikované hlavné disparity:

Oblasť 1: Prírodné danosti, historický potenciál a atrakcie pre CR

Tieto slabé stránky budú ovplyvňované ohrozeniami z vonkajšieho prostredia:

- nevyužitý potenciál geotermálneho vrtu- chýba kúpalisko, plaváreň nevyužíva potenciál vrtu
- chýba jednotný informačný systém
- chýba zaujímavý produkt cestovného ruchu – lákadlo
- slabá dostupnosť Rematy pre autobusy
- nedostatočná spolupráca subjektov v oblasti cestovného ruchu

Tieto ohrozenia budú najviac ovplyvňovať slabé stránky:

- regionálne SR zaradila región Hornej Nitry do regiónov s najnižšou prioritou



- mesto má imidž banického mesta a nie ako miesta oddychu a cieľovej destinácie pre CR

Oblasť 2: Životné prostredie a technická infraštruktúra

Tieto slabé stránky budú ovplyvňované ohrozeniami z vonkajšieho prostredia:

- územie je v zosuvnom pásme
- slabý záujem o separáciu, chýba motivácia pre občanov, vytváranie čiernych skládok
- nevyužívaná a neudržiavaná poľnohospodárska pôda, nepravidelné kosenie spôsobuje zaburinenie okolitých pozemkov
- hlavný ťah vedie stredom mesta a obcí, chýbajú chodníky pre peších pri ceste
- chýbajú originálne architektonické prvky a pravidlá architektonického štýlu

Tieto ohrozenia budú najviac ovplyvňovať slabé stránky:

- znečistené životné prostredie ako výsledok vplyvu priemyslu, vznik ochorení, zdravotné problémy obyvateľstva

Oblasť 3: Ľudské zdroje + voľný čas + občianska vybavenosť

Tieto slabé stránky budú ovplyvňované ohrozeniami z vonkajšieho prostredia:

- rodičia podporujú deti v nevhodnom správaní, nie sú vedené k zodpovednosti, strácajú záujem o dieťa po rozpade rodín
- chýbajúce niektoré druhy sociálnych služieb, nízka úroveň poskytovania zdravotnej starostlivosti, chýbajú odborní lekári v meste
- nedostatok pracovných príležitostí, s tým súvisí odchod mladých ľudí, veľa ľudí s nízkym vzdelaním
- útlm baníctva, jednostranne orientovaná pracovná sila
- slabá kúpyschopnosť obyvateľstva, kriminalita, vandalizmus
- chýbajú miesta pre aktívny oddych mladých, atraktívne a moderné možnosti ako skate dráha, U-rampa, chýba ponuka pre rozvojové aktivity pre dôchodcov
- pasivita mladých ľudí, konzumný spôsob života
- zlý stav miestnych komunikácií a chodníkov pre peších v obciach a meste
- zlý technický stav verejných budov
- občania nechcú vyjadriť svoj názor verejne, sú pohodlní a apaticí, nemajú záujem o veci verejné



Tieto ohrozenia budú najviac ovplyvňovať slabé stránky:

- odliv mladých ľudí za prácou- únik mozgov
- odchod za prácou podporuje rozpad rodín a môže viesť k zvýšenému riziku rozvoja sociálno- patologických javov
- nekomplexný prenos kompetencií zo štátu na samosprávy (často bez dostatku financií)

Oblasť 4: Investície a možnosti podnikania

Tieto slabé stránky budú ovplyvňované ohrozeniami z vonkajšieho prostredia:

- slabé konkurenčné prostredie spôsobuje vyššie ceny, nedostatočný sortiment v obchodoch
- nie je vytvorený systém podpory malých podnikateľov
- obava z podnikania, ľudia potrebujú istoty
- veľa ľudí z mesta chodí nakupovať do Prievidze, nemínajú peniaze v meste

Tieto ohrozenia budú najviac ovplyvňovať slabé stránky:

- často meniaci sa legislatíva, prekážky pri podnikaní
- administratívna náročnosť pri začatí podnikania
- nedostatočná infraštruktúra pre vstup zahraničného investora, okresné mesto vie poskytnúť lepšie podmienky
- presun záujmu investorov z dôvodu lacnejšej pracovnej sily na východ krajiny

Identifikované hlavné faktory rozvoja :

Oblasť 1: Prírodné danosti, historický potenciál a atrakcie pre CR

- poloha v blízkosti známych Bojníc
- využitie potenciálu geotermálneho vrtu
- ideálne terény na zimné a letné športy
- vybudovanie regionálnej cyklotrasy
- využiť kontakty s nemeckou komunitou v zahraničí (pôvodní osadníci mesta)
- využitie podpory rozvoja domáceho CR zo strany štátu
- vytváranie sietí spolupracujúcich subjektov v CR
- územie predurčené na turistiku- turistické trasy, náučné chodníky, lezecké steny, reťaze pre horolezcov, jazdectvo, letné a zimné športy (Remata)- kľudné prostredie



- vytvorená ponuka pre návštevníkov, bohaté kultúrne dedičstvo, historické zvyky, tradície, sakrálne pamiatky, pamätná izba, banské múzeum, hvezdáreň, tradičné podujatia a jarmoky (Urbanský jarmok, Regionálne oslavy dňa baníkov, Katarínsky jarmok)
- areál pre telesne a zdravotne postihnutých na Remate
- pôsobenie TIK-u a IC v rámci územia, spracovaná ponuka pre turistov a návštevníkov územia, bezplatné propagačné materiály, tematický zamerané
- jestvujúce ubytovacie a stravovacie kapacity s doplnkovými službami pre domácich a návštevníkov

Oblasť 2: Životné prostredie a technická infraštruktúra

- zavádzanie alternatívnych zdrojov vykurovania a výroby el. energie (fotočlánky)
- aktívne využívanie národných fondov a EŠIF
- rozšírenie systému separácie odpadu o bioodpad
- vybudovanie kanalizácie v častiach mesta
- výstavba rýchlostnej komunikácie
- zmena legislatívy prináša viac možností pre samosprávy

Oblasť 3: Ľudské zdroje + voľný čas + občianska vybavenosť

- využitie potenciálu prázdnych budov
- čerpanie finančných prostriedkov z EŠIF
- vytváranie príležitostí pre mladých (práca+ bývanie)
- využívanie potenciálu dobrovoľníkov a aktivistov

Oblasť 4: Investície a možností podnikania

- investori majú záujem etablovať sa na Slovensku
- využitie spolupráce s družobnými mestami
- čerpanie finančných prostriedkov z EŠIF



3.3 Hodnotenie možných rizík

Pri spracovaní stromov problémov boli za možné riziká identifikované:

1. nedostatok finančných prostriedkov
2. vysoká miera korupcie vo všetkých oblastiach života, hlavne pri získavaní nenávratných finančných zdrojov z EŠIF – netransparentnosť pri hodnotení a realizácii

Tabuľka 12 Analýza problémov

Záujmová oblasť	Príčiny	Hlavný problém	Dôsledky
Prírodné danosti, historický potenciál a atrakcie pre CR	<ul style="list-style-type: none">- nie je dostatočne rozvinutá spolupráca subjektov v CR- nejestvuje lákadlo pre turistov- kúpalisko je dlhodob nefunkčné- nevysporiadané vlastnícke vzťahy a stavebné obmedzenia sú bariérou- chýba jednotný informačný systém- chýba cyklotrasa PD-HÁ	Nízka návštevnosť územia	<ul style="list-style-type: none">- mesto nie je cieľovou destináciou CR
Životné prostredie a technická infraštruktúra	<ul style="list-style-type: none">- zle nastavený systém separovaného zberu- chýba motivácia ľudí- nedostatočná informovanosť a využívanie obnoviteľných zdrojov- nevyužívaná poľnohospodárska pôda- chýbajúce kanalizácie sú zdrojom znečistenia- nízke povedomie ľudí o ŽP	Starostlivosť o životné prostredie nie je na dostatočnej úrovni	<ul style="list-style-type: none">- chorobnosť u občanov- vysoká záťaž ŽP odpadmi- čierne skládky
Ľudské zdroje + voľný čas +	<ul style="list-style-type: none">- zanedbávaná údržba a zlý technický stav verejných		<ul style="list-style-type: none">- mesto pôsobí nevládne- občania stratili záujem prejavit'



občianska vybavenosť	<p>budov</p> <ul style="list-style-type: none">- chýba primárna prevencia sociálno-patologických javov- chýbajú funkčné miesta na prácu s mládežou- komunikácia subjektov v oblasti kultúry, vzdelávania, voľného času a OZ nie je na dostatočnej úrovni- nepoznáme kvalitu voľnočasových aktivít- rodičia nemajú dostatok času na deti- nízka úroveň starostlivosti o občana- zlý stav komunikácií	Nespokojnosť občanov	<p>svoj názor</p> <ul style="list-style-type: none">- prejavujú sa sociálno-patologické javy u detí a mládeže
Investície a možností podnikania	<ul style="list-style-type: none">- obavy z podnikania, ľudia potrebujú istoty, nedostatočné konkurenčné prostredie- neatraktívna pracovná sila spôsobuje vysokú mieru nezamestnanosti- nedostatočná podpora podnikania v meste- nie sú vytvorené trvalé siete spolupráce medzi podnikateľmi a samosprávou	Mesto nie je zaujímavé pre občanov – nízka životná úroveň	<ul style="list-style-type: none">- nedostatok pracovných príležitostí- mladí ľudia odchádzajú – odliv mozgov- nízka kúpyschopnosť obyvateľstva



3.4 Odhad budúceho vývoja

Odhad budúceho vývoja mesta vychádza z analýzy problémov v jednotlivých oblastiach života občanov. Je východiskom pre stanovenie cieľov, priorít a aktivít v dôležitých oblastiach života.

Prírodné danosti, historický potenciál a atrakcie pre CR

- podieľanie sa na vybudovaní cyklotrasy Handlová – Prievidza
- vytváranie produktu cestovného ruchu (lákadlo) v spolupráci s partnermi
- vybudovanie jednotného informačného systému
- hľadanie možností na využitie potenciálu geotermálneho vrtu

Životné prostredie a technická infraštruktúra

- spracovanie funkčného systému separovaného zberu s motivačnou zložkou pre občanov
- zvýšenie informovanosti a využívanie obnoviteľných zdrojov
- hľadanie spôsobu a formy využívania poľnohospodárskej pôdy
- dobudovanie chýbajúcej kanalizácie
- zvýšenie povedomia o životnom prostredí

Ľudské zdroje + voľný čas + občianska vybavenosť

- zlepšenie údržby a technického stavu verejných budov, čo prispeje k zatraktívneniu a príťažlivosti mesta
- spracovanie a zavedenie systému prevencie sociálno-patologických javov
- zlepšenie komunikácie subjektov zaoberajúcich sa kultúrou, voľným časom, vzdelávaním
- zlepšenie starostlivosti o občana

Investície a možnosti podnikania

- podporovanie rozvoja podnikania v meste
- vytváranie sietí spolupráce s podnikateľským sektorom
- zvýšenie záujmu investorov o investovanie v Handlovej



B Strategická časť

Na základe výsledkov dotazníkového prieskumu SWOT analýzy, analýzy problémov, disparít a faktorov rozvoja boli zadané ciele pre oblasti:

- cestovný ruch
- životné prostredie a technická infraštruktúra
- ľudské zdroje, voľný čas a občianska vybavenosť
- investície a rozvoj podnikania

V dotazníkovom prieskume mali občania možnosť priamo pomenovať problémy, ktoré vnímajú ako najzávažnejšie a navrhnúť aj riešenie. Medzi hlavné uvádzali zlý stav niektorých budov, miestnych komunikácií, chýba kúpalisko, problém s údržbou ciest v zimnom období, nízka frekvencia kosenia, chýbajú detské ihriská a jestvujúce sú v nevyhovujúcom stave, neochota na úrade, chýba železničná zastávka na Morovnianskom sídlisku, chýba cyklotrasa, parkovacie plochy na sídliskách, zatvorená plaváreň v letnom období, chýba obchodné centrum , ...

Spoločné motto handlovskej doliny:„, Aby sa nám v handlovskej doline dobre žilo“.

Vízia:

Predstavujeme si, že do roku 2020 bude Handlová :

- ***moderné a čisté mesto so spokojnými občanmi, s vybudovanou infraštruktúrou, oáza pokoja a oddychu s rozvinutými službami a atraktivitami zaujímavými pre všetky vekové kategórie domácich a návštevníkov.***



Strategický cieľ a ciele stratégie

Schéma 2 Strategický cieľ a ciele stratégie

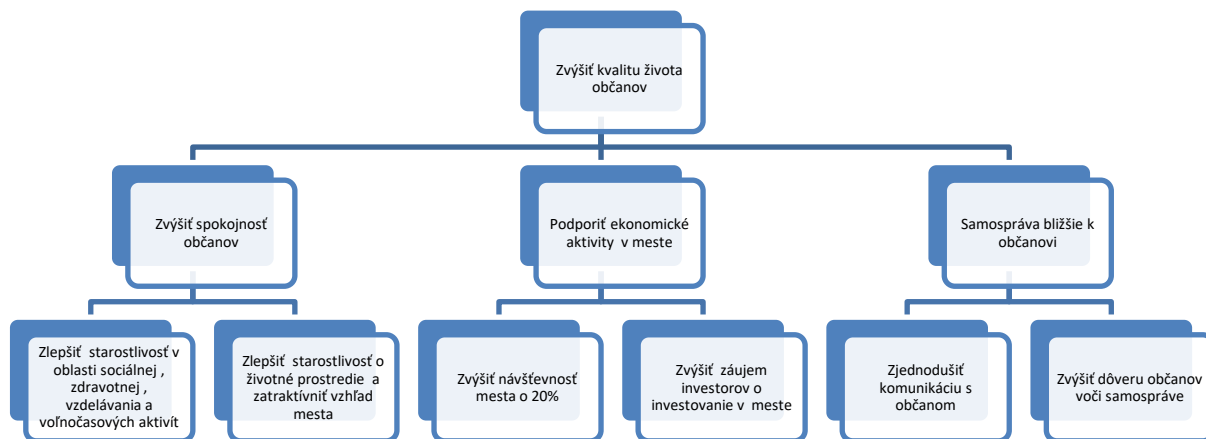

Cieľ 1: Zvýšiť spokojnosť občanov

Priorita 1.1 *Zlepšiť starostlivosť v oblasti vzdelávania, sociálnej a zdravotnej starostlivosti a voľnočasových aktivít*

- Opatrenie 1.1.1 Podporiť rozvoj nízko prahových a terénnych sociálnych služieb.
- Opatrenie 1.1.2 Motivovanie občanov k rodinnej súdržnosti a spolupráci pri riešení problémov.
- Opatrenie 1.1.3 Komunikácia s poskytovateľmi zdravotnej starostlivosti a hľadať možnosti na doplnenie siete odborných ambulancií v meste.
- Opatrenie 1.1.4 Udržať a skvalitniť sieť škôl a školských zariadení.
- Opatrenie 1.1.5 Podporovať rozvoj a dostupnosť vzdelávania v každom veku pre všetky skupiny obyvateľstva.
- Opatrenie 1.1.6 Vytvorenie komplexnej ponuky pre trávenie voľného času a spoločenský život.



Opatrenie 1.1.7 Podporovanie činnosti spolkov, klubov, občianskych združení aj jednotlivcov.

Priorita 1.2 *Zlepšiť starostlivosť o životné prostredie a zatriktívniť jeho vzhľad*

Opatrenie 1.2.1 Budovanie a rozvoj technickej infraštruktúry.

Opatrenie 1.2.2 Zmodernizovanie a rekonštrukcia verejných budov vo vlastníctve mesta.

Opatrenie 1.2.3 Zlepšenie starostlivosti o verejné priestranstvá, pôdu, lesy a vodu.

Opatrenie 1.2.4 Budovanie a rekonštrukcia miestnych komunikácií.

Opatrenie 1.2.5 Zlepšenie občianskej vybavenosti.

Opatrenie 1.2.6 Skvalitnenie spôsobu nakladania a zhodnocovania odpadov.

Opatrenie 1.2.7 Vytváranie podmienok na rozvoj bývania.

Cieľ 2: Podporiť ekonomické aktivity v meste

Priorita 2.1 *Zvýšiť návštevnosť mesta o 20%*

Opatrenie 2.1.1 Využitie prírodného a historického potenciálu pre rozvoj cestovného ruchu.

Opatrenie 2.1.2 Spolupráca subjektov v oblasti rozvoja CR, budovanie partnerstiev.

Opatrenie 2.1.3 Vytvorenie komplexnej a atraktívnej ponuky pre turistov a návštevníkov v kontexte handlovskej doliny.

Opatrenie 2.1.4 Zabezpečenie propagácie mesta.

Opatrenie 2.1.5 Vytvorenie jednotného informačného systému.

Priorita 2.2 *Zvýšiť záujem investorov o investovanie v meste*

Opatrenie 2.2.1 Zlepšenie dopravnej dostupnosti regiónu a presunutie nákladnej dopravy z centra mesta

Opatrenie 2.2.2 Zvýšenie kvality a aktivity pracovnej sily.

Opatrenie 2.2.3 Vytvorenie systému na podporu malého a stredného podnikania v meste.



Cieľ 3: Samospráva bližšie k občanovi

Priorita 3.1 *Zjednodušiť komunikáciu s občanom.*

- Opatrenie 3.1.1 Zavedenie elektronických služieb pre občana.
- Opatrenie 3.1.2 Prepojenie organizácií v zriaďovateľskej kompetencii mesta
- Opatrenie 3.1.3 Rozvoj informačných a komunikačných technológií v meste

Priorita 3.2 *Zvýšiť dôveru občanov voči samospráve*

- Opatrenie 3.2.1 Transparentné hospodárenie
- Opatrenie 3.2.2 Zverejňovanie aktivít samosprávy nad rámec povinných v zmysle zákona.
- Opatrenie 3.2.3 Zvýšenie profesionality úradníkov.
- Opatrenie 3.2.4 Zefektívnenie práce samosprávy.
- Opatrenie 3.2.5 Zapájanie občanov do procesu spolurozhodovania.

Počas procesu tvorby Programu rozvoja mesta sa ukázalo, že komunikácia vo všetkých oblastiach je kľúčovým problémom, ktorý ovplyvňuje rozvoj mesta. Problém s komunikáciou zo strany samosprávy vnímajú aj občania. Na základe výsledkov dotazníkového prieskumu môžeme ale skonštatovať mierne zlepšenie oproti predchádzajúcemu obdobiu 2006-2007 a 2010, kedy bol prieskum realizovaný.

Pre realizáciu niektorých opatrení je nevyhnutné vytvárať siete spolupráce a partnerstvá, ktoré prispievajú k ich napĺňaniu a v konečnom dôsledku k spokojnosti občanov. Len informovaný občan je spokojný občan.

Pri realizácii opatrení, je potrebné pre všetky oblasti rešpektovať

horizontálny cieľ : Zlepšiť komunikáciu medzi subjektmi v meste, vytvárať trvalé siete spolupráce a partnerstvá.



Opatrenia pre horizontálny cieľ:

- Vytvorenie systému komunikácie samosprávy s inštitúciami, podnikateľmi a záujmovými skupinami v meste.
- Pokračovať v spolupráci s partnerskými organizáciami v zahraničí v oblastiach spoločenského života.
- Podporovanie vznik nových partnerstiev v rámci národných a medzinárodných projektov.
- Spolupráca mesta s okolitými obcami handlovskej doliny prostredníctvom Združenia obcí Handlovskej doliny a OZ Žiar pre implementáciu prístupu LEADER
- Rokovanie o možnostiach pravidelných stretnutí zástupcov samospráv s poslancami TSK.



C Programová časť

Programová časť obsahuje zoznam opatrení a aktivít na zabezpečenie realizácie Programu rozvoja mesta Handlová, ktoré sú priradené k jednotlivým prioritným oblastiam a cieľom. Obsahuje taktiež súhrn merateľných ukazovateľov jednotlivých aktivít.

Priorita 1.1 *Zlepšiť starostlivosť v oblasti sociálnej, zdravotnej, vzdelávania, a voľnočasových aktivít*

Tabuľka 13 Priorita 1.1 - opatrenia a aktivity

Opatrenie 1.1.1	Podporiť rozvoj nízko prahových a terénnych sociálnych služieb	Aktivita 1.1.1.1	Zriadenie absentujúcich nízkoprahových sociálnych služieb a udržanie existujúcich sociálnych služieb
		Aktivita 1.1.1.2	Rekonštrukcia a modernizácia objektov, ktoré poskytujú služby na komunitnej báze.
		Aktivita 1.1.1.3	Rekonštrukcia a modernizácia dvoch bytových domov s bytmi osobitného určenia.
Opatrenie 1.1.2	Motivovanie občanov k rodinnej súdržnosti a spolupráci pri riešení problémov	Aktivita 1.1.2.1	Spracovať KPSS 2016-2020
		Aktivita 1.1.2.2.	Udržanie komunitného centra a terénnych sociálnych služieb.
		Aktivita 1.1.2.3	Spracovať koncepciu prevencie sociálno-patologických javov s prihliadnutím na MRK
		Aktivita 1.1.2.4	Zaviest' ročný monitoring sociálnej situácie občanov, ktorým sa poskytuje sociálna služba.
Opatrenie 1.1.3	Komunikácia s poskytovateľmi zdravotnej starostlivosti a hľadať možnosti na doplnenie siete odborných ambulancií v meste.	Aktivita 1.1.3.1	Rekonštrukcia integrovaného centra zdravotnej starostlivosti.
		Aktivita 1.1.3.2.	Doplniť sieť odborných ambulancií.
		Aktivita 1.1.4.1.	Komplexná revitalizácia predškolskej výchovy.
		Aktivita 1.1.4.2	Modernizácia a rekonštrukcia objektov ZŠ.
		Aktivita 1.1.4.3	Modernizácia učebných priestorov ZŠ a ich materiálno-technického vybavenia



Opatrenie 1.1.4	Udržať a skvalitniť sieť škôl a školských zariadení.	Aktivita 1.1.4.4	Rekonštrukcia objektu CVČ a ZUŠ (zníženie spotreby energie).
		Aktivita 1.1.4.5	Podporovať zachovanie a rozsah učebných a vzdelávacích odborov na SŠ.
		Aktivita 1.1.4.6	Zrealizovať zámer rozšírenia kapacít v materských školách.
Opatrenie 1.1.5	Podporovať rozvoj a dostupnosť vzdelávania v každom veku pre všetky skupiny obyvateľstva.	Aktivita 1.1.5.1	Spracovať a realizovať Koncepciu rozvoja školstva v meste na roky 2016-2020.
		Aktivita 1.1.5.2	Rozšíriť systém celoživotného vzdelávania v spolupráci s HELP n.o..
Opatrenie 1.1.6	Vytvorenie komplexnej ponuky pre trávenie voľného času a spoločenský život.	Aktivita 1.1.6.1	Spracovanie a realizácia Koncepcie rozvoja spoločenského života (pracovný názov - oblasť športu, deti a mládež, voľný čas, kultúra).
		Aktivita 1.1.6.2	Vytvárať podmienky na rozvoj talentu a záujmov detí.
		Aktivita 1.1.6.3	Obnova a budovanie detských ihrísk v meste.
		Aktivita 1.1.6.4	Podpora otvorenej klubovej činnosti pre deti a mládež.
		Aktivita 1.1.6.5	Vybudovať pre mladých U- rampu, skate dráhu ...
Opatrenie 1.1.7	Podporovanie činnosti spolkov, klubov, občianskych združení a jednotlivcov.	Aktivita 1.1.7.1	Podpora aktivít záujmových skupín všetkých vekových kategórií.
		Aktivita 1.1.7.2	Finančná podpora jestvujúceho grantového programu „ Hod' to tam“ z rozpočtu mesta.

Priorita 1.2 Zlepšiť starostlivosť o životné prostredie a zatriktívniť vzhľad mesta*Tabuľka 14 Priorita 1.2 - opatrenia a aktivity*

Opatrenie 1.2.1	Budovanie a rozvoj technickej infraštruktúry.	Aktivita 1.2.1.1	Budovanie a rekonštrukcia kanalizácie.
		Aktivita 1.2.1.2	Spracovanie mapy podzemných sietí v digitálnej podobe
		Aktivita 1.2.1.3	Hľadať a realizovať možnosti využitia alternatívnych zdrojov v meste.
		Aktivita 1.2.1.4	Zlepšiť technickú infraštruktúru odpadového hospodárstva.
		Aktivita 1.2.1.5	Rekonštrukcia inžinierskych sietí
Opatrenie 1.2.2	Zmodernizovanie a zrekonštruovanie verejných budov vo vlastníctve mesta	Aktivita 1.2.2.1	Modernizácia a rekonštrukcia budov vo vlastníctve mesta (aj Nová Lehota a Morovno).
		Aktivita 1.2.2.2	Spracovať a pravidelne aktualizovať pasport verejných budov a plán ich údržby.
		Aktivita 1.2.3.1	Aplikovať systém kontroly VZN o zdravom ŽP, udržiavaní čistoty



Opatrenie 1.2.3	Zlepšenie starostlivosti o verejné priestranstvá, pôdu, lesy a vodu.		a poriadku na území mesta.
		Aktivita 1.2.3.2	Sanácia čiernych skládok
		Aktivita 1.2.3.3	Údržba vodných tokov a brehov.
		Aktivita 1.2.3.4	Pravidelná údržba parkov, zelených plôch, zelene.
		Aktivita 1.2.3.5	Zvyšovanie ekologického povedomia občanov.
		Aktivita 1.2.3.6	Regulácia potokov v Novej Lehote a Morovne.
		Aktivita 1.2.3.7	Spracovať „generel zelene“
		Aktivita 1.2.3.8	Osloviť vlastníkov pôdy, aby zabezpečovali jej údržbu.
Opatrenie 1.2.4	Budovanie a rekonštrukcia miestnych komunikácií.	Aktivita 1.2.4.1	Rekonštrukcia miestnych komunikácií.
		Aktivita 1.2.4.2	Vybudovanie chodníkov pre peších
		Aktivita 1.2.4.3	Dobudovať cestné spomaľovače na sídliskách.
		Aktivita 1.2.4.4	Pripraviť realizáciu riadenej križovatky v časti MC a ČSA
		Aktivita 1.2.4.5	Osloviť spoločnosť Lídl a hľadať riešenie vybudovania nového mostového telesa.
Opatrenie 1.2.5	Zlepšenie občianskej vybavenosti.	Aktivita 1.2.5.1	Budovanie nových oddychových zón v meste
		Aktivita 1.2.5.2	Úprava medziblokov sídlisk .
		Aktivita 1.2.5.3	Udržať MHD v meste
		Aktivita 1.2.5.4	Vybudovať autobusovú stanicu a presmerovať dopravu z CMZ.
		Aktivita 1.2.5.5	Vybudovať železničnú zastávku na sídlisku.
		Aktivita 1.2.5.6	Dobudovanie bezdrôtového rozhlasu na sídliskách a okrajových častiach mesta
		Aktivita 1.2.5.7	Vybudovať parkovacie miesta na území mesta
		Aktivita 1.2.5.8	Vybaviť sídliská novými autobusovými zastávkami a odpadkovými nádobami
		Aktivita 1.2.5.9	Zabezpečovať ochranu mestského majetku a majetku občanov
		Aktivita 1.2.5.10	Rozšíriť kamerový systém na sídliská a okrajové časti mesta
		Aktivita 1.2.5.11	Pripraviť projektovú dokumentáciu a realizáciu letného kina a amfiteátra
		Aktivita 1.2.5.12	Podporovať výstavbu garáží na sídliskách na nevyužitých pozemkoch
Opatrenie 1.2.6	Skvalitnenie spôsobu nakladania a zhodnocovania odpadov.	Aktivita 1.2.6.1	Vymyslieť motivačný systém pre občanov, ktorí separujú
		Aktivita 1.2.6.2	V spolupráci s HBP pristúpiť k rekultivácii stabilizačného násypu
		Aktivita 1.2.6.3	Spracovať a realizovať koncepciu odpadového hospodárstva v meste



		Aktivita 1.2.6.4	Rekultivácia skládky
		Aktivita 1.2.6.5	Rozšírenie separácie o ďalšie komodity
		Aktivita 1.2.6.6	Zabezpečiť pravidelnú informovanosť občanov o nakladaní s odpadmi
		Aktivita 1.2.7.1	Výstavba nízkonákladových bytov
Opatrenie 1.2.7	Vytváranie podmienok na rozvoj bývania	Aktivita 1.2.7.2	Pripraviť projektovú dokumentáciu na výstavbu bytov pre mladé rodiny
		Aktivita 1.2.7.3	Pokračovať v rekonštrukcii bytov v Baníckej kolónii
		Aktivita 1.2.7.4	Pripraviť zastavovaciu štúdiu pre IBV

Cieľ 2: Podporiť ekonomické aktivity v meste

Priorita 2.1 Zvýšiť návštevnosť mesta o 20%

Tabuľka 15 Priorita 2.1 - opatrenia a aktivity

Opatrenie 2.1.1	Využitie prírodného a historického potenciálu pre rozvoj cestovného ruchu.	Aktivita 2.1.1.1	Vypracovať Koncepciu rozvoja cestovného ruchu v kontexte handlovskej doliny.
		Aktivita 2.1.1.2	Realizovať Koncepciu rozvoja cestovného ruchu.
		Aktivita 2.1.1.3	Spolupracovať pri budovaní cyklotrasy Handlová - Prievidza
		Aktivita 2.1.1.4	Budovanie cyklistických trás s prepojením v intraviláne a extraviláne.
		Aktivita 2.1.1.5	Spolupracovať pri značení turistických chodníkov a trás.
		Aktivita 2.1.1.6	Vybudovať stálu expozíciu domácich umelcov.
		Aktivita 2.1.1.7	Hľadať externé finančné prostriedky na využitie potenciálu geotermálneho vrtu.
		Aktivita 2.1.1.8	Podporovať podujatia mestského a regionálneho významu.
		Aktivita 2.1.1.9	Záchrana, obnova a prezentácia kultúrneho dedičstva.
Opatrenie 2.1.2	Spolupráca subjektov v oblasti rozvoja CR, budovanie partnerstiev.	Aktivita 2.1.2.1	Hľadať a rozvíjať možnosti spolupráce s aktérmi CR.
		Aktivita 2.1.2.2	Podieľať sa na spracovaní stratégie CLLD za územie OZ Žiar.
Opatrenie 2.1.3	Vytvorenie komplexnej a atraktívnej ponuky pre turistov a návštevníkov v kontexte handlovskej doliny.	Aktivita 2.1.3.1	Spolupodieľať sa na vytvorení produktu cestovného ruchu (vymyslieť lákadlo).
		Aktivita 2.1.3.2	Pokračovať v pravidelnej aktualizácii databáz podnikateľských subjektov a spracovaní tematických propagačných materiálov.
		Aktivita 2.1.3.3	V spolupráci so ZOHD udržať TIK.
Opatrenie	Zabezpečenie propagácie	Aktivita 2.1.4.1	Pravidelne aktualizovať webové stránky



2.1.4	mesta.		www.handlova.sk, www.handlova.info.
		Aktivita 2.1.4.2	Zúčastňovať sa na výstavách cestovného ruchu, využívať printové médiá a sociálne siete.
Opatrenie 2.1.5	Vytvorenie jednotného informačného systému.	Aktivita 2.1.5.1	Získať externé zdroje na realizáciu projektu jednotného informačného systému.

Priorita 2.2 Zvýšiť záujem investorov o investovanie v meste

Tabuľka 16 Priorita 2.2 - opatrenia a aktivity

Opatrenie 2.2.1	Zlepšenie dopravnej dostupnosti regiónu a presunutie nákladnej dopravy z centra mesta.	Aktivita 2.2.1.1	Presadzovať urýchlenú realizáciu rýchlostnej komunikácie R2.
		Aktivita 2.2.1.2	Presadzovať dokončenie štátnej cesty I/50 na úseku Handlová – Déřerov mlyn
		Aktivita 2.2.1.3	Realizovať výstavbu komunikácie cez stabilizačný násyp pre nákladnú dopravu.
Opatrenie 2.2.2	Zvýšenie kvality a atraktívnosti pracovnej sily.	Aktivita 2.2.2.1	Udržať, prípadne zvýšiť počet chránených dielní v meste.
		Aktivita 2.2.2.2	Realizovať opatrenia aktívnej politiky trhu práce.
		Aktivita 2.2.2.3	Podporovať projekty na aktiváciu pracovnej sily.
Opatrenie 2.2.3	Vytvorenie systému na podporu malého a stredného podnikania v meste.	Aktivita 2.2.3.1	Spracovať a realizovať Koncepciu podpory malého a stredného podnikania.
		Aktivita 2.2.3.2	Spolupracovať s HBP a.s. pri rozširovaní integrovaného projektu Rybej farmy a skleníkového hospodárstva.
		Aktivita 2.2.3.3	Vytvoriť podmienky na etablovanie nového investora do priemyselnej zóny.
		Aktivita 2.2.3.4	Vytvoriť podmienky pre vznik malých a stredných podnikov v okrajových častiach mesta.
		Aktivita 2.2.3.5	Vytvoriť motivačný systém pre podnikateľov.
		Aktivita 2.2.3.6	Dobudovať obchodnú sieť na sídlisku Morovnianska cesta.
		Aktivita 2.2.3.7	Pokračovať v usporiadaní právnych vzťahov mesta k pozemkom, na ktorých prebieha verejný záujem a v usporiadaní vzťahov k vlastníkom stavieb postavených na pozemkoch vo vlastníctve mesta



Cieľ 3: samospráva bližšie k občanovi

Priorita 3.1 *Zjednodušiť komunikáciu s občanom.*

Tabuľka 17 Priorita 3.1 - opatrenia a aktivity

Opatrenie 3.1.1	Zavedenie elektronických služieb pre občana.	Aktivita 3.1.1.1	Spracovať a realizovať koncepciu informačného systému mesta
		Aktivita 3.1.1.2	Zaviest' systém elektronických online služieb pre občanov.
		Aktivita 3.1.1.3	Vytvoriť miesto prvého kontaktu, kde vybaví občan všetko
Opatrenie 3.1.2	Prepojenie organizácií v zriaďovateľskej kompetencii mesta	Aktivita 3.1.2.1	Sieťové prepojenie organizácií s MsÚ
Opatrenie 3.1.3	Rozvoj informačných a komunikačných technológií v meste	Aktivita 3.1.3.1	Vytvorenie podmienok na pokrytie všetkých častí mesta širokopásmovým internetom
		Aktivita 3.1.3.2	Zabezpečiť voľné wifi pripojenie na internet v centre mesta
		Aktivita 3.1.3.3	Udržať pre občanov vytvorený voľný prístup na internet v knižnici

Priorita 3.2 *Zvyšiť dôveru občanov voči samospráve*

Tabuľka 18 Priorita 3.2 - opatrenia a aktivity

Opatrenie 3.2.1	Transparentné hospodárenie	Aktivita 3.2.1.1	Posilňovať príjmovú časť rozpočtu vymáhaním oprávnených pohľadávok
		Aktivita 3.2.1.2	Pokračovať v systéme programového rozpočtovania s vyrovnaným hospodárením a rezervou na spolufinancovanie projektov
		Aktivita 3.2.1.3	Pokračovať v získavaní externých zdrojov za účelom naplňovania cieľov stratégie
Opatrenie 3.2.2	Zverejňovanie aktivít samosprávy nad rámec povinných v zmysle zákona.	Aktivita 3.2.2.1	Zverejňovať zápisnice z výberových konaní
Opatrenie 3.2.3	Zvýšenie profesionality úradníkov.	Aktivita 3.2.3.1	Zabezpečiť vzdelávanie zamestnancov
		Aktivita 3.2.3.2	Vytvoriť motivačný systém odmeňovania zamestnancov
Opatrenie 3.2.4	Zefektívnenie práce samosprávy.	Aktivita 3.2.4.1	Pokračovať v transformácii MsÚ na modernú inštitúciu.
Opatrenie 3.2.5	Zapájanie občanov do procesu spolurozhodovania.	Aktivita 3.2.5.1	Organizovať pravidelné stretnutia volených predstaviteľov s občanmi



		Aktivita 3.2.5.2	Realizovať online diskusiu s predstaviteľmi mesta
		Aktivita 3.2.5.3	Získať názor verejnosti pri zásadných rozhodnutiach (dotazníkové prieskumy, verejné stretnutia)



D Realizačná časť

Program rozvoja mesta Handlová je strednodobý strategický dokument, ktorý podlieha schvaľovaciemu procesu mestského zastupiteľstva. Za jeho realizáciu zodpovedajú predstavitelia mesta, zamestnanci MsÚ, príspevkové a rozpočtové organizácie. Dokument podlieha ročnému monitoringu. Každoročne sa aktualizuje a prehodnocujú sa jednotlivé aktivity. Zmeny sú zaznamenané v akčných plánoch, ktoré podrobnejšie určujú zodpovednosť, postup realizácie, časový harmonogram a zahŕňajú aj merateľné ukazovatele.

Úlohou samosprávy je:

- zabezpečiť prípravu a následnú realizáciu projektov,
- vyčleniť v rozpočte finančné prostriedky na spolufinancovanie projektov,
- pravidelne monitorovať aktivity a vyhodnocovať plnenie akčného plánu a napĺňanie merateľných ukazovateľov,
- podporovať spoluprácu so zástupcami sektorov pri rozvoji mesta.

Úlohou samosprávy je zabezpečiť informovanie verejnosti o spracovanom dokumente Programe rozvoja mesta Handlová. Hlavnými informačnými kanálmi je vývesná tabuľa, webová stránka mesta a Handlovské noviny.

Monitoring a hodnotenie budú v pravidelných ročných intervaloch zabezpečovať zodpovedné subjekty za jednotlivé aktivity uvedené v akčnom pláne. Taktiež budú vykonávať aktualizáciu akčných plánov. Hodnotenie prebieha na úrovni ex – ante (na začiatku spracovania), počas obdobia realizácie a ex – post (po skončení platného obdobia).

Plán monitorovania:

- | | |
|--|--------------|
| - monitorovanie plnenia aktivít a opatrení | do 30.3 |
| - ex ante hodnotenie 2015-2020 | do 30.5.2016 |
| - ex – post | do 30.3.2021 |



Program rozvoja mesta Handlová

2016 - 2020

Tabuľka 19 Akčné plány

Opatrenie, aktivita	Termín	Zodpovedný subjekt/partner	Financovanie	Merateľný ukazovateľ	Východisková hodnota	Cieľová hodnota
Priorita 1.1 Zlepšiť starostlivosť v oblasti sociálnej, zdravotnej, vzdelávania a voľnočasových aktivít						
Opatrenie 1.1.1 Podporiť rozvoj nízkoprahových a terénnych sociálnych služieb						
Aktivita 1.1.1.1 Zriadenie absentujúcich nízkoprahových sociálnych služieb a udržanie jestvujúcich sociálnych služieb.	2016-2017	MsÚ sociálne oddelenie	Rozpočet mesta IROP, OP ĽZ	Počet udržaných jestvujúcich nízkoprahových sociálnych služieb Počet novovzniknutých nízkoprahových služieb	0	2
Aktivita 1.1.1.2 Rekonštrukcia a modernizácia objektov, ktoré poskytujú služby na komunitnej báze.	2017-2020	MsÚ sociálne oddelenie	Rozpočet mesta, IROP, národné zdroje	Počet zrekonštruovaných a zmodernizovaných objektov	0	2
Aktivita 1.1.1.3 Rekonštrukcia a modernizácia dvoch bytových domov s bytmi osobitného určenia.	2018	MsÚ sociálne oddelenie	Rozpočet mesta, OP KŽP	Počet zrekonštruovaných bytových domov	0	2
Opatrenie 1.1.2 Motivovanie občanov k rodinnej súdržnosti a spolupráci pri riešení problémov						
Aktivita 1.1.2.1 Spracovať KPSS 2016-2020	2016	MsÚ sociálne oddelenie, referát RR a SP, MsP, ÚPSVaR, n.o. a OZ	Rozpočet mesta	Počet spracovaných KPSS	0	1
Aktivita 1.1.2.2. Udržanie komunitného centra a terénnych sociálnych služieb.	2016-2020	MsÚ sociálne oddelenie	Rozpočet mesta, OP ĽZ, národné zdroje	Udržané komunitné centrum	nie	áno
Aktivita 1.1.2.3 Spracovať koncepciu prevencie sociálno-patologických javov s prihliadnutím na MRK	2016	MsÚ sociálne oddelenie, referát RR a SP	Rozpočet mesta	Počet spracovaných koncepcií prevencie	0	1
Aktivita 1.1.2.4 Zaviesť ročný monitoring sociálnej situácie občanov, ktorým sa poskytuje	2016-2020	MsÚ sociálne oddelenie	Rozpočet mesta	Počet občanov, ktorým sa služba	nie	áno



Program rozvoja mesta Handlová

2016 - 2020

sociálna služba.				poskytuje		
Opatrenie 1.1.3 Komunikácia s poskytovateľmi zdravotnej starostlivosti a hľadať možnosti na doplnenie siete odborných ambulancií v meste.						
Aktivita 1.1.3.1 Rekonštrukcia integrovaného centra zdravotnej starostlivosti.	2017	TSK	TSK, IROP	Počet zrekonštruovaných objektov	0	1
Aktivita 1.1.3.2. Doplniť sieť odborných ambulancií.	2016	TSK	Externé zdroje (náklady spojené so zriadením hradí lekár, starostlivosť zdravotná poisťovňa)	Počet nových ambulancií	0	3
Opatrenie 1.1.4 Udržať a skvalitniť sieť škôl a školských zariadení na území mesta						
Aktivita 1.1.4.1. Komplexná revitalizácia predškolskej výchovy.	2016-2017	MsÚ, referát RR, oddelenie výstavby, riaditeľka MŠ	Rozpočet mesta, OP KŽP, Environmentálny fond	Počet zrekonštruovaných objektov MŠ	1	4
Aktivita 1.1.4. Modernizácia a rekonštrukcia objektov ZŠ.	2016-2018	MsÚ, referát RR, oddelenie výstavby, riaditeľka ZŠ	Rozpočet mesta, OP KŽP, IROP, Environmentálny fond	Počet zrekonštruovaných objektov ZŠ	0	3
Aktivita 1.1.4.3 Modernizácia učebných priestorov ZŠ a ich materiálno-technického vybavenia.	2016-2020	Riaditelia ZŠ, MsÚ, referát RR, oddelenie výstavby	Rozpočet mesta, OP KŽP, IROP, Environmentálny fond	Počet zmodernizovaných učební	0	3
Aktivita 1.1.4.4 Rekonštrukcia objektu CVC a ZUŠ (zníženie spotreby energie).	2016-2018	Riaditelia, MsÚ, referát RR, oddelenie výstavby	Rozpočet mesta, OP KŽP, IROP, Environmentálny fond	Počet zrekonštruovaných objektov Úspora energie v %	0 0	2 50%
Aktivita 1.1.4.5 Podporovať zachovanie a rozsah učebných a vzdelávacích odborov SŠ.	2016-2020	Predstavitelia mesta, riaditelia SŠ, TSK	TSK	Zachované učebné odbory	x	áno



Program rozvoja mesta Handlová

2016 - 2020

Aktivita 1.1.4.6 Zrealizovať zámer rozšírenia kapacít v materských školách.	2016-2020	Riaditeľka MŠ, MsÚ referát RR, oddelenie výstavby	IROP, rozpočet mesta	Počet nových miest v MŠ	0	20
Opatrenie 1.1.5 Podporovať rozvoj a dostupnosť vzdelávania v každom veku pre všetky skupiny obyvateľstva						
Aktivita 1.1.5.1 Spracovať a realizovať Koncepciu rozvoja školstva v meste na roky 2016-2020.	2016	Školský úrad, MsÚ referát RR, riaditelia škôl	Rozpočet mesta	Počet spracovaných dokumentov	0	1
Aktivita 1.1.5.2 Rozšíriť systém celoživotného vzdelávania v spolupráci s HELP n.o.	2016-2020	HELP n.o.	Externé zdroje, OP IZ	Počet nových vzdelávacích aktivít	0	5
Opatrenie 1.1.6 Vytvorenie komplexnej ponuky pre trávenie voľného času a spoločenský život						
Aktivita 1.1.6.1 Spracovanie a realizácia Koncepcie rozvoja spoločenského života (pracovný názov - oblasť športu, deti a mládež, voľný čas, kultúra).	2016	Riaditelia org. DK, CVČ, MsK, Komisia vzdelávania, práce s deťmi a mládežou, Komisia kultúry a športu, MsÚ referát RR	Rozpočet mesta	Počet spracovaných dokumentov	Nie	áno
Aktivita 1.1.6.2 Vytvárať podmienky na rozvoj talentu a záujmov detí	2016-2020	Riaditelia CVČ, ZUŠ, školy, športové kluby	Rozpočet mesta, zdroje organizácií, externé zdroje	Podiel žiakov v športových triedach z celkového počtu žiakov II. Stupňa Počet žiakov ZUŠ do 25 rokov Podiel žiakov ZŠ navštevujúcich záujmové krúžky na vzdelávacie poukazy z celkového počtu žiakov	43% 391 84	45% 400 85
Aktivita 1.1.6.3 Obnova a budovanie detských ihrísk v meste.	2016-2020	MsÚ oddelenie výstavby, referát RR	Rozpočet mesta, grantové zdroje	Počet opravených detských ihrísk Počet novovybudovaných ihrísk	0 0	5 2
Aktivita 1.1.6.4 Podpora otvorenej klubovej činnosti pre deti a mládež	2016-2020	CVČ, DK	OP IZ, rozpočet mesta	Podpora otvorenej klubovej činnosti	nie	áno
Aktivita 1.1.6.5 Vybudovať pre mladých U-rampu, skate dráhu ...	2017-2020	MsÚ referát RR a odd. výstavby	Grantové zdroje, rozpočet mesta	Počet nových zariadení	0	3
Opatrenie 1.1.7 Podporovanie činnosti spolkov, klubov, občianskych združení a jednotlivcov						



Program rozvoja mesta Handlová

2016 - 2020

Aktivita 1.1.7.1 Podpora aktivít záujmových skupín všetkých vekových kategórií.	2016-2020	Riaditeľia org. DK, CVČ, MsK, Komisia vzdelávania, práce s deťmi a mládežou, Komisia kultúry a športu, DaMP, MsÚ referát RR	Grantové zdroje, rozpočet mesta	Počet podporených aktivít	0	20
Aktivita 1.1.7.2 Finančná podpora jestvujúceho grantového programu „, Hod' to tam“ z rozpočtu mesta.	2016-2020	Komisia vzdelávania, práce s deťmi a mládežou	Rozpočet mesta, externé zdroje	Počet podporených projektov	0	20
Priorita 1.2 Zlepšiť starostlivosť o životné prostredie a zatriaktívniť vzhľad mesta						
Opatrenie 1.2.1 Budovanie a rozvoj technickej infraštruktúry						
Aktivita 1.2.1.1 Budovanie a rekonštrukcia kanalizácie.	2016-2020	Oddelenie výstavby, referát RR	OP KŽP, rozpočet mesta	Dĺžka novovybudovanej kanalizácie	0	5km
Aktivita 1.2.1.2 Spracovanie mapy podzemných sietí v digitálnej podobe	2017	Oddelenie výstavby	Rozpočet mesta	Spracovaná mapa v digitálnej podobe	Nie	áno
Aktivita 1.2.1.3 Hľadať a realizovať možnosti využitia alternatívnych zdrojov v meste.	2016-2020	MsÚ referát RR a oddelenie výstavby	OP KŽP, rozpočet mesta	Počet podaných projektov	0	4
				Počet zrealizovaných projektov	0	2
Aktivita 1.2.1.4 Zlepšiť technickú infraštruktúru odpadového hospodárstva.	2016-2020	HATER s.r.o., MsÚ oddelenie výstavby	OP KŽP, rozpočet mesta	Počet obnovených zariadení	0	1
Aktivita 1.2.1.5 Rekonštrukcia inžinierskych sietí	2017-2020	SSE a.s, VEOLIA, SPP, MsÚ oddelenie výstavby	Externé zdroje	Dĺžka zrekonštruovaných sietí	0	1km
Opatrenie 1.2.2 Zmodernizovanie a rekonštrukcia verejných budov vo vlastníctve mesta						
Aktivita 1.2.2.1 Modernizácia a rekonštrukcia budov vo vlastníctve mesta (aj Nová Lehota a Morovno).	2016-2020	MsÚ oddelenie výstavby, referát RR	IROP, OP KŽP, rozpočet mesta	Počet zrekonštruovaných budov	1	5
Aktivita 1.2.2.2 Spracovať a pravidelne aktualizovať pasport verejných budov a plán ich údržby.	2016-2020	MsÚ oddelenie správy majetku	Rozpočet mesta	Spracovaný pasport	nie	áno



Opatrenie 1.2.3 Zlepšenie starostlivosti o verejné priestranstvá, pôdu, lesy a vodu						
Aktivita 1.2.3.1 Aplikovať systém kontroly VZN o zdravom ŽP, udržiavaní čistoty a poriadku na území mesta.	2016-2020	MsÚ oddelenie výstavby a ŽP, MsP	Rozpočet mesta	Počet vykonaných kontrol	0	48
Aktivita 1.2.3.2 Sanácia čiernych skládok	2016-2020	Oddelenie výstavby a ŽP, HATER s.r.o.	Rozpočet mesta, OP KŽP	Množstvo zlikvidovaného odpadu v t	0	80
				Počet zlikvidovaných čiernych skládok	0	5
Aktivita 1.2.3.3 Údržba vodných tokov a brehov.	2016-2020	MsÚ oddelenie výstavby a ŽP, Povodie Hornej Nitry, rybársky spolok	Rozpočet organizácií	Dĺžka vyčistených vodných tokov	3	3
Aktivita 1.2.3.4 Pravidelná údržba parkov, zelených plôch, zelene.	2016-2020	MsÚ oddelenie výstavby a ŽP, HATER s.r.o.	Rozpočet organizácií, grantové zdroje	Spokojnosť občanov z dotazníkového prieskumu v %	33	50
Aktivita 1.2.3.5 Zvyšovanie ekologického povedomia občanov.	2016-2020	MsÚ, HATER s.r.o., školy, CVC	Rozpočet organizácií	Počet informačných kampaní	3	10
Aktivita 1.2.3.6 Regulácia potokov v Novej Lehote a Morovne.	2016-2020	Povodie Hrona, Povodie Hornej Nitry	Rozpočet organizácie	Dĺžka novo vyregulovaných potokov v km	0	2,1
Aktivita 1.2.3.7 Spracovať „generel zelene“	2016	MsÚ oddelenie výstavby	Rozpočet mesta	Spracovaný	nie	áno
Aktivita 1.2.3.8 Osloviť vlastníkov pôdy, aby zabezpečovali jej údržbu.	2016-2020	MsÚ oddelenie výstavby a ŽP		Počet oslovených vlastníkov	0	30
Opatrenie 1.2.4 Budovanie a rekonštrukcia miestnych komunikácií						
Aktivita 1.2.4.1 Rekonštrukcia miestnych komunikácií.	2016-2020	MsÚ oddelenie výstavby a dopravy	Externé zdroje, rozpočet mesta	Dĺžka zrekonštruovaných komunikácií v km	0	10
Aktivita 1.2.4.2 Vybudovanie chodníkov pre peších	2016-2020	MsÚ oddelenie výstavby a dopravy	Externé zdroje, rozpočet mesta	Dĺžka vybudovaných chodníkov v km	0	10
Aktivita 1.2.4.3 Dobudovať cestné spomaľovače na sídliskách.	2017	MsÚ oddelenie výstavby a	Externé zdroje,	Počet cestných spomaľovačov	2	4



Program rozvoja mesta Handlová

2016 - 2020

		dopravy	rozpočet mesta			
Aktivita 1.2.4.4 Pripraviť realizáciu riadenej križovatky v časti MC a ČSA	2017-2018	Predstavitelia mesta, MsÚ oddelenie výstavby a dopravy, SSC	Externé zdroje	Realizácia	nie	áno
Aktivita 1.2.4.5 Osloviť spoločnosť Lídl a hľadať riešenie vybudovania nového mostového telesa.	2016-2018	Predstavitelia mesta, MsÚ oddelenie výstavby a dopravy, Lídl	Zdroje spoločnosti	Realizácia	nie	áno
Opatrenie 1.2.5 Zlepšenie občianskej vybavenosti						
Aktivita 1.2.5.1 Budovanie nových oddychových zón v meste	2016-2020	MsÚ referát RR, oddelenie výstavby	Grantové zdroje, rozpočet mesta	Počet nových oddychových zón	0	5
Aktivita 1.2.5.2 Úprava medziblokov sídlisk .	2016-2020	MsÚ referát RR, oddelenie výstavby	Grantové zdroje, rozpočet mesta, IROP	Počet upravených medziblokových sídlisk	0	3
Aktivita 1.2.5.3 Udržať MHD v meste	2016-2020	MsÚ oddelenie výstavby a dopravy, SAD	Rozpočet mesta	Počet prepravených osôb	399 158	400 000
Aktivita 1.2.5.4 Vybudovať autobusovú stanicu a presmerovať dopravu z CMZ.	2017	MsÚ referát RR, oddelenie výstavby	IROP, externé zdroje, rozpočet mesta	Realizácia	nie	áno
Aktivita 1.2.5.5 Vybudovať železničnú zastávku na sídlisku.	2016	Predstavitelia mesta, MsÚ oddelenie výstavby ,ŽSR	Zdroje ŽSR	Realizácia	nie	áno
Aktivita 1.2.5.6 Dobudovanie bezdrôtového rozhlasu na sídliskách a okrajových častiach mesta	2016-2018	MsÚ referát RR, oddelenie výstavby	Externé zdroje	Realizácia	nie	áno
Aktivita 1.2.5.7 Vybudovať parkovacie miesta na území mesta	2016-2020	Predstavitelia mesta MsÚ, oddelenie výstavby	Externé zdroje	Počet novovybudovaných parkovacích miest	0	300
Aktivita 1.2.5.8 Vybaviť sídliská novými autobusovými zastávkami a odpadkovými nádobami	2017	MsÚ oddelenie výstavby a dopravy	Grantové zdroje , rozpočet mesta	Počet nových autobusových zastávok Počet osadených odpadkových nádob	0 1	3 3



Program rozvoja mesta Handlová

2016 - 2020

Aktivita 1.2.5.9 Zabezpečiť ochranu mestského majetku a majetku občanov	2016-2020	MsP	Rozpočet mesta, dotácie	Správa o činnosti MsP Počet kamier	20	áno 23
Aktivita 1.2.5.10 Rozšíriť kamerový systém na sídliská a okrajové časti mesta	2016-2020	MsP	Rozpočet mesta, dotácie	Počet inštalovaných nových kamier	0	5
Aktivita 1.2.5.11 Pripraviť projektovú dokumentáciu a realizáciu letného kina a amfiteátra	2018	ZUŠ, MsU oddelenie výstavby, referát RR	Rozpočet mesta, IROP, PRV (CLLD)	Realizácia	nie	áno
Aktivita 1.2.5.12 Podporovať výstavbu garáží na sídliskách na nevyužitých pozemkoch	2018	MsÚ oddelenie výstavby	Rozpočet mesta, zdroje vlastníkov	Realizácia	nie	áno
Opatrenie 1.2.6 Skvalitnenie spôsobu nakladania a zhodnocovania odpadov						
Aktivita 1.2.6.1 Vymyslieť motivačný systém pre občanov, ktorí separujú	2016	MsÚ oddelenie ŽP, HATER s.r.o.,	zdroje organizácií	Motivačný systém	nie	áno
Aktivita 1.2.6.2 V spolupráci s HBP a.s. pristúpiť k rekultivácii stabilizačného násypu	2016	Predstavitelia mesta, HBP a.s.	Externé zdroje	Rekultivácia stabilizačného násypu	nie	áno
Aktivita 1.2.6.3 Spracovať a realizovať koncepciu odpadového hospodárstva v meste	2016	MsÚ oddelenie ŽP, HATER s.r.o.	Zdroje organizácií	Realizácia	nie	áno
Aktivita 1.2.6.4 Rekultivácia skládky	2016-2020	HATER s.r.o.	Externé zdroje	Realizácia	nie	áno
Aktivita 1.2.6.5 Rozšírenie separácie o ďalšie komodity	2016	HATER s.r.o.	Zdroje organizácie	Počet nových separovaných komodít	0	1
Aktivita 1.2.6.6 Zabezpečiť pravidelnú informovanosť občanov o nakladaní s odpadmi	2016-2020	HATER s.r.o.	Zdroje organizácie, rozpočet mesta	Počet článkov, oznamov, ...	6	10
Opatrenie 1.2.7 Vytváranie podmienok na rozvoj bývania						
Aktivita 1.2.7.1 Výstavba nízkonákladových bytov	2018	MsÚ oddelenie výstavby, referát RR	Rozpočet mesta, externé zdroje	Počet postavených bytových jednotiek	0	36
Aktivita 1.2.7.2 Pripraviť projektovú dokumentáciu na výstavbu bytov pre mladé	2018	MsÚ oddelenie výstavby,	Rozpočet mesta,	Výstavba bytov	nie	áno



Program rozvoja mesta Handlová

2016 - 2020

rodiny		referát RR	externé zdroje			
Aktivita 1.2.7.3 Pokračovať v rekonštrukcii bytov v Banickej kolónii	2017	MsÚ referát RR a oddelenie výstavby	OP LZ,IROP, rozpočet mesta	Počet zrekonštruovaných bytov	0	20
Aktivita 1.2.7.4 Pripraviť zastavovaciu štúdiu pre IBV	2017	MsÚ oddelenie výstavby, referát RR	Rozpočet mesta, externé zdroje	Zastavovacia štúdia	nie	áno
Cieľ 2 Podporiť ekonomické aktivity v meste						
Priorita 2.1 Zvýšiť návštevnosť mesta o 20%						
Opatrenie 2.1.1 Využitie prírodného a historického potenciálu pre rozvoj cestovného ruchu						
Aktivita 2.1.1.1 Vypracovať a realizovať Koncepciu rozvoja cestovného ruchu v kontexte handlovskej doliny.	2016	ZOHD, referát RR	Vlastné zdroje	Realizácia		áno
Aktivita 2.1.1.2 Záchrana, obnova a prezentácia kultúrneho dedičstva.	2016-2020	DK, ZOHD, MsÚ	Rozpočet mesta, externé zdroje	Realizácia		áno
Aktivita 2.1.1.3 Spolupracovať pri budovaní cyklotrasy Handlová - Prievidza	2016-2018	ZOHD, MsÚ referát RR, oddelenie výstavby	Rozpočet mesta, IROP	Vybudovaná cyklotrasa Dĺžka vybudovanej cyklotrasy v km	nie 0	áno 20
Aktivita 2.1.1.4 Budovanie cyklistických trás s prepojením v intraviláne a extraviláne.	2017-2020	ZOHD, MsÚ oddelenie výstavby, referát RR	Rozpočet mesta, PRV(CLLD)	Dĺžka vybudovanej cyklotrasy	0	30
Aktivita 2.1.1.5 Spolupracovať pri značení turistických chodníkov a trás.	2018-2020	Klub slovenských turistov, ZOHD, oddelenie výstavby a dopravy	Rozpočet organizácií, grantové zdroje	Dĺžka novo vyznačených turistických chodníkov a trás v km	0	5
Aktivita 2.1.1.6 Vybudovať stálu expozíciu domácich umelcov.	2018	Predstavitelia mesta, MsÚ	Grantové zdroje	Vybudovaná expozícia	nie	áno
Aktivita 2.1.1.7 Hľadať externé finančné prostriedky na využitie potenciálu geotermálneho vrtu.	2017-2018	Predstavitelia mesta, MsÚ referát RR a oddelenie výstavby	Rozpočet mesta, OP KŽP, externé zdroje	Vybudované kúpalisko resp. malý aquapark	nie	áno
Aktivita 2.1.1.8 Podporovať podujatia mestského a regionálneho významu.	2016-2020	Predstavitelia mesta, DK,	Rozpočet mesta, rozpočet	Počet zrealizovaných podujatí	35	50



Program rozvoja mesta Handlová

2016 - 2020

		ZOHD, CVČ	organizácií, grantové zdroje			
Opatrenie 2.1.2 Spolupráca subjektov v oblasti rozvoja cestovného ruchu, budovanie partnerstiev						
Aktivita 2.1.2.1 Hľadať a rozvíjať možnosti spolupráce s aktérmi CR.	2016 - 2020	MsÚ prednosta, ZOHD, referát RR		Počet oslovených subjektov	6	10
				Počet spolupracujúcich subjektov	5	8
Aktivita 2.1.2.2 Podieľať sa na spracovaní stratégie CLLD za územie OZ Žiar.	2016	Referát RR, členovia OZ Žiar	PRV LEADER,OZ Žiar	Spracovaná CLLD	nie	áno
Opatrenie 2.1.3 Vytvorenie komplexnej a atraktívnej ponuky pre turistov a návštevníkov						
Aktivita 2.1.3.1 Spolupodieľať sa na vytvorení produktu cestovného ruchu (vymyslieť lákadlo).	2016-2020	ZOHD, MsÚ, podnikateľské subjekty CR,...	Grantové zdroje ,rozpočty organizácií	Vytvorený produkt CR	0	1
Aktivita 2.1.3.2 Pokračovať v pravidelnej aktualizácii databáz podnikateľských subjektov a spracovaní tematických propagačných materiálov.	2016-2020	ZOHD	Vlastné	Aktualizovaná databáza		1
Aktivita 2.1.3.3 V spolupráci so ZOHD udržať TIK.	2016-2020	ZOHD	vlastné	Udržaný TIK		áno
Opatrenie 2.1.4 Zabezpečenie propagácie mesta						
Aktivita 2.1.4.1 Pravidelne aktualizovať webové stránky www.handlova.sk,www.handlova.info.	2016-2020	MsÚ oddelenie marketingu, TIK-ZOHD	vlastné	Počet denných aktualizácií		1
Aktivita 2.1.4.2 Zúčastňovať sa na výstavách cestovného ruchu, využívať printové médiá a sociálne siete.	2016-2020	MsÚ oddelenie marketingu, TIK-ZOHD	vlastné	Počet absolvovaných výstav	1	2
				Počet nových denných príspevkov a sociálnych sietí	0	3
Opatrenie 2.1.5 Vytvorenie jednotného informačného systému						
Aktivita 2.1.5.1 Získať externé zdroje na realizáciu projektu jednotného informačného systému.	2017	ZOHD, MsÚ	Rozpočet mesta, ZOHD, EŠIF	Jednotný informačný systém	nie	áno



Priorita 2.2 Zvýšiť záujem investorov o investovanie v meste						
Opatrenie 2.2.1 Zlepšenie dopravnej dostupnosti regiónu a presunutie nákladnej dopravy z centra mesta						
Aktivita 2.2.1.1 Presadzovať urýchlenú realizáciu rýchlostnej komunikácie R2.	2016-2017	Predstavitelia mesta, MsÚ oddelenie výstavby, TSK, SSC	EŠIF,TSK	Realizácia	nie	áno
Aktivita 2.2.1.2 Presadzovať dokončenie štátnej cesty I/50 na úseku Handlová – Déřerov mlyn	2016-2017	Predstavitelia mesta, MsÚ oddelenie výstavby, TSK, SSC	EŠIF,TSK	Realizácia	nie	áno
Aktivita 2.2.1.3 Realizovať výstavbu komunikácie cez stabilizačný násyp pre nákladnú dopravu.	2016-2017	Predstavitelia mesta, MsÚ oddelenie výstavby, TSK, SSC	EŠIF,TSK	Realizácia	nie	áno
Opatrenie 2.2.2 Zvýšenie kvality a atraktívnosti pracovnej sily						
Aktivita 2.2.2.1 Udržať, prípadne zvýšiť počet chránených dielní v meste.	2016-2020	MsÚ, organizácie mesta, ÚPSVaR	ESF, rozpočet organizácií	Počet chránených dielní	5	7
Aktivita 2.2.2.2 Realizovať opatrenia aktívnej politiky trhu práce.	2016-2020	MsÚ, organizácie mesta, ÚPSVaR	ESF, rozpočet organizácií	Počet zapojených UoZ	77	100
Aktivita 2.2.2.3 Podporovať projekty na aktiváciu pracovnej sily.	2016-2020	MsÚ, HELP n.o. ÚPSVaR	OP IZ, rozpočet organizácií	Počet nových podaných projektov	0	2
Opatrenie 2.2.3 Vytvorenie systému na podporu malého a stredného podnikania v meste						
Aktivita 2.2.3.1 Spracovať a realizovať Koncepciu podpory malého a stredného podnikania.	2016-2020	MsÚ podnikateľské oddelenie, referát RR	Rozpočet mesta	Spracovaná koncepcia	nie	áno
Aktivita 2.2.3.2 Spolupracovať s HBP a.s. pri rozširovaní integrovaného projektu Rybej farmy a skleníkového hospodárstva.	2016-2020	Predstavitelia mesta, HBP a.s.	Vlastné zdroje HBP a.s., PRV	Rozšírený projekt	nie	áno
Aktivita 2.2.3.3 Vytvoriť podmienky na etablovanie nového investora do priemyselnej	2016-2020	Predstavitelia mesta	Rozpočet mesta	Počet nových investorov	0	1



Program rozvoja mesta Handlová

2016 - 2020

zóny.						
Aktivita 2.2.3.4 Vytvoriť podmienky pre vznik malých a stredných podnikov v okrajových častiach mesta.	2016-2020	Predstavitelia mesta	Rozpočet mesta	Počet nových podnikov	0	2
Aktivita 2.2.3.5 Vytvoriť motivačný systém pre podnikateľov.	2016-2020	Predstavitelia mesta, MsÚ podnikateľské oddelenie	Rozpočet mesta	Vytvorený systém	nie	áno
Aktivita 2.2.3.6 Dobudovať obchodnú sieť na sídlisku Morovnianska cesta.	2017	Predstavitelia mesta, investor		Počet nových obchodných prevádzok	0	1
Aktivita 2.2.3.7 Pokračovať v usporiadaní právnych vzťahov mesta k pozemkom, na ktorých prebieha verejný záujem a v usporiadaní vzťahov k vlastníkom stavieb postavených na pozemkoch vo vlastníctve mesta	2016-2020	MsÚ majetkové oddelenie	Rozpočet mesta, zdroje vlastníkov	Počet nových usporiadaných vlastníckych vzťahov	0	5
Cieľ 3 Samospráva bližšie k občanovi						
Priorita 3.1 Zjednodušiť komunikáciu s občanom						
Opatrenie 3.1.1 Zavedenie elektronických služieb pre občana						
Aktivita 3.1.1.1 Spracovať a realizovať Koncepciu informačného systému mesta	2016	MsÚ oddelenie marketing, správna sieť	Rozpočet mesta	Spracovaná koncepcia	nie	áno
Aktivita 3.1.1.2 Zaviesť systém elektronických online služieb pre občanov.	2017-2018	MsÚ oddelenie marketing, správna sieť	Rozpočet mesta, OP EVS	Zavedený systém	nie	áno
Aktivita 3.1.1.3 Vytvoriť miesto prvého kontaktu, kde vybaví občan všetko	2017-2018	MsÚ	Rozpočet mesta, OP EVS	Zavedené miesto prvého kontaktu	nie	áno
Opatrenie 3.1.2 Prepojenie organizácií v zriaďovateľskej kompetencii mesta						
Aktivita 3.1.2.1 Sieťové prepojenie organizácií s MsÚ	2017-2018	MsÚ správna sieť	Rozpočet mesta, OP EVS	Zavedený systém	nie	áno
Opatrenie 3.1.3 Rozvoj informačných a komunikačných technológií v meste						
Aktivita 3.1.3.1 Vytvorenie podmienok na pokrytie všetkých častí mesta širokopásmovým	2017-2018	Predstavitelia mesta, MsÚ		Rozšírená sieť pokrytia	nie	áno



Program rozvoja mesta Handlová

2016 - 2020

internetom		správna sieť				
Aktivita 3.1.3.2 Zabezpečiť voľné wifi pripojenie na internet v centre mesta	2016-2020	Predstavitelia mesta, MsÚ správna sieť	Rozpočet mesta	Voľná sieť wifi		áno
Aktivita 3.1.3.3 Udržať pre občanov vytvorený voľný prístup na internet v knižnici	2016-2020	MsK	Rozpočet MsK	Počet nových občanov využívajúcich internet	0	20
Priorita 3.2 Zvýšiť dôveru občanov voči samospráve						
Priorita 3.2.1 Transparentné hospodárenie						
Aktivita 3.2.1.1 Posilňovať príjmovú časť rozpočtu vymáhaním oprávnených pohľadávok	2016-2020	MsÚ ekonomické oddelenie, podnikateľské, správa daní	Pohľadávky mesta	Suma nových splatených pohľadávok v €	0	5000
Aktivita 3.2.1.2 Pokračovať v systéme programového rozpočtovania s vyrovnaným hospodárením a rezervou na spolufinancovanie projektov	2016-2020	Predstavitelia mesta, MsÚ ekonomické, Komisia ekonomická	Rozpočet	Vyrovnané hospodárenie		áno
Aktivita 3.2.1.3 Pokračovať v získavaní externých zdrojov za účelom naplňania cieľov stratégie	2016-2020	Predstavitelia mesta, MsÚ ekonomické, referát RR, oddelenie výstavby, mestské org.	EŠIF	Počet nových podaných projektov	0	6
Opatrenie 3.2.2 Zverejňovanie aktivít samosprávy nad rámec povinných v zmysle zákona						
Aktivita 3.2.2.1 Zverejňovať zápisnice z výberových konaní	2016-2020	Predstavitelia mesta, MsÚ oddelenie marketing		Zriadenie sekcie na webovej stránke	nie	áno
Opatrenie 3.2.3 Zvýšenie profesionality úradníkov						
Aktivita 3.2.3.1 Zabezpečiť vzdelávanie zamestnancov	2016-2020	MsÚ prednosta	Rozpočet mesta, OP EVS, OP IZ	Počet absolvovaných vzdelávacích kurzov	0	2
				Počet zúčastnených zamestnancov	0	20



Program rozvoja mesta Handlová

2016 - 2020

Aktivita 3.2.3.2 Vytvoriť motivačný systém odmeňovania zamestnancov	2016-2017	MsÚ prednosta	Rozpočet mesta	Vytvorený motivačný systém	nie	áno
Opatrenie 3.2.4 Zefektívnenie práce samosprávy						
Aktivita 3.2.4.1 Pokračovať v transformácii MsÚ na modernú inštitúciu.	2016-2017	MsÚ prednosta	Rozpočet mesta, OP EVS, OP ĽZ	MsÚ ako moderná inštitúcia	nie	áno
Opatrenie 3.2.5 Zapájanie občanov do procesu spolurozhodovania						
Aktivita 3.2.5.1 Organizovať pravidelné stretnutia volených predstaviteľov s občanmi	2016-2020	Predstavitelia mesta,		Počet nových stretnutí	0	4
Aktivita 3.2.5.2 Realizovať online diskusiu s predstaviteľmi mesta	2016-2020	Predstavitelia mesta, MsÚ marketing	Rozpočet mesta	Realizovaná diskusia	nie	áno
Aktivita 3.2.5.3 Získať názor verejnosti pri zásadných rozhodnutiach (dotazníkové prieskumy, verejné stretnutia)	2016-2020	Predstavitelia mesta, MsÚ marketing	Rozpočet mesta	Počet realizovaných prieskumov	0	2
				Počet verejných stretnutí	0	2



E Finančná časť

Finančná časť dokumentu určuje zdroje financovania jednotlivých opatrení a aktivít. Regionálny rozvoj je v zmysle Zákona o podpore regionálneho rozvoja č.309/2014 §4, ktorý mení a dopĺňa zákon č. 539/2008 Z.z financovaný:

- a) zo štátneho rozpočtu vrátane finančných prostriedkov z rozpočtových kapitol ministerstiev,
- b) zo štátnych účelových fondov,
- c) z rozpočtov vyšších územných celkov,
- d) z rozpočtov obcí,
- e) z prostriedkov fyzických osôb,
- f) z prostriedkov právnických osôb,
- g) z úverov a príspevkov medzinárodných organizácií,
- h) z prostriedkov vyplývajúcich z medzinárodných zmlúv o poskytnutí grantu uzatvorených medzi Slovenskou republikou a inými štátmi,
- i) z iných prostriedkov, ak to ustanoví osobitný predpis.

Doplňkovým zdrojom finančného zabezpečenia podpory regionálneho rozvoja sú finančné prostriedky z fondov Európskej únie poskytované podľa osobitných predpisov.

Schválené operačné programy pre SR na roky 2014-2020

Výskum a inovácie	MŠVVŠ SR	2 226 776 537
Integrovaná infraštruktúra	MDVRR SR	3 966 645 373
Ľudské zdroje	MPSVR SR	2 204 983 517
Kvalita životné prostredia	MŽP SR	3 137 900 110
Integrovaný regionálny OP	MPRV SR	1 754 490 415
Efektívna verejná správa	MV SR	278 449 284
Technická pomoc	ÚV SR	159 071 912
Program rozvoja vidieka	MPRV SR	1 545 272 844
Rybné hospodárstvo	MPRV SR	15 785 000
SPOLU		15 329 374 992

**Indikatívny finančný plán investičných zámerov mesta Handlová 2016-2020***Tabuľka 20 Indikatívny finančný plán investičných zámerov mesta Handlová 2016-2020*

Opatrenie 1.1.1	Podporiť rozvoj nízko prahových a terénnych sociálnych služieb	Aktivita 1.1.1.1	Zriadenie absentujúcich nízkoprahových sociálnych služieb a udržanie jestvujúcich sociálnych služieb	1 000 000,-€
		Aktivita 1.1.1.2	Rekonštrukcia a modernizácia objektov, ktoré poskytujú služby na komunitnej báze.	1 450 000,-€
		Aktivita 1.1.1.3	Rekonštrukcia a modernizácia dvoch bytových domov s bytmi osobitného určenia.	1 000 000,-€
Opatrenie 1.1.4	Udržať a skvalitniť sieť škôl a školských zariadení.	Aktivita 1.1.4.1.	Komplexná revitalizácia predškolskej výchovy.	750 000,-€
		Aktivita 1.1.4.2	Modernizácia a rekonštrukcia objektov ZŠ.	950 000,-€
		Aktivita 1.1.4.3	Modernizácia učebných priestorov ZŠ a ich materiálno-technického vybavenia	300 000,-€
		Aktivita 1.1.4.4	Rekonštrukcia objektu CVC a ZUŠ (zníženie spotreby energie).	1 000 000,-€
		Aktivita 1.1.4.6	Zrealizovať zámer rozšírenia kapacít v materských školách.	750 000,-€
Opatrenie 1.1.6	Vytvorenie komplexnej ponuky pre trávenie voľného času a spoločenský život.	Aktivita 1.1.6.3	Obnova a budovanie detských ihrísk v meste.	100 000,-€
		Aktivita 1.1.6.5	Vybudovať pre mladých U- rampu, skate dráhu ...	15 000,-€

Opatrenie 1.2.2	Zmodernizovanie a zrekonštruovanie verejných budov vo vlastníctve mesta	Aktivita 1.2.2.1	Modernizácia a rekonštrukcia budov vo vlastníctve mesta (aj Nová Lehota a Morovno).	7 000 000,-€
Opatrenie 1.2.4	Budovanie a rekonštrukcia miestnych komunikácií.	Aktivita 1.2.4.1	Rekonštrukcia miestnych komunikácií.	2 100 000,-€
		Aktivita 1.2.4.2	Vybudovanie chodníkov pre peších	500 000,-€
		Aktivita 1.2.4.4	Pripraviť realizáciu riadenej križovatky v časti MC a ČSA	150 000,-€
		Aktivita	Osloviť spoločnosť Lídl	250 000,-€



		1.2.4.5	a hľadať riešenie vybudovania nového mostového telesa.	
Opatrenie 1.2.5	Zlepšenie občianskej vybavenosti.	Aktivita 1.2.5.1	Budovanie nových oddychových zón v meste	200 000,-€
		Aktivita 1.2.5.2	Úprava medziblokov sídlisk .	250 000,-€
		Aktivita 1.2.5.4	Vybudovať autobusovú stanicu a presmerovať dopravu z CMZ.	750 000,-€
		Aktivita 1.2.5.6	Dobudovanie bezdrôtového rozhlasu na sídliskách a okrajových častiach mesta	50 000,-€
		Aktivita 1.2.5.7	Vybudovať parkovacie miesta na území mesta	120 000,-€
		Aktivita 1.2.5.8	Vybaviť sídliská novými autobusovými zastávkami a odpadkovými nádobami	100 000,-€
		Aktivita 1.2.5.12	Podporovať výstavbu garáží na sídliskách na nevyužitých pozemkoch (GP)	2 000,-€
Opatrenie 1.2.6	Skvalitnenie spôsobu nakladania a zhodnocovania odpadov.	Aktivita 1.2.6.4	Rekultivácia skládky	511 000,-€

Opatrenie 2.1.1	Využitie prírodného a historického potenciálu pre rozvoj cestovného ruchu.	Aktivita 2.1.1.3	Spolupracovať pri budovaní cyklotrasy Handlová - Prievidza	3 000 000,-€
		Aktivita 2.1.1.4	Budovanie cyklistických trás s prepojením v intraviláne a extraviláne.	200 000,-€
		Aktivita 2.1.1.7	Hľadať externé finančné prostriedky na využitie potenciálu geotermálneho vrtu.	3 400 000,-€

Opatrenie 2.2.1	Zlepšenie dopravnej dostupnosti regiónu a presunutie nákladnej dopravy z centra mesta.	Aktivita 2.2.1.3	Realizovať výstavbu komunikácie cez stabilizačný násyp pre nákladnú dopravu.	595 000,-€
--------------------	---	------------------	--	------------



Záver

Jedným zo základných princípov regionálnej politiky je princíp partnerstva. Ten v praxi znamená aktívnu spoluprácu všetkých subjektov regionálneho rozvoja – orgánov štátnej správy, miestnej samosprávy a samosprávnych krajov, podnikateľských subjektov, mimovládnych neziskových organizácií a občianskych aktivistov. Úsilie jednotlivých subjektov, ktoré ovplyvňujú regionálny rozvoj musí byť zosúladené tak, aby sa dosiahol maximálny účinok. Vo viacerých mestách, či regiónoch sa tento princíp úspešne uplatňuje a výsledkom sú spoločné združenia a aj spoločné projekty.

Najväčší kus práce je ešte stále pred nami. O úspechu budeme môcť hovoriť až vtedy, keď sa uzavrie posledný projekt a vyčerpajú sa všetky šance, ktoré pre Slovensko ale aj mesto Handlová členstvo v Európskej únii prinieslo.

Prvým krokom k tomu, aby sa mesto Handlová mohlo uchádzať o prostriedky európskych štrukturálnych fondov je spracovanie strednodobého rozvojového dokumentu, ktorým je Program rozvoja mesta na princípe partnerstva. Jeho následná realizácia by pre mesto znamenala hlavne prílev investícií a vytvorenie nových pracovných príležitostí pre obyvateľov vo sfére priemyslu a cestovného ruchu , čo by v konečnom dôsledku prispelo k zlepšeniu kvality života jeho obyvateľov. Kedysi banícke mesto by na jednej strane získalo imidž konkurencieschopného , moderného a polyfunkčného centra a zároveň by zostali zachované jeho tradície.

Program rozvoja mesta bol zverejnený 10.11.2015, prerokovaný na Mestskej rade dňa 23.11.2015 a schválený MsZ dňa 10.12.2015



Zoznam použitých zdrojov

1. Integrovaná stratégia OZ Žiar na roky 2010-2014
2. Konsolidovaná výročná správa mesta za rok 2014
3. Metodika na vypracovanie Programu hospodárskeho rozvoja a sociálneho rozvoja obce/obcí/ VÚC návrh
4. Národná stratégia trvaloudržiateľného rozvoja Slovenskej republiky
5. Partnerská dohoda pre SR na roky 2014-2020
6. Program hospodárskeho a sociálneho rozvoja mesta Handlová 2006-2014
7. Program hospodárskeho a sociálneho rozvoja TSK 2013-2023
8. Realizačný program mesta Handlová
9. Správa o činnosti CVČ relax
10. Správa o činnosti škôl a školských zariadení šk. rok 2014/2015
11. Správa výsledkoch hospodárenia Domu kultúry za rok 2014
12. Stratégia trvaloudržiateľného rozvoja Združenia obcí Handlovskej doliny
13. ÚPD mesta Handlová, zmeny a doplnky č.3
14. Územný plán mesta Handlová. Aktualizácia 2006, zmeny a doplnky č. 2
15. Nariadenie Európskeho parlamentu a rady 1305/2013
16. Usmernenie postupu pri vypracovaní programov rozvoja obcí a ich posudzovania procesom strategického environmentálneho hodnotenia podľa Zákona č.24/2006 Z.z o posudzovaní vplyvov na životné prostredie v platnom znení

Internetové odkazy

www.alianciapas.sk
www.eurostat.eu
www.handlova.sk
www.nds.sk
www.orsr.sk
[www. statistics.sk](http://www.statistics.sk)
www.upsvar.sk
www.zrsr.sk



Príloha 1 Zoznam podnikateľských subjektov

Názov FO/PO	Sídlo FO/PO	SK NACE	Podnikateľská činnosť
180 stupňov Burger House	Pstruhárska 5	56.10	reštaurácia
A - gips, s. r. o.	Prievidzská 220/23	41.20	stavebné práce
ABC trade, spol. s r.o.	Školská 19	41.20	zateplovanie budov
ABLEmont, s.r.o.	Mostná 1941/31	46.90.0	maloobchod
ABOS TEXTIL	NÁMESTIE BANÍKOV	46.90.0	maloobchod
AC Elektro, s.r.o.	ČSA 12	46.90.0	maloobchod
ACCOUNTING BS s.r.o.	Prievidzská 222/29	69.20.0	účtovníctvo
AFUP s. r. o.	Československej armády 241/32	46.90.0	maloobchod
Ager trade, s.r.o.	Prievidzská 31/15	46.90.0	maloobchod
AGRO - HANDLOVÁ, s.r.o.	Školská 43	46.90.0	maloobchod
AGRO RYBIA FARMA, s. r. o.	Štrajková 1	46.90.0	maloobchod
AK Kollár	29.augusta 86	46.90.0	maloobchod
ak-tak-inak, s.r.o.	Krátka 10	46.90.0	maloobchod
Aladár Huszár TRAMP FRUIT OVOCIE-ZELENINA	29.augusta	46.90.0	nákup a predaj zeleniny
Alena Hlivová	Zápotockého 1427/25	46.90.0	maloobchod
Alena Hlivová	Zápotockého 1427/25	46.90.0	maloobchod
Alena Hlivová	Morovnianska cesta 56/10	69.20.0	účtovníctvo
Alexander Hegedüs ELEKTROPLUS	1. mája 99	27.33.0	elektrikár
Alexandra Ličková Kozmetický salón Alexandra	Stará cesta 60	96.02.0	kozmetika
Alex-snack bar	Švermová 3	56.10	pohostinstvo
Alles fürs Grüne s. r. o.	Okružná 15/10	01.6	poľnohospodárstvo
Alžbeta Kozáriková BETTY	Námestie Baníkov 24	10.89.0	cukrárska výroba
AMFIBIA, s.r.o.,	Mostná 1932/5	46.90.0	maloobchod
AN & DO, spol. s r.o.	ul. 29. augusta 56/7	47.99.0	velkoobchod
Andrea Karásková	M. R. Štefánika 1143/15	68.31.0	realitná kancelária
Andrea Nováková-Sladká vášeň	29. augusta 44/4	46.90.0	maloobchod
Andrea Verzea	Morovnianska cesta 62/5	88.10.0	opatrovatel'ka
Anna Kúdelová	Mierové námestie 251/23	96.02.0	kozmetika
Anna Varínová	Ligetská 3892/1A	46.90.0	maloobchod
Anton Jurík FLORA	Žiarska 24	46.90.0	maloobchod
Antónia Valková LIGETA	Ligetská 52	46.90.0	maloobchod
Aone trade s.r.o.	Prievidzská 43/1	46.90.0	maloobchod
Apex Gaming Slovakia s. r. o.	Ligetská cesta 2	46.90.0	maloobchod
Apothecarius, a. s.	1. mája 448/80	47.43.0	lekárneň
AP-Trade Slovakia, s. r. o.	Potočná 66	46.90.0	maloobchod
ARCHON s. r. o.	Odbojárov 1721/43	46.90.0	maloobchod
ASAK-STAV s. r. o.	Československej armády 240/24	43.39.0	murár



AUTOMOTOKLUB, spol. s r.o.	Poštová 4	45.20.0	automechanik
Autoservis RMK, s. r. o.	Prievidzská 786/74	45.20.0	automechanik
AZdoor s. r. o.	Nová Lehota 54	46.90.0	maloobchod
B.K.S.P., spol. s r.o.	Námestie baníkov 24	23.70.0	kamenárstvo
B.V.L. Elmont s. r. o.	29. augusta 97/31	46.90.0	maloobchod
BADÍK s. r. o.	Okružná 43	41.20	stavebné práce
Barbora Ederová	Lipová 369/13	96.02.0	kaderníctvo
Basket bar	Partizánska 2	56.30.0	pohostinstvo
Basketbalový klub Handlová, spol. s r.o.	Údernická 51	63.99.0	obchod a služby
BAUER COMPANY, s. r. o.	Marka Čulena 1614/14	56.10	reštaurácia
Bc. Katarína Surmová	Nová Lehota 107	69.20.0	účtovníctvo
Bedřich Vojáček PAVO	Nám.Baníkov 24	46.90.0	maloobchod
BELIANSKY s. r. o.	Robotnícka 1452/9	02.40.9	lesníctvo
BESTERBAU, s. r. o.	Morovnianska cesta 1761/54	43.39.0	murár
BG Company, s. r. o.	Handlová, SNP 16	46.90.0	maloobchod
Bird Control s.r.o.	Pionierov 1838/13	43.99.0	práce vo výškach
Bistro arched	29. augusta 86	56.30.0	pohostinstvo
Bistro Ľubica - Schnitzel Haus	Partizánska 14	56.10	reštaurácia
BLAHO SK, s. r. o.	Mostná 1778/2	46.90.0	maloobchod
Bohuš Križan	Mostná 1774/22	46.90.0	maloobchod
BONO TRADING, s.r.o.	Ligetská 2	46.90.0	maloobchod
Božena Wohlandová, PE-MA	M. R. Štefánika 1115/16	96.02.0	pedikúra
Branislav Škrteľ	Okružná 1864/2	56.10.9	rýchle občerstvenie
Brasil, s. r. o.	Pstruhárska 791/25	46.90.0	maloobchod
BRUTUS, spol. s r.o.	ul. 29. augusta 12	46.90.0	maloobchod
Bytový podnik Handlová, š.p.	Pekárska ul.12	68.32.0	správa bytov
C.B. ONE, s.r.o.	29. augusta 44/6	46.90.0	maloobchod
Cafe Time	Námestie baníkov	56.10	kaviareň
CARDUELIS s.r.o.	Odbojárov 45	46.90.0	maloobchod
cncING s.r.o.	Údernická 334/16	25.61.0	kováč
Čajovňa Camellie	Poštová 2	56.10	čajovňa
Dagmar Holúbková	Československej armády 12	96.02.0	kozmetika
Dagmar Oboňová	Partizánska 1644/3/3	96.02.0	manikúra
Dagmar Zárubová - PEDIKÚRA DASIA	Náhradné pole 24	96.02.0	pedikúra
Dajana Kovačovičová - KVETINÁRSTVO	Nám. baníkov 20	46.90.0	maloobchod
Dajana Kovačovičová - KVETINÁRSTVO	Dimitrovova 2	46.90.0	maloobchod
Dalibor Stoličný	Mostná 1942/19	46.90.0	maloobchod
DAMAT, s.r.o.	Pstruhárska 1486	46.90.0	maloobchod
Dana Litvová kaderníctvo Dali	Kpt. Nálepku 22	96.02.0	kaderníctvo
Daniela Mužíková	Mostná 23/8	46.1	sprostredkovanie obchodu



DE - BRA s. r. o.	Sadová 3981/3	46.90.0	maloobchod
DEIMOS.SK s. r. o.	Mierové námestie 250/13	46.90.0	maloobchod
DELTA SYSTÉM, a.s.	Sama Chalupku č.6	46.90.0	stavebniny
Denis Hickl	Československej Armády 235/6	41.20	stavebné práce
Detský svet	Morovniarska cesta 1920	56.10	reštaurácia
Dezider Toncsko DETO	Dezider Toncsko DETO	25.11.0	zámočník
DL strihy-CAD, s.r.o.	Ul.29.augusta 55/3	14.12.0	krajčír
Döner Kebab	Námestie baníkov 13	56.30.0	rýchle občerstvenie
Drotex Comp s.r.o.	Duklianska 519/22	96	liečiteľ
DROTEX comp., s.r.o.	Duklianska 519/22	46.90.0	maloobchod
Dušan Chlebina Realitt	Železničiarska 4007/39	46.90.0	maloobchod
DUVA SK s. r. o.	Morovniarska cesta 1810/51	46.90.0	maloobchod
E L T O P , spol. s r.o.	Nám.Baníkov 16	46.90.0	maloobchod
Edita Kováčiková	Okružná 1881/35	46.90.0	maloobchod
EFORT, s.r.o.	Nádaždyho 104/15	46.90.0	maloobchod
EKO Energy SK, s.r.o.	Ľudovíta Štúra 614/9	46.90.0	maloobchod
ELKOMP, s. r. o.	Márie Vladovej 2/1070	46.90.0	maloobchod
Emília Lukášová	Okružná 1869/39	96.02.0	kaderníctvo
epty s. r. o.	Mostná 1941/37	46.90.0	maloobchod
ERSAL, s. r. o.	29. augusta 98/45	14.12.0	výroba odevov
Espresso FUN	Námestie baníkov 4	56.30.0	pohostinstvo
eStaving, s. r. o.	Okružná 1880/13	43.39.0	murár
Eva Daubnerová	M. R. Štefánika 1140/24	69.20.0	účtovníctvo
Eva Dorotjaková	Prievidzská 216/5	46.1	sprostredkovanie obchodu
Eva Chylová	Morovniarska cesta 62/10	14.12.0	krajčír
Eva Nieburová	29. augusta 88/86	96.02.0	kaderníctvo
Eva Nowaková	Kremnická 593/14	46.90.0	maloobchod
Eva Ostášová Rozličný tovar	Cintorínska 1	46.90.0	maloobchod
Eva Ulbriková KAMÉLIE	Námestie baníkov 24	96.02.0	kaderníctvo
Farma Handlová	Pstruhárska 17	75.00.0	chov zvierat
Ferdinand Kara - UNIPAS	S. Chalupku 6	25.11.0	zámočník
Fit cafe	Údernická 51	93.13.0	fitness centrum
FLORENA, verejná obchodná spoločnosť	Nám. baníkov 24	96.03.0	pohrebníctvo
FOURES s. r. o.	Okružná 5	46.90.0	maloobchod
František Gavalec	Nám. Baníkov 13/24	56.30.0	pohostinská činnosť
František Gavalec	Prievidzská 220/23/3	43.34.0	maliarske práce
Freestyle agency, s. r. o	Okružná 21/2	82.11.0	administratívne práce
Gabriela Chribíková KOZMETICKÝ SALÓN ALEXANDRA	Okružná 37/14	96.02.0	kozmetika
Gabriela Pittnerová - L & G	Železničiarska 204/27	73.11.0	reklamná činnosť
GameForce s.r.o.	Morovniarska cesta 1792/27	46.90.0	maloobchod
GK - Kozmetika s.r.o.	Námestie baníkov 20	96.02.0	kozmetika



GLORIA VITAE, s.r.o.	Okružná 5A	86.2.	zdravotníctvo
GOLTRANS s.r.o.	1.Mája 74	49.41.0	nákladná doprava
GRANEXITO s.r.o.	Prievidzská 15/11	46.90.0	maloobchod
GYNFEM, s.r.o.	Morovnianska cesta 1795/10	86.2.	zdravotníctvo
GYN-IN, s.r.o.	Morovno 117	86.2.	zdravotníctvo
Hana Sýkorová - MM Electric	1. mája 301/29	46.90.0	maloobchod
HAND - REAL, s. r. o.	Železničiarska 213/21	68.31.0	realitná kancelária
HANDIMEX-BYT, spol. s r.o.	Mostná 71	69.20.0	účtovníctvo
HANDLOVSKÁ ENERGETIKA, s.r.o.	Štrajková 1	46.90.0	maloobchod
HATER - HANDLOVÁ spol. s r.o.	Potočná 20	46.90.0	maloobchod
HEKA, spol. s r.o.	1.mája 18	02.40.9	práca v lese
HELAPLAST spol. s r.o.	Údernícka 51	22.29.0	výroba plastov
HERBAE, s.r.o.	Okružná 5A	47.73.0	lekáreň
Herný svet s.r.o.	Morovnianska cesta 1792/27	46.90.0	maloobchod
Hilda Bolemanová	Nám. Baníkov 13/24	56.10	reštaurácia
Hoši s. r. o.	29. augusta 89/92	71.11.0	projektovanie stavieb
HRC SK, s. r. o.	Nová Lehota 119	46.90.0	maloobchod
hukoflek group, s. r. o.	Okružná 9	46.90.0	maloobchod
Hutira Slovakia s.r.o.	29.augusta 92	33.0	výroba, predaj a servis zariadení pre plynárenský priemysel
Hutira Relax Club s.r.o.	29.augusta 92	55.10.0	Reštaurácie, ubytovanie, šport, relax
IBS Handlová s.r.o.	Sama Chalupku 6	46.90.0	maloobchod
Imrich Jaško	Morovnianska cesta 26/9	56.30.0	pohostinstvo
Ing. Blažej Litva	Morovnianska cesta 20/7	46.90.0	maloobchod
Ing. Darina Božanská	Robotnícka 1203/32	69.20.0	účtovníctvo
Ing. Eva Podobová	SNP 62/15	69.20.0	účtovníctvo
Ing. František Macák	Partizánska 1647/8	62.09.0	IT služby
Ing. Ingrid Švecová	Okružná 1880/15	46.1	sprostredkovanie obchodu
Ing. Ingrid Švecová	Okružná 1880/15	46.1	sprostredkovanie obchodu
Ing. Ivana Staneková	29. augusta 79/22	46.90.0	maloobchod
Ing. Juraj Medera -M.R.A.	Mostná 39/7	41.20	stavebníctvo
Ing. Juraj Záhorský PAROM	Školská 18	46.1	sprostredkovanie obchodu
Ing. Mária Janičeková Ka - Mo	29. augusta 50/4	46.1	sprostredkovanie obchodu
Ing. Martin Žabenský - YADO	Pstruhárska 785/5	14.12.0	výroba odevov
Ing. Miroslav Príhoda	Prievidzská 3647/87	47.30.0	čerpacia stanica
Ing. Peter Ertel Mäsovýroba	Námestie baníkov 16	10.13.0	mäsovýroba
Ing. Roman Lauko L A U R O	Mostná 1933/43	46.90.0	maloobchod
Ing. Viliam Fekete	Obrancov mieru 1683/4	46.1	sprostredkovanie obchodu
Ing. Vladimír Kopál	Potočná 10	46.1	sprostredkovanie obchodu
Ingrid Gregušová	Námestie baníkov 20	96.02.0	kozmetika
IntEdu s.r.o.	ČSA 32/2	46.90.0	maloobchod
Irena Slotová KERAM	29.augusta 38/5	46.90.0	maloobchod
Ivana Dioszegiová	Lipová 6	69.20.0	účtovníctvo



Ivana Jasová	Žiarska 1010/81	96.02.0	kaderníctvo
Ivana Kóšová	J. L. Bellu 3	46.90.0	maloobchod
Ivana Králiková - Perfekto	Morovno 4	49.39.0	osobná cestná doprava
Iveta Hlivová	Sadová 7	46.90.0	maloobchod
J&J HANDGROUP, s. r. o.	Prievidzská 77/A	73.11.0	reklama
Ján Gerát PANADA BAR	Prievidzská 19/2	41.20	stavebníctvo
Ján Kaniansky	29. augusta 86/70	25.61.0	kováč
Ján Kerata - JAKER	Morovnianska cesta 1731/37	46.90.0	maloobchod
Ján Kliniec	Mierové námestie 250	46.90.0	maloobchod
Ján Kováč - B+K	SNP 16	82.99.0	organizovanie kultúrnych podujatí
Ján Mazán	Morovnianska cesta 1761/60	41.20	stavebné práce
Ján Pukač	J. Vallu 7/3	96.04.0	masér
Ján Užík Zváračské práce	Kpt. Nálepku 1914/76	25.11.0	zvárač
Jana Halmešová	Údernická 317/11	46.90.0	maloobchod
Jana Haviarová	Okružná 1860/7	96.04.0	masérské služby
Jana Javorská	Stará cesta 25	46.90.0	maloobchod
Jana Konczová	Okružná 4	96.02.0	kaderníctvo
Jana Lacková	Jána Vallu 1638/8	75.00.0	starostlivosť o zvieratá
Jana Marková	Údernická 343/42	96.02.0	kaderníctvo
Jana Prôčková	1. mája 60	46.90.0	maloobchod
Janette drevoex s.r.o.	Prievidzská 217/11/9	46.90.0	maloobchod
Janka Keratová	Morovnianska cesta 37/7	46.90.0	maloobchod
Jarmila Ličková	29. augusta 78/2	14.12.0	krajčír
Jarmila Pukačová	Jána Vallu 1635/7	96.04.0	masér
Jaroslav Molota	Parková 52	43.32.0	stolár
Jaroslav Pazdera Zorica	Morovnianska cesta 1797/40	56.10.9	rýchle občerstvenie
Jaroslav Šlechta - LITERA	Pekárska 40	18	polygrafická výroba
Jaroslav Švec	Parková 815/48	27.33.0	elektrikár
JAVOR MJ s. r. o.	Stará cesta 914/25	45.20.0	automechanik
JENEL, s.r.o.	Nová Lehota 30	46.90.0	maloobchod
JoRis, spol. s r. o.	29. augusta 45/9	82.11.0	administratívne práce
Jozef Brnák	Morovnianska cesta 3/11	49.39.0	cestná doprava
Jozef Jančík	29. augusta 98/45	69.20.0	účtovníctvo
Jozef Kara	Mierové námestie 250/13	41.20	stavebné práce
Jozef Krč INTERIER RENOVA	Údernická 328/47	41.20	stavebníctvo
Jozef Krč STOLÁRSTVO	Pstruhárska 17	43.32.0	stolárstvo
Jozef Kriváň - EUROTRANS	Okružná 18/12	49.41.0	cestná doprava
Jozef Mikuš - MIKON	Prievidzská 216/5	47.99.0	velkoobchod
Jozef Šimon - AUTODIELŇA	Stará cesta 45	45.20.0	automechanik
Jozef Vaigl - SOX Land & David James	Okružná 15/2	47.99.0	velkoobchod
Jozef Weiss EKOTEMP	Kpt.Nálepku 58	96.09.0	Montáž elektrického vykurovania
JSJ COMPANY s. r. o.	Odbojárov 43	46.90.0	maloobchod
JUDr. Pavel Vereš VEKY	Nám.Baníkov	46.90.0	maloobchod



Juraj Ďurjak	Mierové námestie 25/9	02.20.0	ťažba dreva
Juraj Sovský - BAUMAT	Pstruhárska 1	47.99.0	velkoobchod
Kaderníctvo	Nám.baníkov 24	96.02.0	kaderníctvo
Kaderníctvo David	Nám.baníkov 20	96.02.0	kaderníctvo
Kaderníctvo JENNA	Nám.baníkov	96.02.0	kaderníctvo
Kaderníctvo Sofia	Okružná 15	96.02.0	kaderníctvo
KAHO, s. r. o.	Partizánska 1647/8	46.90.0	maloobchod
Kamila Červíková	Fučíkova 1583/20	46.90.0	maloobchod
Kamila Jakubíková Farby-laky	Mierové nám 250	46.90.0	maloobchod
Karol Štingl - AUTOSÚČIASTKY	Hlboká 1358/1	46.90.0	maloobchod
Karol Štingl	1. mája 303/33	49.39.0	osobná cestná doprava
Katarína Hromádková - OKRASNÉ RYBNÍKY	Ružová 436/20	56.30.0	pohostinská činnosť
Katarína Hurbáneková - PEMA	Okružná 37/13	46.90.0	maloobchod
Katarína Smoláriková	Odbojárov 1884/33	46.90.0	maloobchod
Katarína Smoláriková	Kremnická 9	46.90.0	maloobchod
Katarína Vašeková	Morovniarska cesta 1792/27	46.90.0	maloobchod
KELMAX, s.r.o.	Okružná 26/3	27.33.0	elektrikár
KIMES s.r.o.	Školská 563/29	46.90.0	maloobchod
KittCare s.r.o.	Ligetská 1175/20	86.2	zdravotníctvo
KL Production s. r. o.	Dimitrovova 25/1	73.11.0	reklama
KONADO s.r.o.	S. Chalupku 6	46.90.0	maloobchod
KORE Trade Holding s.r.o.	Ferka Nádaždyho 101/5	46.90.0	maloobchod
KORE Trade Holding s.r.o.	Ferka Nádaždyho 101/5	47.99.0	velkoobchod
Krajčírska dielňa	Morovniarska cesta 1986	14.12.0	krajčír
KRASLAV, s.r.o.	Námestie baníkov 18/5	46.90.0	maloobchod
L & Z, spol. s r.o.	Športová 40	73.11.0	reklama
L & Z, spol. s r.o.	Športová 40	47.99.0	velkoobchod
Ladislav Baláž EMMKA	Fučíkova 1590/11	46.90.0	maloobchod
Ladislav Minárik L a D	Dimitrovova 394/15	46.90.0	maloobchod
AMO Handlová, s. r. o.	Hviezdoslavova 1315/14	46.90.0	maloobchod
Lassieland	SNP 47/8	46.90.0	maloobchod
LAUGOR s.r.o.	Pekárska 665/32	46.90.0	maloobchod
Lekárň Barbora	SNP 44/2	47.73.0	lekárň
Lekárň pri NsP	SNP 1882	47.73.0	lekárň
Lekárň Sv. Kataríny s. r. o.	Parková 1380/17	47.73.0	lekárň
LPI comp s. r. o.	1. mája 294/15	46.90.0	maloobchod
LUAN s.r.o.	Pstruhárska 2/A/3914	46.90.0	maloobchod
Ľubica Karová	29. augusta 98/43	96.02.0	kaderníctvo
Ľubica Mániková - výkopové práce	Nová Lehota 79		stavebníctvo
Ľubomír Ďurčat' - TRANSPORT	Parková 2	49.41.0	cestná doprava



Lubomír Kollár	Morovnianska cesta 5/13	43.34.0	maliar
Lucia Ulbriková	Nám. baníkov 13	96.02.0	kaderníctvo
Ľudmila Kocianová	Morovnianska cesta 62/5	88.10.0	opatrovateľstvo
Ľudovít Mucha Malum	I.Krasku 2	43.34.0	maliarske práce
Ľudovít Sapančík	Robotnícka 1751/40	73.11.0	reklamná činnosť
LUKAS HANDLOVÁ s. r. o.	J. L. Bellu 3661/6	46.90.0	maloobchod
Lukáš Lenhart	Ferka Nádaždyho 101/3	68.31.0	realitná kancelária
M.A.A.C. Slovakia s.r.o.	Lipová 8	46.90.0	maloobchod
MAD&HEAD s.r.o.	SNP 9	46.90.0	maloobchod
MACH s.r.o.	Lipová 367/3	46.90.0	maloobchod
MAJA PLUS, s.r.o.	Železničiarska 213/21	55.10.0	ubytovanie
Marek Helcz	1.mája 261/18	75.00.0	lesníctvo - služby
Margita Toncsková Holičstvo Ž + T	29.augusta	96.02.0	kaderníctvo
Mária Kolorédyová SUVENÍR	Partizánska 10/2	46.90.0	maloobchod
Mária Kotianová EMKA	Nám.Baníkov 24	96.02.0	kaderníctvo
Marián Grolmus	Prievidzská 43/1	93.13.0	fitness centrum
Martin Kmeť	29.augusta 98/47	41.20	stavebníctvo
Martin Koprivňanský	29. augusta 98/45	46.90.0	maloobchod
Martin Krško	29. augusta 81/50	41.20	stavebné práce
Martin Máčaj	Morovnianska cesta 1731/39	43.39.0	murár
Martina Fabriciusová - DOBRÉ PRE ŽIVOT	Stará cesta 943/20	32.13.0	výr.bižutérie
Martina Klimová	Morovnianska cesta 11/4	96.02.0	manikúra
Martina Krchňavá	Kpt. Nálepku 17	46.90.0	maloobchod
Martina Makovinská	Morovnianska cesta 1792/27	46.1	sprostredkovanie obchodu
Matej Fábry MUSIC	ČSA 40/21	82.99.0	organizovanie kultúrnych podujatí
Mäsiarstvo Miroslav Murár s.r.o.	Pod šachtou 4006/28	46.90.0	maloobchod
MEDILA, s.r.o.	Márie Vladovej 8	46.90.0	maloobchod
Mgr. Lubomír Obert	Partizánska 165/53	69.10.0	právnik
Michaela Murárová	Pod Šachtou 4006/28	96.02.0	kaderníctvo
Michal Ďurdina	Okružná 1877/32	73.11.0	reklamná činnosť
Michal Hertlík	OD-Jednota	46.90.0	maloobchod
Michal Pittner DREVON - EXEL	Železničiarska 204/27	02.20.0	ťažba dreva
Michal Sekereš	Okružná 1881/25	56.10	reštaurácia
Michal Slepánek	Morovnianská cesta 1798/62	74.20.0	fotografické služby
MiL, spol. s r.o.	Školská 34	46.90.0	maloobchod
Milan Paukov NANI	Kpt. Nálepku 1237/42	46.90.0	maloobchod
Miloš Petrucha	Morovnianská cesta 1792/27	56.10	reštaurácia
Mini potraviny	29.augusta 36	46.90.0	maloobchod
Miroslav Karásek	M. R. Štefánika 1143/15	68.31.0	realitná kancelária
Miroslav Krško Reštaurácia Mladý	Pstruhárska 3	56.10	reštaurácia
Miroslav Matiaško	Cintorínska 491/16	56.10.9	rýchle občerstvenie



Miroslav Murár	Pod Šachtou 4006/28	46.90.0	maloobchod
Miroslava Kubincová	Okružná 1877/32	74.30.0	prekladateľstvo
Miroslava Máčeková	Kpt. Nálepku 1909/64	64.92.0	poskytovanie úverov
Miroslava Nováková - Kozmetika MIRKA	Údernícka 5/3	96.02.0	kozmetika
Miroslava Santorisová	Československej armády 238/20	69.20.0	účtovníctvo
Miroslava Stoličná	Mostná 19/11	46.90.0	maloobchod
MLAĎ - PLASTY, s.r.o.	Potočná 20	46.90.0	maloobchod
MLAD s.r.o.	Pstruhárska 5	14.12.2000	výroba odevov
MODEC baby-detský obchod	Poštová 58	46.90.0	maloobchod
MOLOTA s.r.o.	Ľudovíta Štúra 3619/14	25.61.0	kováč
MONDOSTAV s.r.o.	Morovnianska cesta 1795/10	46.90.0	maloobchod
Monika Nagyová	Československej armády 241/28	81.29.0	upratovacie práce
Monte Kiara s.r.o.	ul. 1. mája 295/17	46.90.0	maloobchod
MONTPLAST spoločnosť s ručením obmedzeným	Prievidzská 13/13	22.29.0	plastové okná
MSP-KO s. r. o.	Československej armády 10/4	46.90.0	maloobchod
MVDr. Adriana Mayerová	Potočná 181/36	46.90.0	maloobchod
MVDr. Tomáš Hegedús	Potočná 181/36	75.00.0	veterinár
N E S A B s. r. o.	Morovno 117	86.2.	zdravotníctvo
Nam Hoang Tran Módny Tran	Švermova 1705/18	46.90.0	maloobchod
Namax s.r.o.	Morovnianska cesta 1716/15	46.90.0	maloobchod
Naturo, s. r. o.	Mostná 1941/31	46.90.0	maloobchod
Norbert Ďuriš - Piváreň Mamutík	Nám. baníkov 28	47.99.0	velkoobchod
Norbert Ďuriš - Piváreň Mamutík	Nám. baníkov 28	47.99.0	veľkoobchod
Norbert Koncz	29. augusta 40/3	46.90.0	maloobchod
Nové Mexiko	ČSA 46	56.30.0	pohostinstvo
Občianske združenie PARADI ROMA	Štrajková 15	14.12.0	krajčír
Oľga Klimentová traviny - Hostinec	Ligetská 50	46.90.0	maloobchod
Oľga Müllerová Kozmetika Z U Z A N A	Mierové nám .13/3	96.02.0	kozmetika
Ondrej Červeň A i C	Morovnianska cesta 33/8	46.90.0	maloobchod
Ondrej Galbavý	Hviezdoslavova 1304/9	46.90.0	maloobchod
Ondrej Vrška	Mostná 1933/45	41.20	stavebníctvo
Patrik Turčan	Kpt. Nálepku 4	43.32.0	stolár
Pavel Mucha - PELETON	Morovnianska cesta 29/6	46.90.0	maloobchod
Pavel Mucha - PELETON	Morovnianska cesta 29/6	46.90.0	maloobchod
pcForce, s. r. o.	Morovnianska cesta 1792/27	46.90.0	maloobchod
PEKNÉ BÝVANIE - OM, s. r. o.	Prievidzská 63	16.10.0	výroba z dreva
Peter Babuljak EL-MONT	Mostná 32	27.33.0	elektrikár



Peter Brna PEBR	Nová Lehota 22	41.20	stavebné práce
Peter Gazdag Pegaz	Morovnianska cesta 33/13	45.20.0	autolakovňa
Peter Hnidka - LIENKA	29. augusta 12	46.90.0	maloobchod
Peter Kubík	Okružná 1856/11	41.20	stavebné práce
Peter Rigo	Okružná 1869/37	41.20	stavebníctvo
Peter Szalay SALLY	Údernícka 13/4	46.90.0	maloobchod
Peter Šebesta - TELEMONT	Pod šachtou 14	61.10.0	telekomunikácie
Peter Šurik	Okružná 1864/8	73.11.0	reklamná činnosť
Peter Záthurecký	Prievidzská 9/10	16.10.0	výrobky z dreva
Petr Darmovzal	Morovnianska cesta 37/9	82.99.0	organizovanie kultúrnych podujatí
Petra Hricová	29. augusta 97/35	96.02.0	manikúra
PeZu, s.r.o.	Poštová 59	46.90.0	maloobchod
Pizza Express	Prievidzská 68	56.10.9	rýchle občerstvenie
Pneuservis	SNP 3	45.20.0	automechanik
Pneuservis	Ľ. Štúra 17	45.20.0	automechanik
Pohostinstvo Papučka	Hviezdoslavova 1	56.10	pohostinstvo
Pohostinstvo Slovan	Partizánska 14	56.10	pohostinstvo
POINTARCH s. r. o.	SNP 53/18	71.11.0	projektovanie stavieb
PORTER ORSÁG, spol. s r.o.	Parková 804	46.90.0	maloobchod
POTRAVINY BEA	Morovnianská cesta 1791/13	46.90.0	maloobchod
Power team Slovakia s. r. o.	Pekárska ulica 3215	46.90.0	maloobchod
práčovňa Handlová	Námestie baníkov 1/2	96	práčovňa
ProfiWelding SK s. r. o.	Okružná 15/10	46.90.0	maloobchod
ProPaint, s. r. o.	Duklianska 6	46.90.0	maloobchod
PROSPERA	Okružná 15/4	46.90.0	maloobchod
ProTherm, s.r.o.	Duklianska 6	43.39.0	murár
Qube HQ, s. r. o.	Okružná 1872/30	46.90.0	maloobchod
Qube, s.r.o.	Okružná 1872/30	82.11.0	administratíva
Rastislav Gálik	Morovnianska cesta 44/3	02.20.0	ťažba dreva
REMATA, s. r. o.	Údernícka 332/8	55.10.0	ubytovanie
RENDEK s. r. o.	Partizánska 19/6	46.90.0	maloobchod
RENITEX, s. r. o.	Morovnianska cesta 1866	14.12.0	výroba odevov
REOMED SK s. r. o.	Mierové námestie 250/13	86.2.	zdravotníctvo
Repamach s. r. o.	Pstruhárska 1455/16	25.11.0	zámočníctvo
Reštaurácia Lesná	1. mája 15	56.10	reštaurácia
RHEA SK, s. r. o.	Lipová 8	14.12.0	výroba odevov
Right Choice Basketball Agency s.r.o. v likvidácii	Poštová 348/46	63.99.0	sprostredkovanie zamestania
Richard Červík	Fučíkova 1583/20	41.20	stavebníctvo
RL - TRADE, s. r. o.	Železničiarska 213/21	46.90.0	maloobchod
Róbert Juráš	Prievidzská 714/60	25.11.0	zvárač
Róbert Kempný ml.	Morovno 119	41.20	stavebníctvo
Rock Choppers Club	Nám.baníkov 18	56.10	pohostinstvo
Roman Kozárik	Prievidzská 27/6	25.11.0	zvárač



ROYAL DATA GROUP			
EUROPE s.r.o.	Duklianska 524/38	63.99.0	služby a obchod
Royal Data Group s.r.o.	Duklianska 524/38	46.90.0	maloobchod
Rozprávko	Mier. Nám. 250	46.90.0	maloobchod
RSVV s.r.o.	Hečkova 8	46.90.0	maloobchod
Ručná autoumyváreň	Prievidzská 68	45.20.0	autoumyváreň
Rudolf Zverbík FLÓRA J.Z.	J. L. Bellu 3661/6	47.99.0	veľkoobchod
RWC, s. r. o.	Ružová 427/2	46.90.0	maloobchod
S pub - pizzéria	Morovnianska cesta 1	56.10	reštaurácia
Salón pre psov JAYNEE	Potočná 36	75.00.0	starostlivosť o zvieratá
Silvia Kmet'ová	Partizánska 10/5	96.02.0	manikúra
Simona Horniaková - Healthy&Happy	SNP 66/29	82.11.0	poradenská činnosť
SLÁVIK – AGRO s.r.o.	Prievidzská 1853/66	01.6	poľnohospodárstvo
SLÁVIK-STAV s. r. o.	Prievidzská 1853/66	46.90.0	maloobchod
SLÁVIK-STAV s. r. o.	Prievidzská 1853/66	46.90.0	maloobchod
Slovenská reštaurácia	SNP 16	56.10	reštaurácia
Smartec s. r. o.	Údernícka 12/4	62.01.0	počítačové služby
Solárium	Pstruhárska 2/A	96	solárium
Sound City Pub, s.r.o.	Pstruhárska 1490/37	46.90.0	maloobchod
Spodné prádlo ALŽBETKA	Potočná 781	46.90.0	maloobchod
Stanley pub	SNP 1	56.10	pohostinstvo
SYMPATEA, s. r. o.	Údernícka 46	46.90.0	maloobchod
Synner, s. r. o.	Údernícka 13	46.90.0	maloobchod
Štefan Ladovský Oprava a ladenie hudobných nástrojov	Kpt.Nálepku 34	96.09.0	oprava hudobných nástrojov
Štefan Polakovič	Partizánska 1648/6	41.20	rekonštrukcie
Štefánia Ivaničová Ste Jsi	Odbojárov 43	46.90.0	maloobchod
TAKRA, s. r. o.	Okružná 1859/16	46.90.0	maloobchod
Táňa Trnková	Parková 1401/36	96.02.0	manikúra
Tatiana Hrčková	Odbojárov 21	02.40.9	práca v lese
Tatiana Krištofová	Okružná 1859/16/6	46.90.0	maloobchod
Tatiana Nagyová - KAMELIE	Mierové nám. 1	96.02.0	kaderníctvo
TEMPORER s. r. o.	Námestie baníkov 5	46.90.0	maloobchod
Tencer SP, s. r. o.	Okružná 7/20	46.90.0	maloobchod
Teploprojekt, s.r.o.	Jánošíkova 22	41.20	stavebníctvo
Textilná galantéria	Nám. baníkov 10/2	46.90.0	maloobchod
The Geekstars s. r. o.	Hviezdoslavova 9	46.90.0	maloobchod
Tomáš Ďurjak	Mierové nám. 25/6	02.20.0	ťažba dreva
TransEko, spol. s r. o.	Pstruhárska 1486	38.22.0	nakladanie s nebezpečným odpadom
TRICOMP spol. s r.o.	Potočná 66	47.99.0	veľkoobchod
TYRE STORE SK, s.r.o.	29. augusta 91/3	46.90.0	maloobchod
U halierika	SNP 3	46.90.0	maloobchod



UMYMA & FRESH Caffè	Pstruhárska 5	75.00.0	autoumyváreň
Valéria Kuzmínová	ČSA 12	96.02.0	kaderníctvo
Valéria Neuschlová	Partizánska 1647/8	14.12.0	krajčír
Večierka BERY - Kubálekova Petra	Lipová 6	46.90.0	maloobchod
Večierka FLORA	Partizánska 40	46.90.0	maloobchod
Viera Srnková	Morovniarska cesta 36/8	56.30.0	pohostinstvo
VIK - MAR, spol. s r.o.	Mostná 1947/9	46.90.0	maloobchod
Viktor Zderka - PCsH - PC servis Handlová	1. mája 306/39	62.09.0	počítačové služby
vivienne s.r.o.	Mostná 1932/3	46.90.0	maloobchod
Vladimír Benkovič AUTOŠKOLA	Okružná 1867/18/6	49.39.0	autoškola
Vladimír Ivan	Prievidzská 85	46.90.0	maloobchod
Vlasta Beránková	Morovniarska cesta 1761/56	85.10.0	jasle
W + W, spol. s r.o.	1. mája 80	47.99.0	veľkoobchod
W+W+W, s. r. o.	1.mája 80	46.90.0	maloobchod
XERO grafické štúdio	Námestie baníkov 13	82.11.0	administratíva
Zdenko Fabian	Krátka 406/2	41.20	stavebníctvo
Združenie obcí Handlovskej doliny	Námestie baníkov 5	82.11.0	administratívne služby
Zuzana Ulbriková - "XEDOX"	Železničarska 4007/37	46.90.0	maloobchod
Zuzana Viedenská	Dimitrovova 5/5	46.90.0	maloobchod
Želieziarstvo	Nám.baníkov 24	46.90.0	maloobchod
ŽELPO s. r. o.	Okružná 1868/24	47.99.0	veľkoobchod
Žofia Žabenská Holičstvo Ž + T	Ul.29.augusta 84	96.02.0	kaderníctvo



Príloha 2 Zoznam neziskových organizácií, združení a spolkov

Názov organizácie	Adresa	Hlavná činnosť organizácie
"Srdcom k nádeji"	Školská 24	Činnosti záujmových organizácií
AMARO GÓDI	Ligetská 13/4	Činnosti ostatných členských organizácií
ASTERION, n.o.	Námestie baníkov 5	Poradenské služby v oblasti podnikania a riadenia
AUTOMOTOKLUB Baník	F.Nádaždyho 2	Činnosti záujmových organizácií
BKV BANÍK HANDLOVÁ-PRIEVIDZA	Údernícka 51	Činnosti záujmových organizácií
DAZYA	Potočná 66	Činnosti záujmových organizácií
Dobrovoľné združenie zdravotníckych pracovníkov - HAVICENIA	ZS Morovianska cesta 5	Činnosti ostatných členských organizácií
DÚHA - sekcia rodičov a priateľov školy podporujúcej zdravie, n.o.	Materská škola, SNP 27	Ostatné vzdelávanie i. n.
EKOSAD	Partizánska 8/22	Činnosti záujmových organizácií
FC Baník HN Prievidza & Handlová	Údernícka 48	Ostatné športové činnosti
FITNESS-CYKLISTICKÝ KLUB HANDLOVÁ	ČSA 22/10	Činnosti ostatných členských organizácií
Handlovský banícky spolok	Námestie baníkov 7	Činnosti ostatných členských organizácií
Help, n.o.	Námestie baníkov 7	Ostatné vzdelávanie i. n.
Horolezecký klub Prometheus Handlová	Cintorínska 22	Činnosti záujmových organizácií
Jaskyniarsky klub HANDLOVÁ, Slovenskej speleologickej spoločnosti	Morovniarska 53/1	Činnosti ostatných členských organizácií
Jazmín n.o.	F. Nádaždyho 4	Ostatná sociálna starostlivosť bez ubytovania
Karpaty Art Gallery (Handlová-moje mesto), o.z.	Nám. baníkov 2	Činnosti záujmových organizácií
Klub Branného Viacboja Kynológov SR	Prievidzská 7/2	Činnosti záujmových organizácií
Klub kaktusárov Handlová	Lipová 7/6,	Činnosti ostatných členských organizácií
Klub slovenských turistov Baníka	Savina 12	Prevádzka športových zariadení
Klub športovej gymnastiky Handlová	Morovniarska cesta 2/34	Činnosti záujmových organizácií
Kynologický klub Handlová - Strelnica	Kvetná 14,	Činnosti záujmových organizácií
LESNÁ MÚDROŠť HANDLOVÁ	29. augusta 5/38	Činnosti ostatných členských organizácií
LK Dolník	Dimitrovova 12	Činnosti ostatných členských organizácií
Materské centrum LIENKA	Námestie baníkov 2	Činnosti ostatných členských organizácií
Mestská nemocnica s poliklinikou Handlová, n.o.	SNP 26	Ostatná starostlivosť v pobytových zariadeniach
Mestský basketbalový klub Handlová	Údernícka 51	Prevádzka športových zariadení
Mestský kynologický klub Handlová	Areál futbalového štadióna	Činnosti ostatných členských organizácií
Na vašej strane	29. augusta 92,	Činnosti ostatných členských organizácií
Občianske združenie HANDLOVČAN	SNP 2	Činnosti záujmových organizácií
Občianske združenie KRAVA	Prievidzská 15/13	Činnosti ostatných členských organizácií



Občianske združenie na podporu vzdelávania pri Združenej strednej škole obchodu a služieb Handlová	Lipová 8	Činnosti ostatných členských organizácií
Občianske združenie PARADI ROMA	Štrajková 15	Činnosti ostatných členských organizácií
Občianske združenie pri Špeciálnej základnej škole Handlová	Námestie baníkov 20	Činnosti záujmových organizácií
Občianske združenie Svätá Barbora	Robotnícka 9	Činnosti ostatných členských organizácií
Oblasťná skupina Slovenskej speleologickej spoločnosti	Handlová	Činnosti ostatných členských organizácií
OBVODNÉ ZDRUŽENIE PODNIKATEĽOV SLOVENSKA HANDLOVÁ	Nám. baníkov 11	Činnosti ostatných členských organizácií
OZ Žiar	Nám.baníkov 5,	Činnosti ostatných členských organizácií
Plavecký klub v Handlovej	1. mája 99,	Prevádzka športových zariadení
Projekt pre Život	Nová Lehota 109,	Činnosti záujmových organizácií
Raft club Family Handlová	Morovniarska cesta 64/9,	Činnosti záujmových organizácií
RC Biliard Club	ČSA 34	Ostatné športové činnosti
Rodičovské združenie pri Gymnáziu v Handlovej	Lipová 15	Činnosti ostatných členských organizácií
Rodičovské združenie pri Strednej priemyselnej škole v Handlovej	Lipová 15	Činnosti ostatných členských organizácií
ROSA - spoločnosť pre monitoring, prezentáciu, realizáciu aktivít rómskych detí a mládeže	Morovniarska 35/11	Činnosti ostatných členských organizácií
SENIOR CENTRUM HANDLOVÁ, n.o.	Márie Krššákovvej 1	Starostlivosť o staršie osoby a osoby so zdravotným postihnutím v pobytových zariadeniach
SLNIEČKO - materská škola, Handlová, n.o.	MŠ, Cintorínska 11	Predškolská výchova
Slovenský CB - rádioklub	SNP 44/6	Činnosti ostatných členských organizácií
Slovenský poľovnícky zväz, Poľovnícke združenie Handlová	Okružná 12/7	Činnosti záujmových organizácií
Spoločnosť Country 2000	Partizánska 6/30	Činnosti ostatných členských organizácií
Súkromná základná umelecká škola VOLCANO	Lipová 8	Umelecké vzdelávanie
SUNO & EÚ - Sen o Európe	Fučíkova 10/1	Činnosti ostatných členských organizácií
Sv. Lujza, n.o.	M.R.Štefánika 29,	Činnosti všeobecnej lekárskej praxe
Šachový klub M-Plast Handlová	F. Nádaždyho 2	Činnosti športových klubov
Školský basketbalový klub Handlová	Mierove námestie 27,	Činnosti ostatných členských organizácií
Športový klub zdravotne postihnutých Pegas Remata	Pstruhárska 13,	Činnosti ostatných členských organizácií
Štvorlístok n.o.	Morovniarska cesta 1799/50	Ostatná sociálna starostlivosť bez ubytovania i. n
Telovýchovná jednota a klub Slovan	Handlová	Prevádzka športových zariadení
Telovýchovná jednota Baník Handlová	Údernícka 51	Činnosti športových klubov
TRIUMP-spol.pre monitoring,prezentáciu,realizáciu voľnočasových aktivít detí a mládeže	P.O.BOX 38	Činnosti ostatných členských organizácií
Young talents	Okružná 31/9	Činnosti záujmových organizácií



Základná organizácia OZ PŠaV na Slovensku pri Centre voľného času Relax	Nám.baníkov 3	Činnosti odborových organizácií
Základná organizácia OZ PŠaV na Slovensku pri Základnej škole Mierové námestie	Mierové námestie 255/27	Činnosti odborových organizácií
Základná organizácia OZ PŠaV na Slovensku pri Základnej škole Morovnianska cesta	Morovnianska cesta 1866/55	Činnosti odborových organizácií
Základná organizácia OZ PŠaV na Slovensku pri Základnej škole Školská Ulica	Školská 526/53	Činnosti odborových organizácií
Združenie na pomoc ľuďom s mentálnym postihnutím v Handlovej	Nám. baníkov 20	Činnosti ostatných členských organizácií
Združenie priateľov Detského domova v Handlovej	29. augusta 61	Činnosti ostatných členských organizácií
ZO OZ PŠaV na Slovensku pri Materskej škole v Handlovej	SNP 27	Činnosti odborových organizácií
ZO OZ PŠaV na Slovensku pri SOŠ Handlová	Lipová 8	Činnosti odborových organizácií
ZO SZ ochrancov prírody a krajiny A.Kmeťá	Partizánska 35/5	Činnosti odborových organizácií