



# PROGRAM HOSPODÁRSKEHO A SOCIÁLNEHO ROZVOJA OBCE LEHOTA POD VTÁČNIKOM NA ROKY 2016 - 2022





Program hospodárskeho a sociálneho rozvoja obce Lehota pod Vtáčnikom na roky 2016-2022 bol schválený Uznesením obecného zastupiteľstva č. 8/2/2016 v Lehote pod Vtáčnikom dňa 25. februára 2016.

Zostavovatelia:

Ing. Helena Priesolová

Informácie pre vypracovanie dokumentu poskytol starosta obce, prednosta a pracovníci Obecného úradu Lehota pod Vtáčnikom, občania obce a Štatistický úrad Slovenskej republiky.

Názov:	Program hospodárskeho rozvoja a sociálneho rozvoja obce Lehota pod Vtáčnikom na roky 2016-2022
Územné vymedzenie	Obec Lehota pod Vtáčnikom
Územný plán obce schválený:	27.6.2006
Dátum schválenia PHSR	25.2.2016
Dátum platnosti	25.2.2016
Verzia	Prvá verzia na roky 2016-2022
Publikovaný verejne	14.3.2016

RSDr. Ján CIPOV

starosta obce

## Obsah

<b>ÚVOD.....</b>	<b>4</b>
Stručný popis kontextu vzniku a chronológie prípravy PHSR.....	5
<b>ČASŤ A: ANALYTICKÁ ČASŤ .....</b>	<b>8</b>
A I: Analýza vnútorného prostredia .....	8
Prieskum názorov obyvateľov .....	41
A II: Analýza vonkajšieho prostredia .....	54
A III: Zhodnotenie súčasného stavu územia.....	57
SWOT analýza .....	57
<b>ČASŤ B: STRATEGICKÁ ČASŤ .....</b>	<b>62</b>
<b>ČASŤ C: PROGRAMOVÁ ČASŤ.....</b>	<b>64</b>
<b>ČASŤ D: REALIZAČNÁ ČASŤ .....</b>	<b>68</b>
<b>ČASŤ E: FINANČNÁ ČASŤ .....</b>	<b>78</b>
<b>ČASŤ F: MONITOROVANIE A HODNOTENIE .....</b>	<b>79</b>
<b>ZÁVER .....</b>	<b>80</b>
<b>PRÍLOHY .....</b>	<b>81</b>

---

## ÚVOD

Program hospodárskeho a sociálneho rozvoja obce Lehota pod Vtáčnikom (ďalej len PHSR) je strategický rozvojový dokument, v ktorom je formulovaná vízia obce, stratégia rozvoja a projektové zámery.

Aby mal dokument výpovednú hodnotu a obsahoval rozvojové ciele vyplývajúce z potrieb obyvateľov obce Lehota pod Vtáčnikom, bolo nutné, aby sa do tvorby tohto dokumentu zapojili občania obce, podnikatelia, samospráva aj tretí sektor (spolky, záujmové združenia a ďalšie organizácie fungujúce v obci).

Práve PHSR obce Lehota pod Vtáčnikom vytvára dôležitý priestor pre koordinovanie aktivít realizovaných v obci. PHSR je nástrojom spoločného plánovania. Spoločné plánovanie sa zároveň môže stať priestorom pre začatie spolupráce a vytváranie inovatívnych riešení medzi rozvojovými aktérmi. Hlavnou intenciou programu je zvrátenie nepriaznivých tendencií a rozvoj tých ukazovateľov a oblastí, ktoré môžu z dlhodobého hľadiska vytvoriť podmienky pre dlhodobu udržateľný rozvoj celého územia a jeho zatraktívnenie.

Tento dokument slúži na koordináciu aktivít medzi aktérmi rozvoja, čo má prispieť k tomu, aby rozvoj obce bol vyvážený.

Na základe strategického dokumentu, ktorý schvaľuje obecné zastupiteľstvo, sa zároveň zastupiteľstvo a štatutár zaväzujú riadiť samosprávu v línii schválených projektových zámerov. Tento dokument je v súlade s Územným plánom obce a od jeho schválenia sa stáva kľúčovým dokumentom obce. V prípade uchádzania sa o eurofondy, musí byť žiadaný projekt zakomponovaný v PHSR.

Dokument je aktuálnou odpoveďou na otázku *„kam sa chce obec dostať v období nasledujúcich 7 rokov“*. Verím, že sa jej to podarí vďaka spolupráci všetkých aktérov rozvoja a kvalita života v obci sa bude neustále zvyšovať.

*Autorka*

---

## Stručný popis kontextu vzniku a chronológie prípravy PHSR

Zákon o podpore regionálneho rozvoja č. 309/2014 Z. z. ako jeden zo základných dokumentov podpory regionálneho rozvoja územia definuje program hospodárskeho a sociálneho rozvoja obce (ďalej PHSR). PHSR predstavuje strednodobý programový dokument, ktorý obsahuje okrem analýzy hospodárskeho a sociálneho rozvoja obce aj hlavné smery jej vývoja, ustanovuje ciele a prvoradá potreby i úlohy dominantné v rozvoji technickej a sociálnej infraštruktúry, v starostlivosti o životné prostredie, vo vzdelávaní, v kultúre a v ďalších oblastiach i návrh finančného a administratívneho zabezpečenia. PHSR obce Lehota pod Vtáčnikom treba chápať ako koncepčný dokument identifikujúci nielen hlavné problémy rozvoja obce, ale i opatrenia, ktoré by mali k riešeniu týchto problémov prispieť.

Podakovanie v súvislosti s tvorbou tohto dokumentu patrí vedeniu samosprávy, riadiacemu tímu a komisiám, čiže aj všetkým pracovníkom obecného úradu i ďalším zainteresovaným za ústretový prístup i spoluprácu pri získavaní informácií o území. Rovnako tak všetkým občanom obce, ktorí sa zúčastnili dotazníkového prieskumu. Zároveň členom pracovnej skupiny, ktorí sa na príprave dokumentu priamo podieľali: spracovateľke Ing. Helene Priesolovej, starostovi obce RSDr. Jánovi Cipovovi, prednostovi obecného úradu Jozefovi Mendelovi a projektovej manažérke Ing. Jane Píšovej.

Plán hospodárskeho a sociálneho rozvoja obce Lehota pod Vtáčnikom sa začal spracovávať v roku 2015 za účelom prípravy nového smerovania obce v programovom období 2015-2022. V roku 2015 sa vykonala aktualizácia PHSR, ktorá PHSR z časti prispôbila požiadavkám nezáväznej Metodiky 2.0 Ministerstva dopravy, výstavby a regionálneho rozvoja. Vedenie samosprávy iniciovalo kroky k aktualizácii PHSR a zostavilo riadiaci tím, ktorý koncipuje zámer spracovania PHSR, ktorý má byť v poslednom kroku schválený.

### Vyhodnotenie väzieb na koncepčné dokumenty

Program hospodárskeho a sociálneho rozvoja obce je v súlade s nasledovnými dokumentami:

- Národná stratégia regionálneho rozvoja SR (Partnerská dohoda 2014-2020)
- Program hospodárskeho a sociálneho rozvoja Trenčianskeho samosprávneho kraja 2013-2023

### Zámer spracovania PHSR

<b>Zámer spracovania PHSR</b>	Zámerom PHSR je definovať dôležité oblasti rozvoja obce na obdobie rokov 2015-2022.
<b>Názov dokumentu</b>	Program hospodárskeho a sociálneho rozvoja obce Lehota pod Vtáčnikom na roky 2015-2022
<b>Forma spracovania</b>	samospráva a externý odborník

<b>Riadenie procesu spracovania</b>	<p><b>Riadiaci tím:</b> samospráva - starosta obce RSDr. Ján Cipov, externý odborník - Ing. Helena Priesolová.</p> <p><b>Pracovné skupiny:</b>  <b>Samospráva</b> – Obecné zastupiteľstvo Lehota pod Vtáčnikom a komisie obecného zastupiteľstva, zamestnanci Obce Lehota pod Vtáčnikom, podnikateľské subjekty, občania obce.  <b>Podnikateľské subjekty</b>  <b>Externý odborník</b> - Ing. Helena Priesolová.</p> <p><b>Úlohy jednotlivých aktérov:</b>  - <b>riadiaci tím:</b> koordinácia procesu prípravy PHSR, návrh rozvojového smeru obce Lehota na roky 2014-2020,  - <b>pracovné skupiny:</b> podpora koordinácie procesu prípravy PHSR, pripomienkovanie návrhu rozvojového smeru obce, zabezpečenie komunikácie s občanmi.</p> <p><b>Komunikácia jednotlivých aktérov:</b>  <b>Osobná:</b> stretnutia a rokovania  <b>Písomná:</b> emailová komunikácia  <b>Telefonická</b></p> <p><b>Zapojenie verejnosti a komunikácia s verejnosťou</b>  <b>Zapojenie verejnosti</b>  Dotazníkový prieskum,  Verejné prerokovanie PHSR s možnosťou pripomienkovania,  Možnosť pripomienkovania prípravy PHSR na obecnom úrade  <b>Komunikácia s verejnosťou</b>  Osobný kontakt  Informácie na vývesnej tabuli  Informácie na webovej stránke obce  Vyhlásenia obecného rozhlasu</p>
<b>Obdobie spracovania</b>	<b>január - december 2015</b> Aktualizácia PHSR (z časti podľa Metodiky 2.0 MDVRR)
<b>Financovanie spracovania</b>	<p><b>v cene spracovania PHSR externým expertom:</b> náklady na získanie informačných podkladov, osobné náklady na stretnutia pracovných skupín, vypracovanie dokumentu</p> <p><b>vlastné zdroje obce:</b> náklady na vlastné spracovanie podkladov (vyjadrené v osobohodinách), náklady na stretnutia pracovných skupín a verejnosť, náklady na publicitu</p>

## Harmonogram spracovania aktualizácie PHSR

Termín	I	II	III	IV	V	VI	VII	VIII	IX	X	XI	XII
Úvod	2015											
Analytická časť				2015								
Strategická časť									2015	2015		
Programová časť										2015	2015	
Realizačná časť										2015	2015	
Finančná časť										2015	2015	
Záver											2015	2015

## Metódy zapojenia verejnosti do prípravy PHSR

Metóda	Informovanie verejnosti	Získavanie názorov verejnosti	Zohľadnenie názorov verejnosti
<b>Tlačené materiály</b>	Informačné letáky, Informačná tabuľa obce	Dotazníkový prieskum	
<b>Internetové stránky</b>	Informácia o PHSR na internetovej stránke obce	Dotazníkový prieskum	Dotazníkový prieskum
<b>Využitie existujúcich médií</b>	Vyhlásenia v rozhlase		
<b>Stretnutia</b>	Rokovania riadiaceho tímu Rokovania pracovnej skupiny		
<b>Verejné stretnutia</b>	Verejné prerokovanie PHSR na obecnom zastupiteľstve (možnosť pripomienkovania)	Verejné prerokovanie PHSR na obecnom zastupiteľstve (možnosť pripomienkovania)	Verejné prerokovanie PHSR na obecnom zastupiteľstve (možnosť pripomienkovania)
<b>Návšteva v dotknutom území</b>	Preskúmanie prostredia externým expertom		
<b>Využitie miestnych ľudí na získavanie názorov</b>	Dotazníkový prieskum Zverejnenie PHSR s možnosťou pripomienkovania	Dotazníkový prieskum Zverejnenie PHSR s možnosťou pripomienkovania	Dotazníkový prieskum Zverejnenie PHSR s možnosťou pripomienkovania
<b>Dotazník pre záujmové skupiny</b>	Dotazníkový prieskum pre obyvateľov obce	Dotazníkový prieskum pre obyvateľov obce	Dotazníkový prieskum pre obyvateľov obce
<b>Prieskumy verejnej mienky</b>	Dotazníkový prieskum pre obyvateľov obce	Dotazníkový prieskum pre obyvateľov obce	Dotazníkový prieskum pre obyvateľov obce

## Zoznam členov pracovných skupín

Funkcia v strategickom plánovaní	Funkcia v pracovnom zaradení
<b>Gestor</b>	Ing. Helena Priesolová, spracovávateľ PHSR RSDr. Ján Cipov, starosta obce Lehota pod Vtáčnikom
<b>Koordinátor, metodik</b>	Ing. Helena Priesolová
<b>Interní odborníci</b>	zamestnanci Obce Lehota pod Vtáčnikom, poslanci obecného zastupiteľstva a komisie obecného zastupiteľstva

---

## ČASŤ A: ANALYTICKÁ ČASŤ

### A 1: Analýza vnútorného prostredia

Analýza vnútorného prostredia sa zameriava na vymedzenie územia obce, históriu, fyzicko-geografický a socio-ekonomický potenciál so sociálnou a technickou infraštruktúrou, analýzu v oblasti kultúrneho dedičstva, tretieho sektora, samosprávy a jej partnerstiev. Túto časť uzatvára vyhodnotenie prieskumu verejnej mienky.

#### Vymedzenie územia obce

##### *Poloha*

Územie obce Lehota pod Vtáčnikom leží v južnej časti Hornonitrianskej kotliny na náplavových kuželoch pravostranných prítokov rieky Nitry. Obec je pričlenená do Trenčianskeho kraja, patrí do okresu Prievidza.

Katastrálne územie obce susedí východne s mestom Handlová, severovýchodne s obcou Cígel', severne s obcami Koš a Sebedražie, severozápadne s mestom Nováky a Laskárom, na juhozápade s obcou Kamenec pod Vtáčnikom a na juhu s obcami Podhradie a Prochoť.

Obec svojim katastrálnym územím spadá no Nováckej uhoľnej panvy spolu s ďalšími mestami a obcami. Z týchto susedia katastrom s obcou Lehota pod Vtáčnikom: Cígel', Sebedražie, Koš, Opatovce nad Nitrou, Kocúransy, Nováky, Handlová a Podhradie.

Kataster obce je tvorený značne urbanizovaným sídelným a priemyselným územím, obklopeným poľnohospodárskou krajinou a lesmi. Obec je sídlom prímestského typu s dobrou dostupnosťou do okolitých väčších sídiel Nováky, Prievidza a Bojnice. Patrí medzi obce s obytno-poľnohospodársko-turisticko-službovou funkciou.

##### *História*

Prvé stopy osídlenia hornej Nitry siahajú do staršej doby kamennej – paleolitu. Existenciu neandertálskych pravekých ľudí na území obce dokladajú zvyšky mamutích kostí z prostredia Lazného potoka, ktoré sú staré približne 90 - 50 tisíc rokov.

Počas včasnოსlovenského osídľovania hornej Nitry mala veľký význam pre tunajšie osídlenie diaľková cesta, ktorá viedla údolím rieky Nitry. Územie obce v 9. storočí bolo súčasťou Nitrianskeho kniežactva a Veľkomoravskej ríše. V chotárnej časti Veľkej Lehoty sa nachádzalo pôvodne praveké slovanské hradisko. Slovania si ho neskôr prebudovali pre vlastné potreby.

V období 12.-14. storočia bolo dovŕšené osídľovanie územia hornej Nitry. Zakladanie nových osád uskutočňovali najmä zemanovia, aby rozšírili plochy obrábanej pôdy. Takto na základe zákupného práva vznikali nové obce - Lehoty. Už počas správcovstva Giletovcov sa vytvorili v rámci osídľovania nové osady s vlastnými chotármi. Pôvodne na tomto území boli 2 obce, Veľká a Malá Lehota, pričom Veľká Lehota sa nachádzala na juhozápad od Malej Lehoty. Obec Malá Lehota sa spomína už v roku 1362 pod názvom Slepardoehoya. Prvá písomná zmienka o Veľkej Lehotě pochádza z roku 1388 a to pod názvom Istvanlehotaya. Je ňou doklad o vlastníctve hradu Sivý Kameň.



Obr. 1 Poloha obce Lehota pod Vtáčnikom

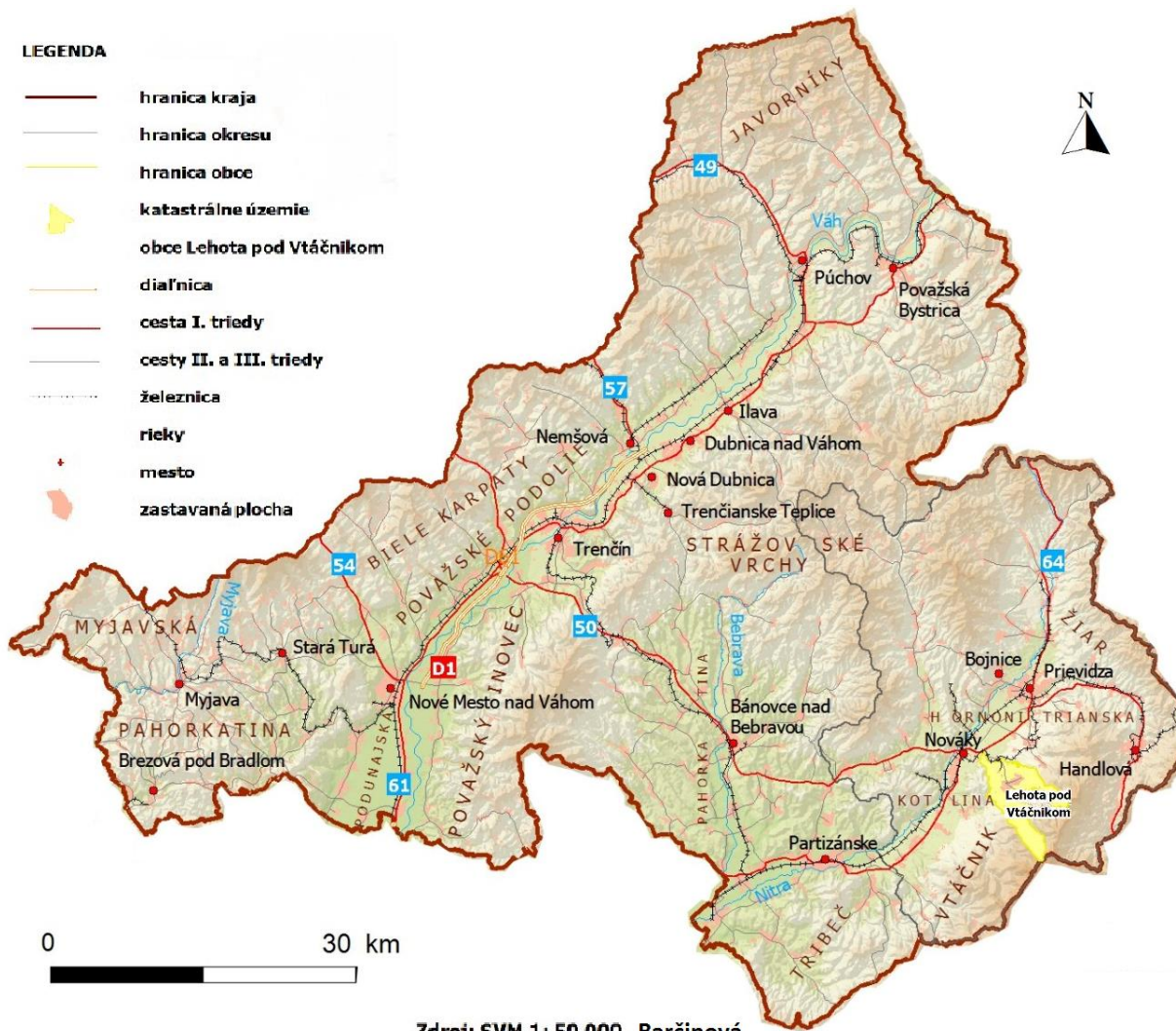

Vďaka ťažbe uhlia v povrchovej bani bola veľká časť Veľkej Lehoty sanovaná a rozširovala sa smerom na juhovýchod. Výstavba pokračovala na území medzi obcami vďaka rozvoju baníctva, táto časť sa dnes nazýva aj Kolónia, čím došlo k fyzickému spojeniu obcí. Novodobá história Malej a Veľkej Lehoty sa začala písať počas Slovenského národného povstania, kedy občania spolupracovali s Hornonitrianskou partizánskou brigádou.

1. apríla 1960 boli dohodou na zasadnutí pléna Okresného národného výboru v Prievidzi zlúčené Malá Lehota a Veľká Lehota do dnešnej jednej obce Lehota pod Vtáčnikom.

## **Obr. 2 Erb obce Lehota pod Vtáčnikom**



Pri tvorbe súčasných symbolov vychádzali odborníci z historickej symboliky oboch Lehôt. Súčasný erb vznikol v roku 1994. Erb tvorí červený štít. V jeho hornej polovici je umiestnená strieborná kniha so zlatorezom, na nej sú tri zlaté gule. Vo vrchných rohoch štítu sú dve strieborné hviezdičky. V dolnej polovici štítu je strieborné čerieslo a lemeš. Hornú polovicu štítu tvoria atribúty svätého Mikuláša, podľa pečatidla Veľkej Lehoty z polovice 18. storočia a v dolnej je historický symbol Malej Lehoty z rovnakého obdobia. Symbol obce potvrdzuje poznatok, že hlavným zdrojom obživy Lehoťanov bolo poľnohospodárstvo. Historickým cirkevným symbolom obce je sv. Mikuláš. Jeho postavu v obvyklej podobe - s barlou a tromi guľami na knihe nachádzame aj na obecnom pečatidle. Tu je sv. Mikuláš navyše doprevádzaný dvoma hviezdičkami, ktoré sú vyryté po ľavej strane svätca.

## **Fyzicko-geografická charakteristika**

### *Prírodné podmienky, geomorfológia a pôdy*

Rozloha obce je 2 579 ha. Najnižší bod obce je 280 m.n.m. a najvyšší bod je 1 290 m.n.m. Obec sa skladá z dvoch častí: Malá Lehota, ležiaca 397 m.n.m. a Veľká Lehota, ktorá leží 356 m.n.m.

Územie obce Lehota pod Vtáčnikom je tvorené dvomi geomorfologickými celkami: Vtáčnik a Hornonitrianska kotlina. Pohorie Vtáčnik vyplňa juhovýchodnú časť katastra. Vzniklo sopečnou činnosťou a je súčasťou Slovenského stredohoria, avšak do obce siaha len oddiel Vysoký Vtáčnik, ktorý buduje severnú časť pohoria Vtáčnik. Na jeho svahoch sa prejavujú rôzne tektonické pohyby, spôsobujúce rozličné druhy deformácií povrchu v podobe zosuvov a posuvov pôdy. Hornonitrianska kotlina zaberá ostatné severozápadné územie katastra. Z hľadiska geomorfologického patrí územie obce do vyššieho stupňa takzvaného pahorkatinového.

Najviac zastúpeným pôdnym typom na území katastra je kambizem (hnedá lesná pôda), následne pseudoglej (oglejená pôda), rendziny. Poľnohospodárska pôda sa svojou kvalitou zaraďuje k menej úrodným.

### Formy súčasného využívania krajiny

Z celkového poľnohospodárskeho pôdneho fondu v obci Lehota pod Vtáčnikom tvoria pasienky a lúky 63% a orná pôda 36%. Záhrady pokrývajú len 1 %. Väčšina poľnohospodárskej pôdy katastra obce je v súčasnosti obhospodarovaná spoločnosťou POĽNO VTÁČNIK. Malá časť pôdy je obhospodarovaná občanmi, ktorí sú registrovaní ako SHR.

Porasty lesov sú obhospodarované dvomi urbárnymi spolkami aj Lesmi SR, a.s. OZ Prievidza.

**Tab. 1 Využitie katastrálneho územia**

	Rozloha [ha]	Percentuálny podiel
Poľnohospodársky fond	1788,3	69,3%
Lesný pôdny fond	593,5	23%
Vodné plochy	2	0,1%
Dopravné trasy	17	0,7%
Sídlné plochy	178,3	6,9%

*Zdroj : Územný plán*

Časť územia zaberá Novácka uhoľná panva s povrchovou a podzemnou ťažbou nerastných surovín, s ktorou sa začalo v roku 1941. Nachádzajú sa tu poddolované územia v západnej a východnej časti katastrálneho územia, povrchové a podzemné bane Lehota a Nováky a tiež kameňolom vo východnej časti katastra. V súčasnosti sa uvažuje o reanimácii povrchovej ťažobnej jamy a reštruktúracii opustených plôch a stavieb bane Nováky. Plocha, ktorá vznikla po ťažbe uhlia by mala slúžiť pre rekreačný areál s viacúčelovou vodnou nádržou.

### Vodstvo

Celé územie obce spadá do povodia rieky Nitra. Územím pretekajú potoky Hlboké, Rakovec, Krivý potok, Ťakov (pôvodne Ťapkov), ktoré sa vlievajú do Lehotského potoka prameniaceho v pohorí Vtáčnik. Lehotský potok priberá aj Dolinový potok, preteká obcou, za obcou priberá Suchý potok a následne Ciglianský kanál, ktorý ho spája s tokom Ciglianka a privádza aj vodu z potoka Ťakov. Lazný potok sa odkláňa nad obcou a z ľavej strany priberá Kamenný potok. Suchý potok nemá pravidelný prietok a za dažďov v minulosti spôsoboval na južnej strane obce záplavy a podmáčanie pôdy pri cintoríne. Prítok vody do plánovanej viacúčelovej nádrže je možný z Lehotského potoka s odberom pri rímsko-katolíckej fare.

Regulácia a úprava potokov je potrebná na potokoch Ťakov, Lazný potok a Rakovec.

Obec má vybudovaný suchý polder na zachytávanie 100 ročných vôd, slúžiaci na ochranu proti povodňam.

Potenciál podzemných a povrchových vôd nie je obmedzujúci pre rozvoj územia. Bilancia zásob vody umožňuje dynamický rozvoj územia pri dodržaní ochrany podzemných zdrojov a čistoty povrchových tokov.

Kataster obce susedí s Nováckou uhoľnou baňou, kde sledujeme prítoky termálnych vôd z podložia dobývaného uhoľného sloja. Do katastrálneho územia zasahuje legislatívne chránené pásmo prírodných liečivých zdrojov - prírodné liečivé a minerálne vody.

Plochy ohrozené vodnou eróziou sa nevyskytujú často, sú roztrúsené po krajine katastrálneho územia.

**Obr. 3 Vodné toky a geomorfologické celky obce**

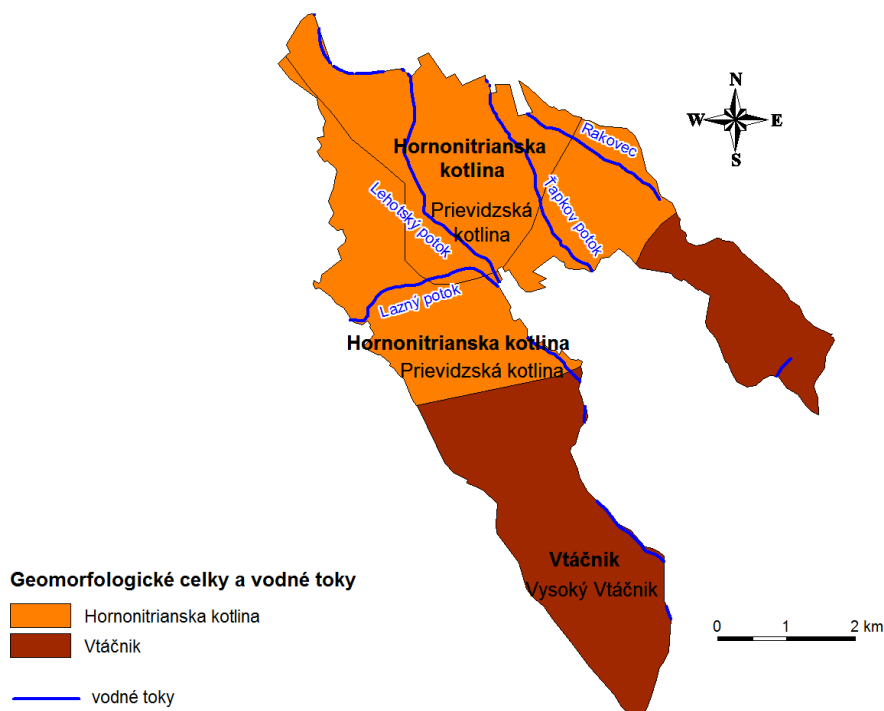

*Zdroj : Mazúr, Lukniš (1980), Barčinová*

### *Klíma*

Obec Lehota pod Vtáčnikom zasahuje do troch klimatických oblastí: teplá oblasť - teplý, mierne suchý okrsok s miernou zimou; mierne teplá oblasť - mierne teplý, mierne vlhký, pahorkatinový až vrchovinový okrsok; chladná oblasť - mierne chladný okrsok. Priemerná ročná teplota je 8,5 °C. Priemerný ročný úhrn zrážok je 689 mm v rovinných častiach a vo vyšších narastá na 814 mm.

### *Chránené územia*

Do katastra obce zasahuje Chránená krajinná oblasť Ponitrie, genofondovo významná lokalita fauny a flóry. Patrí do nej aj chránené územie Štátnej prírodnej rezervácie Vtáčnik, ktorá bola zriadená v roku 1950. Najvyšší bod rezervácie je na vrchole Vtáčnika vo výške 1345,6 m. Vek porastov sa odhaduje od 100 do 170 rokov.

Z hľadiska ochrany treba chrániť aj geologicko významnú lokalitu - Baskovú dolinu a biokoridor Lehotský potok s významným brehovým porastom.

### *Rastlinstvo a živočíšstvo*

Veľké výškové rozdiely a členitosť terénu odzrkadľujú výskyt a zastúpenie živočíšnych druhov. Z hmyzu napr. bystrušky, behúnik, fúzač. Z ulitníkov je významný druh s vežovito vyvinutou ulitou známy len z dolín pohoria obce. Zo stavovcov mlok, jašterica, zmija a užovka. Z vtáctva hlucháň, bažant, výr, myšiak, jariabok, krivonos, tetov, drozd, orešnica, hrdlička, kukučka, plamienka, dážďovník, pipiška, lastovička, ľaptuška,



trasochvost, drozd a labute v nováckej vodnej nádrži. Z ostatných zástupcov veverička, ryšavka, plch, lasica, tchor, kuny, sviňa divá, líška, jeleň, srnec, daniel, medveď a rys ostrovid a mnohé iné.

Chotár obce je charakterizovaný podhorskými lúkami, tu sa z rastlínstva vyskytuje iskerník, lipkavec, zvonček. Na poliach je zastúpený pýr, kyslička, pichliač, peniažtek, štiav, drobnobyľ, žihľava, zádušník a z krovín trnka, ruža šíповá, vtáčí zob, lipa, jelša. Na Vtáčniku rásie dub zimný, borovica lesná, breza, osika, jarabina, tis obyčajný, lomikameň, čučoriedka, hloh, ale aj vzácny bršlen európsky. Dominantnou formáciou sú bukové lesy podhorského a horského charakteru. Vyskytujú sa aj vtáčí zob a čerešňa, hrab obyčajný, tis obyčajný, jedľa biela, lieska obyčajná, breza biela, topoľ, osika, buk lesný, javor horský a jaseň.

### Socio-ekonomická charakteristika

V rámci socio-ekonomickej charakteristiky je dôležité vymedziť demografické trendy a náboženskú, národnostnú a vzdelanostnú štruktúru obyvateľstva. Ekonomická analýza sa zameriava na charakteristiku ekonomickej základne obce.

#### Demografia

Z historického pohľadu v roku 1869 mala obec 1002 obyvateľov. Pri sledovaní počtu obyvateľstva v obci od roku 1869 po súčasnosť na základe obrázka 4 má vývoj počtu obyvateľov obce stúpajúci charakter.

**Obr. 4** Vývoj počtu obyvateľov v rokoch 1869 – 2014

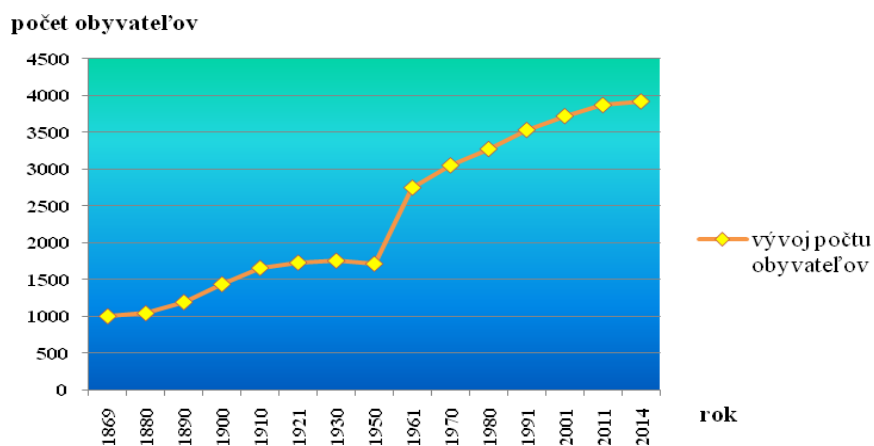

*Zdroj : ŠÚ SR, vlastné spracovanie*

V súčasnosti sa obec Lehota pod Vtáčnikom s počtom obyvateľov 3 922 (k 31.12.2014) radí medzi väčšie obce. Počtom obyvateľov je druhou najväčšou obcou v okrese Prievidza. Hustota obyvateľstva je 152 osôb/km<sup>2</sup>. Zdrojom informácií pre nasledujúce demografické výstupy je ŠÚ SR.

Demografický vývoj v obci v poslednom období v rokoch 1996-2014 je charakterizovaný rastom obyvateľstva. V tabuľke 3 je pohyb obyvateľstva v rokoch 2006-2014.

**Tab. 2 Pohyb obyvateľstva k 31.12. v rokoch 2006 – 2014**

	2006	2007	2008	2009	2010	2011	2012	2013	2014
<b>počet obyvateľov</b>	3837	3844	3885	3916	3929	3897	3927	3935	3922
natalita	34	37	42	46	37	30	56	37	41
mortalita	24	40	30	30	45	32	42	35	42
<b>prírodný prírastok</b>	<b>10</b>	<b>-3</b>	<b>12</b>	<b>16</b>	<b>-8</b>	<b>-2</b>	<b>14</b>	<b>2</b>	<b>-1</b>
prist'ahovaní	54	50	72	41	43	63	70	75	47
vyst'ahovaní	22	40	43	26	22	39	54	69	59
<b>migračné saldo</b>	<b>32</b>	<b>10</b>	<b>29</b>	<b>15</b>	<b>21</b>	<b>24</b>	<b>16</b>	<b>6</b>	<b>-12</b>
<b>celkový prírastok</b>	42	7	41	31	13	22	30	8	-13

*Zdroj : ŠÚ SR, vlastné spracovanie*

**Tab. 3 Počet obyvateľov v jednotlivých vekových skupinách v roku 2014**

veková skupina	muži	ženy	spolu
0-4	111	94	205
5-9	117	98	215
10-14	81	68	149
15 - 19	98	93	191
20 - 24	137	149	286
25 - 29	147	143	290
30 - 34	177	160	337
35 - 39	176	166	342
40 - 44	149	136	285
45 - 49	132	140	272
50 - 54	159	113	272
55 - 59	132	133	265
60 - 64	140	130	270
65 - 69	91	95	186
70 - 74	64	86	150
75 - 79	40	69	109
80 - 84	17	36	53
85 - 89	11	21	32
90 - 94	4	8	12
95 - 99	0	0	0
100+	0	1	1
<b>Spolu</b>	<b>1983</b>	<b>1939</b>	<b>3 922</b>

*Zdroj : ŠÚ SR, vlastné spracovanie*

Z obrázka 5 je zrejmé, že z dlhodobého hľadiska počet živonarodených má rastúcu tendenciu a počet zomretých tiež rastúcu tendenciu. Napriek tomu prírodný prírastok mierne rastie.

Počet vyst'ahovaných z obce vykazuje z dlhodobého hľadiska rastúcu tendenciu (obrázok 6). Počet prist'ahovaných z dlhodobého pohľadu rastie viac. Zvýšený počet prist'ahovaných v roku 2014 bol spôsobený ukončením výstavby nájomných bytov v rokoch 2011 až 2012. Prist'ahovali sa najmä mladé rodiny s deťmi, ktoré mali možnosť nast'ahovať sa do novostavieb. Migračné saldo mierne narastá. Po vyhodnotení má celkový prírastok z dlhodobého hľadiska stúpajúcu tendenciu.

**Obr. 5 Vývoj narodených, zomretých a prirodzeného prírastku  
v rokoch 1996 – 2014**

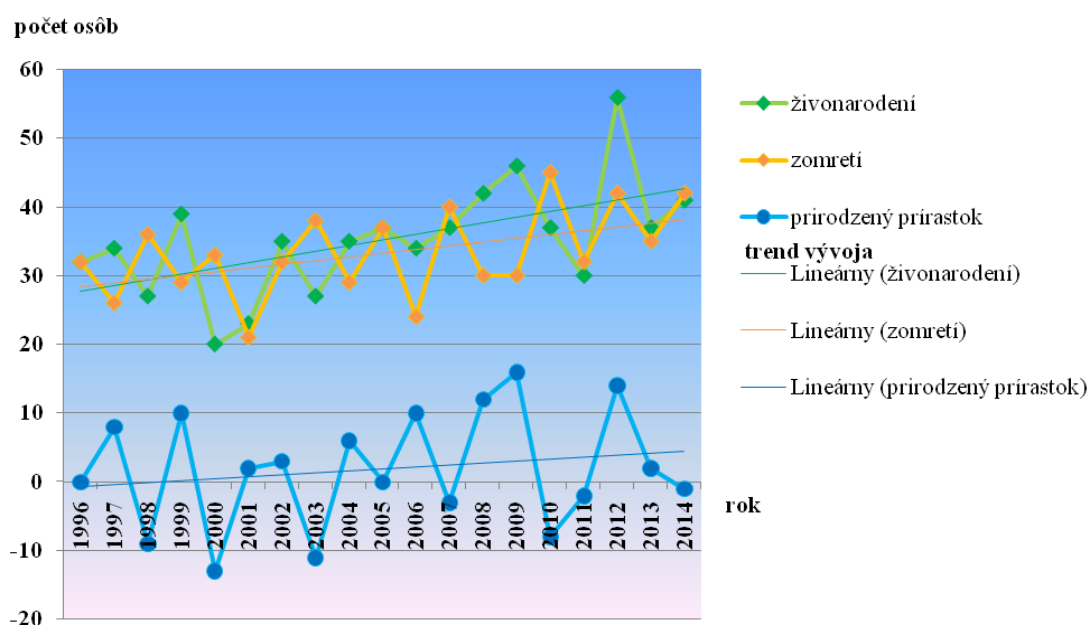

*Zdroj : ŠÚ SR, vlastné spracovanie*

**Obr. 6 Vývoj vyst'ahovaných, prisťahovaných a migračného salda  
v rokoch 1996 – 2014**

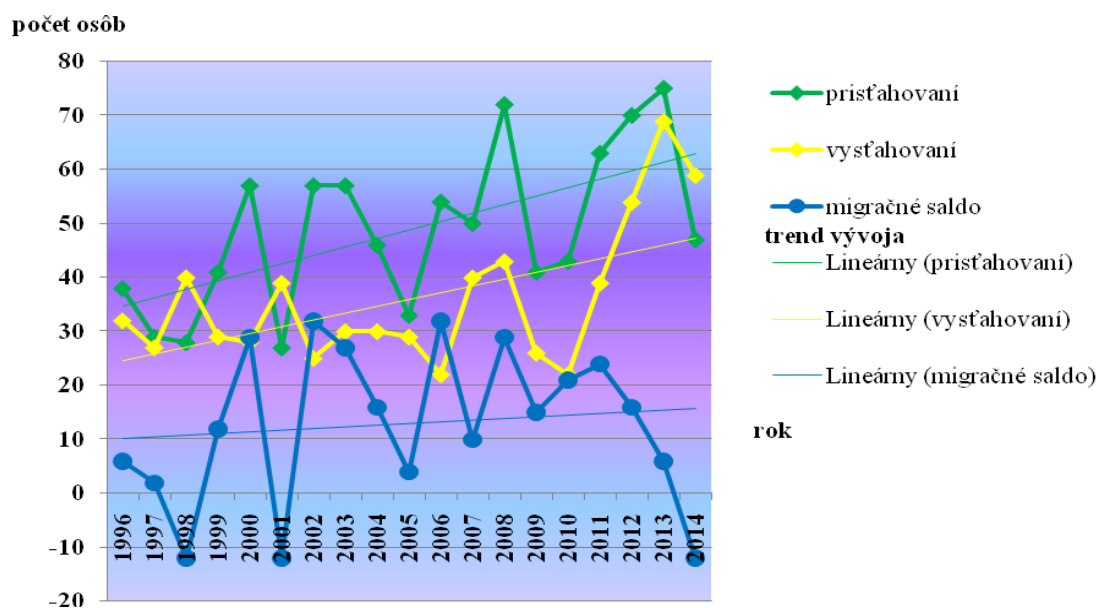

*Zdroj : ŠÚ SR, vlastné spracovanie*

**Obr. 7 Vývoj prirodzeného prírastku, migračného salda a celkového prírastku v rokoch 1996 – 2014**

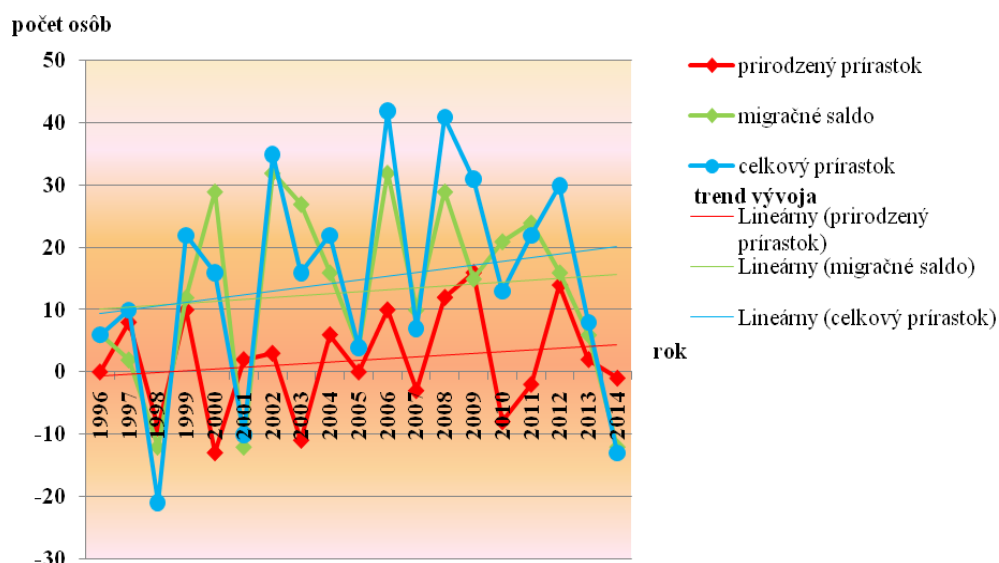

Zdroj : ŠÚ SR, vlastné spracovanie

Ako je vidieť na v tabuľke 4, týkajúcich sa vekovej štruktúry obyvateľstva, znižuje sa počet obyvateľov v predproduktívnom veku a zvyšuje sa počet obyvateľov v poproduktívnom veku. V súčasnosti sa globálne prejavuje trend starnutia a pokles populácie.

**Tab. 4 Veková štruktúra obyvateľstva v rokoch 1996, 2000, 2008 a 2014**

vek	Počet 1996	%	Počet 2000	%	Počet 2008	%	Počet 2014	%
predproduktívny (0 - 14)	814	22	711	19	522	13	569	14
produktívny (15 - 64)	2492	67	2605	70	2863	74	2810	72
poproduktívny (65+)	401	11	418	11	500	13	543	14
spolu	3707	100	3734	100	3885	100	3922	100

Zdroj : ŠÚ SR, vlastné spracovanie

**Obr. 8 Veková štruktúra obyvateľstva k 31.12. 2014**

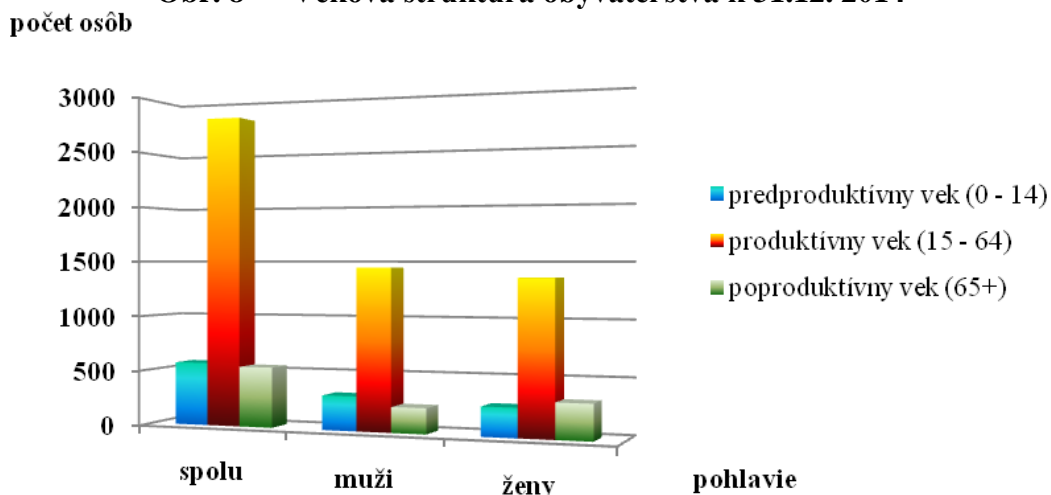

Zdroj : ŠÚ SR, vlastné spracovanie



Obrázok 9 znázorňuje prienik vekovo-pohlavnej pyramídy obce Lehota pod Vtáčnikom, okresu Prievidza a Slovenskej republiky. Veková pyramída z roku 2014 poukazuje na stacionárny vývoj populácie obce. Pri stacionárnej populácii strom života (pyramída) stráca typický smrekovitý tvar. Je stabilizovaná všeobecná pôrodnosť, ktorá sa rovná všeobecnej úmrtnosti. Tento typ populácie vzniká dlhotrvajúcim poklesom progresívnej pôrodnosti a znížením vymierania. Obyvateľstvo u stacionárnej populácie početne nerastie.

**Obr. 9 Vekovopohlavná pyramída populácie obce Lehota pod Vtáčnikom (LpV), okresu Prievidza (PD) a Slovenskej republiky (SR) k 31.12.2014**

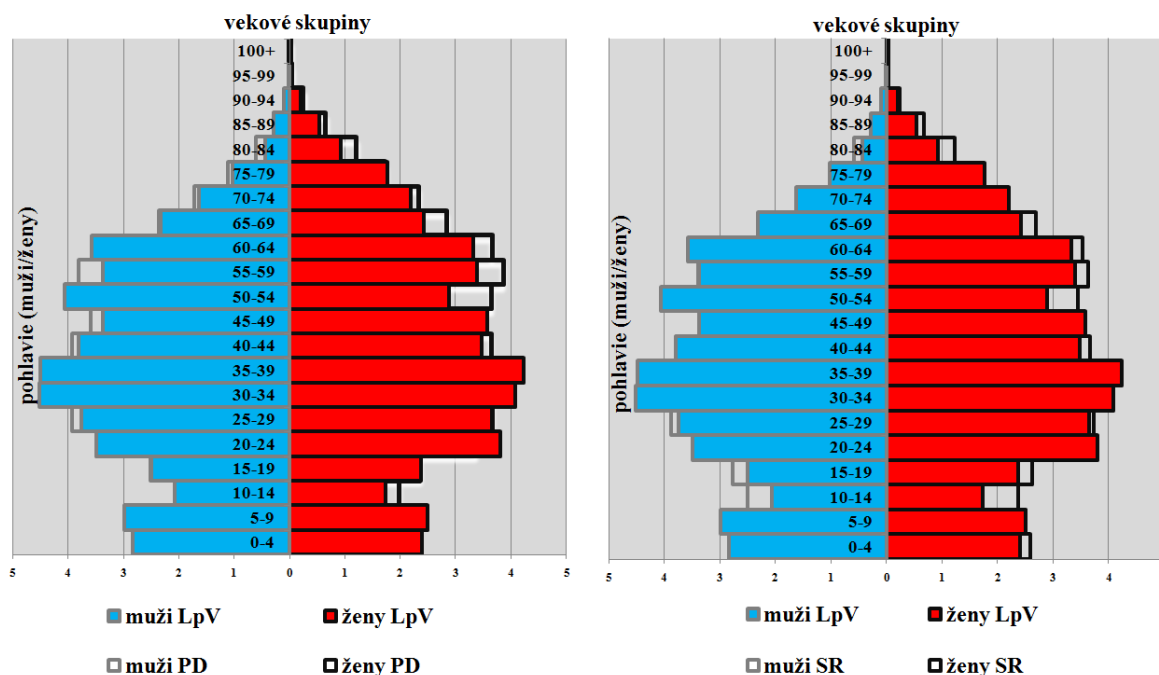

*Zdroj : ŠÚ SR, vlastné spracovanie*

Index staroby: V roku 2014 v obci Lehota pod Vtáčnikom na 100 ľudí v predproduktívnom veku pripadalo 95 ľudí v poproduktívnom veku. Index ekonomickej závislosti mladých: V roku 2014 na 100 ľudí v produktívnom veku pripadalo 20 ľudí v predproduktívnom veku. Index ekonomickej závislosti starých: V roku 2014 na 100 ľudí v produktívnom veku pripadalo 19 ľudí v poproduktívnom veku. Index ekonomického zaťaženia: V roku 2014 na 100 ľudí v produktívnom veku pripadalo 39 ľudí v neproduktívnom veku.

Vývoj počtu žiakov základnej a materskej školy za jednotlivé školské roky ilustruje tabuľka 5. V základnej škole (ZŠ) je za posledných desať rokov klesajúci trend počtu detí a v materských školách (MŠ) stúpajúci trend.

**Tab. 5 Vývoj počtu žiakov ZŠ a MŠ**

Školský rok	2005/06	2006/07	2007/08	2008/09	2009/10	2010/11	2014/15
Počet žiakov ZŠ	370	339	312	274	277	273	303
Počet detí MŠ I.	42	39	51	45	46	45	60
Počet detí MŠ II.	38	45	46	42	42	46	43

*Zdroj : Obec, vlastné spracovanie*

*Náboženská štruktúra* podľa SODB 2011 je nasledovná: rímsko-katolícke vyznanie predstavuje 80 %, bez vyznania 12,7 %, nezistené 5,5 % a evanjelické 0,5 %. Ostatné cirkvi sú zastúpené len veľmi malým počtom obyvateľov.

Z hľadiska *národnostného zloženia* je obyvateľstvo jednotné. Majoritne je zastúpená národnosť slovenská. Slováci podľa údajov z roku 2014 tvoria takmer 98% obyvateľov. Ostatné národnosti sú zastúpené hodnotou nižšou ako 1%.

*Vzdelanostná úroveň* rastie, ako to znázorňuje obrázok 10. V roku 2011 vzrástol počet obyvateľov s úplným stredným vzdelaním s maturitou o 6,0 % oproti roku 2001. Počet vysokoškolsky vzdelaných (magisterské, inžinierske, doktorské, doktorandské vzdelanie) sa zdvojnásobil a vzrástol tak o o 3,1 %.

**Obr. 10 Obyvateľstvo v roku 2001 a 2011 podľa vzdelania**

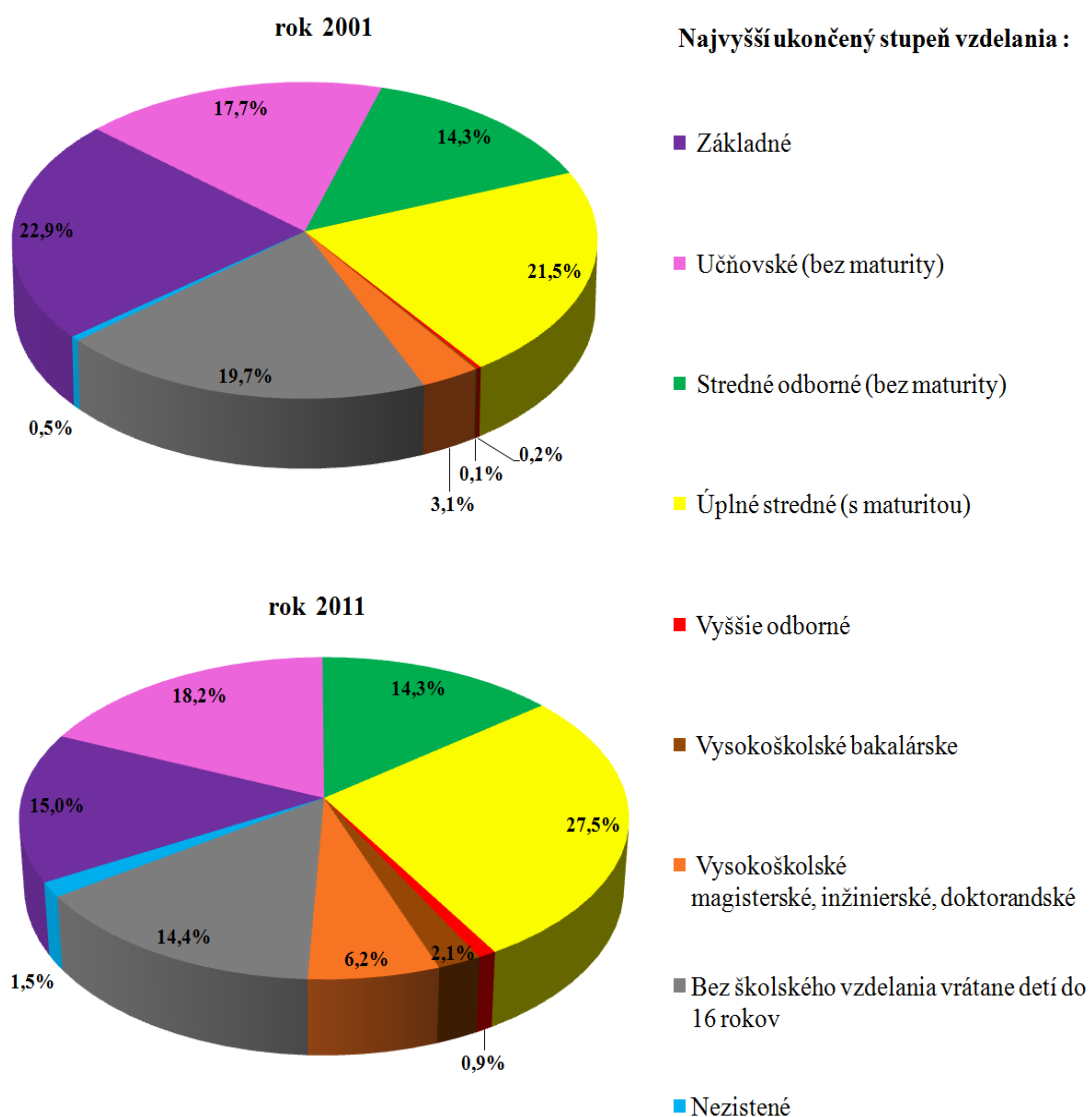

Zdroj : ŠÚ SR, vlastné spracovanie

Z dlhodobého pohľadu v obci u obyvateľov mierne rastie *sobášnosť* a výraznejšie rastie *rozvodovosť*, ako to znázorňuje obrázok 11.

**Obr. 11 Rozvodovosť a sobášnosť v rokoch 1996-2014**

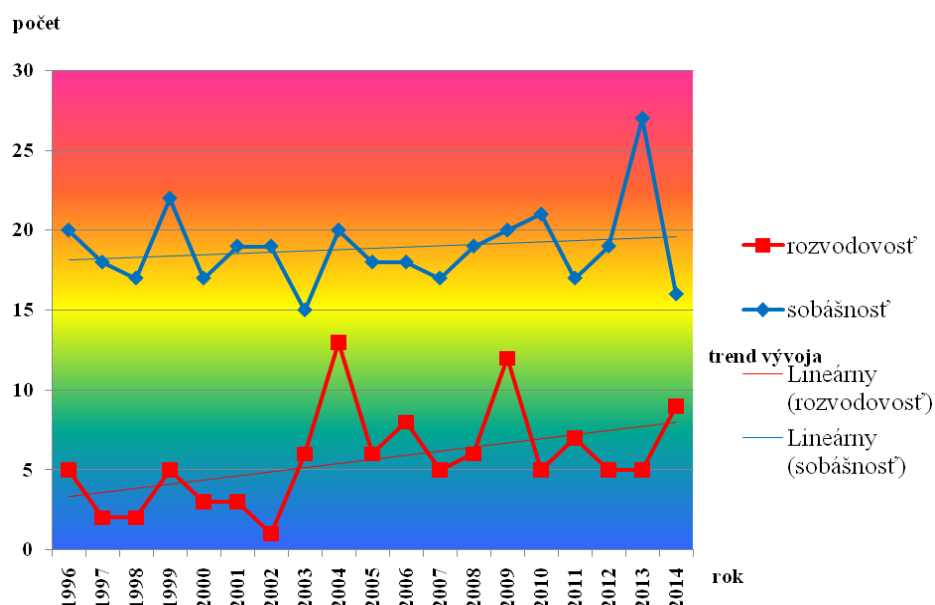

*Zdroj : ŠÚ SR, vlastné spracovanie*

### *Ekonomická charakteristika*

V roku 2011 bolo v obci z celkového počtu obyvateľov 3 897 ekonomicky aktívnych 1915 obyvateľov, čo tvorí 49,1%. Z ekonomicky aktívneho obyvateľstva tvorili zamestnanci 76,3% a podnikatelia 9,6 %.

**Tab. 6 Ekonomicky aktívne obyvateľstvo v rokoch 2001 a 2011 podľa Sčítania obyvateľov domov a bytov v rokoch 2001 a 2011**

	Postavenie v zamestnaní					Ekonomicky aktívni spolu
	zamestnanci	podnikatelia		vypomáhajúci (neplatení) členovia domácností v rodinných podnikoch	ostatní a nezistení	
		so zamestnancami	bez zamestnancov			
2001	1870	48	46	1	214	2 179
2011	1461	35	149	4	266	1915

*Zdroj : ŠÚ SR, vlastné spracovanie*

Viac ako 68% obyvateľov obce z ekonomicky aktívnych obyvateľov je zamestnaných v nasledujúcich odvetviach ekonomickej činnosti: ťažba uhlia a lignitu, maloobchod (okrem motorových vozidiel a motocyklov), verejná správa a obrana a povinné sociálne zabezpečenie, výroba kože a kožených výrobkov, veľkoobchod (okrem motorových vozidiel a motocyklov), výroba chemikálií a chemických produktov, výroba strojov a zariadení, vzdelávanie, výroba potravín, výroba kovových konštrukcií, výstavba budov, zdravotníctvo, pozemná doprava a doprava potrubím, pestovanie plodín a chov zvierat, špecializované stavebné práce, výroba odevov a spracovanie dreva a výroba výrobkov z dreva.

**Tab. 7 Ekonomická štruktúra obyvateľstva podľa Sčítania obyvateľov domov a bytov v rokoch 2001 a 2011**

Obyvateľstvo	Počet		%	
	2001	2011	2001	2011
<b>Spolu</b>	3722	3872	100%	100%
<b>Ekonomicky aktívne obyvateľstvo z celkového počtu</b>	2179	1915	59%	50%
<b>Odchádza za prácou z EAO</b>	1350	1602	62%	84%
<b>Pracujúce v primárnom sektore z EAO</b>	306	284	14%	15%
<b>Pracujúce v sekundárnom sektore z EAO</b>	1566	1533	72%	80%
<b>Pracujúce v terciárnom sektore z EAO</b>	40	2	2%	0%
<b>Nezistené</b>	267	96	12%	5%

*Zdroj : ŠÚ SR, vlastné spracovanie*

Miera nezamestnanosti v obci za roky 2000 až 2008 mala klesajúcu tendenciu, ale od roku 2009 začala rásť, čo ovplyvňuje aj globálny vývoj. K 31.12.2014 obec evidovala 261 nezamestnaných.

**Obr. 12 Vývoj počtu evidovaných uchádzačov o zamestnanie v rokoch 2000 - 2014**

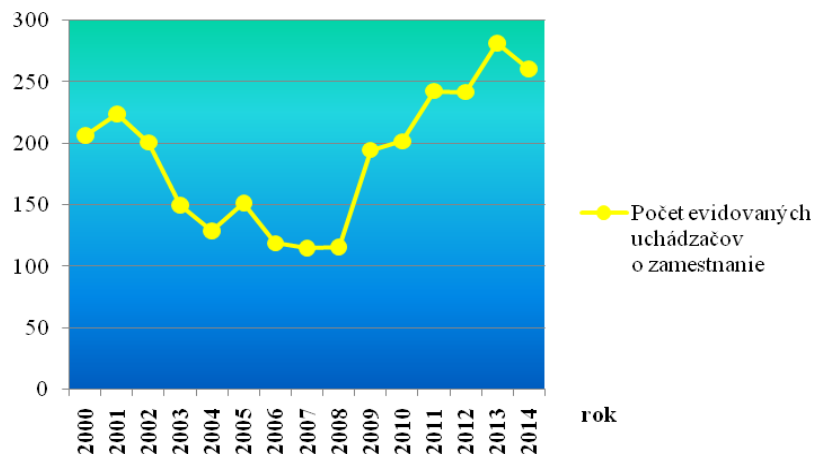

*Zdroj: ŠÚSR*

V samotnej obci nachádza zamestnanie približne 16 % pracujúcich, ostatní za prácou dochádzajú. Tento fakt je podmienený pretrvávajúcou funkciou mestských častí z minulosti poskytovať priestor na bývanie pre zamestnancov veľkého mestského podniku. Ekonomický stav obce je založený na dochádzke za prácou, pričom do zamestnania dochádza 84 % ekonomicky aktívnych obyvateľov. Obec sa nachádza v dostupnej vzdialenosti k významným zamestnávateľom, konkrétne Hornonitrianske bane Prievidza, a.s.; Baňa Nováky; FORTISCHEM, a.s. Nováky; PORFIX a.s. Zemianske Kostolany; YPOR, s.r.o. Zemianske Kostolany; Slovenské elektrárne, a.s. Zemianske Kostolany.

Ekonomická štruktúra obce vytváraná súkromným sektorom je pozitívna. V obci bolo v roku 2014 etablovaných celkom 288 podnikateľských subjektov, z čoho 64 právnických osôb (ziskové 42, neziskové 22) a 224 fyzických osôb – podnikateľov (živnostníci 217, slobodné povolania 5, samostatne hospodáriaci roľníci 2). Záujem o podnikanie zaznamenáva v obci za posledné desaťročie nárast. Možno hovoriť o stabilnom



podnikateľskom prostredí. V tabuľke 8 sú uvedené niektoré firmy v obci a ich zameranie činnosti.

**Obr. 13 Vývoj podnikateľského prostredia v rokoch 2004-2014**

počet právnych subjektov

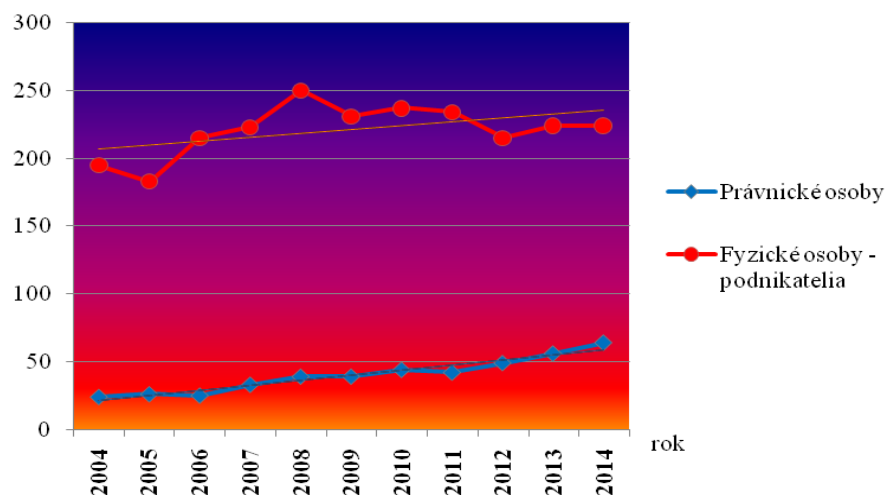

Zdroj : ŠÚ SR, vlastné spracovanie

Polnohospodárskej výrobe sa v obci venuje akciová spoločnosť POĽNO VTÁČNIK s rakúskym vlastníkom. Zameriava sa na rastlinnú aj živočíšnu výrobu a zamestnáva 90 pracovníkov.

Medzi najdôležitejšie odvetvia *priemyslu* v obci patrí ťažobný a spracovateľský priemysel. Ťažobný priemysel je zastúpený kameňolomom KSR – Kameňolomy SR, a.s. Zvolen, kde sa už v minulosti ťažil andezit a Hornonitrianske bane, a.s. Prievidza s ťažbou čierneho uhlia. Spracovateľské firmy sa venujú kovovýrobe a výrobe náhrobných kameňov, výrobe nábytku, stoličiek, postelí, sedacích súprav a športového oblečenia.

**Tab. 8 Vybrané ziskové právnické osoby so sídlom v obci Lehota pod Vtáčnikom**

obchodné meno firmy	právna forma	počet zamestnancov	predmet činnosti
<b>POENO VTÁČNIK, a.s.</b>	a.s.	92	produkcia a predaj poľnohospodárskych výrobkov
<b>Slovenská pošta, a.s..</b>	a.s.	6	podanie, preprava a dodanie listových, balíkových a peňažných zásielok
<b>COOP Jednota Prievidza</b>	družstvo	20	maloobchod a veľkoobchod v rozsahu voľných živností
<b>AKE s.r.o.</b>	s.r.o.	2	andezitový kameňolom
<b>Kronotimber SK, s.r.o.</b>	s.r.o.	80	drevárska a píliarska výroba
<b>JP - Metal s.r.o.</b>	s.r.o.	2	kovoobrábanie
<b>Autoservis Špetko, s.r.o</b>	s.r.o.	3	oprava motorových vozidiel
<b>B &amp; Š HoReCa, s.r.o.</b>	s.r.o.	10	maloobchod a veľkoobchod: alko, nealko, pivo, víno, cigarety
<b>Emil Krajčík, s.r.o.</b>	s.r.o.	4	maloobchod a veľkoobchod: 101 drogéria
<b>Lekárske zdravotnícke služby</b>	s.r.o.	2	lekárske a zdravotnícke služby
<b>Mäso Ponitrie, s.r.o.</b>	s.r.o.	7	maloobchod s mäsom a mäsovými výrobkami v špecializovaných predajniach
<b>NyNa, s.r.o.</b>	s.r.o.	50	maloobchod a veľkoobchod: športové potreby
<b>Stavba Plus, s.r.o.</b>	s.r.o.	25	ostatné stavebné kompletizačné a dokončovacie práce
<b>DK-STAV SK, s.r.o.</b>	s.r.o.	4	výstavba obytných a neobytných budov
<b>DREVID, s.r.o.</b>	s.r.o.	3	stolárske práce, výroba nábytku na mieru
<b>KSR - Kameňolomy SR, s.r.o.</b>	s.r.o.	12	kameňolom
<b>Obecný podnik služieb Lehota pod Vtáčnikom</b>	s.r.o.	6	zabezpečovanie technických služieb v obci
<b>VEV, s.r.o.</b>	s.r.o.	8	píliarska výroba
<b>NOVA build, s.r.o.</b>	s.r.o.	3	píliarska výroba
<b>VIDA Ján, s.r.o.</b>	s.r.o.	-	služby rýchleho občerstvenia, predaj na priamu konzumáciu: Hostinec Koráb
<b>Veland, s.r.o</b>	s.r.o.	4	pohostinská činnosť a výroba hotových jedál pre výdajne: Impress

*Zdroj : Obec, Obchodný register SR, Barčinová*

---

## Technická infraštruktúra

Technická infraštruktúra zahŕňa dopravné siete, oblasť vodného a odpadového hospodárstva, elektrifikácie a telekomunikačné siete.

### *Dopravné siete*

Obec Lehota pod Vtáčnikom sa nachádza v blízkosti dôležitého dopravného ťahu I/64 Topoľčany – Partizánske – Prievidza, ktorý predstavuje hornonitriansku rozvojovú os druhého stupňa, ktorá rieši prepojenie až po okres Žilina, ako i cesty I/50, ktorá spája mestá Trenčín, Bánovce nad Bebravou a Zvolen. Tým sa obec vlastne stáva súčasťou rozvojovej osi. Obec Lehota pod Vtáčnikom sa nachádza v blízkosti dôležitých mestských sídiel: Nováky (8 km), Prievidza (12,7 km), Bojnice (16 km), Partizánske (27 km) a Handlová (27 km).

Cez územie obce prechádza štátna cesta tretej triedy III/06476 Nováky-Lehota-Podhradie. Autobusová doprava slúži k presunu do okolitých miest hlavne za prácou. Intenzita autobusovej dopravy je počas pracovných dní dostatočná. Veľké časové rezervy v dopravnom poriadku obyvatelia riešia individuálnou automobilovou dopravou.

Obec spravuje celkovo 16 km miestnych komunikácií o celkovej rozlohe 90 000 m<sup>2</sup>, z toho živичný asfaltový povrch tvorí 15,3 km a betónový povrch je v dĺžke 1,7 km. Obec má popri miestnych komunikáciách vybudované chodníky o celkovej dĺžke 7,5 km a rozlohe 14 000 m<sup>2</sup>. Do budúca je potrebné vykonať rekonštrukciu betónových komunikácií a sčasti komunikácií živичných o celkovej dĺžke 3 km. Na cestný obchvat obce bolo vydané stavebné povolenie.

Počas zimného obdobia sa obec mechanizačnými prostriedkami stará o úpravu miestnych komunikácií. Stav miestnych komunikácií je priemerný, preto v budúcnosti bude nutné investovať do opravy obecných komunikácií.

Obcou prechádza cyklistická trasa z Novák a z Prievidze cez Cígeľ. Cieľom obce je poľnú cestu medzi obcami rozšíriť na cyklotrasu. Navrhovaná je regionálna cyklistická trasa spájajúca Bystričany, Kamenec pod Vtáčnikom, Lehotu pod Vtáčnikom, Podhradie a i.

V rámci špeciálnej dopravy je v obci vybudovaný lyžiarsky vlek s celkovou dĺžkou 800 m. Do intravilánu obce nezasahuje železničná infraštruktúra. Vo vzdialenosti 1 km od obce sa nachádza železničná trať, ktorá pôvodne slúžila na zásobovanie materiálom a odvoz vyťaženeho uhlia. Dnes zabezpečuje nákladnú dopravu v rámci Hornonitrianskych baní Prievidza, a.s. Blízko sa nachádza železničná trať so stanicou Nováky. V blízkosti obce funguje aj komerčné a športové letisko Prievidza.

Limity hladiny hluku, ako negatívne účinky dopravy nie sú prekročené.

### *Odpadové hospodárstvo*

Obec Lehota pod Vtáčnikom má zrealizovaný separovaný zber odpadu. Občania separujú plasty a sklo do vriec. Z domácností sa pravidelne odvážajú vrecia na základe vypracovaného harmonogramu. Komunálny odpad sa zbiera pravidelne raz týždne podľa rozpisu ulíc. Odber separovaného zberu aj zvoz zmesového komunálneho odpadu od obyvateľov je zabezpečovaný Obecným podnikom služieb, s.r.o. Lehota pod Vtáčnikom. Tento odpad je následne odvezený na prekládku na Brezinu, kde správcom skládky je firma VEPOS Nováky. V obci sa nenachádza skládka tuhého komunálneho odpadu.

Obec vykonáva zber bielej a čiernej techniky a nebezpečného odpadu do pristavených kontajnerov v areáli Obecného podniku služieb. Zmesový komunálny odpad, objemový odpad, textil, šatstvo, obaly z plastov, sklo, papier, vyradené elektrické zariadenia, olovené akumulátory, kovy a železný šrot ďalej odoberajú spoločnosti.

Obec nedisponuje vlastným kompostoviskom, teda nezhodnocuje biologický odpad, ale ho odváža na prekládkovú stanicu. V zmysle nového zákona o odpadoch sa bude realizovať aj jeho separácia.

Miestny poplatok za komunálne odpady a drobné stavebné odpady určuje obec vo svojom VZN samostatne pre fyzické osoby – občanov a právnické osoby – podnikateľov. Nárast finančného zaťaženia obyvateľov za tuhý komunálny odpad je spôsobený väčším množstvom odpadu aj vysokými nákladmi za odvoz a poplatky za skládkovanie. Preto obec plánuje zvýšiť separáciu zmesového komunálneho odpadu.

Celkové množstvo odpadu každým rokom stúpa. Pozitívne je, že klesá množstvo zmesného komunálneho odpadu a stúpa množstvo vyseparovaného odpadu v obci. Za posledných päť rokov vzrástlo množstvo vyseparovaného papiera, plastov a skla na dvojnásobok a viac.

**Tab. 9 Druh, množstvo a zdroj komunálnych odpadov**

Názov odpadu	Množstvo t 2007	Množstvo t 2010	Množstvo t 2011	Množstvo t 2012	Množstvo t 2013	Množstvo t 2014
<b>Zmesný komunálny odpad</b>	783,80	848,64	859,84	839,00	875,51	749,42
<b>Biologicky rozložiteľný odpad</b>	-	-	-	-	-	-
<b>Papier</b>	31,19	5,25	9,34	1,80	13,16	19,91
<b>Plasty</b>	27,58	3,29	4,90	6,60	6,20	6,42
<b>Sklo</b>	32,68	22,36	26,95	31,50	33,08	54,92
<b>Kovy a kovové obaly</b>	-	8,75	8,40	4,25	3,90	-
<b>Elektroodpad</b>	5,46	9,97	8,95	7,62	9,90	5,60
<b>Drobný stavebný odpad</b>	6,40	-	-	-	-	155,00
<b>Spolu</b>	<b>887,11</b>	<b>898,26</b>	<b>918,38</b>	<b>890,77</b>	<b>941,75</b>	<b>991,27</b>

*Zdroj : Obec, vlastné spracovanie*

Producenti reštauračného odpadu a odpadu zo školskej jedálne sú povinný likvidovať ho prostredníctvom oprávnených organizácií. Občania si svoj kuchynský odpad likvidujú vo vlastnej réžii. Stavebný odpad odoberá obec v areáli centrálnej kotolne na obecnom podniku a odváža ho na prekládkovú stanicu do Novák.

V nasledujúcej časti sa venujeme súčasnému stavu inžinierskych sietí v obci Lehota pod Vtáčnikom. Na miestach, kde sa plánuje nová výstavba, bude potrebné zabezpečiť kompletné inžinierske siete.

#### *Kanalizačné siete*

V súčasnosti má obec kompletne vybudovanú verejnú kanalizačnú sieť s čistením v čistiarni odpadových vôd, ktorú prevádzkuje VEOLIA Stredoslovenská vodárenská



spoločnosť, a.s. Banská Bystrica. Ide o mechanicko-biologickú čistiareň odpadových vôd (ČOV) pre 6000 obyvateľov. Vyčistená voda odteká do potoka Lehota. Kanalizácia obce si v minulosti vyžiadala vysoké finančné náklady na jej vybudovanie. Táto aktivita bola významným krokom k naplneniu kvality života obyvateľov. 85,6 % obyvateľov je pripojených na kanalizáciu. Občania, ktorí nie sú napojení na kanalizáciu majú vlastný septik.

#### *Elektrické siete*

V roku 1948 došlo k elektrifikácii obce. Prevádzkovateľom elektrickej siete v obci je Stredoslovenská energetika a.s. Elektrické siete sú vybudované predovšetkým pozdĺž miestnych komunikácií. Sú umiestnené vzdušným vedením na betónových stĺpoch. Časté sú poruchy a vypadávanie elektrickej energie, preto je potrebná obnova trafostaníc a rozvodov elektrickej energie.

Po estetickej stránke by bola vhodná náhrada vzdušných elektrických sietí káblovými vedeniami.

Obec vykonala rekonštrukciu svetelných bodov verejného osvetlenia v roku 2007. Celkovo bolo vymenených 280 svetelných bodov za úsporné svietidlá. V obci svieti verejné osvetlenie celoročne. Dobudúcna je potrebné pre časté výpadky drôtových rozvodov vykonať rekonštrukciu rozvodu za káblový.

#### *Vodovodné siete*

Obec Lehota pod Vtáčnikom má kompletne pokrytie verejným vodovodom, ktorý čerpá z vlastných zdrojov vody. Napojenosť obyvateľov na vodovodnú sieť je 100 %. Verejný vodovod prevádzkuje spoločnosť VEOLIA Stredoslovenská vodárenská spoločnosť, a.s. Banská Bystrica.

Rozvodná sieť obce je rozdelená do dvoch tlakových pásiem s vodojemami. Dva zdroje vody sú pramene v Podhradí smerujúce do vodojemu horného tlakového pásma a tri vrty umiestnené pozdĺž Lazného potoka na južnom okraji obce vedúce tiež do vodojemu horného tlakového pásma. Jeden vrt s výtlakom vody vedie do vodojemu dolného tlakového pásma nachádzajúci sa severozápadne od okraja obce.

Zdroj pitnej vody vyhovuje kvalitou a kapacitne aj výhľadovým potrebám obce. Rozšírenie vodovodnej siete bude potrebné v miestach novej IBV. Rozvodná sieť pitnej vody je z rôznych materiálov ako PVC, PE a oceľ. Vodovodné potrubie je už značne opotrebované s výskytom častých porúch v určitých úsekoch. Z hohto dôvodu je potrebné vykonať jeho rekonštrukciu.

#### *Plynofikácia*

Obec je kompletne splynofikovaná. Plynofikácia mala pozitívny vplyv na stav životného prostredia v obci, nakoľko sa znížil podiel popola zo spaľovania uhlia, dreva a komunálneho odpadu. Prevádzkovateľom plynovodu je SPP, a.s. Bratislava. V obci je vybudovaná centrálna kotolňa, ostatné kotolne sú menšieho výkonu. Centrálna kotolňa zásobuje teplom a teplou úžitkovou vodou bytové jednotky, objekty občianskej a technickej vybavenosti, prevádzku firmy NyNa, ako aj Materskú školu I.

---

### *Telekomunikačná sieť*

Obcou vedie telekomunikačné vedenie, internetová sieť cez telefónnu linku, vysielačom aj Wifi pripojením. Absentuje káblová televízia.

Tiež je tu vybudovaný miestny drôtový rozhlas s rozhlasovou ústredňou. Postupne dochádza k výmene reproduktorov. Káblové rozvody sú značne opotrebované a súčasný stav je finančne náročný na údržbu pre nátery stĺpov a potrebnú výmenu reproduktorov. V dôsledku toho je potrebné do budúcnosti vybudovať bezdrôtový rozhlas.

### *Životné prostredie*

Hornonitrianska oblasť patrí medzi zaťažené oblasti s narušenou kvalitou životného prostredia. Zároveň patrí medzi 12 oblastí v rámci Slovenska s veľkým zaťažením znečistenia ovzdušia. Kvalita ovzdušia je tu ovplyvňovaná činnosťou veľkých priemyselných zdrojov Slovenské elektrárne, a.s. Zemianske Kostolany (SE-ENO); FORTISCHEM, a.s. Nováky; Hornonitrianske bane Prievidza, a.s.; YPOR, s.r.o. Zemianske Kostolany patriace k najväčším znečisťovateľom ovzdušia aj v rámci Slovenska.

Štruktúra priemyslu, ktorá je tu zastúpená energetickým, chemickým priemyslom a baníctvom je charakteristická vysokou energetickou náročnosťou pri používaných technológiách so značnou produkciou a únikom emisií. Na celkovom znečistení ovzdušia sa podieľajú aj stredné a malé zdroje, ktoré zabezpečujú dodávku tepla pre bytovú a komunálnu sféru a doprava (štátna cesta III. triedy).

Priemyselné zdroje znečistenia sú situované a naviazané bezprostredne na súvislé obytné zóny a tým je ich dopad na zdravotný stav obyvateľstva závažnejší. Okrem základných znečisťujúcich látok (SO<sub>2</sub>, NO<sub>x</sub>, polietavý prach) je územie negatívne ovplyvňované špecifickými škodlivinami a to arzénom, ortuťou, chlór a vinylchloridommonomérom. VCM a arzén sú dokázané karcinogény a ich výskyt je spájaný so zvýšeným výskytom hemangioendotheliómiu pečene a rakovinou pľúc a kože. Na základe zistených negatívnych dopadov znečistenia ovzdušia na zdravotný stav obyvateľstva boli u znečisťovateľov vykonané zmeny technológií (ENO - fluidné spaľovanie, odsírenie spalín, FORTISCHEM, a.s. - zníženie emisií VCM, karbidového prachu), ktoré sa pozitívne prejavili na kvalite komunálneho ovzdušia. Možno konštatovať, že po vykonaní uvedených zmien je kvalita ovzdušia stabilizovaná, nie sú zaznamenávané podstatné zmeny v emisno-imisnej situácii v sledovanom území. Okres Prievidza je zaradený ako zóna vyžadujúca osobitnú ochranu. Na zlepšenie kvality ovzdušia bol vypracovaný a schválený Integrovaný program na ochranu kvality ovzdušia a v rámci tohto uvedený do prevádzky Varovný a regulačný smogový systém. V roku 2014 nebolo potrebné vyhlásenie varovania ani vyhlásenie regulačného stupňa z dôvodu zvýšenia koncentrácie znečisťujúcich látok v ovzduší nad povolené hygienické limity.

Okrem toho sú obyvatelia obce dlhodobo atakovaní aj emisiami zo skládky jemného kameniva spoločnosti, ktorá je umiestnená nad obcou a nie je zabezpečená tak, aby k rozptylu jemných častíc nedochádzalo.

### *Sociálna infraštruktúra*

Sociálna infraštruktúra v nasledujúcej časti zahŕňa bývanie, občiansku vybavenosť, sociálne, zdravotné a školské zariadenia.

## Bývanie

V roku 2015 bolo v obci celkom 1081 domov a 70 chalúp. Počet neobývaných domov bol 50. V obci sa nachádza 167 nájomných bytov, 228 bytov je vo vlastníctve fyzických osôb. Ku koncu 70-tych rokov veľmi výrazne zasiahla do života obce povrchová ťažba uhlia Bane Lehota. Vyžiadala si v predstihu asanáciu 260 rodinných domov a 9 objektov občianskej vybavenosti. V dôsledku toho bolo pre obyvateľov postihnutých ťažbou uhlia postavených 228 nových bytov. Niektorí sa rozhodli pre individuálnu výstavbu. Bytový fond je preto sústredený predovšetkým v bytoch, ale významné zastúpenie majú aj rodinné domy.

**Obr. 14 Obecné nájomné bytové domy**



Bytový fond v obci je charakterizovaný vyšším plošným štandardom, z hľadiska veľkosti obytnej plochy, počtu obytných miestností ako i počtu osôb na 1 obytnú miestnosť. Kvalita bývania v obci nadobúda minimálne rozdiely s okresným priemerom, v niektorých prípadoch je nad priemerom okresu, dokonca aj celoslovenského priemeru. Celkovo možno hodnotiť bytovú situáciu z hľadiska štruktúry a vybavenosti ako veľmi dobrú.

Obyvatelia bývajúci v nájomných bytoch nerealizujú rekonštrukcie a modernizáciu bytov, lebo byty nemajú vo svojom vlastníctve. Ako riešenie sa javí odpredaj bytov súčasným nájomcom, ktorí by boli motivovaní starať sa súčasne aj o modernizáciu bytov. V nasledujúcej tabuľke sa nachádza prehľad vývoja počtu domov a bytov podľa Sčítania obyvateľov, domov a bytov v rokoch 2001 a 2011 a zo zdrojov obce z roku 2014.

**Tab. 10 Prehľad vývoja počtu domov a bytov**

	2001	2011	2014
Počet domov celkom	946	989	1081
Počet bytov celkom	1156	1279	1543
Počet trvalo obývaných domov	844	894	899
Počet trvalo obývaných bytov	1048	1158	1183
Počet neobývaných domov	102	92	97
Počet neobývaných bytov	108	120	114
Počet prechodne obývaných bytov /chalupy/	63	70	70
Nezistené	3	1	-

*Zdroj : Obec, ŠÚ SR, vlastné spracovanie*

Súčasný stav trhu so stavebnými pozemkami v obci nie je naklonený veľkým možnostiam vlastných stavebných pozemkov. Tieto musí v prípade záujmu obec vykupovať od vlastníkov, zároveň budovať technickú infraštruktúru a následne ich predávať záujemcom o stavbu rodinných domov, čo je finančne náročné. Takýto postup obec plánuje zvoliť pre rozšírenie IBV na ulici Konečná v prepojení s ulicou Podhradskou a v lokalite na Háji (J. Sirku).

### *Občianska vybavenosť*

Od úrovne občianskej vybavenosti vo veľkej miere závisí spokojnosť občanov so životom v obci. Obec Lehota pod Vtáčnikom má vo vlastníctve nasledovný majetok súžiaci pre verejné účely: *pozemky v katastri obce v intraviláne aj extraviláne; miestne komunikácie; budova Obecného úradu na Námestí SNP* (je využívaná na verejné zasadnutia obecného zastupiteľstva, k stretávaniu sa komisií pri obecnom zastupiteľstve, využíva ju aj klub dôchodcov); *knižnica, kinosála* (v bývalej budove kina Mier, dnes Dom kultúry na Námestí SNP, kde sa usporiadávajú rôzne predstavenia); *zrekonštruovaná budova ZŠ so športovým areálom a plaveckým bazénom* (areál s bazénom využívajú aj občania); *jedáleň ZŠ* (využíva sa aj na rôzne spoločenské príležitosti ako svadby, kary, rodinné stretnutia a pod.); *dve budovy MŠ s jedálňou a areálom* (nemajú samostatnú kuchyňu, strava sa dováža z jedálne ZŠ); *Hasičská zbrojnica so zasadačkou a kompletnou hasičskou technikou na zásahy* (využívajú ju dobrovoľní hasiči, klub dôchodcov a obecný úrad,); *dva Domy smútku; štyri cintoríny; pošta* (sídli v Združenom objekte 5000); *nové námestie; budova pre Klub dôchodcov* (spoločenský objekt); *športoviská; detské ihrisko* a i.

**Obr. 15 Námestie SNP**



Do nájmu dala obec Kultúrny dom na Ul. Obrancov mieru (realizované len príležitostné predajné akcie a diskotéky). K občianskej vybavenosti patrí aj *areál futbalového štadióna; prírodný amfiteáter; lyžiarsky vlek na Sekaninách* (nie je zasnežovaný). V obci absentujú verejné toalety.

Okrem spomínanej občianskej vybavenosti sa v obci nachádzajú ďalšie služby poskytované súkromným sektorom. Konkrétne *všeobecní lekári, lekáreň, kozmetický salón* (poskytujúci aj manikúru, pedikúru, masáže), *kaderníctvo, salón pre psov a predaj*



*chovateľských potrieb, hostinec, reštaurácie, záhradníctvo, predajňa s rozličným tovarom, cukrárska výroba, aranžérske a prepravné služby, turistická ubytovňa a i.*

**Obr. 16 Hasičská zbrojnica**



#### *Školské zariadenia*

Základnú školu v Lehote pod Vtáčnikom v školskom roku 2015/2016 navštevuje 304 žiakov, pričom kapacita základnej školy je 500 žiakov. Vyučovací proces zabezpečuje 20 učiteľov, 3 vychovateľky a 7 nepedagogických pracovníkov. Pôsobí tu i školský klub so štyrmi oddeleniami.

Ku škole patrí plavecký bazén, posilňovňa, dve telocvične i školská jedáleň. V jej areáli sa nachádza hádzanárske ihrisko, viacúčelové ihrisko, futbalové ihrisko a tenisové kurty.

V obci sa nachádzajú dve materské školy. Kapacita MŠ I je 60 detí, v súčasnej dobe v nej fungujú tri triedy. Kapacita MŠ II je 40 detí s 2 triedami. V tejto MŠ chce obec rozšíriť kapacitu prístavbou o jednu triedu. Do areálu materských škôl patria detské ihriská s preliezkami.

#### *Sociálne a zdravotnícke služby*

K sociálnym službám poskytovaných v obci patrí opatrovanie. Obec má 13 opatrovateliek. V obci nie je umiestnené zariadenie pre seniorov ani domov sociálnych služieb. Každoročne obec poskytuje vianočné príspevky občanom nad 70 rokov a príspevok pre rodiny. Do budúcnosti sa počíta s vytvorením denného stacionára pre seniorov. Pre lepšie zabezpečenie sociálnych služieb je dôležité vypracovanie Komunitného plánu sociálnych služieb.

V oblasti zdravotníckych služieb je dlhodobou snahou obce zachovať a podľa možností a potrieb obyvateľov rozširovať služby poskytované zdravotným strediskom. V zdravotnom stredisku ordinuje všeobecný lekár pre dospelých a detská lekárka. Svoju ordináciu činnosť prevádzkujú v obecnej budove. V rovnakom priestore je umiestnená i lekáreň. Hlavným nedostatkom je stiesnenosť priestorov. V budúcnosti by sa malo stredisko rozšíriť o stomatologickú ambulanciu, čím by sa skompletizovali zdravotnícke služby. Odborné vyšetrenia sú poskytované v mestách Nováky, Prievidza alebo v Bojniciach.

**Tretí sektor**

V obci v súčasnosti funguje viacero kultúrnych, športových a iných organizácií, ktorých prehľad sa nachádza v tabuľke 11. Miestne organizácie sú často organizátormi rôznych podujatí a spolupracujú s obcou. Priestory, ktoré využívajú pre stretávanie a svoju činnosť sú zväčša obecné. Okrem toho obec poskytuje organizáciám finančnú podporu a aktívne sa zúčastňuje na ich stretnutiach.

**Tab. 11 Prehľad aktívnych subjektov pôsobiacich v mimovládnom sektore**

	názov	charakteristika organizácie
1	Obecný futbalový klub Baník	športová
2	TJ Baník	športová
3	Obecný tenisový klub	športová
4	Bosorák cross team	športová
5	Šachový oddiel	športová
6	Poľovnícke združenie Sivý Kameň	poľovnícka
7	Slovenský zväz záhradkárov	záhradkárská
8	Dobrovoľný hasičský zbor I	ochrana majetku a občanov
9	Dobrovoľný hasičský zbor II	ochrana majetku a občanov
10	ZO Slovenského zväzu protifašistických bojovníkov	protifašistická
11	ZO zdravotne postihnutých	sociálna
12	Klub dôchodcov	sociálna
13	Miestna organizácia Únie žien Slovenska	sociálna
14	Spevácka skupina Bukovina	kultúrna
15	Spevácka skupina Dúbravanka	kultúrna
16	Hudobná skupina BONTON	kultúrna
17	Skupina Dekolt	kultúrna
18	Mládežnícky divadelný súbor BABLAND	kultúrna
19	Hudobná skupina ERGON	kultúrna
20	Občianske združenie EKO-OKO	ekologická

*Zdroj : Obec, vlastné spracovanie*

**Podujatia**

Zo športových podujatí sú v Lehotě pod Vtáčnikom populárne pravidelné futbalové zápasy, strelecké preteky, cyklistické preteky, súťaže v hasičskom športe, country cross preteky, tenisové, florbalové, minifutbalové, stolnotenisové a hádzanárske turnaje, turistické výstupy a pod.

Občania žijú kultúrnym životom predovšetkým prostredníctvom tradičných podujatí v obci ako Víťanie nového roka, ples, fašiangy, karneval, MDŽ, rôzne súťaže, stávanie mája, výlety a besedy, Medzinárodný deň detí, hodový jarmok, festival dychových hudieb, oslavy SNP, kultúrne podujatie z príležitosti Mesiaca úcty k starším s uctením jubilantov, Deň matiek, Deň učiteľov, výstavy, podujatia organizované obecnou knižnicou, tematické dni, posedenie pri vianočnom stromčeku a koledách, zábavy a i. Okrem toho obec organizuje Uvítanie detí do života a tiež osobné návštevy starších občanov jubilantov.

K najvýznamnejším podujatiam patrí každoročne pripomenutie slávnych povstaleckých dní slovenského národa zhromaždením v prírodnom anfiteátri na Sekaninách, kde aktívne pôsobila Hornonitrianska protifašistická partizánska brigáda. Tieto oslavy prerástli do

rozsahu trenčianskeho kraja i mimo neho. Oslavy sa uskutočňujú za účasti predstaviteľov parlamentu, vlády a ďalších štátnych a samosprávnych zástupcov.

O podujatiach, dianí v samospráve a aktualitách v obci informoval v minulosti obyvateľov obecné noviny Vtáčnik, ktoré v súčasnosti nevychádzajú z dôvodu prijatia šetriacich opatrení samosprávy.

**Obr. 17 Dobrovoľný hasičský zbor**



### *Tradície*

Z ľudových zvykov sa v súčasnosti praktizujú fašiangy – fašiangovanie po obci a pochovávanie basy viacerými podnikateľmi z obce. S kultúrnym programom sa v obci každoročne stavajú dva máje, po ich postavení organizujú podnikatelia vo svojich objektoch májové veselice. Ľudové tradície uchovávajú aj žiaci základnej školy a deti v dvoch materských školách – s tradičnými májovými piesňami si vyzdobia a postavlia máj. Tradičným jedlom v obci sú „melence“ so zápražkou (s hubami, klobásou, slaninou) s mliekom alebo bryndzou.

V minulosti muži počas zimných večerov opravovali všetky druhy náradia na domáce práce, do poľa, k dobytku, k spracovaniu obilia, mlieka, chleba. Ženy tkali plachty, koberce, šili a vyšívali jednotlivé časti krojov pre dievky do výbavy, driapali perie, na jeseň varili slivkový lekvár, počas roka spracovávali mlieko na maslo a chodili ho predávať až do Prahy. V dedine bol kováč, mlynár, mäsiar. Väčšina obyvateľov sa počas roka nenachádzala v obci, pretože chodila za prácami na Moravu, do Rakúska, USA, Francúzska a domov sa vracali na Vianoce. V súčasnom období si jednotlivci zhotovujú pre vlastnú potrebu z prútia metly, košíky na zemiaky, krošne na seno a slamu, či hrebale.

### *Pamätihodnosti*

V zmysle zákona o kultúrnych pamiatkach nie sú v obci objekty, ktoré sú pamiatkovo chránené. Obec disponuje iba skromným počtom pamätihodností. Zo sakrálnych pamiatok je to *Kostol sv. Cyrila a Metoda* postavený v rokoch 1947-1949. Ide o moderný priestranný kostol, v priečelí ktorého je umiestnené súsošie sv. Cyrila a Metoda.

---

**Obr. 18** Rímsko-katolícky kostol sv. Cyrila a Metoda



Ďalej sa tu nachádza *Kaplnka sv. Vendelína* z roku 1850, dve kaplnky Sedembolestnej Panny Márie, dve kaplnky sv. Jána Nepomúckeho, Lurdská jaskyňa a 13 krížov. Zo svetských sú to pamätníky a pomníky na počesť občanov, ktorí obetovali svoj život vo vojnách.

**Obr. 19** Kaplnka sv. Vendelína



#### *Priestory pre kultúrny život*

Kultúrno-spoločenská činnosť obyvateľov obce je realizovaná predovšetkým v kultúrnych priestoroch. Na kultúrne podujatia sa využívajú priestory *budovy klubu dôchodcov na Ul. Jilemnického*. V priestoroch *Hasičskej zbrojnice na Ul. Suchý potok* je k dispozícii spoločenská miestnosť. V týchto priestoroch sa na poschodí konajú svadobné hostiny, rodinné posedenia, kary, výročné členské schôdze s posedeniami, rokovania obecného zastupiteľstva, výstavy ovocia, zeleniny, kvetov a ďalšie podujatia. V novej *budove Kultúrneho a spoločenského strediska na Námestí SNP* sídli obecný úrad a obradná sieň



obce. V bývalej *budove Kina Mier na Námestí SNP – Dom kultúry* je umiestnená knižnica a na prízemí je kancelária kultúrnej pracovníčky obce. Kinosála má 239 miest na sedenie v 16-tich stupňovitých radoch, javisko o rozmeroch 11x8 metrov a dve šatne pre účinkujúcich. V jednej zo šatní sídli výbor Slovenského zväzu zdravotne postihnutých. Každé podujatie organizované v kinosále je zvukovým technikom ozvučované samostatne, nie je stabilizované a zabudované. Osvetlenie javiska je v kritickom stave, je nutná rekonštrukcia elektrického vedenia s namontovaním reflektorov. V kinosále sa v súčasnosti organizujú oslavy MDŽ, Dňa matiek, podujatia k Mesiacu úcty k starším, divadelné predstavenia, školské akademie a ďalšie kultúrne a spoločenské podujatia. Priestory slúžia aj na nácviky divadelného súboru a hudobných skupín. Dôležitým dejiskom kultúry je aj prírodný amfiteáter.

### *Knižnica*

V bývalej *budove Kina Mier na Námestí SNP – Dom kultúry* je umiestnená knižnica. V knižnici sa nachádza 10 000 knižničných jednotiek. Na obnovu knižničného fondu prispieva obec z rozpočtu obce. Ročne do knižnice zavíta okolo 2400 návštevníkov. V knižnici sa usporadúvajú podujatia pre deti s cieľom zapojiť čo najviac detí do čítania. Realizujú sa súťaže o najlepšieho čitateľa, deti sa tu zapájajú do súťaží výtvarných a literárnych. Od roku 2012 sa v knižnici stretávajú deti, ktoré si založili literárny klub pod názvom Čítanie hrou. Knižnicu navštevujú prevažne mamičky s malými deťmi, dôchodcovia, deti a mládež.

### *Cestovný ruch*

Na základe regionalizácie cestovného ruchu Slovenskej republiky je obec Lehota pod Vtáčnikom súčasťou Hornonitrianskeho regiónu cestovného ruchu. Blízkosť dopravného napojenia, poloha pri Chránenej krajine Ponitrie a reálne možnosti rekreačného využitia lomovej jamy, predurčujú toto sídlo perspektívne pre významnú rekreačnú funkciu s hlavným nástupom do atraktívnej lokality regionálneho významu. Z východu do katastra obce zasahuje prírodná rezervácia Biely Kameň, na severovýchodnej hranici s obcou Podhradie prírodná pamiatka Sivý Kameň.

Pohorie Vtáčnik ako chránená prírodná rezervácia poskytuje výborné podmienky na pešiu turistiku, cykloturistiku, horolezectvo, v zimnom období bežecké a zjazdové lyžovanie. Na tento účel je vybudovaný lyžiarsky vleč Tatrapoma.

Pešia turistika patrí k významným športovým činnostiam nielen občanov obce, ale aj turistov zo vzdialenejšieho okolia. Obec každoročne organizuje výstup na pohorie Vtáčnik. Známa je turistická celodenná trasa, stredne namáhavá túra: Lehota pod Vtáčnikom – Vtáčnik a späť. Do juhozápadnej časti katastra zasahuje medzinárodná trasa Cesta hrdinov SNP známa pod názvom Ponitrianska magistrála.

Cykloturistické trasy pretínajú kataster obce na viacerých miestach. Najznámejšia je však Lehotská radiála.

V obci sú 2 ubytovacie zariadenia. Chata Smrečina na Sekaninách s počtom lôžok 25 a ubytovacie zariadenie Sport Club s počtom lôžok 12. V chatovej oblasti Sekaniny v okrajovej polohe pohoria Vtáčnik je aj prírodný amfiteáter, kde sa každoročne v auguste organizujú Oslavy SNP (Barčinová, 2015).



---

V súvislosti s plánovaným vybudovaním viacúčelovej vodnej nádrže sa plánuje vytvoriť aj campingový areál a podmienky vhodné pre návštevníkov nádrže.

Pre rozvoj cestovného ruchu obec umožní aj v budúcnosti podnikateľským subjektom realizovať svoju činnosť v danej lokalite. Cieľom týchto aktivít chce dosiahnuť zvýšenie ekonomického rozvoja obce, ktorý patrí medzi strategické ciele obecnej samosprávy.

### **Obecná samospráva**

Hlavným iniciátorom miestneho rozvoja je samospráva obce na čele so starostom. Obecné zastupiteľstvo Lehoty pod Vtáčnikom sa skladá z 11 poslancov. Obecné zastupiteľstvo zasadá podľa plánu zasadnutí obecného zastupiteľstva. Poradným orgánom obecného zastupiteľstva je 10 komisií: Stavebná komisia a verejných prác; Finančná komisia; Komisia ochrany verejného poriadku; Sociálno-zdravotná komisia; Komisia športu; Komisia kultúry, školstva a vzdelávania; Komisia detí a mládeže; Komisia obchodu, podnikania a služieb; Komisia životného prostredia a poľnohospodárstva; Zbor pre občianske záležitosti.

Kontrolu nad obecnou samosprávou vykonáva hlavný kontrolór obce. Prednosta vedie a organizuje prácu obecného úradu. Obecný úrad má nasledovné úseky:

- sekretariát starostu obce,
- ekonomická úsek,
- úsek organizačno – administratívnej správy, sociálny a majetkovoprávny,
- úsek organizačno – správny,
- úsek kultúry.

Zamestnancami obce sú: prednosta obecného úradu a zároveň konateľ OPS Lehota pod Vtáčnikom, s.r.o.; sekretárka starostu obce; ekonóm-účtovník; administratívny pracovník na ekonomickom úseku; personálna a mzdová účtovníčka obce; matrikárka obce, evidencia obyvateľstva, civilná ochrana obyvateľstva, sociálna oblasť; projektová manažérka; referentka daní a poplatkov; odborný referent; referentka pre majetkovo-právnu agendu, stavebná oblasť; pracovníčka podateľne, knižnice; kultúrna pracovníčka; upratovačka - obecný úrad, hasičská zbrojnica; upratovačka - Dom kultúry, zdravotné stredisko; opatrovateľky.

Základná škola v Lehote pod Vtáčnikom je rozpočtovou organizáciou obce. V rámci originálnych kompetencií obec financuje Materskú školu I, Materskú školu II, školský klub detí, jedáleň ZŠ a opatrovateľskú službu.

### **Spolupráca a partnerstvá**

Obec Lehota pod Vtáčnikom je členom Združenia miest a obcí Hornej Nitry, Združenia pre rozvoj regiónu Horná Nitra a Združenia pre rozvoj cestovného ruchu Horná Nitra.

V obci sa nenachádza spoločná úradovňa. Spoločný obecný úrad je v Novákoch na zabezpečenie preneseného výkonu štátnej správy v oblasti stavebného úradu, opatrovateľskej služby a školského úradu.

Obec rozvíja aj spoluprácu s miestnymi cirkvami. S družobnou českou obcou Bludov spolupracuje na kultúrno-spoločenskej báze a výmene skúseností v oblasti samosprávy.

### Hospodárenie obce

Pre hospodárenie obce je kľúčový rozpočet obce a nakladanie s majetkom obce.

*Rozpočet obce* Lehota pod Vtáčnikom je z hľadiska časového radu prebytkový. Za posledné obdobie šiestich rokov nastali výkyvy v objeme príjmov v roku 2010 (Obr. 20), kedy príjem výrazne stúpol v oblasti príjmových finančných operácií (navýšenie najmä o prijatý dlhodobý úver zo ŠFRB na výstavbu dvoch 29 BJ vo výške 1 200 000 Eur). V roku 2011 stúpili kapitálové príjmy (obec získala dotáciu zo štátneho rozpočtu na výstavbu 29 BJ vo výške 410 899 Eur a dotácie z EÚ a SR na rekonštrukcie vo výške 436 094 Eur). V roku 2012 kapitálové príjmy boli tiež vysoké (obec získala dotáciu 299 080 Eur z MVRR na výstavbu 29 BJ, dotáciu 343 304 Eur zo ŠR-EU na viacúčelové vozidlo a tiež obec získala príjem z predaja elektrickej prípojky 98 670 Eur). Výstavbou nájomných bytov sa zvýšil obci nedaňový príjem.

**Obr. 20 Vývoj príjmov v rozpočte v Eur v rokoch 2009 – 2014**

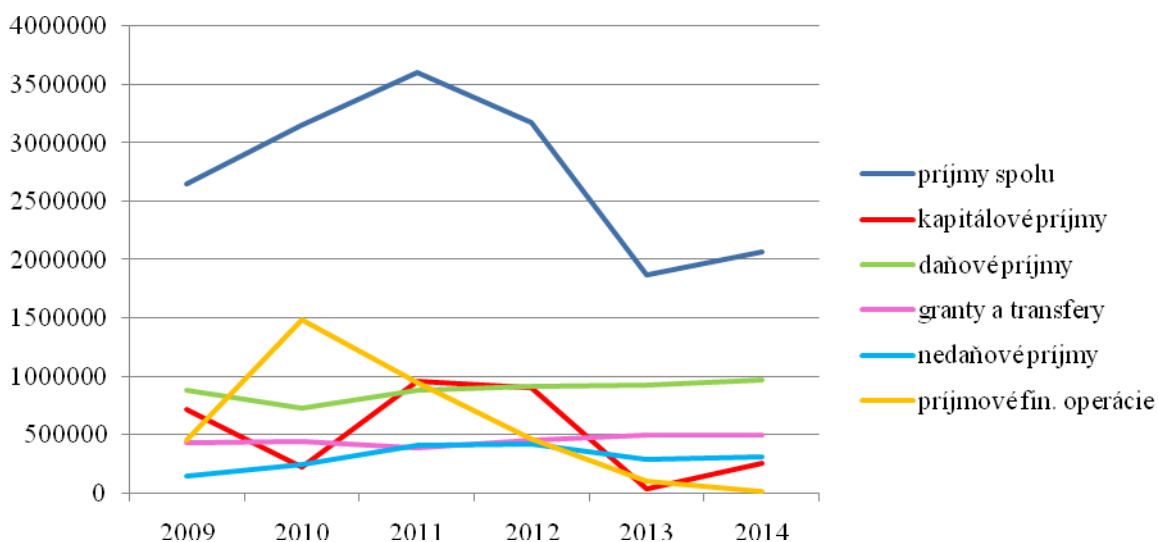

*Zdroj : Obec, vlastné spracovanie*

Čo sa týka zloženia príjmovej časti rozpočtu, najvyšší podiel mali daňové príjmy, ktoré tvorili v priemere 34,5% celkových príjmov, okrem rokov 2010 a 2011. V roku 2010 boli vyššie ako daňové príjmy len príjmové finančné operácie a v roku 2011 kapitálové príjmy. V rámci daňových príjmov má najvyšší podiel výnos z dane z príjmov, ktorý tvoril v roku 2014 podiel 83,4 % daňových príjmov.

Bežné výdavky rozpočtu tvorili v roku 2014 70% (vynaložené na realizáciu aktivít súvisiacich so zabezpečením kompetencií, predovšetkým na výdavky samosprávy). V roku 2014 väčšina kapitálových výdavkov súvisela s nákupom tepelného čerpadla pre ZŠ a väčšina finančných výdavkov súvisela so splácaním úverovej istiny. V roku 2014 prevyšovali bežné príjmy bežné výdavky o 707 432 Eur. V rokoch 2010 a 2011 prevyšovali bežné príjmy bežné výdavky v priemere o 604 510 Eur.

K 31.12.2014 obec eviduje úvery vo výške 4 678 609 Eur. Z toho úver za nájomné byty tvorí sumu 4 090 110 Eur.

**Tab. 12 Rozpočtové príjmy a výdavky – skutočnosť 2011– 2012 a 2014-2015**

	2011		2012		2014		2015	
	Eur	%	Eur	%	Eur	%	Eur	%
<b>Bežné príjmy spolu</b>	1 698 439	<b>47,7</b>	1 800 413	<b>56,8</b>	1 795 511	<b>86,5</b>	2 013 373	<b>91,9</b>
Daňové príjmy - daň z príjmov	742 482	<b>20,6</b>	765 563	<b>23,9</b>	816 776	<b>39,3</b>	933 852	<b>42,6</b>
Daňové príjmy – daň z nehnuteľností	73 337	<b>2,0</b>	79 237	<b>2,5</b>	75 271	<b>3,6</b>	78 564	<b>3,6</b>
Daňové príjmy – daň za vývoz komunálneho odpadu	58 642	<b>1,6</b>	68 549	<b>2,2</b>	72 113	<b>3,5</b>	77 096	<b>3,5</b>
Daňové príjmy – daň z úhrad za dobývací priestor	4 831	<b>0,1</b>	4 831	<b>0,2</b>	4 461	<b>0,2</b>	4461	<b>0,2</b>
Daňové príjmy – daň za psa, daň za nevýherné hracie prístroje, daň za ubytovanie, daň za užívanie verejného priestranstva	2 471	<b>0,1</b>	8 030	<b>0,3</b>	7 374	<b>0,4</b>	7 501	<b>0,3</b>
Nedaňové príjmy – príjem za nájom, príjem z bytov	277 364	<b>7,7</b>	293 058	<b>9,2</b>	185 066	<b>8,9</b>	291 248	<b>13,3</b>
Nedaňové príjmy – príjem z prenájmu pozemkov, budov a nebytových priestorov	88 385	<b>2,5</b>	72 689	<b>2,3</b>	46 366	<b>2,2</b>	39 807	<b>1,8</b>
Nedaňové príjmy - príjmy z podnikania	-	-	-	-	-	-	-	-
Nedaňové príjmy - administratívne poplatky a iné poplatky a platby	52 203	<b>1,4</b>	59 187	<b>1,9</b>	51 288	<b>2,5</b>	52 146	<b>2,4</b>
Ostatné príjmy – granty a transfery (dotácie)	395 503	<b>11,0</b>	457 481	<b>14,4</b>	503 080	<b>24,2</b>	535 942	<b>24,4</b>
<b>Kapitálové príjmy spolu</b>	955 769	<b>26,5</b>	899 968	<b>28,4</b>	261 098	<b>12,6</b>	156 614	<b>7,1</b>
Granty, transfery a dotácie	949 909	<b>26,4</b>	797 398	<b>25,1</b>	63 493	<b>3,1</b>	100 000	<b>4,6</b>
Príjmy z predaja hnuťného a nehnuteľného majetku	5 860	<b>0,2</b>	102 569	<b>3,2</b>	197 605	<b>9,5</b>	56 614	<b>2,6</b>
<b>Príjmové finančné operácie spolu</b>	949 474	<b>26,3</b>	474 293	<b>15,0</b>	19 615	<b>0,9</b>	22 006	<b>1,0</b>
Prijaté úvery a prevody	949 474	<b>26,3</b>	474 293	<b>15,0</b>	0	<b>0,0</b>	0	<b>0,0</b>
<b>SPOLU PRÍJMY</b>	<b>3 603 682</b>	<b>100</b>	<b>3 171 674</b>	<b>100</b>	<b>2 076 224</b>	<b>100</b>	<b>2 191 993</b>	<b>100</b>
<b>Bežné výdavky spolu</b>	979 140	<b>30,7</b>	1 047 243	<b>38,8</b>	1 088 078	<b>69,8</b>	1 208 490	<b>76,5</b>
Výdavky samosprávy	465 820	<b>14,6</b>	458 775	<b>17,0</b>	887 799	<b>56,9</b>	841 759	<b>53,3</b>
Výdavky na originálne kompetencie (MŠ I, MŠ II, ŠKD, jedáleň ZŠ, opatrovateľská služba)	251 904	<b>7,9</b>	269 132	<b>10,0</b>	269 027	<b>17,2</b>	340 178	<b>21,5</b>
Vývoz komunálnych odpadov	50 932	<b>1,6</b>	86 062	<b>3,2</b>	95 286	<b>6,1</b>	115 631	<b>7,3</b>
Príspevky organizáciám	41 196	<b>1,3</b>	48 032	<b>1,8</b>	41 575	<b>2,7</b>	50 427	<b>3,2</b>
<b>Kapitálové výdavky spolu</b>	2 018 212	<b>63,4</b>	1 437 636	<b>53,3</b>	96 310	<b>6,2</b>	99 792	<b>6,3</b>
Rekonštrukcie hnuťného a nehnuteľného majetku z rozpočtu obce	923 384 (úver 128 138)	<b>29,0</b> <b>(4,0)</b>	477 558 (úver 167 185)	<b>17,7</b> <b>(6,2)</b>	34 817	<b>2,2</b>	42 792	<b>2,7</b>
Rekonštrukcie hnuťného a nehnuteľného majetku z dotácií	966 691	<b>30,3</b>	792 893	<b>29,4</b>	61 493	<b>3,9</b>	57 000	<b>3,6</b>
<b>Výdavkové finančné operácie spolu</b>	188 459	<b>5,9</b>	212 202	<b>7,9</b>	375 467	<b>24,1</b>	272 264	<b>17,2</b>
Splácanie istiny	172 412	<b>5,4</b>	194 147	<b>7,2</b>	195 467	<b>12,5</b>	255 321	<b>16,2</b>
<b>SPOLU VÝDAVKY</b>	<b>3 185 811</b>	<b>100</b>	<b>2 698 081</b>	<b>100</b>	<b>1 559 855</b>	<b>100</b>	<b>1 580 546</b>	<b>100</b>

*Zdroj: Obec, vlastné spracovanie*

Ako *mimorozpočtové prostriedky* v roku 2010 získala obec Lehota pod Vtáčnikom najväčšiu dotáciu z Európskeho fondu regionálneho rozvoja na rekonštrukciu ZŠ vo výške 182 566 Eur, v roku 2011 dotáciu zo ŠR na výstavbu 29 BJ vo výške 490 000 Eur, ako aj ďalšie dotácie na rekonštrukcie, v roku 2012 na viacúčelové vozidlo a dotáciu na výstavbu 29 BJ spolu vo výške 606 247 Eur, v roku 2013 získala obec najvyššiu dotáciu na rekonštrukciu hasičskej stanice vo výške 19 000 Eur a v roku 2014 na tepelné čerpadlo s plynovým pohonom vo výške 44 993 Eur.

Rozpočet obce s počtom obyvateľov nad 2 000 obsahuje aj zámery a ciele, ktoré bude obec realizovať z výdavkov rozpočtu obce cez tzv. programový rozpočet. V podmienkach územnej samosprávy sa programové rozpočtovanie zaviedlo od roku 2009. Obec Lehota pod Vtáčnikom má 15 programov: 1. Plánovanie, manažment a kontrola; 2. Propagácia a marketing; 3. Interné služby; 4. Služby občanom; 5. Bezpečnosť; 6. Odpadové hospodárstvo; 7. Komunikácie; 8. Doprava; 9. Vzdelávanie; 10. Šport; 11. Kultúra; 12. Prostredie pre život; 13. Sociálne služby; 14. Bývanie; 15. Administratíva. Najviac finančných prostriedkov z rozpočtu obce v roku 2014 bolo vyčerpaných na administratívu, vzdelávanie, bývanie a interné služby.

Prehľad *hospodárenia s majetkom obce* je uvedený v nasledovných tabuľkách 13, 14 a 15. Obec disponovala hmotným majetkom v hodnote 9 133 963,23 Eur, ktorý tvoril 88,99 % celkového majetku obce. Hodnota majetku stúpla najmä vybudovaním bytových domov.

**Tab. 13 Štruktúra majetku obce Lehota pod Vtáčnikom k 31.12.2014**

Majetok spolu	€	štruktúra majetku v %
<b>Neobežný majetok spolu</b>	<b>10 067 070,61</b>	<b>99,49 %</b>
z toho :	-	-
<i>Dlhodobý nehmotný majetok (DNM)</i>	1 678,60	0,02 %
<i>Dlhodobý hmotný majetok (DHM)</i>	9 133 963,23	88,99 %
z toho:	-	-
umelecké diela a zbierky	-	-
pozemky	9 780,38	0,10 %
budovy, haly a stavby	8 950 020,04	87,20 %
stroje, prístroje a zariadenia	149 555,54	1,46 %
dopravné prostriedky	21 743,20	0,21 %
drobný DHM	2 864,07	0,03 %
ostatný DHM	-	-
<i>Dlhodobý finančný majetok</i>	931 428,78	9,08 %
<b>Obežný majetok spolu</b>	<b>189 193,22</b>	<b>1,84 %</b>
z toho :	-	-
pohľadávky	51 637,32	0,50 %
finančný majetok	48 564,82	0,47 %
<b>Majetok spolu</b>	<b>10 263 649,66</b>	<b>100 %</b>

*Zdroj : Obec, vlastné spracovanie*

**Tab. 14 Štruktúra a výmera pozemkov vo vlastníctve obce Lehota pod Vtáčnikom**

Druh pozemku	Výmera v roku 2014 [m <sup>2</sup> ]
Orná pôda	117 292,30
Záhrady	8 043,00
Trvalé trávne porasty	111 884,20
Lesné pozemky	60 934,00
Vodné plochy	-
Zastavané plochy a nádvoria	200 696,39
Ostatné plochy	126 367,00
<b>SPOLU</b>	<b>625 116,89</b>

*Zdroj : Obec, vlastné spracovanie*

**Tab. 15 Zhodnotenie využitia obecného majetku v rokoch 2011 a 2014**

Obecný majetok a jeho využitie	2011	2014
<b>Ukazovatele benchmarkingu obecného majetku</b>		
<b>Hrubá majetková sila obce</b> , vyjadrujúca hodnotu majetku obce na obyvateľa, z ktorej sa dá posúdiť rozvojový potenciál obce, oproti roku 2011 klesla.	3051,17 Eur	2613,61 Eur
<b>Reprodukčná schopnosť obce</b> , vyjadrujúca schopnosť obce zabezpečiť prostriedky na reprodukciu majetku. Je daná ako podiel celkových kapitálových príjmov a celkovej hodnoty majetku obce. Reprodukčná schopnosť v obci poklesla.	0,080 Eur	0,025 Eur
<b>Reprodukčná sila obce</b> , vyjadrujúca úroveň reprodukcie obecného majetku v určitom období, predstavuje podiel celkových kapitálových výdavkov a celkovej hodnoty majetku obce, sa znížila 18,8 násobne. Vyjadruje, že na 1 Eur majetku obce pripadá v roku 2014 len 0,009 Eur kapitálových výdavkov, čo je oproti roku 2011 pokles o 0,16 Eur.	0,169 Eur	0,009 Eur
<b>Indikátory finančnej a daňovej kapacity obce</b> Medzi indikátory finančnej a daňovej kapacity zaraďujeme daňovú silu obce, finančnú silu obce, ekonomickú silu a mieru samofinancovania. Poskytujú obraz o zdrojovej disponibilite obce.		
<b>Daňová sila obce</b> (DSi) predstavuje podiel miestnych daní a podielových daní na obyvateľa. Tento podiel sa zmenil. Daňová sila obce sa mierne zvyšuje.	225,58 Eur	227,16 Eur
<b>Finančná sila obce</b> (FSi) vyjadruje podiel miestnych a podielových daní a dotácií na obyvateľa. Finančná sila obce sa znižuje.	659,29 Eur	371,43 Eur
<b>Ekonomická sila</b> (ESi) definuje podiel celkových príjmov obce na obyvateľa. Ekonomická sila obce sa znižuje.	938,93 Eur	528,70 Eur
<b>Miera samofinancovania</b> - predstavuje podiel vlastných príjmov a dotácií bez dlhovej služby na bežných výdavkoch. Ide vlastne o podiel alebo objem prostriedkov, ktoré má obec k dispozícii na kapitálové výdavky. Ak je hodnota vyššia ako 100 percent, obec môže tieto prostriedky použiť na rozvojové projekty, ak je hodnota nižšia ako 100 percent, treba vykrývať bežné výdavky aj ďalšími zdrojmi – dotáciami. Obec má finančné prostriedky na rozvoj.	1508%	189%

*Zdroj : Obec, vlastné spracovanie*

### Projekty

V obci sa vybuďovala a skvalitnila infraštruktúra vďaka úspešným projektom. Do obce z dotácií štátu a z eurofondov od roku 2002 do polovice roku 2015 prišlo takmer 3 420 000 Eur, čo je viac ako 65 % celkových nákladov na zrealizované projekty v tomto období. Obec od roku 2002 preinvestovala na realizáciu projektov z vlastného rozpočtu v rámci spolufinancovania projektov okolo 1 799 000 Eur, čo je 35% z celkových nákladov vynaložených na projekty v tomto období.

Projekty zrealizované v rokoch 2002-2007 sú uvedené v tabuľke 16, projekty zrealizované v rokoch 2008-2014 sú uvedené vo formulári „Ex post hodnotenie predchádzajúceho PHSR 2007-2013“.

V roku 2015 boli zrealizované projekty: zateplenie materskej školy I. v hodnote 50 454 Eur, rekonštrukcia fasády budovy školského bazéna v hodnote 2 940 Eur, oprava strešnej krytiny školského bazéna 5 616 Eur, rozšírenie kamerového a bezpečnostného systému v sume 8750 Eur.

Celková suma projektov v období rokov 2002-2015 predstavuje približne 5 216 000 Eur.

**Tab. 16 Projekty realizované od roku 2002 do roku 2007**

Názov realizovaného projektu	Rok	Popis projektu	Výška nákladov (v mil. Sk)	Dotácia (v mil. Sk)	Poskytovateľ dotácie
Výstavba 23 b.j. – bytový dom	2003	Výstavba nájomných bytov	35	11,1	MVRR SR
Výstavba 35 b.j. – bytový dom	2005-2006	Výstavba nájomných bytov	52	15,7	MVRR SR
Splašková kanalizácia s prečerpávaním	2002	Kanalizačný rozvod	3	3	MŽP SR
Splašková kanalizácia s prečerpávaním	2003	Kanalizačný rozvod	2	2	MŽP SR
Splašková kanalizácia s prečerpávaním	2005	Kanalizačný rozvod	1,5	1,5	MŽP SR
Rekonštrukcia ul. Školská	2006	Asfaltový povrch	1,7		
Rekonštrukcia ul. Kováčová	2006	Asfaltový povrch	3,2		
Rekonštrukcia kina Mier a OcÚ	2006	Oprava strechy, fasády	2,9		
Rekonštrukcia ul.	2006	Výstavba chodníka	0,3		
Rekonštrukcia futbalového ihriska	2006-2007	Rekonštrukcia hracej plochy, výstavba tribúny, oprava vonkajších fasád	11,1		
Využitie obnoviteľného zdroja, solárny ohrev TUV školský bazén Lehota pod Vtáčnikom	2007	Montáž kolektorov	5,6	5,4	MŽP SR
Rekonštrukcia ZO 5000 átrium	2005	Výmena dlažby	0,8		
Základná škola – rekonštrukcia	2004	Oprava vnútorných omietok	0,3	0,3	MŠ SR
Základná škola – rekonštrukcia bazéna	2007	Vonkajšie úpravy fasády bazéna	0,3	0,3	MŠ SR
Rekonštrukcia miestneho rozhlasu	2007	Výmena reproduktorov	0,27	0,25	MF SR

*Zdroj : Obec*



## Ex post hodnotenie predchádzajúceho PHSR 2007-2013

č.	Názov investície - projektu (obec, okres)	Číslo a názov aktivity	Klasifikácia investície (stavby) - triedy	Rok začatia	Ukazovateľ	Cena podľa vykonávacieho projektu		Objem finančných prostriedkov v príslušnom roku spolu			Finančné prostriedky podľa zdrojov								
				Rok dokončenia	Merná jednotka	Celkom	Z toho stavebná časť	Rok	Objem fin. prostriedkov	Z toho verejné investície	Štátny rozpočet	Rozpočet samosprávneho kraja	Rozpočet obce	Štátne účelové fondy	Úvery so zárukou štátu	Rozpočet EÚ	Kód OP	Súkr. zdroje	Iné zdroje
0	1	2	3	4	5	6	7	8	9	10	11	12	13	14	15	16	17	18	19
1	Centrálna kotolňa- využitie solárnej energie na prípravu TUV	Úspora plynu, využitie obnoviteľnej energie	1251 - priemyselné stavby	2008		165970	165970							Environmentálny fond					
2	Rozšírenie knižného fondu			2008		416	0				333		83						
3	Rekonštrukcia amfiteátra na Sekaninách	Pomník padlým		2008		100000													MF SR
4	Rekonštrukcia amfiteátra na Sekaninách	Pódium		2009		17000													Úrad vlády
5	Výstava detského ihriska			2009		10059					10059		59						Úrad vlády
6	Rekonštrukcia KSS na Obecný úrad			2009		182566		2008			100000		82566						Úrad vlády
7	Úprava Námestia SNP a pamätníka padlým v protifašistickom odboji v 2. svetovej vojne			2009		1000													Kancelária NR SR
8	Generálna oprava a rekonštrukcia základnej školy	Rekonštrukcia ZŠ	1263 - školy univerzity	2009													ROP-1.-2008/1		
				2010		669147	620637	2010	669147		66915		33457			568775			
9	Rekonštrukcia miestnych komunikácií a verejných priestranstiev po povodniach	Revitalizácia verejných	2112 - miestne	2010													ROP-4.1a-2009/01		
				2011		430032	403607	2011	430032		43003		21502			365527			
10	Rekonštrukcia hasičskej stanice v Lehotě pod Vtáčnikom		1274 - ostatné budovy	2011													ROP-4.2.2009/01		
				2012		169204	147587	2012	169204		16920		8460			143823			
11	Ochrana ovzdušia v obci Lehota pod Vtáčnikom	Nákup čistiacej techniky		2009													OPZP-P03-09-3		
				2010		361237	0	2010	361237		36124		18062			307051			
12	Rekonštrukcia budovy - Klub dôchodcov			2013		10694													Úrad vlády
13	Havarijný stav strechy na budove ZŠ	Oprava strechy, plavárne a administratívnej budovy		2013		14599					14554		45						Krajský školský úrad TN
14	Rozšírenie kamerového a bezpečnostného systému v obci			2013		6250					5000		1250						MV SR
15	Tepelné čerpadlo pre ZŠ	Ohrev úžitkovej vody v bazéne		2013		47361					45000		2361	Environmentálny fond					
16	Rekonštrukcia Obecného úradu	Oprava strechy		2013		3679					3000		679						MF SR
17	Rekonštrukcia pomníka SNP			2014		3751					3000		751						MV SR
18	Ozvučenie cintorínov (horný a dolný)			2014		10578					8500		2078						MF SR
19	Rekonštrukcia budovy MŠ	Čiastočné zateplenie		2014		8191					8000		191						

Zdroj : Obec

## Plánovací formulár prieskumu

Dôležité otázky	Zdôvodnenie	Poznámky
Prečo je potrebné získať informácie prostredníctvom prieskumu?	Občania a subjekty nachádzajúci sa v obci sú kľúčovým zdrojom informácií priamo z územia	Prieskum sa uskutočňuje formou dotazníkového prieskumu
Čo je jeho cieľom?	Zistenie silných aj problémových oblastí v území z pohľadu občanov a subjektov nachádzajúcich sa v obci vo vybraných oblastiach (hospodárska, sociálna, environmentálna)	Kľúčové oblasti: hospodárska, sociálna, environmentálna
Akým spôsobom sa bude realizovať?	Dotazníková písomná forma je vhodná na relevantné zaznamenanie názorov obyvateľov	Dotazník bol distribuovaný medzi obyvateľov v obci
Aké budú finančné nároky?	Náklady na rozmnoženie dotazníkov a ich distribúciu	Náklady na rozmnoženie dotazníkov a ich distribúciu
Aké budú časové nároky?	Prieskum bude trvať 3 mesiace	Čas: 3 mesiace Ľudské zdroje: rozdanie dotazníkov v obci 8 osôb
Kto bude zodpovedný za realizáciu prieskumu?	Pracovná skupina študentov	Garant prieskumu: projektový manažér obce

## Prieskum názorov obyvateľov

V súvislosti s PHSR bol v obci Lehota pod Vtáčnikom realizovaný dotazníkový prieskum s cieľom zistenia názorov a potrieb obyvateľstva. Dotazník zostavovali študentky Prírodovedeckej fakulty Univerzity Komenského v Bratislave. Prieskum verejnej mienky bol vykonaný v mesiacoch marec až máj 2015. Pre obyvateľov bolo rozdanych 250 kópií dotazníkov. Zloženie respondentov je uvedené v tabuľke 17.

**Tab. 17 Štruktúra dotazníkov a respondentov dotazníkového prieskumu**

Parametre dotazníkov	Obyvatelia obce	
	Absolútne	Percentuálne
Odovzdané vyplnené	144	3,7%
Celkový počet otázok	30	100%
Počet otvorených otázok	3	10%
Počet uzavretých otázok	27	90%
<b>Parametre respondentov</b>		
<b>Pohlavie</b>		
Žena	97	67%
Muž	47	33%
<b>Vek</b>		
15- 25 rokov	25	17%
26 – 40 rokov	64	44%

41- 60 rokov	47	33%
od 61 rokov	8	6%
<b>Vzdelanie</b>		
základné	14	10%
stredoškolské bez maturity	30	21%
stredoškolské s maturitou	76	53%
vysokoškolské	24	16%
<b>Zamestnanie</b>		
študent	18	13%
zamestnanec v súkromnom sektore	41	29%
zamestnanec vo verejnom sektore	39	27%
nezamestnaný	8	6%
podnikateľ	9	6%
dôchodca	9	6%
v domácnosti	5	3%
iné	15	10%
<b>Dĺžka pobytu v obci</b>		
do 5 rokov	11	8%
6-10 rokov	9	6%
11-20 rokov	23	16%
21 a viac rokov	93	65%
prechodný pobyt	5	3%
návštevník	3	2%

*Zdroj : Vlastné spracovanie*

V dotazníkoch boli respondentom položené otázky, ktoré sa priamo dotýkajú rozvoja obce Lehota pod Vtáčnikom a to v oblasti bývania, v oblasti obce ako sociálnej priestorovej jednotky a obce ako rozvojovej jednotky.

### Obec ako miesto bývania

Názory obyvateľov obce ako aktérov lokálneho rozvoja sú veľmi dôležité pre rozhodovanie samosprávy o budúcnosti obce. V tejto časti obyvatelia ako dotazníkoví respondenti hodnotili bývanie v obci. Ak by si mohli vybrať, kde by bývali, až 86 respondentov (60%) by si vybralo vlastnú obec.

**Obr. 21 Kde by najradšej respondenti bývali, keby si mohli vybrať**

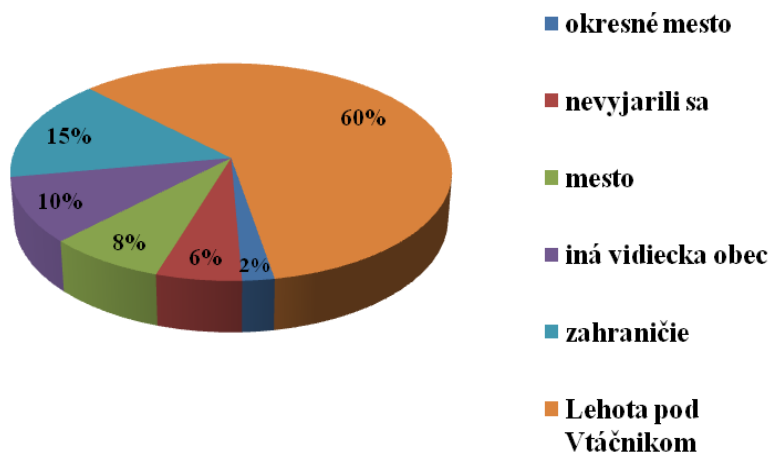

*Zdroj : Vlastné spracovanie*

### Výhody a nevýhody bývania

Ako najčastejšie dôvody uviedli respondenti predovšetkým rodinné dôvody (60-krát) a peknú prírodu (32-krát). Za najväčšiu výhodu bývania v obci považujú respondenti

pokojnejší život ako v meste a za najväčšiu nevýhodu málo pracovných príležitostí. Výsledky sú znázornené grafmi na obrázkoch 22 a 23.

**Obr. 22 Najväčšie výhody bývania v obci**

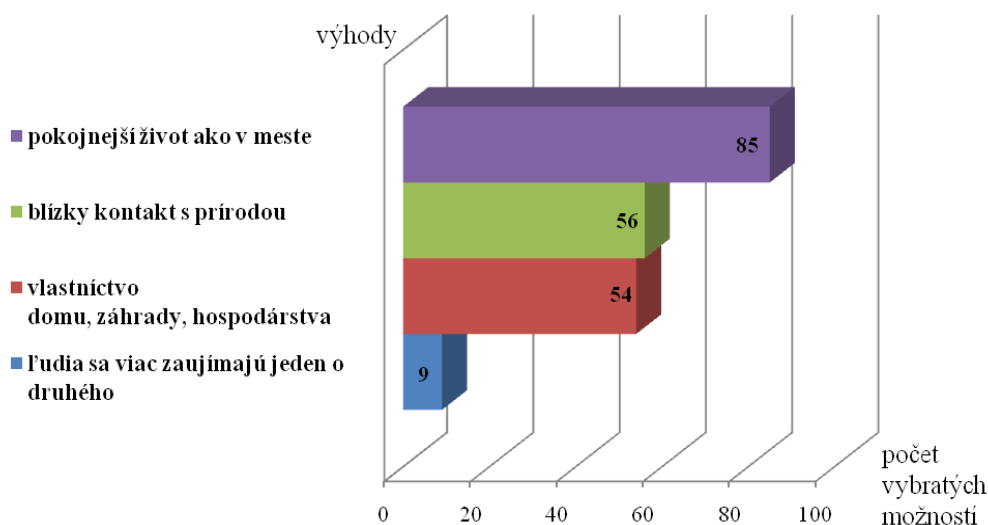

*Zdroj : Vlastné spracovanie*

**Obr. 23 Najväčšie nevýhody bývania v obci**

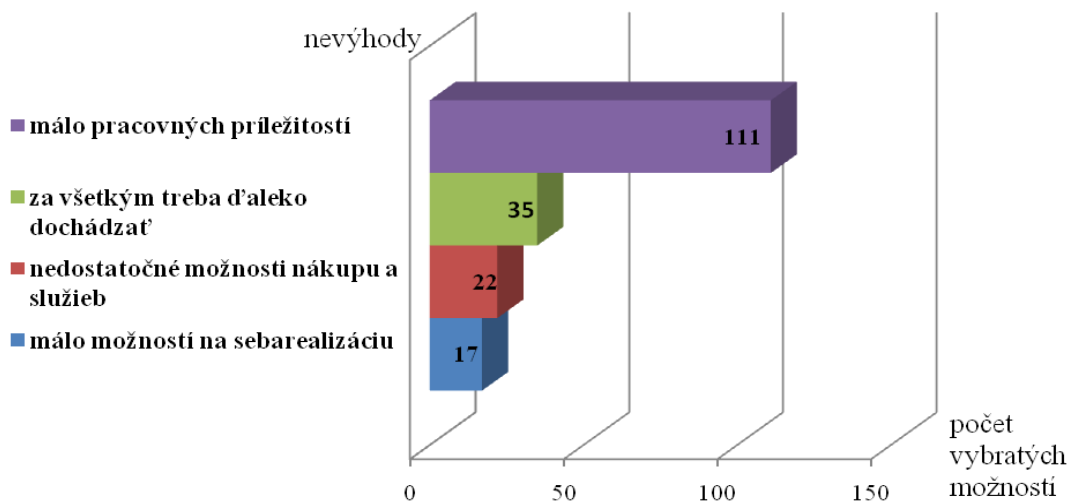

*Zdroj : Vlastné spracovanie*

#### *Občianska vybavenosť súvisiaca s bývaním*

Bývanie na vidieku v sebe zahŕňa svoje špecifické súčasti. Respondenti ohodnotili viaceré oblasti bývania a života v obci číslami od 1 po 3 (1 – spokojný, 2 – čiastočne spokojný, 3 – nespokojný). Pre každú oblasť bol vypočítaný vážený priemer, ktorý jednoznačne indikuje úroveň hodnotenia v každej z uvedených oblastí. Čím bližšie bol vážený priemer číslu 1, tým má daná oblasť lepšie hodnotenie. Čím bližšie je vážený priemer k číslu 3, tým má daná oblasť horšie hodnotenie. Najlepšie hodnotenie dosiahlo vybavenie plynom,

elektrinou, požiarna ochrana a vybavenosť verejným vodovodom. Naopak, najhoršie ohodnotený bol stav miestnych komunikácií, chodníkov a dostupnosť verejného internetu. Kompletne hodnotenie sa nachádza v nasledujúcej tabuľke.

**Tab. 18** Hodnotenie so spokojnosťou občianskej vybavenosti súvisiacej s bývaním

Ohodnot'te, ako ste spokojný	vážený priemer
vybavenie plynom	1,20
vybavenie elektrinou	1,23
požiarna ochrana	1,24
vybavenosť verejným vodovodom	1,28
vybavenosť verejnou kanalizáciou	1,45
stav verejnej zelene	1,48
pokrytie mobilným signálom	1,63
časová a priestorová dostupnosť	1,67
dostupnosť verejného internetu	1,85
stav chodníkov	1,88
stav miestnych komunikácií	2,08

*Zdroj : Vlastné spracovanie*

### Starostlivosť o prostredie

S celkovým vzhľadom bývania je úzko spätá starostlivosť obyvateľov o prostredie obce. Respondenti na otázku, či si myslia, že obyvatelia obce sa snažia skrášliť prostredie v obci odpovedalo 45 % (65 respondentov), že väčšina sa o to snaží. 27% (39 respondentov) si myslí, že niektorí sa o to snažia, ale ostatní ich snahu skôr kazia. 25 % (36 respondentov) si myslí, že niektorí sa snažia, ale väčšine je to ľahostajné. Len 1% (2 respondenti) si myslí, že ľudia sú k svojmu okoliu úplne ľahostajní a 1% sa nevyjadrilo.

### Obec ako sociálna priestorová jednotka

#### Susedské vzťahy

Vidiecke obce majú oproti mestám veľkú výhodu v oblasti medziludských vzťahov. 47% respondentov vníma susedské vzťahy v obci skôr ako voľné, 38% ich považuje za blízke, takmer žiadne susedské vzťahy vníma 7% respondentov a 6% respondentov vníma susedské vzťahy ako žiadne.

**Obr. 24** Odpovede na otázku, aké sú susedské vzťahy v ich blízkosti

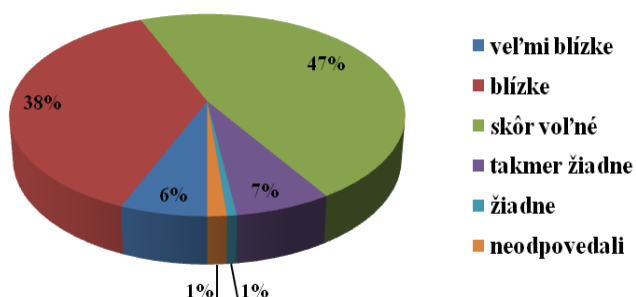

*Zdroj : Vlastné spracovanie*

Dobrá susedskú spoluprácu uviedlo 60% respondentov, 18% ju vníma neutrálne. 15% respondentov má veľmi dobrú susedskú spoluprácu, 3% zlú a 1% respondentov nevníma žiadnu spoluprácu.

**Obr. 25** Odpovede na otázku, aká je susedská spolupráca

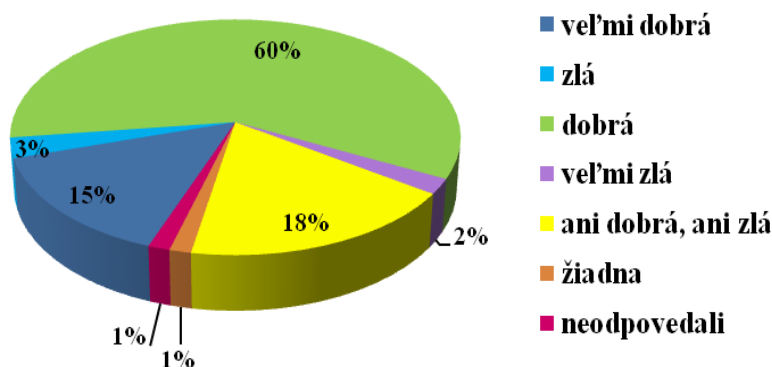

*Zdroj : Vlastné spracovanie*

#### *Záujem obyvateľov o dianie v obci*

Ak samospráva vníma záujem svojich obyvateľov ako spätnú väzbu, dokáže s väčšou motiváciou reagovať na potreby svojich občanov. Pýtali sme sa preto respondentov, či majú záujem o dianie v obci. Záujem o dianie v obci prejavilo 31% respondentov, 62% prejavuje záujem o dianie v obci len občas, 4% respondentov neprejavujú záujem o dianie v obci.

**Obr. 26** Odpovede na otázku, či sa obyvatelia zaujímajú o život a dianie v obci

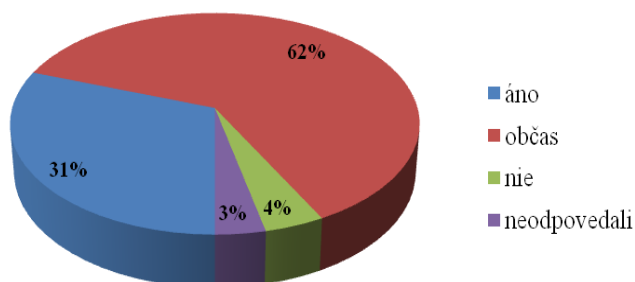

*Zdroj : Vlastné spracovanie*

#### *Zdroje získavania informácií*

Aby sa obyvatelia mohli zapájať do verejného života a tiež si mohli plniť svoje občianske záväzky voči samospráve, musí efektívne fungovať informačný kanál. Informačné prostriedky používané pri komunikácii s občanmi a informačné zdroje si volí samospráva sama, občan sa rozhodne, ktoré využije. Najlepšie prostriedky sú tie, ktoré najviac



obyvateľom vyhovujú a zároveň ich najviac pri komunikácii so samosprávou využívajú. Medzi najdôležitejšie informačné zdroje v obci patrí priamo obecný rozhlas a internetová stránka obce.

**Obr. 27** Odpovede na otázku, kde sa najčastejšie obyvatelia zaujímajú o dianie v obci

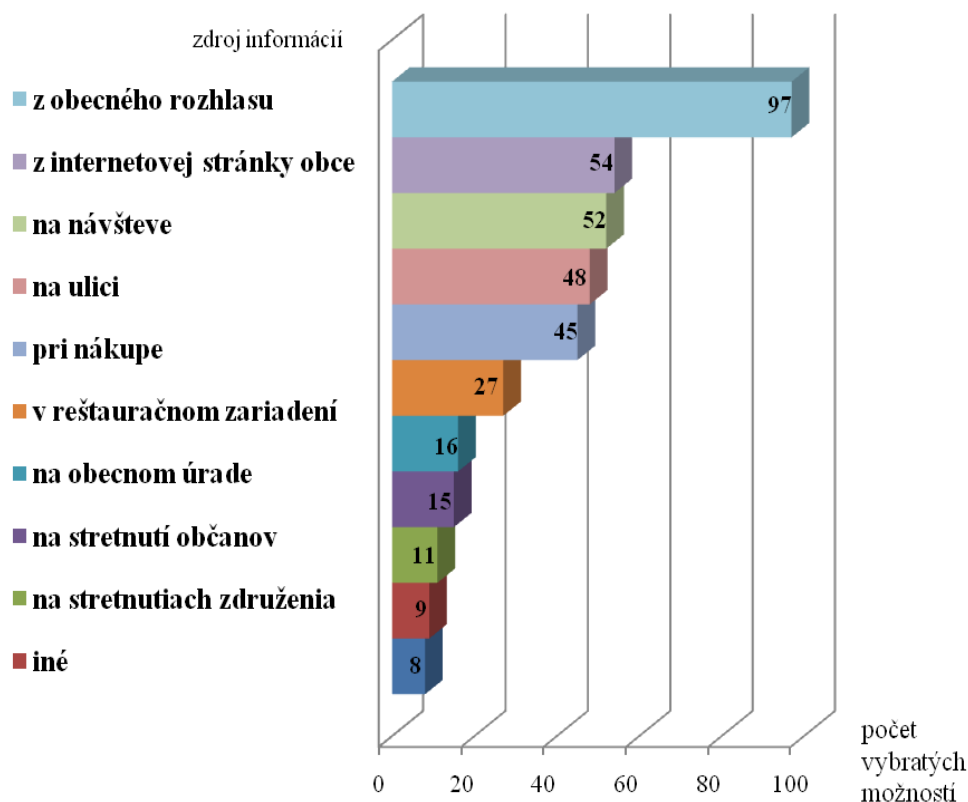

Zdroj : Vlastné spracovanie

#### *Sociálna oblasť a služby s ňou súvisiace*

Respondenti ohodnotili viaceré oblasti sociálnej infraštruktúry číslami od 1 po 3 (1 – spokojný, 2 – čiastočne spokojný, 3 – nespokojný). Pre každú oblasť bol vypočítaný vážený priemer. Čím bližšie bol vážený priemer k číslu 1, tým má daná oblasť lepšie hodnotenie. Čím bližšie je vážený priemer k číslu 3, tým má daná oblasť horšie hodnotenie. Najväčšiu spokojnosť vyjadrili respondenti s domami smútku, knižnicou a školskými zariadeniami. Najhoršie hodnotenia mali športové zariadenia a športové možnosti.

**Tab. 19 Hodnotenie so spokojnosťou existujúcej občianskej vybavenosti súvisiacej so sociálnou oblasťou**

Ohodnoťte, ako ste spokojný	vážený priemer
domy smútku	1,30
knižnica	1,51
materské školy	1,53
základná škola	1,58
kvalita výučby na ZŠ	1,66
opatrovateľská služba	1,66
kultúrne zariadenia	1,81
prepravná zdravotnícka služba	1,85
možnosti športové	1,97
športové zariadenia	1,99
zdravotné stredisko	2,08
všeobecná zdravotná starostlivosť	2,14

*Zdroj : Vlastné spracovanie*

Respondenti v nadväznosti na sociálnu oblasť využívajú najviac kultúrne a športové zariadenia, detské ihriská a zdravotné služby. Zo sociálnych služieb, ktoré v obci absentujú majú respondenti najviac záujem o prepravnú službu a denný stacionár.

**Obr. 28 Ktoré z nasledovných existujúcich služieb najviac využívate**

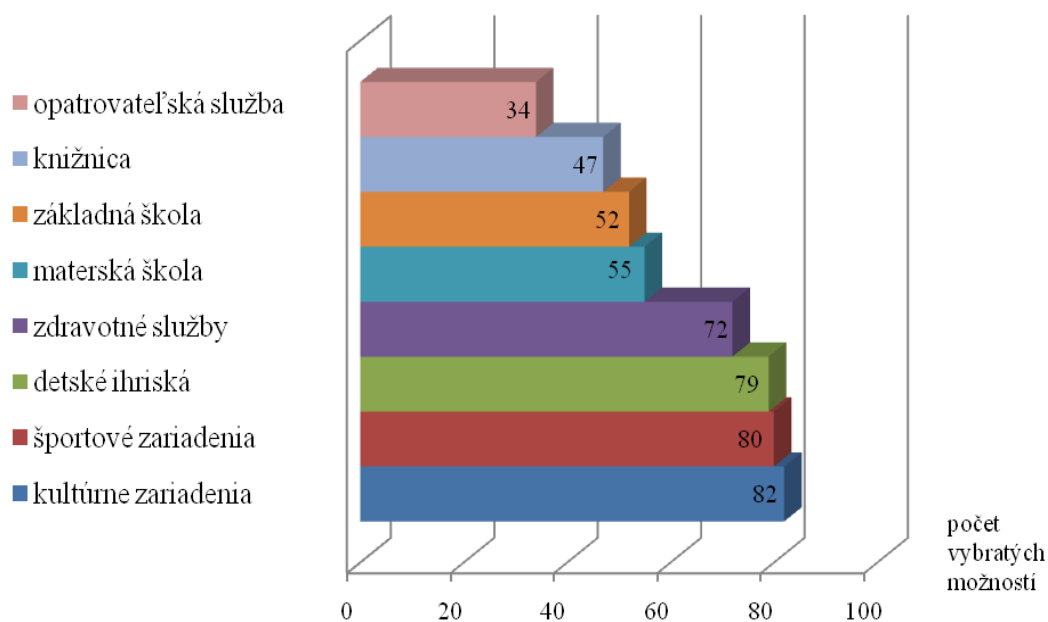

*Zdroj : Vlastné spracovanie*

**Obr. 29 Ktoré z nasledovných absentujúcich služieb by ste radi využívali**

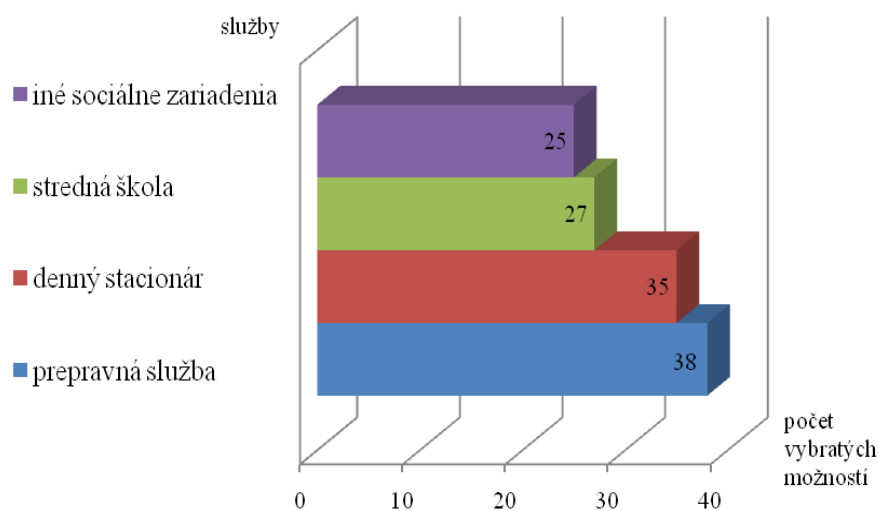

Zdroj : Vlastné spracovanie

### Organizácie a tretí sektor

**Obr. 30 Organizácie a združenia, ktoré najviac prispievajú k rozvoju obce**

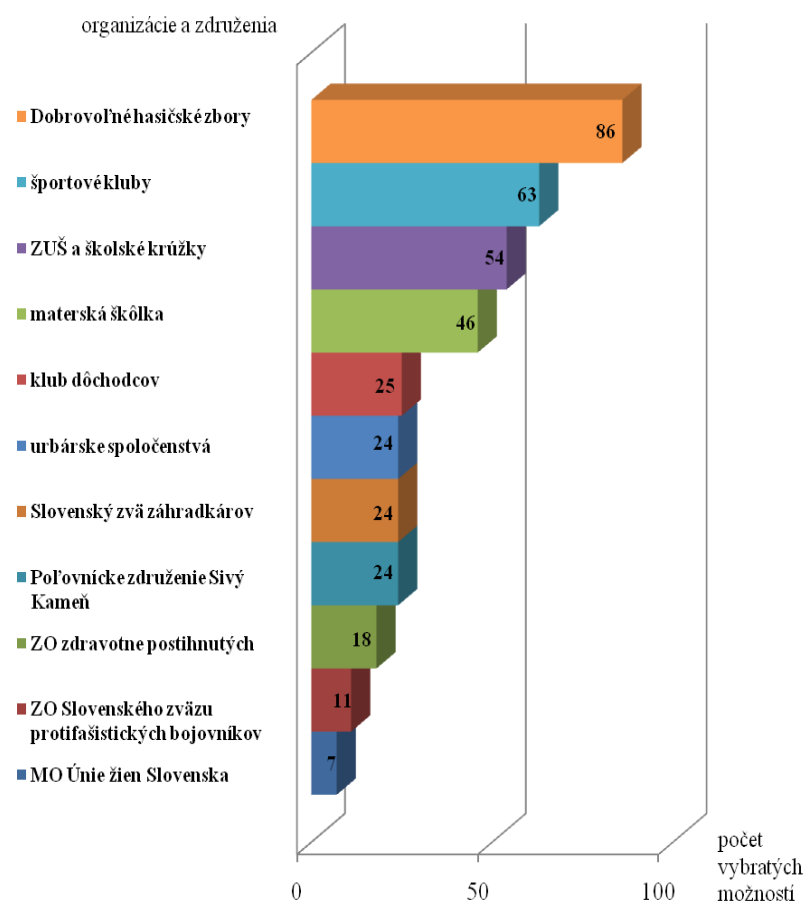

Zdroj : Vlastné spracovanie

Na otázku, či je respondent členom nejakej organizácie odpovedalo pozitívne 11% a 85% odpovedalo negatívne. K organizáciám a združeniam, ktoré podľa respondentov najviac prispievajú k rozvoju obce patria Dobrovoľný hasičský zbor I a Dobrovoľný hasičský zbor II, športové kluby, základná umelecká škola (ZUŠ) a školské krúžky a tiež materská škola.

### Obec ako rozvojová jednotka

Pri plánovaní rozvoja obce je názor obyvateľov obce veľmi dôležitý, pretože cieľom rozvoja je zlepšiť život samotných občanov.

### Územný plán obce

Dôležitým dokumentom pri plánovaní rozvoja je územný plán obce. Opýtali sme sa obyvateľov, či poznajú tento obecný dokument. 8% odpovedalo, že áno, čiastočne pozná územný plán 51% obyvateľov a 40% ho nepozná vôbec.

**Obr. 31** Odpovede na otázku, či respondenti poznajú územný plán obce

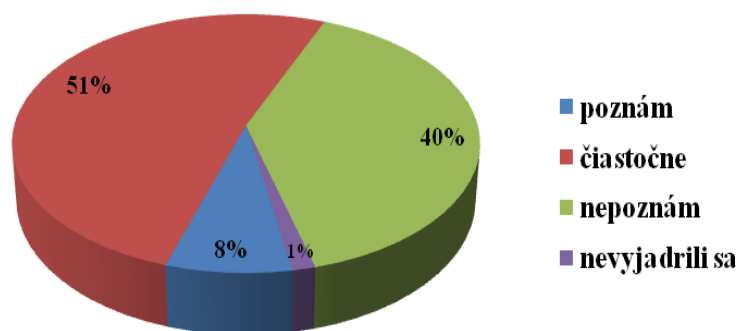

*Zdroj : Vlastné spracovanie*

Respondenti, ktorí na predchádzajúcu otázku odpovedali, že územný plán aspoň čiastočne poznajú, mali zhodnotiť, čo prinesie v budúcnosti územný plán obci. Väčšina respondentov hodnotí územný plán pozitívne, lebo si myslí, že:

- skôr nie je pravda, že územný plán viac negatívne naruší život v obci, ako prinesie niečo nové,
- skôr je pravda, že územný plán skvalitní a spríjemní život v obci,
- skôr je pravda, že urobí obec atraktívnejšou.

**Obr. 32 Odpovede na otázku, čo prinesie územný plán obce**

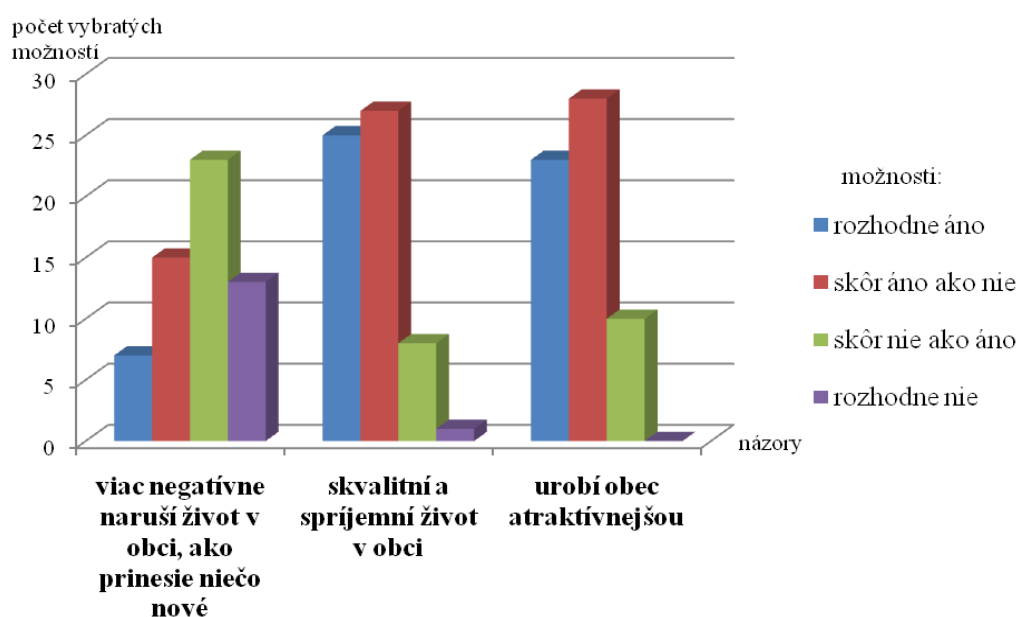

*Zdroj : Vlastné spracovanie*

### Charakter obce

Na otázku, aký charakter by mala mať dobudúcna obec Lehota pod Vtáčnikom, súhlasilo 68% obyvateľov s názorom, že obec si má zachovať dedinský charakter, čiastočne súhlasilo 12%, nesúhlasilo 6% a neodpovedalo 14%. S postupným vytváraním mestského charakteru nesúhlasí 44%, čiastočne súhlasí 20%, súhlasí 9% a neodpovedalo 27%.

**Obr. 33 Odpoveď na otázku, aký charakter by mala mať obec dobudúcna**

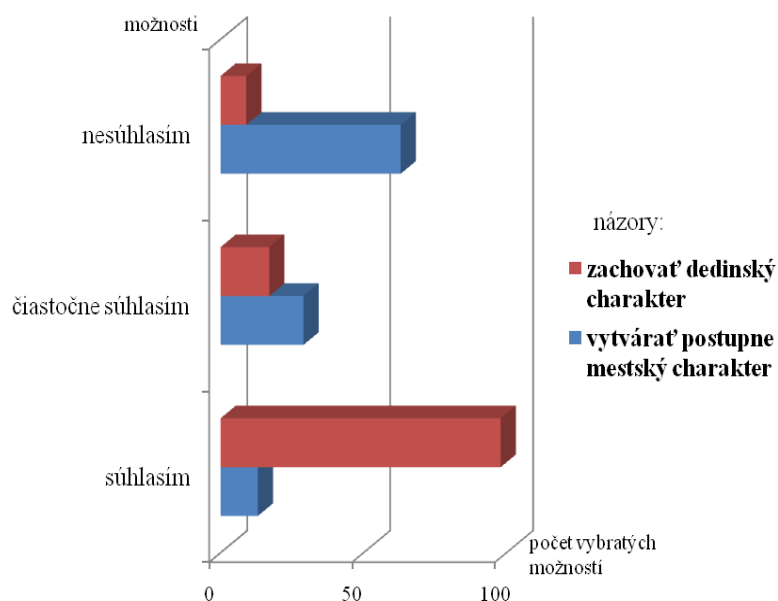

*Zdroj : Vlastné spracovanie*



### *Zásluhy na rozvoji obce*

Do rozvoja obce sa môžu zapájať aktéri miestneho rozvoja, čiže obyvatelia, samospráva aj podnikatelia. Podľa respondentov sa o rozvoj obce najviac zaslúžil súčasný starosta obce.

**Obr. 34** Odpovede na otázku, kto sa najviac zaslúžil o rozvoj obce

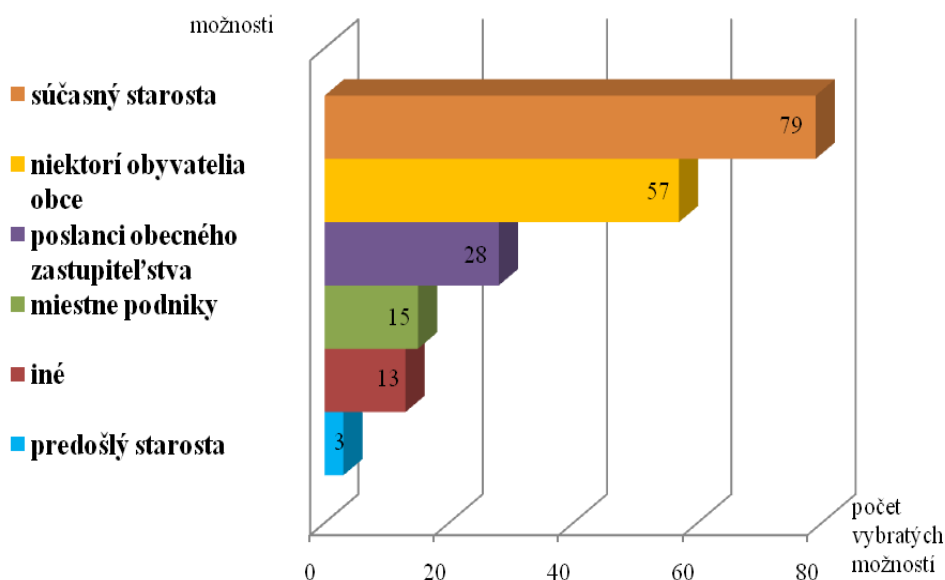

*Zdroj : Vlastné spracovanie*

### *Skvalitňovanie života v obci jej obyvateľmi*

Aby samospráva mohla spolupracovať so svojimi obyvateľmi, je potrebné, aby sa občania zapájali do zlepšovania prostredia, v ktorom žijú.

**Obr. 35** Odpovede na otázku, či sa respondenti osobne podieľajú na zlepšovaní života v obci

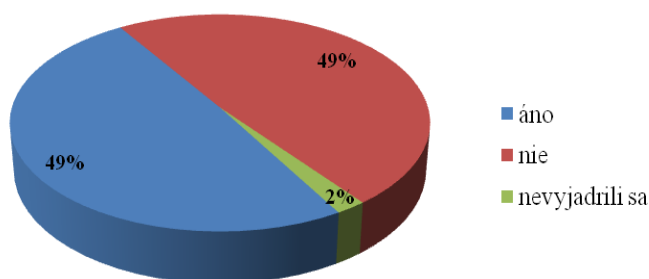

*Zdroj : Vlastné spracovanie*

49% respondentov si myslí, že sa osobne podieľajú na zlepšovaní života obce. Naopak 49% si myslí, že sa osobne nepodieľa. Z tých respondentov, ktorí odpovedali, že majú účasť na zlepšovaní života obce, je u 14% respondentov činnosť pravidelná, u 86 %

respondentov je táto činnosť príležitostná. Obyvatelia, ktorí si nemyslia, že sa podieľajú na skvalitňovaní života v obci ako dôvod uviedli:

**Obr. 36** Prekážky zapájania sa obyvateľov do činností súvisiacich s rozvojom obce

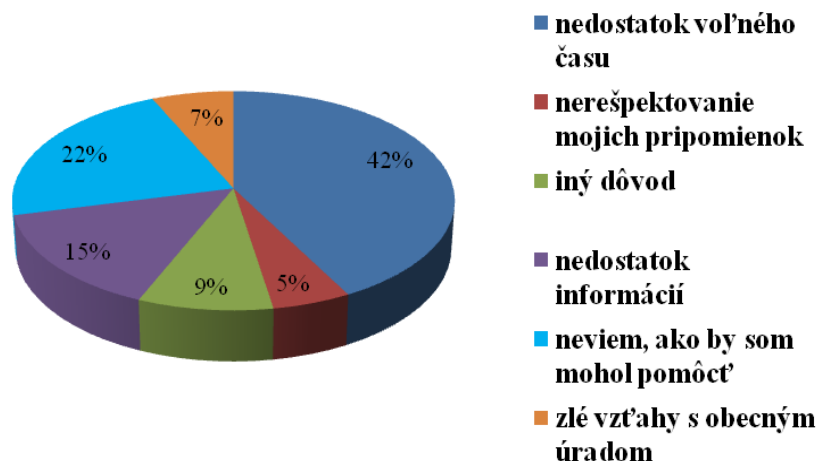

Zdroj : Vlastné spracovanie

#### Problémy, ktoré by sa mali stať kľúčovými rozvojovými aktivitami

Predostreli sme obyvateľom problémy, ktoré mali ohodnotiť podľa významnosti a podľa toho, či je potrebné z časového hľadiska riešiť ich čo najskôr. Obyvateľmi vybrané problémy by sa mali stať kľúčovými prioritami obce. Najviac hlasov získali nasledovné problémy: málo priestoru pre rozvoj detí a mládeže, poškodené detské ihriská, vandalizmus, nedostatočná zimná údržba ciest, nedostatočné športové vyžitie a málo priestoru na aktívny oddych a relax, chýbajúce cyklotrasy. Kompletný zoznam sa nachádza v nasledujúcej tabuľke.

**Tab. 20** Najvýznamnejšie problémy v obci

Problémy od najvýznamnejšieho	spolu	podľa vekovej kategórie			
		15-25	26-40	41-60	61+
1. málo priestoru pre rozvoj detí a mládeže, poškodené detské ihriská	92	16	46	27	3
2. vandalizmus	83	15	31	31	6
3. nedostatočná zimná údržba ciest	70	12	30	24	4
4. nedostatočné športové vyžitie a málo priestoru na aktívny oddych a relax, chýbajúce cyklotrasy	62	14	31	15	2
5. znečistené životné prostredie	58	12	22	20	4
6. slabo riešené verejné priestranstvá, lavičky, miesta na oddych, parky	56	15	23	15	3
7. chýbajú odpadkové koše a veľké kontajnery	54	10	26	16	2
8. chýbajúce zdravotnícke zariadenia, odborný lekár	52	9	25	15	3
8. zlé cesty a chodníky	52	14	20	17	1
9. chýbajúca obecná polícia	49	9	18	19	3
10. rušenie nočného pokoja, veľa krčiem	45	5	22	16	2
11. málo kultúrnych zariadení a spoločenských podujatí	41	13	19	9	0

12. autobusové spojenia	38	10	18	9	1
13. nerešpektovanie pravidiel cestnej premávky, chýbajúce priechody pre chodcov	37	6	17	11	3
14. nedostatočné verejné osvetlenie	34	9	14	9	2
15. nefunguje dobre obecný rozhlas	21	3	9	5	4
16. zlé služby (obecné, obchodné)	12	3	7	2	0
17. problémy s kanalizáciou	7	1	3	3	0

Zdroj : Vlastné spracovanie

Zaujímavé je pozrieť sa na najvýznamnejšie problémy podľa vekového zloženia respondentov. Veková kategória 15-25 rokov považuje za najvýznamnejšie problémy: málo priestoru pre rozvoj detí a mládeže, poškodené detské ihriská, vandalizmus, slabo riešené verejné priestranstvá, lavičky, miesta na oddych, parky. Veková kategória 26-40 a rovnako aj veková kategória 41-60 rokov: málo priestoru pre rozvoj detí a mládeže, poškodené detské ihriská, vandalizmus, nedostatočná zimná údržba ciest. Veková kategória 61 a viac rokov: vandalizmus, nedostatočná zimná údržba ciest, znečistené životné prostredie a problémy s nefungujúcim obecným rozhlasom.

Podľa obyvateľov je potrebné čo najskôr riešiť vytvorenie zariadení pre oddych a voľný čas ako sú cyklotrasy a detské ihriská, starostlivosť o starých ľudí, zlepšenie kvality životného prostredia, opravu ciest a komunikácií. Ďalšie problémy sú uvedené v nasledujúcom grafe.

**Obr. 37** Problémy obce, ktoré je potrebné riešiť čo najskôr

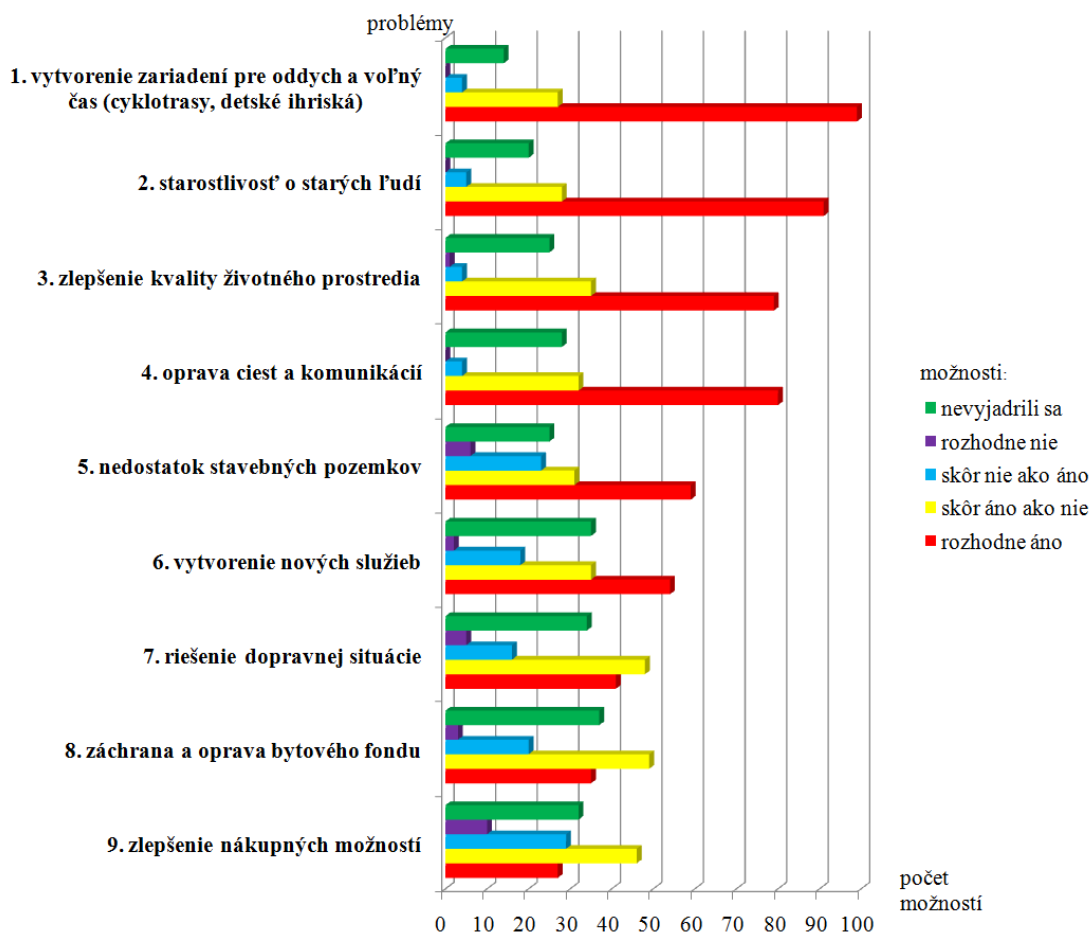

Zdroj : Vlastné spracovanie

---

## A II: Analýza vonkajšieho prostredia

### *Identifikácia hlavných vonkajších faktorov rozvoja územia (výber hlavných faktorov)*

Obec leží v Trenčianskom samosprávnom kraji v okrese Prievidza. Rozloha obce je 2 579 ha, čo z celkovej rozlohy okresu Prievidza 95 900 ha tak predstavuje takmer 3%. Svojou rozlohou je obec 8. najväčším sídlom v okrese.

Rozvojový potenciál v rámci Trenčianskeho samosprávneho kraja (TSK) z hľadiska stupňa urbanizácie, vidieckosti krajiny, dosahovaných sociálnoekonomických indikátorov v tvorbe hrubého domáceho produktu, konkurencieschopnosti, podnikateľskej aktivity, miery nezamestnanosti a ďalších ukazovateľov je charakterizovaný ako „ostatný vidiecky, rastúci región SR, s nízkou mierou nezamestnanosti, vysokým stupňom pripravenosti na inovácie, atraktívny a konkurencieschopný s možnosťou cezhraničnej spolupráce s Českou republikou“. Medzi hlavné komponenty rastu regiónu patria produktivita práce, miera zamestnanosti. Hlavné faktory rastu pre mestské regióny sú: produktivita práce, flexibilný trh práce, inovácie a transfer technológií. Pre vidiecke regióny sú to rast zamestnanosti a diverzifikácia hospodárstva, produktivita práce a kvalifikovaná pracovná sila. Medzi hlavné faktory rozvoja TSK patria:

- produkčný pôdohospodársky potenciál v lesníctve, pestovaní obilnín a zemiakov
- rozvinutá a diverzifikovaná štruktúra priemyslu
- vysoký podiel priamych zahraničných investícií v podnikoch
- možnosti rozvoja exportu
- možnosti diverzifikovania dopravy splavením Váhu
- rozvoj kombinovanej dopravy
- polohový potenciál kraja, logistické väzby západ- východ
- budovanie vedeckotechnologických parkov (rozvoj prax-školsťvo)

Medzi silné stránky TSK patrí vhodná geografická poloha a dobre vybudovaný systém cestnej a železničnej dopravy, dostatočne pokryté územie sieťou ciest II. a III. triedy, funkčný systém verejnej dopravy spojením Trenčianskeho a Žilinského kraja, rastúci záujem miest a obcí o riešenie cyklo dopravy v rámci ich intravilánu a extravilánu, významné kúpeľné centrá a významné kultúrne pamiatky v regióne využiteľné pre cestovný ruch, rozvinutá cezhraničná spolupráca v oblasti cestovného ruchu, možnosti napojenia medzinárodnej vodnej cesty, chránené územia Európskeho významu (až 44), dostatok vodných zdrojov pre potreby zásobovania obyvateľstva pitnou vodou. K slabým stránkam patrí nedostatočné využívanie potenciálu kraja, jeho atraktivít v oblasti cestovného ruchu.

V oblasti nezamestnanosti očakáva TSK do roku 2023 znižujúci sa stav a nezamestnanosť zostane pod úrovňou 10 percent. V oblasti rozvoja vidieka očakávame rozvoj vidieckych oblastí a zvýšenie kvality života vo vidieckych oblastiach.

V okrese Prievidza pôsobí takmer 3 tisíc malých a stredných firiem a 16 podnikov s viac ako 250 zamestnancami. Medzi významné firmy možno zaradiť Hornonitrianske bane, GeWIS, FORTISCHEM, NESTLE, Skanska a iné. V okrese sú dva priemyselné parky a to Priemyselný park Prievidza-West a Priemyselný park Nováky. V oblasti cestovného ruchu má okres 77 zariadení. Okres má nezamestnanosť na úrovni 9,6 %. V oblasti sociálnych služieb je okres pomerne dobre vybudovaný.

---

### *Demografické pomery TSK*

V roku 2014 sledujeme v demografickom vývoji Trenčianskeho kraja a okresu Prievidza, prirodzený úbytok počtu obyvateľov (okres Prievidza: - 199 obyvateľov, Trenčiansky kraj: -538 obyvateľov). V obci Lehota pod Vtáčnikom bol vývoj sledovaného trendu podobný, prirodzený úbytok obyvateľov dosiahol hodnotu - 1.

Čo sa týka migračného prírastku/úbytku, v okrese Prievidza aj v Trenčianskom kraji bol v roku 2014 zreteľný migračný úbytok (okres Prievidza: - 297 obyvateľov, Trenčiansky kraj: -623 obyvateľov). Obec Lehota pod Vtáčnikom dosiahla v roku 2014 migračné saldo -12 obyvateľov.

Územie TSK ako väčšina Európskeho regiónu zaznamenáva nepriaznivý demografický vývoj a tým je starnutie obyvateľstva. Kým v roku 2009 bol priemerný vek obyvateľa 39 rokov, v roku 2014 je viac ako 41 rokov a prognóza do roku 2035 hovorí o viac ako 47 rokoch. Do roku 2023 bude podľa demografických prognóz v TSK pokračovať úbytok obyvateľstva.

Hustota zaľudnenia TSK predstavuje 131 obyvateľov na km<sup>2</sup>, čo je nad slovenský priemer, kde hustota dosahuje hodnoty 109 obyvateľov na km<sup>2</sup>. Okres Prievidza má charakter ostatnej vidieckej oblasti s hustotou 142,52 obyvateľov na km<sup>2</sup>. Hustota obyvateľstva v Lehotě pod Vtáčnikom je 152 osôb/km<sup>2</sup>.

V rámci TSK je zaznamenaný nárast detí predškolského veku. Podobne je to aj v obci Lehota pod Vtáčnikom.

### *Hospodárstvo TSK*

Trenčiansky kraj má priemyselnú tradíciu v chemickom, textilnom, strojárskom a ťažobnom priemysle. Charakteristický je vysoký pomer zahraničného kapitálu v podnikoch, intenzívne sa rozvíjajúce služby veľkoobchodu a maloobchodu, vysoká koncentrácia zahraničných firiem a PZI, vysoký podiel malého a stredného podnikania. K lepšej dostupnosti územia prispela modernizácia a obnova autobusového parku prímestskej dopravy a mestskej dopravy, zavedenie wi-fi do autobusov, využívanie dopravných aplikácií (odchod/príchod). V rámci priemyslu je silnou stránkou prepojenie priemyselného výskumu na ťažiskové priemyselné odvetvia, špecifické druhy priemyslu a stredné školstvo zamerané na vybrané oblasti kultúrno-kreatívneho priemyslu. Mzdová politika v kraji je nad celoštátnym priemerom.

Vývoj hospodárstva je daný celkovou kondíciou Slovenska ako aj vplyvom vonkajších faktorov na región TSK. Do budúcnosti očakávame kontinuálny rast ekonomiky, v oblasti zahraničného obchodu očakávame zvýšenú aktivitu na strane exportu a zníženie vysokého salda zahraničného obchodu na strane exportu.

### *Dopravná infraštruktúra TSK*

Trenčiansky kraj disponuje veľmi dobre rozvinutým systémom cestnej a železničnej dopravy. Chýba mu napojenie na medzinárodnú vodnú sieť. Územím regiónu prechádzajú najdôležitejšie dopravné ťahy Slovenska. Nosnými sú medzinárodné transeurópske koridory zaradené do siete TEN-T. Jedná sa o Baltsko – jadranský koridor Va v smere Bratislava – Žilina, ktorý sa napája na koridor VI Žilina – Katovice. V rámci týchto koridorov sú budované diaľničné ťahy a výkonné železničné trasy. Významné postavenie v



dopravnej infraštruktúry má diaľnica D1 Bratislava - Horná Streda - Trenčín - Považská Bystrica - Žilina.

### Steep analýza

Steep analýza ukazuje možné vplyvy externého prostredia na rozvoj uskutočňovaný v obci, to znamená, že aj na plán rozvoja určený v PHSR. V tabuľke nižšie vidíme najrelevantnejšie aspekty, ktoré môžu ovplyvniť realizáciu PHSR.

Sociálne	Technologické	Ekonomické	Ekologické	Politické
Zmeny v demografickom vývoji SR a TSK, zvyšujúca sa mobilita obyvateľstva	Rozvoj komunikačných technológií	Vplyv daňovej politiky	Politika životného prostredia SR a TSK	Zmena legislatívy
Zmeny v zmysľaní obyvateľstva, nástup novej generácie	Rozvoj technológií pre oblasť podnikania a CR	Zmena možností financovania projektových zámerov obce	Zmena v možnostiach obnovy a tvorby	Zmena vlády
		Vyčerpanie neobnoviteľných zdrojov v HBP	Znečistené ovzdušie Hornonitrianskeho regiónu	

*Zdroj: Vlastné spracovanie, Barčinová*

### A III: Zhodnotenie súčasného stavu územia

#### SWOT analýza

environmentálna oblasť	sociálna oblasť	hospodárska oblasť
Silné stránky	Slabé stránky	
<p>A výhodná geografická a atraktívna prírodná poloha,</p> <p>B existencia väčšiny infraštruktúry,</p>	<ul style="list-style-type: none"> <li>• lokálne znečisťovanie ŽP a znečisťovanie z ťažby a priemyslu v regióne,</li> <li>• vytváranie čiernych skládok,</li> <li>• nedostatočná úroveň environmentálneho povedomia občanov,</li> <li>• chýba mobiliár a drobná architektúra v oddychových zónach v obci,</li> <li>• priemerný technický stav niektorých budov vo vlastníctve obce,</li> <li>• nedostatočná kvalita miestnych komunikácií a chodníkov,</li> </ul>	
<p>C rast domového fondu a bytovej výstavby,</p> <p>D aktívne obyvateľstvo,</p> <p>E dodržiavanie tradícií,</p>	<ul style="list-style-type: none"> <li>• nedostatok sociálnych služieb pre starších a chorých,</li> <li>• nedostatok zdravotníckych služieb (stomatológ),</li> <li>• nevyužitý potenciál mládeže,</li> </ul>	
<p>F existencia poľnohospodárstva,</p> <p>G malé a stredné podniky v obci,</p> <p>H potenciál na rozvoj CR,</p> <p>I aktívna samospráva,</p> <p>J existencia strategických rozvojových dokumentov,</p> <p>K blízkosť veľkých podnikov,</p> <p>L dobrá dopravná dostupnosť obce</p>	<ul style="list-style-type: none"> <li>• neefektívna účasť obce v regionálnych rozvojových organizáciách,</li> <li>• nevyužitý obecný priestor,</li> <li>• morálne opotrebovanie majetku obce,</li> <li>• energetická náročnosť budov,</li> <li>• slabé služby pre rekreáciu,</li> <li>• nízka úroveň komunikácie s malými a strednými podnikateľmi,</li> <li>• problémy s dostupnosťou obce hromadnou dopravou,</li> <li>• intenzívna kamiónová doprava v obci</li> </ul>	
Príležitosti	Ohrozenia	
<ol style="list-style-type: none"> <li>1. podpora ochrany životného prostredia,</li> <li>2. skvalitnenie a dobudovanie lokálnej infraštruktúry,</li> <li>3. zvýšenie príťažlivosti obce,</li> </ol>	<ul style="list-style-type: none"> <li>• nízka úroveň environmentálneho povedomia,</li> <li>• znečisťovanie lokálnych prírodných zdrojov,</li> <li>• následné ekologické hrozby,</li> <li>• zastaralá vodovodná a stoková sieť,</li> </ul>	

4. vysporiadanie vlastníckych vzťahov, 5. rozvoj podmienok na bývanie, 6. príchod nových obyvateľov, 7. rozvoj domového fondu, 8. podpora činnosti mimovládnych organizácií, 9. podpora kultúrnych a športových aktivít v obci a podmienok pre ich fungovanie, 10. rozšírenie kapacity školských zariadení a modernizácia vyučovacieho procesu, 11. skvalitnenie zdravotníckych služieb, 12. udržiavanie ľudových a kresťanských tradícií, 13. zlepšenie informovanosti, 14. rozšírenie možností pre deti, mládež, rodiny, 15. zlepšenie podmienok sociálnych služieb pre seniorov,	<ul style="list-style-type: none"> <li>• nevysporiadanie vlastníckych vzťahov,</li> <li>• negatívne migračné saldo a celkový prírastok,</li> <li>• starnutie obyvateľstva,</li> <li>• vandalizmus,</li> </ul>
16. podpora využitia potenciálu obce v oblasti CR, 17. rekonštrukcia obecných budov, 18. podpora malého a stredného podnikania v obci, 19. podpora spolupráce medzi miestnymi aktérmi rozvoja, 20. podpora regionálnej spolupráce a aktívne zapájanie sa v organizáciách pre rozvoj regiónu	<ul style="list-style-type: none"> <li>• nízky záujem obyvateľstva o veci verejné,</li> <li>• nedostatok finančných prostriedkov na rozvoj obce,</li> <li>• nevyužívanie potenciálu v oblasti cestovného ruchu</li> </ul>

*Zdroj : Vlastné spracovanie*

### Matica vzájomných väzieb SWOT analýzy

	A	B	C	D	E	F	G	H	I	J	K	L
1		+							++	++	++	
2	+	+			+		+	++	++	+		
3		++		+		+		++	++	+		+
4			+						++	+		
5	+	+	+		+		+		++	+		+
6	+	+	+		+				+	+	+	+
7	+	+	++						++	+	+	+
8				+	+				+	+		
9				++	++		+	+	++	+		
10		+							++	+		
11		+							+	+		
12				+	+			++	+	+		
13		+							++	++		
14		+		+					++	+		
15		++							++	++		
16	++	+		++	+	+	++	++	++	+		++
17		+							+	+		
18		+		+		+	++	+	+	+	+	+
19		+		++	+	+	++		++	++		
20				+	+		++	+	++	++	+	

Pre každú zo sledovaných oblastí (environmentálna, ekonomická a sociálna oblasť) sme na základe predošlých analýz vytvorili model problémov, ich príčin a dôsledkov. Odstrániť príčiny problémov a vyriešiť tak existujúce problémy môže obec cez realizáciu projektových zámerov uvedených v akčnom pláne.

### Strom problémov pre environmentálnu oblasť

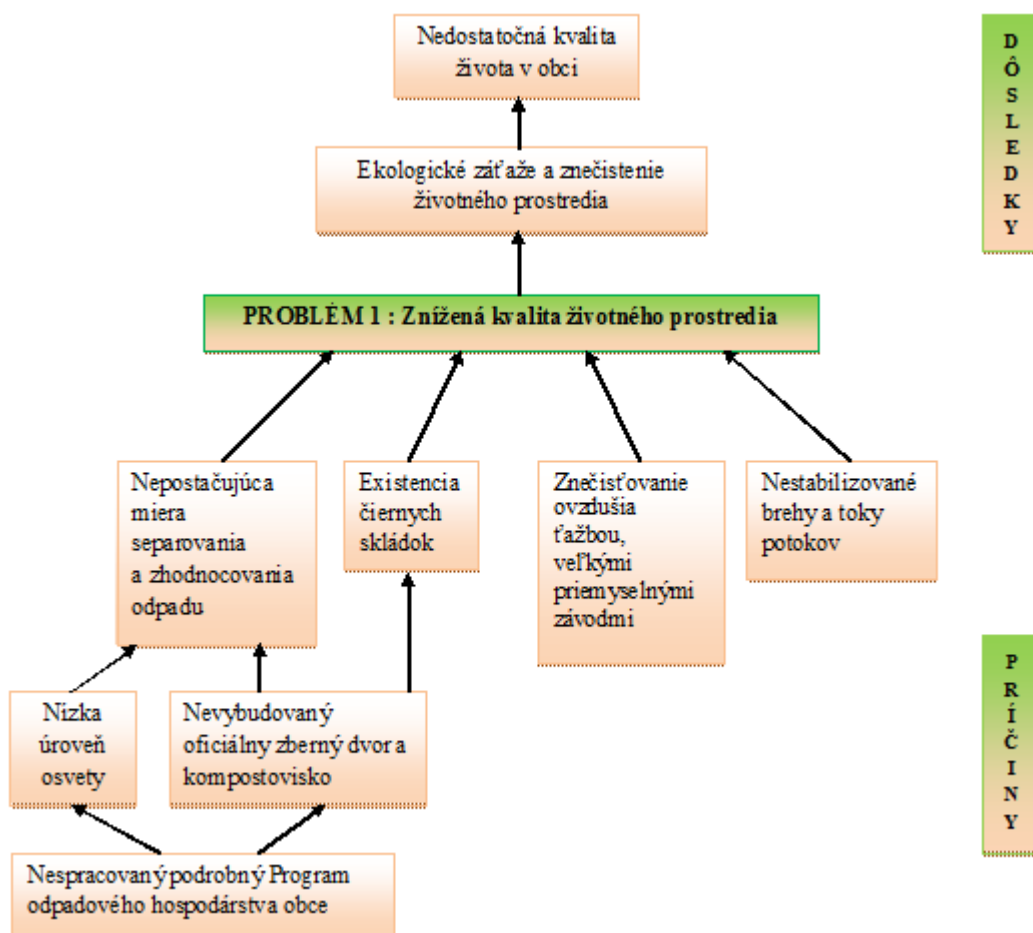

## Strom problémov pre hospodársku oblasť

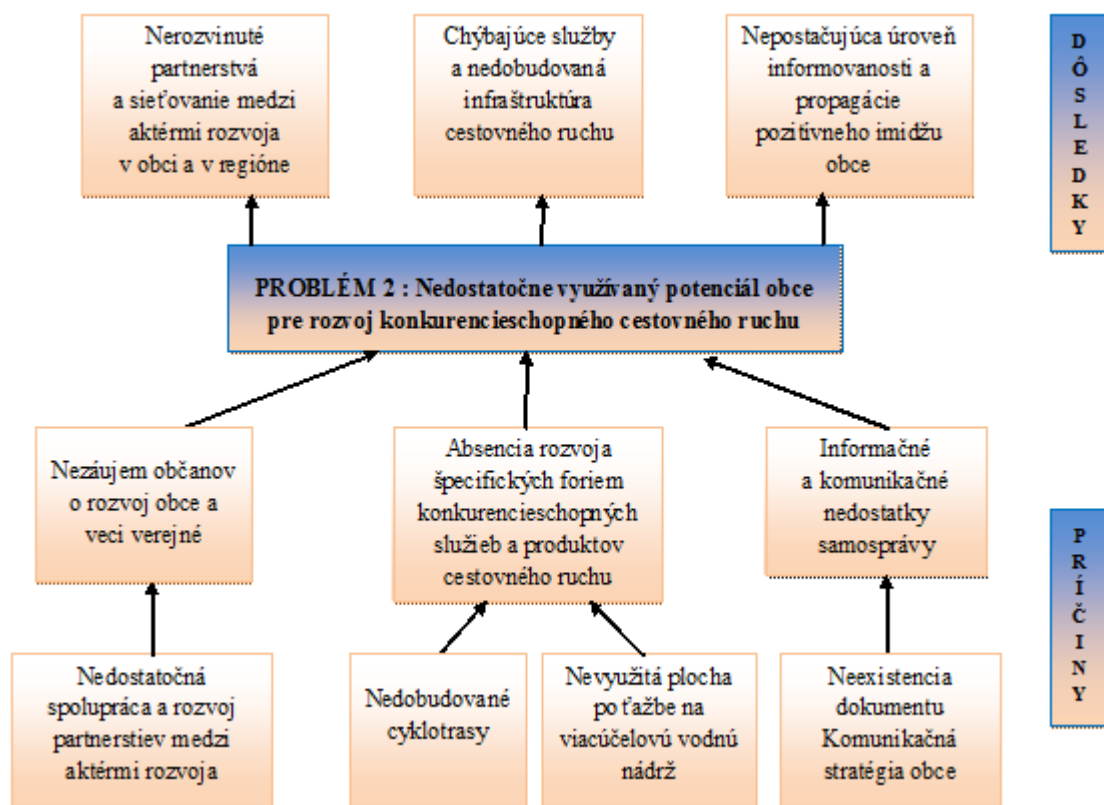

## Strom problémov pre sociálnu oblasť

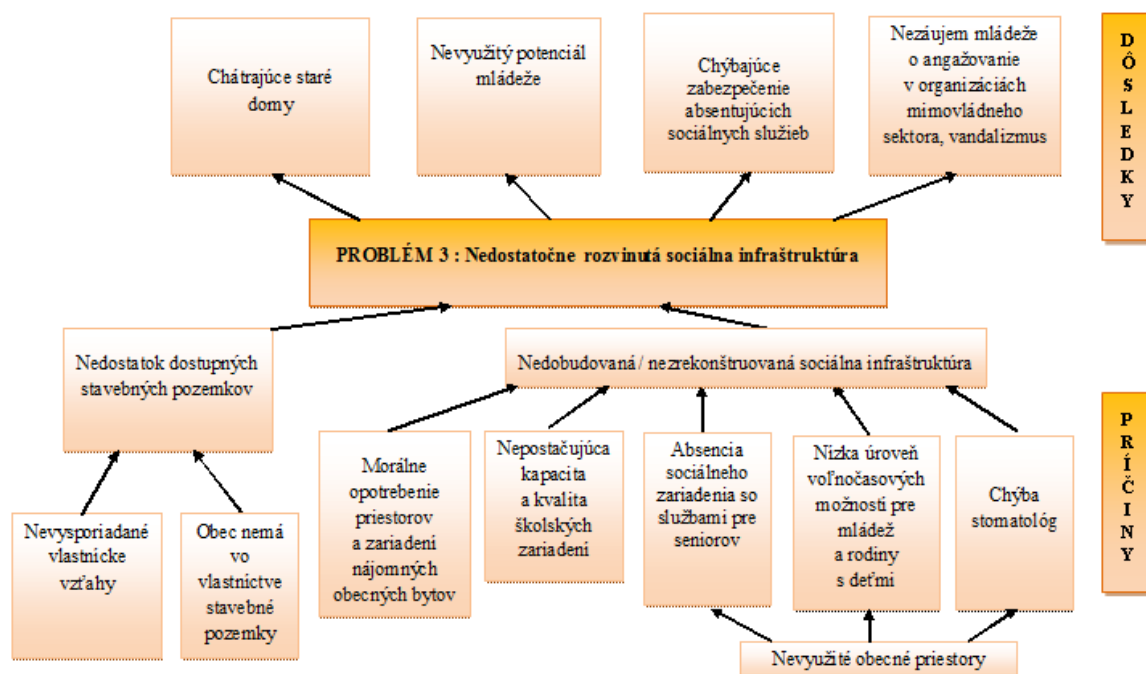



## ČASŤ B: STRATEGICKÁ ČASŤ

Strategická časť stanovuje hlavné oblasti, v rámci ktorých by chcela obec dosiahnuť zlepšenie v priebehu ďalších rokov. V týchto oblastiach je možné zlepšenie realizovaním aktivít, na ktorých sa podieľa samospráva, obyvatelia, podnikatelia aj mimovládny sektor. Postupne napĺňaním jednotlivých cieľov a koordinovaným rozvojom budú aktivity posúvať obec ďalej a vytvárať takú obec, akú si občania stanovili vo vízii.

### Vízia

Vízia prezentuje našu predstavu o obci, ako by mala vyzerat' z dlhodobého hľadiska. Túto víziu sa potom snažíme napĺňať cieľmi, ktoré si stanovíme v jednotlivých stratégiách rozvoja v priebehu ďalších 20 – 30 rokov.

*„Víziou je obec využívajúca výhodnú polohu v rámci regiónu umožňujúca rozvoj podnikania, cestovného ruchu a hospodársky rast za podmienok udržateľného rozvoja. Obec s kvalitnou infraštruktúrou ponúkajúcou sociálne, zdravotné, komunikačné, informačné a verejné služby na najvyššej úrovni, zhodnocujúca kooperáciu verejného, neziskového i podnikateľského sektora a občanov obce.“*

### Hierarchia strategických cieľov

**Globálny cieľ:** Do roku 2022 zlepšiť kvalitu životného prostredia, sociálnu infraštruktúru a podmienky pre rozvoj cestovného ruchu zlepšením spolupráce medzi samosprávou, obyvateľmi, podnikateľmi a mimovládnymi subjektami pôsobiacimi v obci.

V zmysle uskutočnených analýz, názorov obyvateľov z dotazníkov a práce pracovných skupín boli sformulované tri strategické ciele rozvoja obce. V rámci týchto cieľov sú definované jednotlivé opatrenia a projekty.

Environmentálna oblasť	Hospodárska oblasť	Sociálna oblasť
Špecifický cieľ 1 <b>Kvalitné životné prostredie</b>	Špecifický cieľ 2 <b>Rozvoj konkurencieschopného cestovného ruchu</b>	Špecifický cieľ 3 <b>Rozvoj sociálnej infraštruktúry</b>
Opatrenie 1.1 <b>Odpadové a vodné hospodárstvo</b>	Opatrenie 2.1 <b>Rozvoj spolupráce a informovanosti</b> Opatrenie 2.2 <b>Rozvoj materiálnej základne a ekonomiky</b> Opatrenie 2.3 <b>Rozvoj cestovného ruchu a služieb</b>	Opatrenie 3.1 <b>Rozvoj bývania</b> Opatrenie 3.2 <b>Rozvoj vzhľadu obce</b> Opatrenie 3.3 <b>Rozvoj sociálnych a zdravotníckych služieb</b> Opatrenie 3.4 <b>Rozvoj kultúry</b> Opatrenie 3.5 <b>Rozvoj školstva</b> Opatrenie 3.6 <b>Rozvoj športu</b>

---

### **Environmentálna oblasť**

Od zabezpečenia udržateľného rozvoja životného prostredia závisí zrealizovateľnosť väčšiny aktivít. Obec musí vyvíjať všetky dostupné kroky ku skvalitňovaniu svojho environmentálne zaťaženého územia. A to prostredníctvom zníženia rizika vzniku negatívnych javov, ktoré vplývajú na kvalitu všetkých zložiek životného prostredia, dobudovaním environmentálnej infraštruktúry, zvyšovaním ekologického povedomia obyvateľov a vytváraním priaznivých podmienok pre kvalitné životné prostredie v obci. Koordinovaným prístupom k odpadovému hospodárstvu a revitalizáciou krajiny, zvýšením ekologického povedomia a ekologického správania obyvateľstva bude znižovať ekologickú záťaž a skvalitní životné prostredie.

### **Hospodárska oblasť**

S rozvojom miestnej ekonomiky súvisí aj potenciál obce v oblasti turistiky. Rozvojový potenciál v tejto oblasti vidíme najmä vo využití veľkej plochy vzniknutej po ťažbe ako viacúčelovej vodnej nádrže, vo výstavbe cyklotrás, udržiavaní tradícií a organizácii pravidelných kultúrnych podujatí. Prostredníctvom podpory nových, najmä miestnych podnikateľov sa môže rozšíriť základňa potrebných služieb pre cestovný ruch a ekonomika obce získa nový impulz pre svoj rast. K napredovaniu v tejto oblasti je potrebná spolupráca miestnych aj regionálnych aktérov, ako aj zlepšovanie informovanosti, propagácie a pozitívneho imidžu obce.

### **Sociálna oblasť**

Kvalitné životné podmienky pre život obyvateľov obec môže dosiahnuť vďaka vysporiadaniu vlastníckych vzťahov pre rozvoj bývania, zlepšením celkového vzhľadu obce a podporou kultúry, športu, školstva a voľnočasových aktivít. Pre kvalitný život obyvateľov je nevyhnutné zabezpečiť dostupnosť služieb, ktoré vytvárajú základný štandard životnej úrovne. V tomto rozvoji je dôležité zlepšiť podmienky hlavne pre kategóriu seniorov, detí, mládeže ako aj mladých rodín. Konkrétne zlepšenia by mali byť podrobnejšie nasmerované v kvalitnom Komunitnom pláne obce.

## ČASŤ C: PROGRAMOVÁ ČASŤ

### Prehľad opatrení, projektov a aktivít podľa oblastí

Opatrenie	Projekt/Aktivita	Prioritná oblasť
<b>Opatrenie 1.1</b> <b>Odpadové a vodné hospodárstvo</b>	Vypracovať program odpadového hospodárstva	Environmentálna
	Vybudovanie zberného dvora a umiestnenie veľkokapacitných kontajnerov v obci	Environmentálna
	Odstránenie nelegálnych skládok	Environmentálna
	Propagácia a osвета separovania odpadu	Environmentálna
	Odpadové koše a koše na separovaný odpad	Environmentálna
	Rekonštrukcia kanalizačnej siete a súvisiacich zariadení	Environmentálna
	Rekonštrukcia ČOV	Environmentálna
	Rekonštrukcia vodovodnej siete	Environmentálna
	Vyčistenie potokov a odstraňovanie invazívnych burín	Environmentálna
<b>Opatrenie 2.1</b> <b>Rozvoj spolupráce a informovanosti</b>	Rozšírenie spolupráce so zahraničnými partnermi	Hospodárska
	Zlepšenie spolupráce s okolitými obcami	Hospodárska
	Rozvoj partnerstva medzi obcou a podnikateľmi	Hospodárska
	Modernizácia internetovej stránky obce	Hospodárska
	Informačné a orientačné tabule	Hospodárska
	Komunikačná stratégia obce	Hospodárska
	Zlepšenie propagácie možností v obci	Hospodárska
	Modernizácia obecného rozhlasu	Hospodárska
	Pasportizácia cintorínov	Hospodárska
<b>Opatrenie 2.2</b> <b>Rozvoj materiálnej základne a ekonomiky</b>	Rekonštrukcia miestnych komunikácií	Hospodárska
	Rekonštrukcia chodníkov	Hospodárska

	Projektová dokumentácia infraštruktúry	Hospodárska
	Bezpečnostné opatrenia na komunikáciách	Hospodárska
	Cestný obchvat	Hospodárska
	Modernizácia verejného osvetlenia	Hospodárska
	Modernizácia a rozšírenie kamerového a bezpečnostného systému	Hospodárska
	Obnova trafostaníc a elektrických vedení	Hospodárska
	Verejné toalety	Hospodárska
	Rozvoj podnikateľského prostredia a SHR	Hospodárska
	Zefektívnenie systému vymáhania platenia miestnych daní a poplatkov	Hospodárska
	Štiepková kotolňa	Hospodárska
	Opatrenia na zníženie energetickej náročnosti obecných budov	Hospodárska
<b>Opatrenie 2.3 Rozvoj cestovného ruchu a služieb</b>	Vybudovanie viacúčelovej vodnej nádrže	Hospodárska
	Projektová dokumentácia na prepojenie obcí cyklotrasou	Hospodárska
	Vybudovanie cyklotrasy	Hospodárska
	Označenie cyklistických chodníkov	Hospodárska
	Vybudovanie nových náučných chodníkov a údržba súčasných	Hospodárska
	Revitalizácia sakrálnych stavieb a ich okolia	Hospodárska
	Modernizácia autobusových zastávok	Hospodárska
<b>Opatrenie 3.1 Rozvoj bývania</b>	Vysporiadanie vlastníckych vzťahov nevyužívaných pozemkov a domov	Sociálna
	Projektová dokumentácia na bytovú výstavbu	Sociálna
	Odkúpenie pozemkov pre bytovú výstavbu	Sociálna
	Dobudovanie technickej infraštruktúry a inžinierskych sietí na nových a existujúcich uliciach	Sociálna
<b>Opatrenie 3.2 Rozvoj vzhľadu obce</b>	Zachovanie malebnosti obce	Sociálna
	Rekonštrukcia a modernizácia obecných budov a ich zariadenia	Sociálna
	Lavičky a drobná miestna architektúra	Sociálna

	Rekonštrukcia nadzemných vedení na podzemné	Sociálna
	Malé súkromné parkoviská	Sociálna
	Vybudovanie tržnice so stánkami	Sociálna
	Rekonštrukcia areálov cintorínov	Sociálna
	Modernizácia mostov	Sociálna
	Rekonštrukcia vstupného areálu a oplotenia ZŠ	Sociálna
	Jednotná stavebná úprava okolia hrobových mest	Sociálna
<b>Opatrenie 3.3 Rozvoj sociálnych a zdravotníckych služieb</b>	Komunitný plán sociálnych služieb	Sociálna
	Rozšírenie poskytovania sociálnych služieb pre seniorov	Sociálna
	Chránené dielne	Sociálna
	Podpora vzdelávacích a voľnočasových aktivít	Sociálna
	Hľadanie možností zriadenia stomatologickej ambulancie	Sociálna
	Zlepšenie kvality poskytovaných služieb lekárov a lekárne	Sociálna
	Rozšírenie a skvalitňovanie detských ihrísk a podmienok pre deti a mladé rodiny	Sociálna
<b>Opatrenie 3.4 Rozvoj kultúry</b>	Rekonštrukcia, modernizácia a materiálno-technické vybavenie domu kultúry v dolnej časti obce	Sociálna
	Rekonštrukcia amfiteátra na Sekaninách	Sociálna
	Informatizácia obecnej knižnice	Sociálna
	Vytváranie podmienok pre prácu mimovládnych organizácií	Sociálna
	Podpora kultúrnych podujatí	Sociálna
<b>Opatrenie 3.5 Rozvoj školstva</b>	Rekonštrukcia a rozšírenie kapacity MŠ na ulici Školská	Sociálna
	Rekonštrukcia interiéru a exteriéru ZŠ, modernizácia IKT	Sociálna

	Vybudovanie dopravného ihriska	Sociálna
	Vybudovanie priestoru pre trávenie voľného času mládeže (minigolf, cyklotrial U-rampa a i.)	Sociálna
	Vytvorenie podmienok pre rozvoj mládeže a podpora práce s mládežou	Sociálna
<b>Opatrenie 3.6 Rozvoj športu</b>	Vybudovanie multifunkčného športoviska	Sociálna
	Vybudovanie viacúčelovej športovej haly	Sociálna
	Zlepšenie podmienok pre zimné športy	Sociálna
	Tréningová plocha pre hasičský šport	Sociálna
	Vytvorenie tréningovej motorkárkej trate na Hôrke	Sociálna
	Podpora športového a klubového života	Sociálna



---

## ČASŤ D: REALIZAČNÁ ČASŤ

### **Riadiaci tím:**

- koordinácia procesu prípravy PHSR,
- návrh rozvojového smeru obce Lehota na roky 2015-2022
- vyhodnotenie dotazníkového prieskumu
- komunikácia s verejnosťou

### **Pracovné skupiny:**

- podpora koordinácie procesu prípravy PHSR,
- pripomienkovanie návrhu rozvojového smeru obce,
- zabezpečenie komunikácie s občanmi.
- Kooperácia pri rozvoji obce
- Zapojenie verejnosti a komunikácia s verejnosťou
- Verejné prerokovanie PHSR s možnosťou pripomienkovania

### **Popis postupov inštitucionálneho a organizačného zabezpečenia realizácie PHSR, spôsob komunikácie, kooperácie a koordinácie, stručný popis komunikačnej stratégie PHSR k jednotlivým cieľovým skupinám, systém monitorovania a hodnotenia**

Spracovávateľ zabezpečí administratívnu stránku tvorby PHSR, vyhodnotenie dotazníkového prieskumu a komunikáciu s obecnou samosprávou. Obecná samospráva, tzn. starosta obce určí smerovanie rozvoja obce, poskytne informácie nevyhnutné pre formovanie PHSR a komunikáciu s obecným zastupiteľstvom a občanmi. Neoddeliteľnou súčasťou samosprávy je aj obecné zastupiteľstvo. To vykoná nasledovné úlohy: komunikácia s občanmi obce v jednotlivých oblastiach, príprava podkladov pre určenie smerovania obce, pripomienkovanie materiálov k tvorbe PSHR.

Strategickí sociálno-ekonomickí partneri obce Lehota: podpora tvorby PHSR, pripomienkovanie materiálov PHSR.

Komunikačná stratégia je položená na základoch osobnej komunikácie, komunikácie prostredníctvom verejných komunikačných prostriedkov (internet, rozhlas), samozrejme telefonická a emailová komunikácia.

Monitorovanie a hodnotenie PHSR bude vykonávané v súlade s Metodikou 2.0 k PHSR, kde je definované monitorovanie a hodnotenie PHSR každoročne, a to k 1.6. na základe hodnotiaceho formulára.

---

## Akčný plán

Ďalšia časť tohto dokumentu sa zaoberá otázkou „*Ako splníme stanovené ciele?*“ a zaoberá sa definovaním podmienok implementácie stratégie obce Lehota pod Vtáčnikom.

Vytýčené ciele v stratégii budú realizované prostredníctvom projektov, ktoré sú stanovené v akčnom pláne. Akčný plán predstavuje plán aktivít, ktoré sa plánujú realizovať v obci a ktoré prispievajú k naplneniu stanovených cieľov. V súlade s dobrým finančným riadením by mal byť akčný plán každý rok aktualizovaný a pripravený minimálne na 3 roky s priamou väzbou na rozpočet.

Okrem naplánovaných cieľov sa v obci realizujú aj ďalšie aktivity, ktoré v pláne nie sú, ale prispievajú k napĺňaniu stratégie.

**Termín** označuje obdobie realizácie, kedy by sa mala začať realizácia projektu. Buď je uvedený rok začatia realizácie alebo obdobie, dokedy dôjde k realizácii projektu.

**Financovanie** udáva rozpočtový interval, ktorý rozdeľuje finančnú náročnosť projektov:

1. nenáročný projekt do 1000 Eur
2. menej náročný projekt do 10 000 Eur
3. náročný projekt od 10 000 do 40 000 Eur
4. veľmi náročný projekt nad 40 000 Eur

Interval je stanovený na základe schopnosti obce realizovať investície z vlastných zdrojov.

**Ukazovateľ výstupu** sa vyhodnocuje pre monitorovanie pokroku.

Akčný plán pre environmentálnu oblasť v obci Lehota pod Vtáčnikom				
Opatrenie, aktivity	Termín	Zodpovedný	Financovanie	Ukazovateľ výstupu
<b>Opatrenie 1.1 Odpadové a vodné hospodárstvo</b>				
Vypracovať podrobný Program odpadového hospodárstva	2016	Obec	do 10 000 eur	Program odpadového hospodárstva
			Vlastné zdroje obce	
Vybudovanie zberného dvora a umiestnenie veľkokapacitných kontajnerov v obci	2016-2018	Obec	nad 40 000 eur	Plocha zberného dvora (m <sup>2</sup> )  Počet nových kontajnerov (ks)
			Eurofondy ŠR Vlastné zdroje obce	
Odstránenie nelegálnych skládok	2016-2018	Obec	10 000-40 000 eur	Počet odstránených čiernych skládok
			Eurofondy ŠR Vlastné zdroje obce	
Propagácia a osвета separovania odpadu	každý rok od 2016	Obec	do 1000 eur	Počet rozdávaných letákov, hlásení v rozhlase, článkov na internetovej stránke obce
			ŠR Vlastné zdroje obce	
Odpadové koše a koše na separovaný odpad	2016-2018	Obec	do 10 000 eur	Počet nových košov (ks)
			Eurofondy ŠR Vlastné zdroje obce	
Rekonštrukcia kanalizačnej siete a súvisiacich zariadení	2019 - 2022	Obec	nad 40 000 eur	Dĺžka zrekonštruovanej kanalizačnej siete
			Eurofondy ŠR Vlastné zdroje obce	
Rekonštrukcia ČOV	2016-2020	STVaS BB	nad 40 000 eur	Počet rekonštrukcií
			Eurofondy ŠR Zdroje STVS, a.s. BB	
Rekonštrukcia vodovodnej siete	2018-2022	Obec	nad 40 000 eur	Dĺžka zrekonštruovanej vodovodnej siete
			Eurofondy ŠR Zdroje STVS, a.s. BB	
Vyčistenie potokov a odstraňovanie invazívnych burín	2016-2022	Obec	10 000-40 000 eur	Plocha vyčisteného potoka
			Eurofondy ŠR SVP	

			Vlastné zdroje obce	
--	--	--	---------------------	--

Akčný plán pre hospodársku oblasť v obci Lehota pod Vtáčnikom				
Opatrenie, aktivity	Termín	Zodpovedný	Financovanie	Ukazovateľ výstupu
Opatrenie 2.1 Rozvoj spolupráce a informovanosti				
Rozšírenie spolupráce so zahraničnými partnermi	2016-2018	Obec	nad 40 000 eur	Počet stretnutí
			Eurofondy ŠR VÚC Vlastné zdroje obce	
Zlepšenie spolupráce s okolitými obcami	2018-2022	Obec	10 000-40 000 eur	Počet spoločných aktivít
			OZ MAS Hornej Nitry Vlastné zdroje obce	
Rozvoj partnerstva medzi obcou a podnikateľmi	2016-2018	Obec	do 10 000 eur	Počet vytvorených partnerstiev
			Eurofondy ŠR Vlastné zdroje obce	
Modernizácia internetovej stránky obce	2016-2018	Obec	do 10 000 eur	Počet návštevníkov stránky
			Eurofondy ŠR Vlastné zdroje obce	
Informačné a orientačné tabule	2016-2018	Obec	do 10 000 eur	Počet nových tabúlí
			Eurofondy ŠR OZ MAS Hornej Nitry Vlastné zdroje obce	
Komunikačná stratégia obce	2016-2018	Obec	do 10 000 eur	Komunikačná stratégia obce
			Vlastné zdroje obce	
Zlepšenie propagácie možností v obci	2016-2018	Obec	do 10 000 eur	Počet vydaných publikácií
			Eurofondy ŠR OZ MAS Hornej Nitry Vlastné zdroje obce	
Modernizácia obecného rozhlasu	2018-2022	Obec	nad 40 000 eur	Počet porúch nahlásených obyvateľmi
			Eurofondy ŠR Vlastné zdroje obce	
Pasportizácia cintorínov	2016-2018	Obec	do 10 000 eur	Digitálna mapa cintorína
			Eurofondy ŠR Vlastné zdroje obce	
Opatrenie 2.2 Rozvoj materiálnej základne a ekonomiky				

Rekonštrukcia miestnych komunikácií	2018-2022	Obec	<b>nad 40 000 eur</b>	Dĺžka zrekonštruovaných komunikácií (m <sup>2</sup> )
			Eurofondy ŠR Vlastné zdroje obce	
Rekonštrukcia chodníkov	2018-2022	Obec	<b>nad 40 000 eur</b>	Dĺžka zrekonštruovaných chodníkov (m <sup>2</sup> )
			Eurofondy ŠR Vlastné zdroje obce	
Projektová dokumentácia infraštruktúry	2018-2022	Obec	<b>10 000-40 000 eur</b>	Projektová dokumentácia
			Eurofondy ŠR Vlastné zdroje obce	
Bezpečnostné opatrenia na komunikáciách	2016-2018	Obec	<b>10 000-40 000 eur</b>	Počet bezpečnostných prvkoch umiestnených na komunikáciách (značky, spomaľovače, merače rýchlosti, osvetlenie)
			Eurofondy ŠR Vlastné zdroje obce	
Cestný obchvat	2018-2022	Obec	<b>nad 40 000 eur</b>	Dĺžka cestného obchvatu
			Eurofondy ŠR Vlastné zdroje obce	
Modernizácia verejného osvetlenia	2018-2022	Obec	<b>nad 40 000 eur</b>	Úspora elektrickej energie (eur)
			Eurofondy ŠR Vlastné zdroje obce	
Modernizácia a rozšírenie kamerového a bezpečnostného systému	2018-2022	Obec	<b>nad 40 000 eur</b>	Počet nových kamier
			Eurofondy ŠR Vlastné zdroje obce	
Obnova trafostaníc a elektrických vedení	2018-2022	Stredoslovenská energetika, a.s.	<b>nad 40 000 eur</b>	Dĺžka obnovených elektrických vedení (m)
			Eurofondy ŠR Stredoslovenská energetika, a.s.	
Verejné toalety	2018-2022	Obec, podnikatelia	<b>10 000-40 000 eur</b>	Počet verejných toaliet
			Eurofondy ŠR Vlastné zdroje obce	
Rozvoj podnikateľského prostredia a SHR	2016-2022	Obec	<b>nad 40 000 eur</b>	Počet nových podnikateľov
			Eurofondy ŠR Vlastné zdroje obce	
Zefektívnenie systému vymáhania platenia miestnych daní a poplatkov	2016-2018	Obec	<b>do 10 000 eur</b>	Výška miestnych daní a poplatkov (eur)
			Vlastné zdroje obce	
Štiepková kotolňa	2016-2018	Cofely Termming, a.s.	<b>nad 40 000 eur</b>	Množstvo spálenej štiepky (ton)
			Cofely Termming, a.s.	

Opatrenia na zníženie energetickej náročnosti obecných budov	2016-2022	Obec	nad 40 000 eur	Úspora elektrickej energie za rok (eur)
			Eurofondy ŠR Vlastné zdroje obce	
Opatrenie 2.3 Rozvoj cestovného ruchu a služieb				
Vybudovanie viacúčelovej vodnej nádrže	2018-2022	Obec Podnikatelia	nad 40 000 eur	Rozloha novovzniknutej vodnej plochy
			Eurofondy ŠR Hornonitrianske bane, a.s. Vlastné zdroje obce	
Projektová dokumentácia na prepojenie obcí cyklotrasou	2018-2022	obec OZ MAS Hornej Nitry	10 000-40 000 eur	Projektová dokumentácia
			Eurofondy ŠR OZ MAS Hornej Nitry Vlastné zdroje obce	
Vybudovanie cyklotrasy	2018-2022	obec, OZ MAS Hornej Nitry	nad 40 000 eur	Dĺžka cyklotrasy (km)
			Eurofondy ŠR OZ MAS Hornej Nitry Vlastné zdroje obce	
Označenie cyklistických chodníkov	2018-2022	obec, OZ MAS Hornej Nitry	10 000-40 000 eur	Dĺžka označených cyklistických chodníkov (km)
			Eurofondy ŠR OZ MAS Hornej Nitry Vlastné zdroje obce	
Vybudovanie nových náučných chodníkov a údržba súčasných	2016-2018	Obec Podnikatelia	10 000-40 000 eur	Dĺžka náučných chodníkov (km)
			Eurofondy ŠR OZ MAS Hornej Nitry Hornonitrianske bane, a.s. podnikatelia Vlastné zdroje obce	
Revitalizácia sakrálnych stavieb a ich okolia	2016-2022	Obec Farský úrad	do 10 000 eur	Počet zrealizovaných brigád
			ŠR Vlastné zdroje obce	
Modernizácia autobusových zastávok	2018-2022	Obec	10 000-40 000 eur	Počet zmodernizovaných zastávok
			Eurofondy ŠR Vlastné zdroje obce	



Akčný plán pre sociálnu oblasť v obci Lehota pod Vtáčnikom				
Opatrenie, aktivity	Termín	Zodpovedný	Financovanie	Ukazovateľ výstupu
<b>Opatrenie 3.1 Rozvoj bývania</b>				
Vysporiadanie vlastníckych vzťahov nevyužívaných pozemkov a domov	2018-2022	Obec	nad 40 000 eur obyvatelia Vlastné zdroje obce	Počet vysporiadaných domov a pozemkov
Projektová dokumentácia na bytovú výstavbu	2016-2018	Obec	nad 40 000 eur Eurofondy ŠR Vlastné zdroje obce	Projektová dokumentácia
Odkúpenie pozemkov pre bytovú výstavbu	2018-2022	Obec	nad 40 000 eur Eurofondy ŠR Vlastné zdroje obce	Plocha odkúpených pozemkov
Dobudovanie technickej infraštruktúry a inžinierskych sietí na nových a existujúcich uliciach	2016-2022	Obec SPP Stredoslovenská energetika, a.s. STVaS BB	nad 40 000 eur Eurofondy ŠR Vlastné zdroje obce	Dĺžka nových inžinierskych sietí (km)
<b>Opatrenie 3.2 Rozvoj vzhľadu obce</b>				
Zachovanie malebnosti obce	2016-2018	Obec Podnikatelia Obyvatelia	10 000-40 000 eur Eurofondy ŠR Obyvatelia Vlastné zdroje obce	Počet zrekonštruovaných domov, upravených pozemkov
Rekonštrukcia a modernizácia obecných budov a ich zariadenia	2016-2022	Obec	nad 40 000 eur Eurofondy ŠR Vlastné zdroje obce	Počet zrekonštruovaných budov
Lavičky a drobná miestna architektúra	2016-2018	Obec	10 000-40 000 eur Eurofondy ŠR Vlastné zdroje obce	Počet osadených lavičiek a prvkov drobnej architektúry
Rekonštrukcia nadzemných vedení na podzemné	2018-2022	Obec Stredoslovenská energetika T-Com	nad 40 000 eur Eurofondy ŠR Stredoslovenská energetika T-Com Vlastné zdroje obce	Plocha odkúpených pozemkov

Malé súkromné parkoviská	2016-2018	Obec Obyvatelia	do 10 000 eur	Počet parkovísk vzniknutých pred domam
			Obyvatelia Vlastné zdroje obce	
Vybudovanie tržnice so stánkami	2018-2022	Obec	10 000-40 000 eur	Počet vzniknutých tržničných stánkov
			Eurofondy ŠR Vlastné zdroje obce	
Rekonštrukcia areálov cintorínov	2018-2022	Obec	nad 40 000 eur	Plocha spevnených chodníkov a parkovísk
			Eurofondy ŠR Vlastné zdroje obce	
Modernizácia mostov	2018-2022	Obec SVP	nad 40 000 eur	Počet zmodernizovaných mostov
			Eurofondy ŠR Vlastné zdroje obce	
Rekonštrukcia vstupného areálu a oplotenia ZŠ	2016-2017	Obec	10 000-40 000 eur	Dĺžka zrekonštruovaného plota
			Eurofondy ŠR Vlastné zdroje obce	
Jednotná stavebná úprava okolia hrobových miest	2016-2018	Obec	do 10 000 eur	Počet upravených hrobových miest
			Eurofondy ŠR Vlastné zdroje obce	
Opatrenie 3.3 Rozvoj sociálnych a zdravotníckych služieb				
Komunitný plán sociálnych služieb	2016-2018	Obec	do 10 000 eur	Komunitný plán sociálnych služieb
			Vlastné zdroje obce	
Rozšírenie poskytovania sociálnych služieb pre seniorov	2016-2022	Obec	nad 40 000 eur	Zriadenie zariadenia pre seniorov
			Eurofondy ŠR Vlastné zdroje obce	
Chránené dielne	2016-2022	Obec	do 10 000 eur	Počet postihnutých obyvateľov pracujúcich v chránených dielnach
			Eurofondy ŠR Vlastné zdroje obce	
Podpora vzdelávacích a voľnočasových aktivít	2016-2022	Obec	do 10 000 eur	Počet zrealizovaných prednášok, večerných škôl, besied
			Eurofondy ŠR Vlastné zdroje obce	
Hľadanie možností zriadenia stomatologickej ambulancie	2016-2022	Obec	do 10 000 eur	Počet ošetrovaných pacientov za rok
			ŠR Vlastné zdroje obce	

Zlepšenie kvality poskytovaných služieb lekárov a lekárne	2016-2022	Obec	-	Počet ošetrovaných pacientov za rok Počet zákazníkov za rok
			Lekári Lekáreň Vlastné zdroje obce	
Rozšírenie a skvalitňovanie detských ihrísk a podmienok pre deti a mladé rodiny	2016-2022	Obec	10 000-40 000 eur	Počet detských ihrísk
			Eurofondy ŠR Vlastné zdroje obce	
Opatrenie 3.4 Rozvoj kultúry				
Rekonštrukcia, modernizácia a materiálo-technické vybavenie domu kultúry v dolnej časti obce	2018-2022	Obec	nad 40 000 eur	Počet zrekonštruovaných miestností
			Eurofondy ŠR Vlastné zdroje obce	
Rekonštrukcia amfiteátra na Sekaninách	2018-2022	Obec	nad 40 000 eur	Zrekonštruovaná plocha amfiteátra (m²)
			Eurofondy ŠR Vlastné zdroje obce	
Informatizácia obecnej knižnice	2018-2022	Obec	nad 40 000 eur	Počet návštevníkov za rok
			Eurofondy ŠR Vlastné zdroje obce	
Vytváranie podmienok pre prácu mimovládnych organizácií	2016-2022	Obec	10 000-40 000 eur	Výška dotácií mimovládny organizáciám
			Vlastné zdroje obce	
Podpora kultúrnych podujatí	2016-2022	Obec	10 000-40 000 eur	Počet kultúrnych podujatí
			Eurofondy ŠR Vlastné zdroje obce	
Opatrenie 3.5 Rozvoj školstva				
Rekonštrukcia a rozšírenie kapacity MŠ na ulici Školská	2018-2022	Obec	nad 40 000 eur	Počet novovzniknutých miest v MŠ pre deti
			Eurofondy ŠR Vlastné zdroje obce	
Rekonštrukcia interiéru a exteriéru ZŠ, modernizácia IKT	2016-2018	Obec	nad 40 000 eur	Zrekonštruovaná plocha (m²)
			Eurofondy ŠR Vlastné zdroje obce	

Vybudovanie dopravného ihriska	2016-2017	Obec	10 000-40 000 eur	Plocha dopravného ihriska (m <sup>2</sup> )
			Eurofondy ŠR Vlastné zdroje obce	
Vybudovanie priestoru pre trávenie voľného času mládeže (minigolf, cyklotrial U-rampa a i.)	2018-2022	Obec mládež	Do 10 000 eur	Plocha atrakcií pre mládež (m <sup>2</sup> )
			Eurofondy ŠR Nadácie Vlastné zdroje obce	
Vytvorenie podmienok pre rozvoj mládeže a podpora práce s mládežou	2016-2022	Obec	do 10 000 eur	Počet nových pravidelných aktivít smerovaných na mládež
			Eurofondy ŠR Vlastné zdroje obce	
Opatrenie 3.6 Rozvoj športu				
Vybudovanie multifunkčného športoviska	2018-2022	Obec	nad 40 000 eur	Plocha nového športoviska (m <sup>2</sup> )
			Eurofondy ŠR Vlastné zdroje obce	
Vybudovanie viacúčelovej športovej haly	2018-2022	Obec	nad 40 000 eur	Plocha nového športoviska (m <sup>2</sup> )
			Eurofondy ŠR Vlastné zdroje obce	
Zlepšenie podmienok pre zimné športy	2018-2022	Obec	nad 40 000 eur	Veľkosť plochy pre zimné klzisko (m <sup>2</sup> ) Zasnežovná plocha lyžiarskeho vleku (m <sup>2</sup> )
			Eurofondy ŠR Vlastné zdroje obce	
Tréningová plocha pre hasičský šport	2018-2022	Obec	nad 40 000 eur	Rozloha tréningovej plochy (m <sup>2</sup> )
			Eurofondy ŠR Vlastné zdroje obce	
Vytvorenie tréningovej motorkárskej trate na Hôrke	2016-2022	Obec POĽNO VTÁČNIK	10 000 eur	Výška dotácií športovým organizáciám
			Eurofondy ŠR UPS Vlastné zdroje obce	
Podpora športového a klubového života	2016-2022	Obec	10 000 eur	Výška dotácií športovým organizáciám
			Vlastné zdroje obce	

---

## ČASŤ E: FINANČNÁ ČASŤ

Indikatívny rozpočet – sumarizácia je približným prehľadom plánovaných finančných prostriedkov počas celej platnosti schváleného PHSR a má priamy vzťah k rozpočtu obce (s dosahom na jej hospodárenie), pričom by mal rešpektovať princípy zodpovedného finančného manažmentu.

Nakoľko je rozpočet v akčnom pláne stanovený cez rozpočtový interval, ktorý rozdeľuje finančnú náročnosť projektov do 1000 Eur, do 10 000 Eur, od 10 000 do 40 000 Eur a nad 40 000 Eur, mohli sme stanoviť v tejto časti sumarizáciu indikatívneho finančného plánu len orientačne, s čím treba počítať pri jeho zapracovaní do programového rozpočtu samosprávy a ďalších záväzných dokumentov.

### Indikatívny finančný plán PHSR - približná sumarizácia

	2016-2022
<b>I.Environmentálna politika</b>	261 000 Eur
<b>II. Hospodárska politika</b>	920 000 Eur
<b>III. Sociálna politika</b>	1 140 000 Eur

---

## ČASŤ F: MONITOROVANIE A HODNOTENIE

PHSR je dokument živý, otvorený, reagujúci na zmeny. Je v ňom navrhnuté smerovanie rozvoja obce špecifikované prostredníctvom akčného plánu rozvoja obce. Proces plánovania si vyžaduje priebežné vyhodnocovanie procesu realizácie aktivít, resp. jeho monitorovanie. Monitorovanie zaisťuje vykonanie akcií a udržanie úsilia na dosiahnutie cieľov tým, že uskutočňuje opatrenia na prispôsobenie sa prípadným zmenám v dostupných alebo požadovaných zdrojoch, prípadne zmenám prostredia ako takého. Významnú úlohu v týchto procesoch má nielen obecné zastupiteľstvo, ale aj ďalší verejní činitelia spolu s predstaviteľmi súkromnej sféry – ako odraz významu partnerstva verejného a súkromného sektora, ako kľúča k budovaniu konsenzu vo vnútri celej komunity (Berman Group, 1996). Všetky zmeny v dokumente schvaľuje obecné zastupiteľstvo, ktoré zároveň kontroluje, monitoruje a hodnotí plnenie stanovených cieľov tohto strategického plánu. Realizáciu jednotlivých opatrení koordinuje starosta obce. Monitorovanie a priebežné hodnotenie bude vykonávané pravidelne v ročných intervaloch. Program hospodárskeho a sociálneho rozvoja obce bude po schválení jeho znenia v obecnom zastupiteľstve zverejnený na internetovej stránke obce a v tlačenej forme verejne prístupný aj na obecnom úrade.

Riadiaci tím vytvorí systém monitorovania, hodnotenia a aktualizácia PHSR. Monitorovanie plnenia akčného plánu sa uskutoční pravidelne raz ročne, zvyčajne do leta v súlade s Metodikou 2.0 MDVRR. Aktualizácia PHSR sa vytvorí každé 3-4 roky.



---

## ZÁVER

Získanie finančnej podpory z verejných zdrojov (európskych, štátnych alebo regionálnych) si v súčasnosti vyžaduje existenciu spracovanej rozvojovej stratégie - národnej, regionálnej, subregionálnej i lokálnej. Vyžaduje to aj Zákon o podpore regionálneho rozvoja č. 503/2001 Z.z. Podľa tohto zákona majú mať obce (združenia obcí, mikroregióny) schválený program hospodárskeho a sociálneho rozvoja (PHSR), ktorý by mal byť v súlade s rozvojovým dokumentom vyššej hierarchickej úrovne.

Príprava PHSR je pomerne zložitá cesta, ktorá vyžaduje určitú vopred stanovenú postupnosť krokov, ktoré na seba logicky nadväzujú. Cieľom programu PHSR nie je vyriešiť všetky problémy, ktoré sa v obci vyskytujú, ale načrtnúť smer, ktorý vytvorí vhodné podmienky pre ich riešenie. Cieľom je vytvoriť programový dokument pre podporu rozvoja obce Lehota pod Vtáčnikom aktivizáciou a koordináciou všetkých ekonomických, kultúrnych a spoločenských subjektov tak, aby bol maximálne využitý potenciál územia na dosiahnutie ekonomickej, kultúrnej a spoločenskej prosperity pri akceptovaní princípov udržateľného rozvoja.

Spracovaný dokument PHSR predstavuje súčasný stav i perspektívy rozvoja územia obce, ktorá sa snaží zlepšiť životné podmienky svojich občanov i uspokojiť nároky návštevníkov. PHSR zohľadňuje väzby medzi rozvojovými zámermi obce, samotného mikroregiónu, ktorého je obec súčasťou i kraja. Prepojenosť týchto väzieb je predpokladom efektívnej alokácie finančných prostriedkov, ktorú jednotliví žiadatelia musia preukázať pri predkladaní svojich žiadostí o podporu financovania ich aktivít zo zdrojov EÚ, resp. štátnych zdrojov. Hlavným cieľom PHSR obce Lehota pod Vtáčnikom je zlepšiť kvalitu životného prostredia, sociálnu infraštruktúru a podmienky pre rozvoj cestovného ruchu zlepšením spolupráce medzi samosprávou, obyvateľmi, podnikateľmi a mimovládnyimi subjektami pôsobiacimi v obci a vytvoriť plán projektov, ktoré by prispeli k postupnému dosiahnutiu tohto cieľa.

Program hospodárskeho a sociálneho rozvoja obce bude po schválení jeho znenia v obecnom zastupiteľstve zverejnený na internetovej stránke obce a v tlačenej forme verejne prístupný aj na obecnom úrade.

### **Príloha č. 1 Zoznam členov riadiaceho tímu, pracovných skupín a partnerov zapojených do spracovania PHSR**

#### *Zoznam členov pracovného tímu:*

Ing. Helena Priesolová  
RSDr. Ján Cipov  
Jozef Mendel  
Ing. Jana Pišová

#### *Členovia obecného zastupiteľstva obce:*

Ing. Ján Daňo  
Ing. Rastislav Bakus  
Jozef Barčín  
Jozef Fábry  
Ing. Vladimír Jakubis  
Stanislav Kmeť  
Bc. Ján Madžo  
Peter Ondrejka  
Ing. Lýdia Rybárová  
Ing. Darina Šnircová  
Martin Levčík

#### *Strategickí sociálno-ekonomickí partneri obce Lehota*

Základná škola Lehota pod Vtáčnikom  
POĽNO VTÁČNIK, a.s.

---

## Príloha č.2 Zoznam informačných zdrojov použitých v PHSR

BARČINOVÁ, M. a i. 2015. *Program hospodárskeho rozvoja a sociálneho rozvoja obce Lehota pod Vtáčnikom na roky 2014-2020* : seminárna práca. Bratislava : UK. 29 s.

CIMRA, J. 2004. *Praktikum z Fyzickej geografie*. Nitra: FPV UKF, 2004. 161 s. ISBN 80-8050-695-7.

KADLECOVÁ, S. 2015. *Štatistické údaje* [elektronická pošta]. Trenčín : ŠÚSR. Správa pre: Helena Priesolová. 2015-09-11 [cit. 2015-10-01]. Osobná komunikácia.

KRUMPÁROVÁ, A. 2015. *Údaje* [elektronická pošta]. Trenčín : ŠÚSR. Správa pre: Helena Priesolová. 2015-10-29 [cit. 2015-09-29]. Osobná komunikácia.

MAZÚR, E. - LUKNIŠ, M. 1980. In: *Praktikum z Fyzickej geografie*. Cimra, J. a i. 2004. Nitra: FPV UKF; Katedra geografie a regionálneho rozvoja, 2004. ISBN 80-8050-695-7.

*Metodika na vypracovanie Programu hospodárskeho rozvoja a sociálneho rozvoja obce/obcí/VÚC*. 2015 [online] [cit. 2015-09-20]. Dostupné na internete: <<http://www.telecom.gov.sk/index/index.php?ids=163665>>.

PÍŠOVÁ, J. 2015. *PHSR* [elektronická pošta]. Lehota pod Vtáčnikom : Obec. Správa pre: Helena Priesolová. 2015-09-29 [cit. 2015-10-01]. Osobná komunikácia.

PORUBSKÝ, A. 1991. *Vodné bohatstvo Slovenska*. Bratislava : VEDA, 1991. 318 s. ISBN 80-224-0107-2.

*Program hospodárskeho a sociálneho rozvoja obce Lehota pod Vtáčnikom na roky 2007-2013*. 2007 [online] [cit. 2015-09-20]. Dostupné na internete: <<http://www.lehotapodvtacnikom.sk/phsr.phtml?id3=48019>>.

*Program sociálneho a hospodárskeho rozvoja Trenčianskeho samosprávneho kraja 2013-2023*. 2013 [online] [cit. 2015-10-28]. Dostupné na internete: <[http://www.tsk.sk/buxus/docs/PHSR\\_TSK.pdf](http://www.tsk.sk/buxus/docs/PHSR_TSK.pdf)>.

REMIŠOVÁ, M. 2002. *Naša Lehota pod Vtáčnikom*. Banská Bystrica : Obecný úrad Lehota pod Vtáčnikom, 2002. 136 s. ISBN 80-968-790-8-1.

*Spríevodca strategickým plánovaním*. 1996. [online] [cit. 2015-09-29]. Berman Group. Dostupné na internete: <<http://www.ainova.sk/ainova/web/doc/sprievodcaSP.pdf>>.

*Územnoplánovacia dokumentácia sídelného útvaru Lehota pod Vtáčnikom. Návrh ÚPNN SÚ*. 1997 [materiály Obce Lehota pod Vtáčnikom] nepublikované.

*Územný plán sídelného útvaru Lehota pod Vtáčnikom. Doplnujúce prieskumy a rozbor*. 1996 [materiály Obce Lehota pod Vtáčnikom] nepublikované.

*ÚPNN SÚ Lehota pod Vtáčnikom. I. etapa. Územné a hospodárske zásady*. 1996 [materiály Obce Lehota pod Vtáčnikom] nepublikované.

*Výročná správa o činnosti úradov verejného zdravotníctva v SR podľa jednotlivých odborov verejného zdravotníctva za rok 2014*. 2014 [online] Bratislava : Úrad verejného zdravotníctva [cit. 2015-09-29]. Dostupné na internete: <[http://www.uvzs.sk/docs/vs/vyroczna\\_sprava\\_SR\\_2014.pdf](http://www.uvzs.sk/docs/vs/vyroczna_sprava_SR_2014.pdf)>.

Fotografie do dokumentu poskytol Obecný úrad Lehota pod Vtáčnikom.

---

**Príloha č.3      Zoznam skratiek použitých v PHSR**

a.s. – akciová spoločnosť  
BJ – bytová jednotka  
CR – cestovný ruch  
ČOV – čistiareň odpadových vôd  
EAO – ekonomicky aktívne obyvateľstvo  
EÚ – Európska únia  
IBV – individuálna bytová výstavba  
IKT – informačno-komunikačné technológie  
KSR – Kameňolomy Slovenskej republiky  
MDVRR – Ministerstvo dopravy, výstavby a regionálneho rozvoja  
MDŽ – Medzinárodný deň žien  
MŠ – materská škola  
OZ MAS - Občianske združenie Miestna akčná skupina  
PE – polyetylén  
PHSR – Plán hospodárskeho a sociálneho rozvoja  
PVC- polyvinylchlorid  
PZI – priame zahraničné investície  
SHR – samostatne hospodáriaci roľníci  
SNP – Slovenské národné povstanie  
SODB – Sčítanie obyvateľov, domov a bytov  
s.r.o. – spoločnosť s ručením obmedzeným  
ŠFRB – Štátny fond rozvoja bývania  
ŠR – štátny rozpočet  
STVS, a.s. BB - Stredoslovenská vodárenská spoločnosť, akciová spoločnosť Banská Bystrica  
SVP - Slovenský vodohospodársky podnik  
ŠÚ SR – Štatistický úrad Slovenskej republiky  
TSK – Trenčiansky samosprávny kraj  
UPS - Urbárske pozemkové spoločenstvo  
VÚC - Vyšší územný celok  
VZN – všeobecne záväzné nariadenie  
ZŠ – základná škola  
ZUŠ – základná umelecká škola

#### Príloha č. 4 Karty právnických osôb

Číslo:	Názov subjektu:	Právna forma:	IČO:	DIČ:
1	POĽNO VTÁČNIK	a.s.	36295876	2020079644
Sídlo:			Prevádzkareň/Prevádzkarne:	
Hájska 927/20, Lehota pod Vtáčnikom			Lehota pod Vtáčnikom	
Predmet činnosti:			Počet zamestnancov:	
Poľnohospodárstvo <a href="http://www.orsr.sk/vypis.asp?ID=6036&amp;SID=6&amp;P=0">http://www.orsr.sk/vypis.asp?ID=6036&amp;SID=6&amp;P=0</a>			92	
Konateľ/lia:			Kontaktná/é osoba/y:	
Ing. Daniel Frauenschuh - predseda			Ing. Daniel Frauenschuh	
Kontakty				
Adresa:		Telefón:	E-mail:	Webová stránka:
Hájska 927/20		046/546 91 59	polnovtacnik@lehotapodvtacnikom.sk	<a href="http://www.polnovtacnik.sk/">http://www.polnovtacnik.sk/</a>
Poznámky (spolupráca s obcou, mestom):				

Číslo:	Názov subjektu:	Právna forma:	IČO:	DIČ:
2	NyNa	a.s.	36317471	2020080095
Sídlo:			Prevádzkareň/Prevádzkarne:	
Banícka 23, Lehota pod Vtáčnikom			Lehota pod Vtáčnikom	
Predmet činnosti:			Počet zamestnancov:	
Výroba ostatných odevov a doplnkov <a href="http://www.orsr.sk/vypis.asp?ID=8227&amp;SID=6&amp;P=0">http://www.orsr.sk/vypis.asp?ID=8227&amp;SID=6&amp;P=0</a>			50	
Konateľ/lia:			Kontaktná/é osoba/y:	
Ing. Miloslav Novotný, Ing. Vlasta Novotná			Ing. Miloslav Novotný	
Kontakty				
Adresa:		Telefón:	E-mail:	Webová stránka:
Banícka 23, Lehota p/Vt.		046/546 94 68, 546 80 11	nyna@nyna.sk	www.nyna1.sk
Poznámky (spolupráca s obcou, mestom):				

Číslo:	Názov subjektu:	Právna forma:	IČO:	DIČ:
3	KSR – Kameňolomy SR	s.r.o.	31559123	2020470155
Sídlo:			Prevádzkareň/Prevádzkarne:	
Neresnícka cesta 3, Zvolen			Kameňolom Vtáčnik	
Predmet činnosti:			Počet zamestnancov:	
Ťažba andezit <a href="http://www.orsr.sk/vypis.asp?ID=591&amp;SID=3&amp;P=0">http://www.orsr.sk/vypis.asp?ID=591&amp;SID=3&amp;P=0</a>			Spolu 70, v prevádzke Lehota pod Vtáčnikom 12 zamestnancov	
Konateľ/lia:			Kontaktná/é osoba/y:	
Peter Brtányi, Ing. Radmila Zapletalová			Ján Kminiak	
Kontakty				
Adresa:	Telefón:		E-mail:	Webová stránka:
	0902920063		kamenolom.vtacnik@mineral.eu.com	<a href="http://www.mineral-cesko.com/sk-3/">http://www.mineral-cesko.com/sk-3/</a>
Poznámky (spolupráca s obcou, mestom):				

Číslo:	Názov subjektu:	Právna forma:	IČO:	DIČ:
4	B&Š HoReCa	s.r.o.	36317471	2023547625
<b>Sídlo:</b>			<b>Prevádzkareň/Prevádzkarne:</b>	

SNP 35/5, Lehota pod Vtáčnikom		Lehota pod Vtáčnikom	
<b>Predmet činnosti:</b>		<b>Počet zamestnancov:</b>	
Veľkoobchod – predaj alkoholických a nealkoholických nápojov, pivo, víno, cigariet <a href="http://www.orser.sk/vypis.asp?ID=239399&amp;SID=6&amp;P=0">http://www.orser.sk/vypis.asp?ID=239399&amp;SID=6&amp;P=0</a>		10	
<b>Konateľ/lia:</b>		<b>Kontaktná/é osoba/y:</b>	
Igor Bohuš, Vladimír Štanga		Igor Bohuš	
<b>Kontakty</b>			
<b>Adresa:</b>	<b>Telefón:</b>	<b>E-mail:</b>	<b>Webová stránka:</b>
Náklo 588/25	0902285555	-	-
<b>Poznámky (spolupráca s obcou, mestom):</b>			

Číslo:	Názov subjektu:	Právna forma:	IČO:	DIČ:
5	Kronotimber SK	s.r.o.	43831702	2022490800
Sídlo:			Prevádzkareň/Prevádzkarne:	
Banická 3/2, Lehota pod Vtáčnikom			Lehota pod Vtáčnikom	
Predmet činnosti:			Počet zamestnancov:	
Pilovanie a hobľovanie dreva <a href="http://www.orser.sk/vypis.asp?ID=111929&amp;SID=6&amp;P=0">http://www.orser.sk/vypis.asp?ID=111929&amp;SID=6&amp;P=0</a>			80	
Konateľ/lia:			Kontaktná/é osoba/y:	
Ing. Denisa Klösová, Ing. Antonín Juříček, Pavel Jurčíšin				
Kontakty				
Adresa:		Telefón:	E-mail:	Webová stránka:
Banická 2/3, Lehota p/Vt-.		045/325 06 54		-
Poznámky (spolupráca s obcou, mestom):				

Číslo:	Názov subjektu:	Právna forma:	IČO:	DIČ:
6	MäsoPonitrie SK	s.r.o.	36731072	2022327428
Sídlo:			Prevádzkareň/Prevádzkarne:	
Osloboditeľov 1, Turany			Snp 35/5, Lehota pod Vtáčnikom	
Predmet činnosti:			Počet zamestnancov:	
mäsiarstvo			7	
Konateľ/lia:			Kontaktná/é osoba/y:	
Róbert Kepič				
Kontakty				
Adresa:		Telefón:	E-mail:	Webová stránka:
		0948841111		
Poznámky (spolupráca s obcou, mestom):				



## Príloha č. 5

## Karty združení a organizácií

Číslo:	Názov subjektu:	Právna forma:	IČO:
1	DHZ II.	Združenie	1774741915
Sídlo:		Prevádzkareň/Prevádzkarne:	
Obrancov mieru 522/79, Lehota pod Vtáčnikom		Obrancov mieru 522/79, Lehota pod Vtáčnikom	
Predmet činnosti:		Cieľová skupina predmetu činnosti:	Počet členov:
Likvidácia požiarov a iných živelných pohrôm			55
Štatutárny zástupca:		Kontaktná/é osoba/y	
Predseda Jozef Mendel		Jindřich Chvojka - veliteľ	
Kontakty:			
Adresa:	Telefón:	Email:	Webová stránka
SNP 45/44, Lehota p/Vt.	0904441818	-	-
Poznámky (spolupráca s obcou, obcami):			

Číslo:	Názov subjektu:	Právna forma:	IČO:
2	TJ Baník Lehota pod Vt.	Združenie	14221400
Sídlo:		Prevádzkareň/Prevádzkarne:	
Lehota pod Vtáčnikom		Hádzanárske ihrisko	
Predmet činnosti:		Cieľová skupina predmetu činnosti:	Počet členov:
hádzaná			65
Štatutárny zástupca:		Kontaktná/é osoba/y	
Jozef Čaraj - predseda		Jozef Čaraj	
Kontakty:			
Adresa:	Telefón:	Email:	Webová stránka
	00911213725	handballehota@zoznam.sk	www.handballehota.sbl.sk
Poznámky (spolupráca s obcou, obcami):			

Číslo:	Názov subjektu:	Právna forma:	IČO:
4	SPZ – Poľovnícke združenie Sivý kameň	Združenie	36120944
Sídlo:		Prevádzkareň/Prevádzkarne:	
Obrancov mieru 517/44, Lehota pod Vtáčnikom			
Predmet činnosti:		Cieľová skupina predmetu činnosti:	Počet členov:
Starostlivosť a ochrana lesnej zveri			55
Štatutárny zástupca:		Kontaktná/é osoba/y	
Jozef Vida - predseda		Jozef Vida	
Kontakty:			
Adresa:	Telefón:	Email:	Webová stránka
	046/546 92 37	-	-
Poznámky (spolupráca s obcou, obcami):			

Číslo:	Názov subjektu:	Právna forma:	IČO:
5	DHZ I.	Združenie	34054022
Sídlo:	Prevádzkareň/Prevádzkarne:		
Suchý potok 562/1, Lehota pod Vtáčnikom		Suchý potok 562/1, Lehota pod Vtáčnikom	
Predmet činnosti:	Cieľová skupina predmetu činnosti:	Počet členov:	
Likvidácia požiarov a iných živelných pohrôm		80	
Štatutárny zástupca:	Kontaktná/é osoba/y		
Predseda Milan Turčan	Jozef Fábry - veliteľ, Peter Ondrejka		
Kontakty:			
Adresa:	Telefón:	Email:	Webová stránka
Kováčova 332/83	0908 514 164 046/546 91 71 - HZ	-	-
Poznámky (spolupráca s obcou, obcami):			