

Program hospodárskeho a sociálneho rozvoja
obce Lúky na roky 2015 - 2025

Lúky



Vypracoval:
Regionálna rozvojová agentúra Púchov,
Námestie slobody 1400, 020 01 Púchov

OBSAH

ÚVOD.....	5
Analýza realizovaných opatrení	9
Štruktúra dokumentu	13
Analytická časť	16
AI. Analýza vnútorného prostredia.....	17
1. Základná charakteristika obce	17
2. História obce a kultúrne pamiatky	18
3. Poloha, prírodné podmienky a životné prostredie.....	22
3.1 Vymedzenie územia	22
3.2 Geomorfologické a geologické pomery.....	22
3.3 Hydrologické pomery	22
3.4 Klimatické pomery.....	22
3.5 Rastlinstvo a živočíšstvo	23
4. Technická infraštruktúra	24
4.1 Odkanalizovanie a čistenie odpadových vôd.....	25
4.2 Zásobovanie pitnou vodou	25
4.3 Zásobovanie elektrickou energiou	25
4.4 Zásobovanie plynom a teplom	25
4.5 Verejné osvetlenie a obecný rozhlas.....	26
4.6. Telekomunikácie.....	26
4.7 Odpadové hospodárstvo	26
5. Doprava	27
5.1 Cestná.....	27
5.2 Miestna.....	27
5.3 Hromadná.....	28
5.4 Statická	28
5.6 Železničná	28
5.7 Vodná a Letecká	28
6. Demografia	29
6.1 Vývoj počtu obyvateľov	29
6.2 Prirodzený prírastok/úbytok obyvateľstva.....	29
6.3 Veková štruktúra	30



6.4 Národnostná štruktúra	31
6.5 Vzdelanostná štruktúra	32
7. Ekonomická štruktúra.....	34
7.1 Miera nezamestnanosti	34
7.2 Evidovaní uchádzači o zamestnanie	34
7.3 Evidencia podnikateľských a mimovládnych subjektov	35
8. Sociálna infraštruktúra	36
8.1 Domový a bytový fond	36
8.2 Školstvo	36
8.3 Zdravotníctvo	36
8.4 Sociálna starostlivosť.....	37
8.5 Spoločenský, kultúrny a športový život	37
9. Vplyv miestnej samosprávy na ekonomiku obce	39
9.1 Finančné a rozpočtové hospodárenie obce	39
AII. Analýza vonkajšieho prostredia	40
1. STEEP Analýza.....	40
AIII. Zhodnotenie súčasného stavu územia.....	41
1. SWOT analýza	41
2. Kontrolný zoznam pre hodnotenie možných rizík.....	44
Strategická časť.....	45
1. Vízia obce.....	45
2. Strategické ciele	47
3. Programová časť.....	50
3.1 Súbor ukazovateľov výsledkov a dosahov vrátane východiskových a cieľových hodnôt.....	53
4. Realizačná časť	59
4.1 Popis úloh jednotlivých partnerov pre realizáciu PHSR.....	59
4.2 Organizačné a inštitucionálne zabezpečenie realizácie PHSR.....	60
4.3 Komunikačná stratégia	61
4.4 Monitorovanie a hodnotenie	61
5. Finančná časť.....	63
5.1 Indikatívny finančný plán na celú realizáciu PHSR	63
5.2 Model viaczdrojového financovania jednotlivých opatrení	63
Záver	65
Prílohy	66



Zoznam formulárov

Formulár č. Ú1	Zámer spracovania PHSR
Formulár č. Ú2	Harmonogram spracovania PHSR
Formulár č. Ú3	Metódy zapojenia verejnosti do prípravy PHSR
Formulár č. Ú4	Zoznam členov pracovných skupín
Formulár č. Ú5	Dohoda o partnerstve
Formulár č. Ú6	Ex-Post hodnotenie predchádzajúceho PHSR
Formulár č. Ú7	Titulná strana dokumentu PHSR
Formulár č. Ú8	Štruktúra dokumentu
Formulár č. A 2	Evidencia mimovládnych organizácií
Formulár č. A 3	STEEP Analýza
Formulár č. A 4	SWOT analýza
Formulár č. A 5	Kontrolný zoznam pre hodnotenie možných rizík
Formulár č. S 1	Hierarchia strategických cieľov
Formulár č. P 1	Prehľad opatrení, projektov a aktivít podľa oblastí
Formulár č. P 2	Ukazovatele výstupu, výsledku a dosahu
Formulár č. R 1	Realizácia činností PHSR
Formulár č. R 2	Plán hodnotenia a monitorovania realizácie PHSR
Formulár č. R 3	Monitorovacia správa – príloha č. 1 PHSR
Formulár č. F 1	Indikatívny rozpočet – sumarizácia
Formulár č. Z 1	Záver
Formulár č. R 3	Monitorovacia správa – príloha č. 1 PHSR

Zoznam obrázkov

Obrázok č. 1	Kostol svätého Bartolomeja apoštola
Obrázok č. 2	Kríž na pamiatku stavby dráhy
Obrázok č. 3	Židovský cintorín



Zoznam tabuliek

Tabuľka č. 1	Zoznam analyzovaných dokumentov
Tabuľka č. 2	Zoznam použitých kvantitatívnych a kvalitatívnych dát
Tabuľka č. 3	Základná charakteristika obce
Tabuľka č. 4	Kultúrne pamiatky
Tabuľka č. 5	Významné osobnosti obce
Tabuľka č. 6	Stav technickej infraštruktúry
Tabuľka č. 7	Vývoj počtu obyvateľov
Tabuľka č. 8	Celkový prírastok obyvateľstva
Tabuľka č. 9	Veková kategória obyvateľstva
Tabuľka č. 10	Vzdelanostná štruktúra
Tabuľka č. 11	Miera nezamestnanosti
Tabuľka č. 12	Evidovaní uchádzači o zamestnanie

Zoznam skratiek

TSK	Trenčiansky samosprávny kraj
ČOV	Čistička odpadových vôd
EHS	Európske hospodárskeho spoločenstvo
ERDF	Európsky fond regionálneho rozvoja
EÚ	Európska únia
MŠ	Materská škola
NACE	Klasifikácia ekonomických činností
NN	Nízke napätie
NUTS	Nomenklatúrna územná štatistická jednotka
OcÚ	Obecný úrad
OZ	Obecné zastupiteľstvo
PHSR	Program hospodárskeho a sociálneho rozvoja
PO	Prioritná oblasť
SR	Slovenská republika
ŠÚ SR	Štatistický úrad Slovenskej republiky
UoZ	Uchádzač o zamestnanie
ÚSES	Územný systém ekologickej stability
VÚC	Vyšší územný celok
ZŠ	Základná škola

Zoznam príloh

Príloha č. 1 Monitorovacia správa – akčný plán



ÚVOD

Program hospodárskeho a sociálneho rozvoja obce je strategický strednodobý dokument, ktorý sa vypracováva na obdobie 10 rokov s dlhodobým výhľadom na 10-14 rokov. Je základným a kľúčovým dokumentom slúžiacim pre riadenie samosprávy vychádzajúci z poznania situácie a konkrétnych potrieb občanov, podnikateľov, záujmových skupín a ďalších subjektov v území. Formuluje svoju predstavu o budúcnosti spolu s činnosťami a projektmi na jej zabezpečenie.

Obsah:

- Obsah dokumentu (podľa jednotlivých kapitol)
- Stručný popis kontextu vzniku a chronológie prípravy PHSR
- Stručné zhrnutie východiskových koncepčných dokumentov týkajúcich sa vymedzeného územia
- Stručný popis inštitucionálneho a časového zabezpečenia spracovania PHSR (podrobnejšie zoznamy napr. partnerov, počet a obsadenie odborných poradných skupín a pod. sú uvedené v prílohách)

Formulár č. Ú1- Zámer spracovania PHSR

Zámer spracovania PHSR	
Názov dokumentu:	Program hospodárskeho a sociálneho rozvoja obce Lúky na roky 2015-2025
Forma spracovania:	s pomocou externých odborníkov („na kľúč“)
Riadenie procesu spracovania:	Riadiaci tím: Behro Ján, Ing. Šulík Miroslav, Ing. Barbora Staňová Hospodárska pracovná skupina: Behro Ján, Ing. Barbora Staňová, Ing. Koniarik Adolf, Duník Peter, Ing. Šulík Miroslav Sociálna pracovná skupina: : Behro Ján, Ing. Barbora Staňová, Čelková Mária, Klanica Jozef, Ing. Šulík Miroslav Environmentálna pracovná skupina: Behro Ján, Ing. Barbora Staňová, Ing. Šulík Miroslav, Tuček Lukáš, Vraník Peter
Obdobie spracovania:	08.-11.2015
Financovanie spracovania:	550,00€



Formulár č. Ú2 – Harmonogram spracovania PHSR

Harmonogram spracovania PHSR												
Termín	I	II	III	IV	V	VI	VII	VIII	IX	X	XI	XII
Úvod												
Analytická časť												
Strategická časť												
Programová časť												
Realizačná časť												
Finančná časť												
Záver												

Formulár č. Ú3 – Metódy zapojenia verejnosti do prípravy PHSR

Metóda	Informovanie verejnosti	Získavanie názorov verejnosti	Zohľadnenie názorov verejnosti
Verejné informačné tabule	✓		
Letáky rozdávané na verejných podujatiach	✓		
Plagáty	✓		
Internetové stránky- vrátane verejných pripomienok, sociálne siete	✓	✓	✓
Vystúpenia v obecnom rozhlase	✓		
Stretnutia s kľúčovými ľuďmi skupinami	✓	✓	✓
Dotazník pre širokú verejnosť	✓	✓	✓
Pracovné skupiny	✓	✓	✓



Formulár č. Ú4 – Zoznam členov pracovných skupín

Zoznam členov pracovných skupín		
Hospodárska pracovná skupina		
Meno	Funkcia v strategickom plánovaní	Funkcia v pracovnom zaradení
Ing. Barbora Staňová	Garant	Projektový manažér
Ján Behro	Koordinátor	Starosta obce
Ing. Koniarik Adolf	Interný odborník	Poslanec
Duník Peter	Interný odborník	Poslanec
Ing. Šulík Miroslav	Interný odborník	Poslanec
Sociálna pracovná skupina		
Ing. Barbora Staňová	Garant	Projektový manažér
Ján Behro	Koordinátor	Starosta obce
Čelkova Mária	Interní odborník	Poslanec
Klanica Jozef	Interní odborník	Poslanec
Ing. Šulík Miroslav	Interní odborník	Poslanec
Environmentálna pracovná skupina		
Ing. Barbora Staňová	Garant	Projektový manažér
Ján Behro	Koordinátor	Starosta obce
Tuček Lukáš	Interní odborník	Poslanec
Vraník Peter	Interní odborník	Poslanec
Ing. Šulík Miroslav	Interní odborník	Poslanec



Formulár č. Ú5 – Dohoda o partnerstve

Názov dokumentu	Dohoda o partnerstve pri príprave a realizácii PHSR obce Lúky
Obdobie platnosti	2015-2025
Predmet dohody	Ide o spoluprácu pri spoločných projektoch, finančnú organizačnú, ako i dobrovoľné aktivity v prospech obce
Účastníci dohody	<ul style="list-style-type: none">- Subjekty tretieho sektora a podnikatelia v obci, Mikroregión Púchovská dolina, Mikroregión Púchov, družobné obce
Riadenie procesu	Riadiaci tím určil možných členov pracovných skupín, ako i partnerov v pripravovaných projektoch spolupráce, oslovená bola i široká verejnosť pre konkrétne návrhy projektových zámerov, pracovné skupiny a riadiaci tím bude následne monitorovať plnenie zámerov určených v PHSR.
Financovanie	<ul style="list-style-type: none">- Projekty uvedené v programovej časti



Analýza realizovaných opatrení

Primárnym cieľom štrukturálnej a regionálnej politiky Európskeho spoločenstva je znižovanie regionálnych rozdielov. Táto politika je založená na finančnej solidarite medzi jednotlivými regiónmi. Pomoc jednotlivým regiónom je realizovaná prostredníctvom štrukturálnych fondov a kohézneho fondu, ktoré predstavujú nástroje regionálnej politiky EÚ. V programovom období 2007-2013 finančnú podporu predstavovali:

- Európsky fond regionálneho rozvoja
- Európsky sociálny fond
- Kohézny fond

Cieľom analýzy realizovaných opatrení je vyhodnotenie predchádzajúceho programového obdobia 2007-2013. V uvedenom programovom období boli zrealizované v obci Lúky nasledovné projekty:



Formulár č. Ú6 – Ex-Post hodnotenie predchádzajúceho PHSR

v tis. EUR												
č.	Názov investície - projektu (obec, okres)	Rok začatia	Ukazovateľ	Cena podľa vykonávacieho projektu		Objem finančných prostriedkov v príslušnom roku spolu			Finančné prostriedky podľa zdrojov			
		Rok dokončenia	Merná jednotka	Celkom	Z toho stavebná časť	Rok	Objem fin. prostriedkov	Z toho verejné investície	Štátny rozpočet	Rozpočet samosprávneho kraja	Rozpočet obce	Štátne účelové fondy
0	1	4	5	6	7	8	9	10	11	12	13	14
1	Budovanie kanalizácie v obci	2009		331,00	331,00	2009	173,00	173,00			8,00	165,00
		2010								8,00	150,00	
2	Rekultivácia starej skládky odpadov	2011		344,00	344,00	2011	344,00	344,00			16,00	328,00
		2011										
3	Rekonštrukcia cesty III. triedy v obci	2011		200,00	200,00	2011	200,00	200,00		200,00		
		2011										
4	Výmena okien v MŠ Lúky	2012		10,00	10,00	2012	10,00	10,00			10,00	
		2012										



5	Rekonštrukcia strechy Zdravotného strediska	2014		18,50	18,50	2014	18,50	18,50	10,00		8,50	
		2014										
6	Turistický chodník	2015		34,00	34,00	2015	34,00	34,00			2,00	32,00
		2015										



Všetky realizované projekty boli snahou o riešenie problémov, ktoré zapríčiňovali znižovanie kvality života obyvateľov. Realizácia aktivít bola uskutočnená prostredníctvom vlastných zdrojov, zdrojov EÚ, štátneho rozpočtu, podpory podnikateľských subjektov a sponzorov. Z analýzy realizovaných opatrení vyplýva, že sa nepodarilo naplniť a zrealizovať všetky stanovené projekty.

Formulár č. Ú7 – Titulná strana dokumentu PHSR

Názov:	Program hospodárskeho a sociálneho rozvoja na roky 2015-2025
Územné vymedzenie:	Lúky
Územný plán obce schválený:	Nie
PHSR schválené:	Áno
Dátum platnosti:	
Verzia:	
Publikovaný verejne:	



Štruktúra dokumentu

Formulár č. Ú8 – Štruktúra dokumentu

Osnova PHSR	
Úvod	
	<ul style="list-style-type: none">• Obsah dokumentu (podľa jednotlivých kapitol)• Stručný popis kontextu vzniku a chronológie prípravy PHSR• Stručné zhrnutie východiskových koncepčných dokumentov týkajúcich sa vymedzeného územia
Časť 1: Analytická časť	
	<ul style="list-style-type: none">• Komplexná analýza vnútorného prostredia na základe overeného súboru kvantitatívnych a kvalitatívnych dát (ďalej len „dátová základňa“) podľa jednotlivých oblastí vrátane finančnej a hospodárskej situácie• Analýza silných a slabých stránok územia• Identifikácia hlavných vonkajších faktorov rozvoja územia (výber hlavných faktorov)• Analýza vplyvu vonkajšieho prostredia na vývoj situácie v území (zoznam)• Ex-post hodnotenie (realizácia existujúceho PHSR vrátane vyhodnotenia rozpracovaných investičných a neinvestičných projektov k 31.12 príslušného roku)• Swot analýza (súhrnná tabuľka, syntéza výsledkov)• Analýza možných rizík a hrozieb, identifikácia kritických oblastí rozvoja
Časť 2: Strategická časť	
	<ul style="list-style-type: none">• Vízia územia• Formulácia a návrh stratégie• Výber a popis strategických cieľov v jednotlivých politikách – oblastiach rozvoja (hospodárska, sociálna, environmentálna)
Časť 3: Programová časť	
	<ul style="list-style-type: none">• Konkrétne opatrenia a projekty vrátane ich priradenia k jednotlivým cieľom a prioritám



	<ul style="list-style-type: none">• Súbor ukazovateľov výsledkov a dopadov vrátane východiskových a cieľových hodnôt
Časť 4: Realizačná časť	
	<ul style="list-style-type: none">• Popis jednotlivých partnerov pri realizácii PHSR• Popis inštitucionálneho a organizačného zabezpečenia realizácie PHSR, spôsob komunikácie, kooperácie a koordinácie• Stručný popis komunikačnej stratégie PHSR k jednotlivým skupinám• Systém monitorovania a hodnotenia• Akčný plán na daný, rozpočtový rok s výhľadom na dva roky (x+2) – vecný a časový harmonogram realizácie jednotlivých opatrení a projektov
Časť 5: Finančná časť	
	<ul style="list-style-type: none">• Indikatívny finančný plán na celú realizáciu PHSR• Model viaczdrojového financovania jednotlivých opatrení, aktivít, za účasti sociálno-ekonomických partnerov, v územiach prepojených na programový rozpočet• Hodnotiaca tabuľka pre výber projektov
Záver	
	<ul style="list-style-type: none">• Informácia o schválení a zverejnení PHSR
Prílohy	
	<ul style="list-style-type: none">• Príloha č. 1 – Monitorovacia správa-Akčný plán



Tabuľka č. 1 Zoznam analyzovaných dokumentov

Zoznam analyzovaných dokumentov			
Názov dokumentu	Platnosť dokumentu	Úroveň dokumentu	Zdroj
Národná stratégia regionálneho rozvoja	2030	Národná	www.mindop.sk
Program hospodárskeho a sociálneho rozvoja VÚC Trenčín na roky 2014-2020	2013 - 2023	Regionálna	www.tsk.sk
Program hospodárskeho a sociálneho rozvoja obce	2007 - 2013	Miestna	www.obecluky.sk
Územnoplánovacia dokumentácia obce	-	-	-
Záverečný účet obce	2007-2014	Miestna	Obecný úrad



Analytická časť

Obsah:

- Kompletná analýza vnútorného prostredia na základe overeného súboru kvantitatívnych a kvalitatívnych dát (ďalej len „dátová základňa“) podľa jednotlivých oblastí vrátane finančnej a hospodárskej situácie.
- Ex-post hodnotenie (realizácia existujúceho PHSR vrátane vyhodnotenia rozpracovaných investičných a neinvestičných projektov k 31.12. príslušného roku)
- Analýza silných a slabých stránok územia
- Identifikácia hlavných vonkajších faktorov rozvoja územia (výber hlavných faktorov)
- Analýza vplyvu vonkajšieho prostredia na vývoj situácie v území (zoznam)
- Ex-post hodnotenie (realizácia existujúceho PHSR vrátane vyhodnotenia rozpracovaných investičných a neinvestičných projektov realizovaných na národnej, prípadne regionálnej úrovni k 31.12. príslušného roku)
- Analýzu príležitostí a ohrození pre rast a rozvoj územia (posúdenie hlavných faktorov z hľadiska príležitostí a ohrození)
- Analýza väzieb územia

Tabuľka č. 2 Zoznam použitých kvantitatívnych a kvalitatívnych dát

Zoznam použitých kvantitatívnych a kvalitatívnych dát		
Oblasť dát/téma	Zdroj dát	Webová stránka
História obce	OÚ Lúky	www.obecluky.sk
Poloha a prírodné podmienky	OÚ Lúky	www.obecluky.sk
Kultúra	OÚ Lúky	www.obecluky.sk
Demografia	Štatistický úrad	www.statistics.sk
Bývanie	Štatistický úrad	www.statistics.sk
Školstvo a vzdelávanie	Štatistický úrad	www.statistics.sk
Zdravotníctvo	OÚ Lúky	www.obecluky.sk
Sociálna starostlivosť	OÚ Lúky	www.obecluky.sk
Technická infraštruktúra	Štatistický úrad	www.statistics.sk
Ekonomická situácia	Štatistický úrad	www.statistics.sk



AI. Analýza vnútorného prostredia

1. Základná charakteristika obce

Tabuľka č. 3 Základná charakteristika obce

Číslo základnej územnej jednotky:	SK0228513334
Názov okresu:	Púchov
Názov kraja:	Trenčiansky kraj
Štatút obce:	Obec
PSČ	020 53
Prvá písomná zmienka o obci (rok):	1471
Nadmorská výška stredu obce:	345
Celková výmera územia mesta (km ²):	7,74 km ²
Počet obyvateľov:	912
Hustota obyvateľstva (obyvateľ/km ²)	117,82



2. História obce a kultúrne pamiatky

Územie obce Lúky nebolo systematicky preskúmané. Náhodný nález kamennej sekery z konca doby kamennej však svedčí o tom, že toto územie bolo obývané už v roku 2000 pred naším letopočtom. Najstarším hmotným prameňom z nášho letopočtu je plechová zástavka zo štítu kostolnej veže, na ktorej je vyrytý rok 1228. Tento kostol je najstarší v Púchovskej doline a patrí k najstarším kostolom v celej Trenčianskej župe. Pod kostolom sa nachádza krypta, ktorá však v súčasnosti už nie je prístupná. Starobylosť kostola dokladala i kamenná gotická krstiteľnica. V nasledujúcich storočiach bol kostol viackrát prestavovaný. Až do konca 18. st. sa okolo neho pochovávalo. V r. 1782 boli v Lúkach usídlení misionári. Osada, z ktorej vznikla terajšia obec Lúky, bola založená v I. polovici 13. storočia počas osídľovania zákupným právom pohraničných území Sliezska, Poľska a Uhorska. Od r. 1259 patrila Lednickému panstvu.

Ide o starú obec, zdá sa že dobre fungujúcu už v 13. storočí. Boli najväčšou dedinou v Púchovskej doline a možno i preto najviac obsadenou židovskou komunitou. Azda to je dôvod, prečo tu boli vždy prítomní obchodníci, kupci, lekár či notár.

Na mieste zvanom Osmek mala byť – podľa tradície - prepriahacia stanica dostavníkov smerujúcich za moravskú hranicu. Neskôr sa Osmek zmenil na furmanskú krčmu.

Pri Osmeku sa odbočuje do dediny Vydrná, ktorá je stiesnená medzi vysokými brehmi, akoby „vydraná“ pomedzi ne. Založili ju Valasi a dodnes v jej osadách či samotách nájdeme zvyšky kamenných múrov, na ktorých je dobre vidieť stavebné umenie valaských imigrantov. Stačí si pozrieť samotu Valaská alebo osadu Gáškovce.

Prvá písomná zmienka o Lúkach sa nachádza v listine Mateja Korvína z r. 1471, v ktorej sa Lúky spomínajú ako LWCHKY a WELYKE LWCHKY /čítaj: Lúčky a Veľké Lúčky/.. Kráľ Matej Korvín daroval v roku 1471 donačnou listinou cele lednické panstvo aj menovite uvedené Lúky Petrovi Hnedému a Felixovi Šťastnému. Táto listina sa nachádza v archívnom oddelení Magyár Országos Léveltár v Budapešti pod signatúrou D 1.17.185. V ďalších storočiach sa názvy obce uvádzali ako LUCHKA, LUKY WALACHORUM, LUKEN, LUKI KOZSEG súčasný názov obce je Lúky.

Remeslá a obchod

Lúčania boli tiež zručnými remeselníkmi pri spracovaní dreva. Najvyspelejší boli kolári, ktorí dávali svojich synov do učenia na Moravu. Preto sa stávalo, že viacerí mladí šuhaji sa na Morave usadili. V Lúkach vždy fungoval „gáter“, zariadenie na porezanie dreva po dĺžke.

V obci bol lom na pieskovec. Do roku 1916 si mohli ľudia nájsť prácu u vtedy najväčšieho podnikateľa na Lúkach, majiteľa lomu na hornom konci obce, Ernesta Szilányiho. Ťažil sa tam



strojovým vŕtaním karpatský pieskovec použiteľný na stavebné práce. Za I. ČSR sa obyvatelia popri poľnohospodárstve zaoberali košíkárstvom a drotárstvom, dochádzali na sezónne práce na južné Slovensko.

Významne miesto má Železničná stanica Milana Rastislava Štefánika, takto pomenovaná na počesť slovenského štátnika už v roku 1937. Pamätné tabuľky zdobia zástavku dodnes. V roku 1937 bola daná do prevádzky železničná stanica Lúky pod Makytou. Trať Horní Lideč – Púchov má odvtedy názov Štefánikova železnica.

Začiatkom 20. st. bola v obci pekáraň, ktorej výroby sa rozvážali do okolitých obcí. Na jej mieste dnes stojí budova obecného úradu. Na začiatku dediny stál mlyn, ktorý slúžil občanom. Na jeho mieste bola postavená píla, ktorá je ešte aj dnes využitá.

Obec Lúky je významná aj z hľadiska výskytu unikátneho a najväčšieho slovenského hudobného nástroja – fujary trombity, ktorá patrí medzi signalizačné nástroje. Našu obec už dlhé roky reprezentuje folklórna skupina Javorník, ktorá sa preslávila práve vďaka trombitom. Bratia Štefánikovci Ján a Miroslav vyrábajú trombity a píšťalky.

Kultúrne pamiatky

V katastrálnom území obce sa nachádza jedna národná kultúrna pamiatka, ktorá je zapísaná v Registri nehnuteľných národných kultúrnych pamiatok.

Tabuľka č. 4 Kultúrne pamiatky

Kultúrna pamiatka	Popis
Kostol svätého Bartolomeja apoštola	Národná kultúrna pamiatka vyhlásená v roku 1963. Kostol svätého Bartolomeja apoštola postavený začiatkom 15.storočia v gotickom slohu. Postavený bol na mieste pôvodného kostola s prvkami starorománskeho slohu a gotiky. Pôvodný kostol bol románsky a spomína sa k roku 1228. Staršia stavba bola čiastočne pojatá do pôdorysu. Terajší kostol je jednolodňová stavba. Opravovaný a prestavovaný bol v rokoch 1612, 1792 (prestavba do barokového slohu s maľbami na strope) a 1942 (starý oltár z 18.storočia bol vymenený za nový). Stojí na dolnom konci obce.



Obrázok č.1 Kostol svätého Bartolomeja apoštola

Ďalšie pamiatky a zaujímavosti v obci

Budova fary s bránou.

Budova fary s výraznou bránou bola postavená v roku 1823. Vo farskej záhrade sa nachádza gotická kamenná krstiteľnica.

Kríž na pamiatku stavby dráhy

Kríž na pamiatku stavby dráhy z vďačnosti pánu Bohu postavili farníci v Lúkach 1936. Stojí pri kostole.



Obrázok č.2 Kríž na pamiatku stavby dráhy



Židovský cintorín

V roku 1872 si v obci postavili synagógu v orientálnom slohu židovskí obyvatelia – budova bola na konci 2. svetovej vojny vypálená ustupujúcimi nemeckými vojakmi. V roku 1942 žilo v obci 61 obyvateľov židovského pôvodu, ktorí boli počas holokaustu vyvraždení. Neďaleko železničnej stanice pri ceste do miestnej časti Dubková je upravený židovský cintorín.



Obrázok č.3 Židovský cintorín

Významné osobnosti obce

Tabuľka č. 5 Významné osobnosti obce

Meno	Obdobie	Funkcia
Ladislav Jurovatý st.	1951-2012	Jeden z najvýznamnejších slovenských drotátor.



3. Poloha, prírodné podmienky a životné prostredie

Územie obce Lúky patrí do Trenčianskeho kraja, okresu Púchov. Najvýznamnejšou väzbou obce je väzba na mesto Púchov, ale i okolité mestá v Českej republike.

Lúky ležia na styku Bielych Karpát a Javorníkov pod sútokom Bielej vody a Rieky. Značne odlesnený chotár má na flyši v severnej časti vrchovinový povrch. Južná, bielokarpatská časť chotára má hornatý charakter.

Katastrálne územie Lazov pod Makytou hraničí s katastrálnym územím obcí: Lysá pod Makytou, Lazy pod Makytou-Dubková, Záriečie, Vydrná a Zubák.

Vzdialenosť okresného mesta	Púchov	12 km
Vzdialenosť do krajského mesta	Trenčín	53 km
Vzdialenosť do hlavného mesta	Bratislava	175 km

3.1 Vymedzenie územia

Riešeným územím je katastrálne územie obce Lúky, ktoré sa skladá z jedného katastrálneho územia. Celková rozloha obce : katastrálne územie obce má veľkosť 773,56 ha .

Nadmorská výška : Nadmorská výška v strede dediny je 342 m.n.m. a najvyšším vrchom je „Niva“ 790 m. n.m.

3.2 Geomorfologické a geologické pomery

Obec Lúky leží na styku Bielych Karpát a Javorníkov v sútoku Rieky a Bielej vody.

V chotári prevládajú hnedé lesné pôdy. Súvislé lesné porasty sú typické skôr pre južnú časť obce. Geologická stavba pozostáva z piesku, hliny, ílu a štrku.

3.3 Hydrologické pomery

Riešené územie patrí z hľadiska hydrologického členenia do povodia stredného toku Váhu, do čiastkového povodia Bielej vody. Pramennou oblasťou Bielej vody sú svahy Javorníkov.

Riečny systém tvoria vzhľadom na horninový podklad prevažne menšie toky s veľmi rozkolísaným stavom vody. Do malých nížinných tokov sa vlievajú z oboch strán malé toky pahorkatín, ktoré majú veľmi premenlivý sklon toku. Ich trasa je nepravidelná a majú členité koryto.

3.4 Klimatické pomery

Oblasť patrí z časti do mierne teplej klimatickej oblasti, konkrétne do okrskov



- mierne teplý, vlhký, vrchovinový
- mierne teplý, veľmi vlhký, vrchovinový do chladnej oblasti (C),
- okrsku mierne chladný

Mierne teplá oblasť je charakterizovaná nasledovnými údajmi: priemerne menej ako 50 letných dní za rok (s denným maximom teploty $\geq 25\text{ }^{\circ}\text{C}$) júlový priemer teploty $\geq 16\text{ }^{\circ}\text{C}$.

Chladnú oblasť charakterizuje júlový priemer teploty $< 16\text{ }^{\circ}\text{C}$ a veľká vlhkosť.

Pre celé riešené územie je charakteristické normálne až krátke leto, mierne až miernechladné, suché až mierne suché, s miernou jarou a jeseňou. Zima je normálne chladná, suchá až mierne suchá s normálnou až krátkou snehovou pokrývkou.

3.5 Rastlinstvo a živočíšstvo

Rastlinstvo

Typický je výskyt prechodných rašelinísk a slatín, ktoré plnia významnú ekologickú funkciu v krajine ako mokraďové biotopy. V blízkosti tokov alebo riek sa nachádza brehová vegetácia, tvorená najmä jelšou sivou a porastami vrúb. Zastúpenie druhov stromovitých drevín v lesných spoločenstvách i vo voľnej krajine: jarabina vtáčia, jedľa biela, smrek obyčajný, buk lesný, smrekovec opadavý, javor horský, vrba rakytová, topoľ osikový, breza previsnutá, borovica lesná, brest horský, ojedinele dub, lipa veľkolistá, čerešňa vtáčia. Roztrúsene možno nájsť ovocné stromy.

Živočíšstvo

Zo živočíšnej zložky sú najcitlivejšími indikátormi zmeny prírodného prostredia bezstavovce. Najpočetnejší je hmyz.

Z plazov a obojživelníkov sa tu nachádzajú jašterica, užovka a na suchších miestach vretenica obyčajná. Vlhké miesta obýva mlok karpatský, ropucha obyčajná, rosnička zelená a salamandra škvrnitá. V čistých riekach sa nachádza pstruh potočný, rak riečny a vydra riečna.

Vzácné sa vyskytuje jazvec obyčajný a mačka divá.

V tichých miestach hniezdi bocian čierny, d'ateľ a murárik malý.



4. Technická infraštruktúra

Tabuľka č. 6 Stav technickej infraštruktúry

Infraštruktúra	Ukazovateľ	Súčasný stav	Budúci stav
Pošta	áno/nie	áno	Áno
Káblová televízia	áno/nie	Áno	Áno
Verejný vodovod	pokrytie v %	nie	Áno
Vlastný zdroj pitnej vody	názov/výdatnosť	Áno	Áno
Verejná kanalizácia dažďová	pokrytie v %	80%	100%
Pripojenie na sieť internet	DSL	áno	Áno
	ISDN	Áno	Áno
	EDGE	áno	Áno
	WIFI	Áno	Áno
Verejný internet	áno/nie	nie	Áno
Verejný prístupový bod	áno/nie	nie	Áno
Internetová kaviareň	áno/nie	nie	Áno
Pokrytie signálom Orange	%	100%	100%
Pokrytie signálom Telekom	%	100%	100%
Pokrytie signálom O ₂	%	100%	100%
Verejné studne	počet	nie	nie
Vodojemy	počet/objem	nie	Nie
Priemyselná zóna-výrobná	počet firiem	nie	Áno



<i>Priemyselná zóna-skladové hospodárstvo</i>	Skladová plocha v m ²	nie	Áno
<i>Skládka TKO</i>	áno/nie	nie	Áno
<i>Separovaný zber</i>	áno/nie	áno	Áno
<i>Zberný dvor pre separovaný zber</i>	áno/nie	nie	Áno
<i>Kompostovisko</i>	áno/nie	Nie	Áno
<i>Cintorín</i>	počet	Áno	Áno
<i>Dom smútku</i>	počet	áno	Áno

4.1 Odkanalizovanie a čistenie odpadových vôd

Obec má vybudovaný kanalizačný zberač do ktorého je napojená i obec Lysá pod Makytou., kde má 50 % podiel na majetku, kanalizačné prípojky, nie sú vybudované z nedostatku finančných prostriedkov. Obyvatelia a objekty technickej vybavenosti, obchody a služby ako aj rekreačné objekty sú odkanalizované do vlastných žump, alebo do malých čistiarni odpadových vôd.

Dažďové odpadové vody sú vedené voľne do terénu. Kanalizácia je vybudovaná na 80%, je potrebné jej dobudovanie a napojenie ostatných obcí v doline.

4.2 Zásobovanie pitnou vodou

V obci Lúky je zásobovanie vodou t. č. zabezpečované individuálne pre jednotlivé rodinné domy a ostatné objekty –rekreačné, drobné prevádzky, obchody a služby samostatnými malými vodnými zdrojmi - prameňmi a studňami s malými výdatnosťami do 1,0 l.s-1.

4.3 Zásobovanie elektrickou energiou

Z hľadiska širších vzťahov je Trenčiansky kraj zapojený sústavou 110 kV vedenou z odvinutých nadradených uzlov Križany, Bystričany, Považská Bystrica. Zásobovanie obce elektrickou energiou je zabezpečené z 22 kV vzdušným vedením Púchov. Údolím Bielej vody vedie elektrické vedenie VN – 22 kV.

4.4 Zásobovanie plynom a teplom

Obec Lúky nemá vybudovanú plynovodnú sieť. Zásobovanie teplom je na pevné palivo. V budúcnosti sa uvažuje o plynifikácii obce a využívaní obnoviteľných zdrojov energie.



4.5 Verejné osvetlenie a obecný rozhlas

Verejné osvetlenie je realizované výbojkovými osvetľovacími telesami osadenými na betónových stĺpoch sekundárnej siete elektrického vedenia.

Obec má vybudovaný miestny rozhlas na samostatných stĺpoch z oceľových trubiek a čiastočne aj na elektrických stĺpoch.

Rozhlasová ústredňa je umiestnená v budove obecného úradu. Osvetlenie ako i rozhlas vyžadujú rekonštrukciu.

4.6. Telekomunikácie

V katastrálnom území sa nachádzajú podzemné telekomunikačné vedenia. Ich trasa vedie prevažne v hlavnom komunikačnom koridore územia .

Taktiež sa v katastrálnom území nachádza pokrytie mobilného operátora Orange Slovensko a.s. a T-Mobil a.s. a O2 Slovensko.

4.7 Odpadové hospodárstvo

Obecný úrad Lúky zabezpečuje vývoz odpadu celej Púchovskej doliny. Vývoz odpadu sa uskutočňuje dvakrát do mesiaca na skládku odpadov na Podstraní- Lednické Rovné. V obci je zavedený čiastočný separovaný zber a to pre komodity sklo a plasty. Zber papiera je riešený prostredníctvom školských zariadení a odovzdávaný do zberných surovín. Sezónne je v obci zabezpečený zber železného šrotu a nebezpečných zložiek odpadu (akumulátory, batérie), vrátane vyradených elektrických zariadení.



5. Doprava

Celý región má veľmi dobrú dopravnú polohu, nakoľko sa tu koncentruje viacero celoštátnych väzieb európskeho významu ako napríklad trasa Terst – Bratislava. Trenčín – Žilina – Košice – Ukrajina (diaľnica D1). Okresom prechádza i stredný severojužný koridor. Ponitriansko – trenčiansko – žilinský. Okres ťaží i z blízkosti s Českou republikou, kde je dobré dopravné spojenie cestnou, ale i železničnou dopravou. Významnou dopravnou križovatkou v tomto smere je najmä mesto Púchov s priamy železničným napojením na Českú republiku. Obce okresu ťažia i z dobudovanej časti diaľnice D1, ktorá spája 2 krajské mestá Trenčín a Žilina, ktoré okrem dobrého dopravného napojenia využívajú i leteckú dopravu, nakoľko letisko v Trenčíne, ktoré bolo pôvodne určené na vojenské lety, je dnes využívané i na lety civilné. V Žiline sa nachádza letisko so štatútom medzinárodného letiska s nepravidelnou dopravou.

5.1 Cestná

Väzby riešeného územia na centrá regionálneho a spoločensko-administratívneho významu je sprostredkovaná cestou II/049 (Lysá pod Makytou – Púchov).

Uvažuje sa realizácia rýchlostnej komunikácie R6 v kategórii R 22,5/80 vedenej prevažne mimo zastavaného územia obce. Navrhovaná rýchlostná komunikácia R6 bude tvoriť prepojenie multimodálneho dopravného koridoru č. V. transeurópskych sietí na území SR Bratislava – Žilina - Košice – Užhorod (vetva A) a multimodálneho dopravného koridoru č. VI. a Transeurópskej magistrály (TEM) v smere sever – juh na území ČR. Rýchlostná cesta R6 nadväzuje na komunikáciu Rýchlostní silnice R49 Hulín – hranica ČR/SR, navrhovanú na území Zlínskeho kraja.

Rýchlostná cesta R6 vzhľadom na prevažujúci tranzitný charakter dopravy prevedie v koridore súčasnej cesty I/49 rozhodujúci podiel dopravy.

Cesta prvej triedy I/49 hranica SR/ČR Lysá p. Makytou – Dohňany – Púchov – Beluša ostane v pôvodnej trase, pričom v zastavanom území dostane charakter zbernej komunikácie funkčnej triedy B1 kategórie MZ 14/50; mimo zastavané územie v kategórii C 9,5/80.

Súčasná obslužná komunikácia zabezpečujúca obsluhu celého územia je potrebné rekonštruovať v zmysle STN 73 6110.

5.2 Miestna

Miestne komunikácie sú v nevyhovujúcom stave a je potrebná ich komplexná rekonštrukcia. Súčasná obslužná komunikácia zabezpečujúca obsluhu celého územia je potrebné rekonštruovať. Komunikácie III. triedy nevyhovujú súčasným požiadavkám kladeným na dnešnú cestnú dopravu, zlepšenie ich stavu navrhujeme riešiť v rámci verejnoprospešných stavieb.



5.3 Hromadná

Obyvatelia majú možnosť využiť dopravné služby SAD Trenčín denne celkovo cca. 24 krát v pracovných dňoch. Prvý autobus odchádza do obce v pracovných dňoch o 05:00 hodine z Púchova posledný o cca. 22:44 hodine. Z obce do Púchova odchádza prvý autobus o 04:25 hodine, posledný o 21:20, v celkovom počte cca. 24 spojov. Niektoré spoje sú spojené s prestupom v obci Lúky. Uvedenú frekvenciu autobusového spojenia možno považovať za primeranú, vzhľadom na veľkosť obce.

5.4 Statická

V obci je v prevažnej miere zástavba rodinných domov. Obyvatelia parkujú vo dvoroch, alebo využívajú vlastné garáže. Pre zariadenia občianskej vybavenosti a služieb, ako aj pre bežné potreby odstavenia motorových vozidiel slúžia plochy vedľa miestnych komunikácií alebo priamo krajnice vozoviek.

Väčšie odstavné plochy sa v obci nachádzajú pred kultúrnym domom, katolíckym cintorínom a zdravotným strediskom. Odstavná plocha sa nachádza aj pred potravinami Helena Duníková a reštauráciou Niva. Všetky odstavné plochy a parkoviská si vyžadujú rekonštrukciu v celom rozsahu.

Potrebu budovania parkovacích a odstavných plôch je nutné zabezpečiť v nadväznosti na súčasný stav na všetkých miestach novovznikajúcich prevádzkarní, objektov občianskej vybavenosti a ostatných spoločenských aktivít.

5.5 Železničná

Intravilánom obce, prechádza železničná trať Púchov – Horní Lideč. Obyvatelia majú možnosť využívať aj osobnú vlakovú dopravu na trati Horní Lideč – Púchov.

5.6 Vodná a Letecká

V okrese Púchov sa nenachádza letisko. Najbližšie letecké služby môžu obyvatelia využiť v meste Žilina, prípadne v krajskom meste Trenčín. V blízkosti sa nachádza letisko Slávnica.



6. Demografia

Pre určenie situácie v obci, úrovne jej sociálneho rozvoja, ale i samotnej kvality života v obci, slúži viacero ukazovateľov medzi ktoré patrí i vývoj počtu obyvateľstva, prirodzený prírastok/úbytok obyvateľstva, hustota obyvateľstva a iné.

6.1 Vývoj počtu obyvateľov

Celoslovenský trend je znižovanie počtu obyvateľov, ktorý je spojený so starnutím populácie, s nižšou pôrodnosťou a vyššou úmrtnosťou.

Tabuľka č. 7 Vývoj počtu obyvateľov

Rok	2006	2007	2008	2009	2010	2011	2012	2013	2014
Počet obyvateľov	961	976	973	960	944	912	920	906	912

Celkový počet obyvateľov vykazuje v sledovanom období úbytok obyvateľstva. Od roku 2006 do roku 2014 počet obyvateľov obce Lúky klesá z pôvodných 961 obyvateľov v roku 2006 až na 912 obyvateľov v roku 2014.

6.2 Prirodzený prírastok/úbytok obyvateľstva

Prirodzený prírastok, resp. úbytok obyvateľstva je rozdiel medzi narodenými a zomretými obyvateľmi v obci. Celoslovenský trend je spojený s vyššou mierou úmrtnosti ako pôrodnosti. Migračné saldo je rozdiel medzi počtom prisťahovaných a odsťahovaných v obci. Celkový prírastok je súčet prirodzeného prírastku a prírastku sťahovaním.

Tabuľka č.8 Celkový prírastok obyvateľstva

Rok	Prirodzený prírastok/úbytok	Migračné saldo	Celkový prírastok
2006	1	1	2
2007	8	7	15
2008	-2	1	-3
2009	2	-15	-13
2010	-5	-11	-16
2011	-3	-4	-7
2012	5	3	8
2013	1	-15	-14
2014	-1	7	6

Z tabuľky uvedenej vyššie vyplýva, že obec Lúky je obec s vysokým úbytkom obyvateľstva. Tento jav je spôsobený najmä veľkým podielom obyvateľov v dôchodkovom veku. To znamená vyššou úmrtnosťou v obci ako je počet narodených detí. Migračné saldo je kolísavé, a teda



v niektorých rokoch sa do obce presťahuje viac obyvateľov ako odsťahuje a naopak. Migrácia však nedorovnáva úbytok obyvateľstva a preto je i celkový prírastok počas celého sledovaného obdobia negatívny. Aj keď v roku 2014 možno sledovať kladné hodnoty, až nasledujúce obdobie ukáže ako sa počet obyvateľov bude uberať.

6.3 Veková štruktúra

Tabuľka vekovej štruktúry obyvateľstva predstavuje rozdelenie obyvateľov do troch kategórií podľa veku. Ide o obyvateľov v predproduktívnom veku, produktívnom veku a poproduktívnom veku. Na základe tejto štatistiky možno určiť, či ide o obec so staršími obyvateľmi, ktorá má nižší rozvojový potenciál, alebo o obec s mladými rodinami, kde možno očakávať nárast obyvateľstva.

Tabuľka č. 9 Veková kategória obyvateľstva

Veková kategória	2006	2007	2008	2009	2010	2011	2012	2013	2014
Počet obyvateľov celkom	961	976	973	960	944	912	920	906	912
Predproduktívny vek – muži (0-14)	69	68	68	67	67	70	69	67	70
%	14,52	14,14	13,57	14,05	14,32	15,42	15,03	14,63	15,18
Predproduktívny vek – ženy (0-14)	60	61	57	51	48	49	59	59	55
%	12,35	12,32	11,54	10,56	10,08	10,70	12,15	13,17	12,19
Produktívny vek – muži (15-59)	365	355	356	344	335	352	356	353	347
%	76,84	73,80	74,32	72,12	71,58	77,53	77,56	77,07	75,27
Produktívny vek – ženy (15-54)	334	289	288	274	271	321	317	297	297
%	68,72	58,38	58,30	56,73	59,93	70,09	68,76	66,29	65,85
Poproduktívny vek – muži (60+)	41	58	58	66	66	32	34	38	44
%	8,63	12,06	12,11	13,84	14,10	7,05	7,41	8,30	9,54
Poproduktívny vek – ženy (55+)	92	145	149	158	157	88	88	92	99

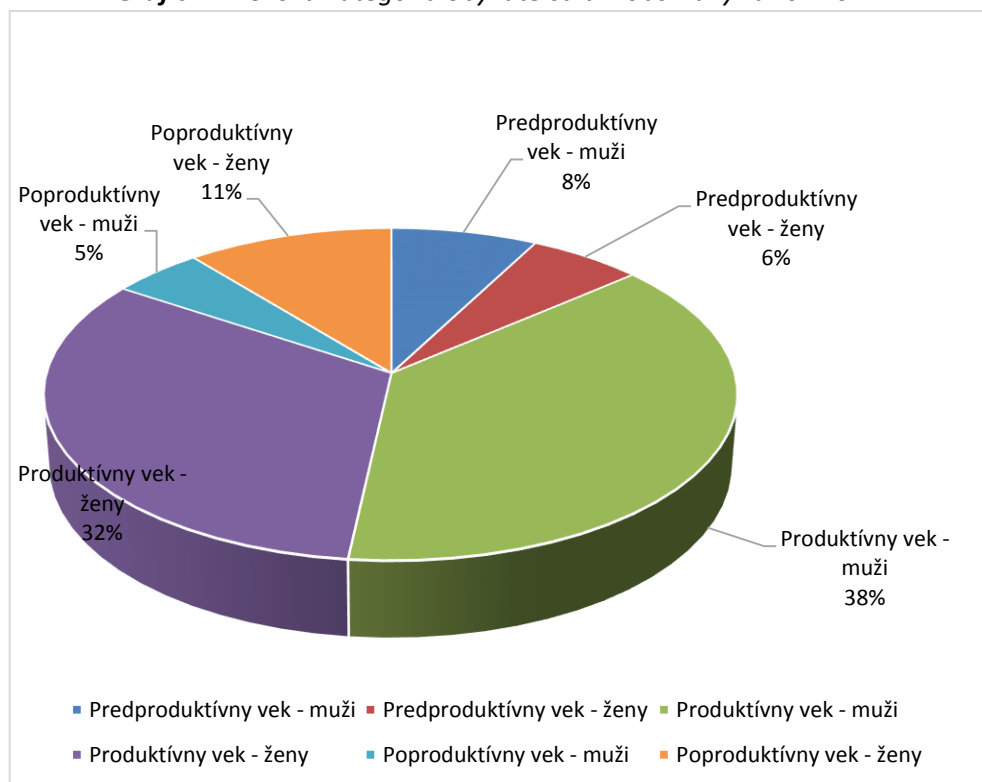
**Graf č. 1:** Veková kategória obyvateľstva v obci Lúky za rok 2014

Z tabuľky a grafu vyplýva, že v obci sa nachádza najväčší podiel obyvateľov v produktívnom veku, spolu až 70%. V predproduktívnom veku je 14% obyvateľstva a poproduktívnom veku 16% obyvateľov. Uvedený trend vykazuje starnutie obyvateľov.

6.4 Národnostná štruktúra

Národnostná štruktúra v obci je ukazovateľom problematiky národnostných menšín, ich komunitného života a začlenenia do spoločnosti. Vzhľadom na blízkosť hraníc s Českou republikou je možné očakávať nárast českých občanov v obci.

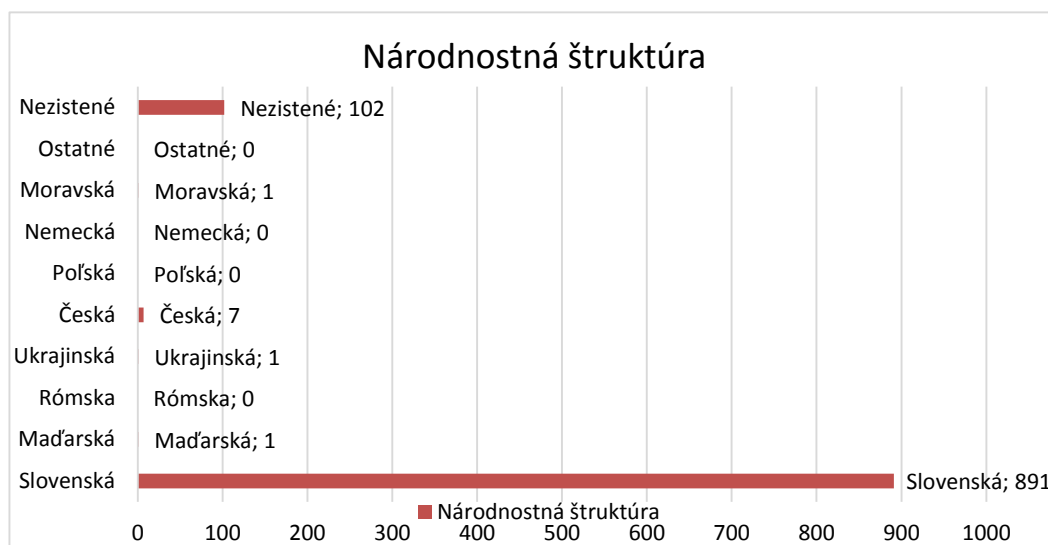
**Graf č. 2:** Národnostná štruktúra obyvateľstva v obci Lúky

V obci má najväčší podiel slovenská národnosť, sedem obyvateľov sa hlási k českej národnosti, jeden k moravskej, jeden k maďarskej a jeden k ukrajinskej.

6.5 Vzdelanostná štruktúra

Vzdelanostná štruktúra predstavuje nielen úroveň vzdelania obyvateľov, ale i ich uplatnenia na trhu práce.

Tabuľka č. 10 Vzdelanostná štruktúra

Najvyšší skončený stupeň školského vzdelania	Spolu
Základné	118
Učňovské (bez maturity)	154
Stredne odborné (bez maturity)	123
Úplne stredne učňovské (s maturitou)	44
Úplne stredne odborné (s maturitou)	209
Úplne stredne všeobecne	29
Vyššie	10
Vysokoškolské bakalárske	19
Vysokoškolské magisterské, inžinierske, doktorské	66
Vysokoškolské doktorandské	2
Ostatný bez udania školského vzdelania	24
Ostatný bez školského vzdelania	115
Súhrn	913



Graf č.3: Vzdelanostná štruktúra obyvateľstva v obci Lúky

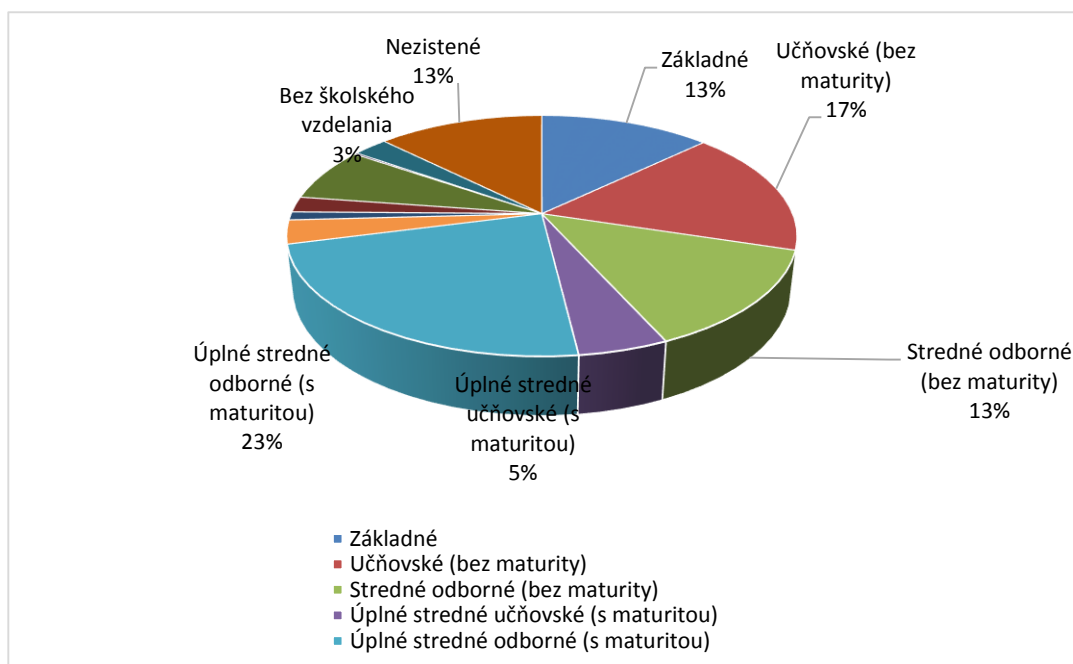

Vzdelanostná štruktúra obyvateľov obce má nasledovnú štruktúru. Najväčší podiel vzdelania je úplné stredné odborné s maturitou, a učňovské bez maturity. Základné vzdelanie má 13% obyvateľov. Naopak vysokoškolské vzdelanie má 66 obyvateľov.



7. Ekonomická štruktúra

Ekonomickú štruktúru vytvárajú podnikateľské subjekty alokované v obci a ich zameranie. Podieľajú sa na tvorbe hrubého domáceho produktu, ponúkajú pracovné príležitosti a s tým súvisiace osobné dôchodky pre obyvateľstvo, prispievajú k rozvoju obce prostredníctvom miestnych daní. Sú teda hlavnou silou ekonomického rozvoja v obci. Na ekonomickom rozvoji obce sa podieľa i miestna samospráva, predovšetkým vytváraním podmienok pre rozvoj podnikania, ale i priamou podnikateľskou činnosťou.

7.1 Miera nezamestnanosti

Vyjadruje pomer počtu nezamestnaných k počtu ekonomicky aktívneho obyvateľstva

Tabuľka č.11 Miera nezamestnanosti

Rok	2007	2008	2009	2010	2011	2012
Miera nezamestnanosti v %	3,42	3,11	5,99	5,78	5,35	5,65

Graf č. 4: Miera nezamestnanosti obyvateľstva

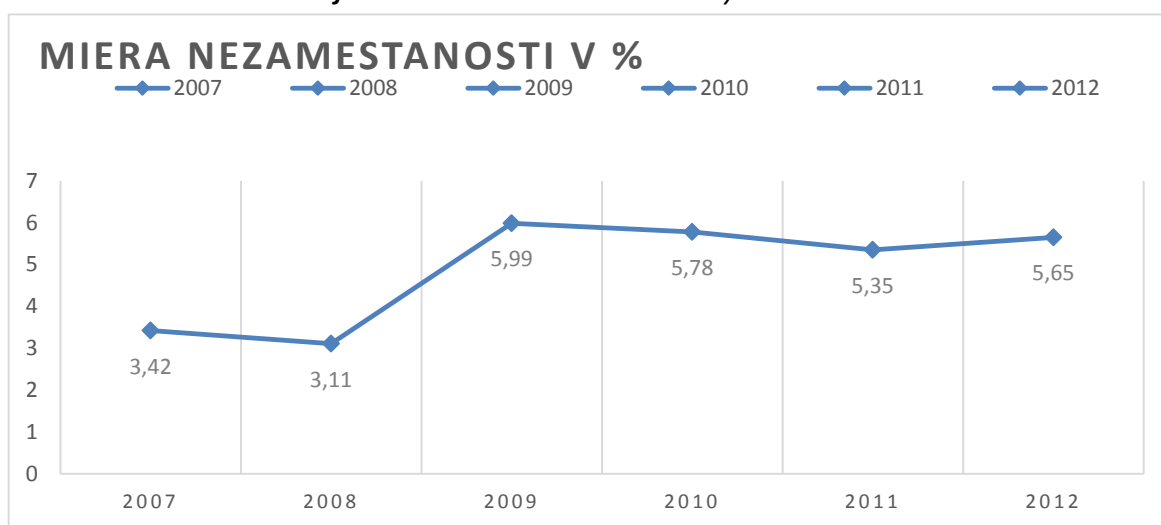

Miera nezamestnanosti bola v obci zvýšená v rokoch 2008-2009 kedy stúpila o takmer 3 % body. Išlo o celoslovenský prejav svetovej krízy. V rokoch 2009-2012 klesla sledujeme mierne znižovanie.

7.2 Evidovaní uchádzači o zamestnanie

Predstavuje počet ekonomicky aktívneho obyvateľstva, ktorí hľadajú prácu a sú ihneď pripravení nastúpiť do zamestnania.



Tabuľka č. 12 Evidovanie uchádzačov o zamestnanie

Rok	2006	2007	2008	2009	2010	2011	2012	2013	2014
Počet	17	22	20	37	35	36	48	39	32

I napriek tomu, že v rokoch 2012-2013 došlo k miernemu poklesu uchádzačov o zamestnanie, celé sledované obdobie sa nesie v duchu zvyšovania od roku 2006 s 17 uchádzačmi až po rok 2014 s 32 uchádzačmi. Ešte stále možno hovoriť o dopadoch hospodárskej krízy.

7.3 Evidencia podnikateľských a mimovládnych subjektov

Formulár č. A 1 Evidencia podnikateľských subjektov

Číslo	Názov PO/sídlo/Sk NACE:
<u>1</u>	AB-stavebniny s. r. o.
<u>2</u>	BIO PRE VÁS, s.r.o.
<u>3</u>	D M P s.r.o.
<u>4</u>	JANREX, s.r.o. v konkurze
<u>5</u>	MORIJA s. r. o.

Formulár č. A 2 Evidencia mimovládnych organizácií

P. č.	Názov:
<u>1</u>	HELP-DYS, SÚKROMNÉ CENTRUM ŠPECIÁLNO-PEDAGOGICKÉHO PORADENSTVA, n.o.
<u>2</u>	OFF ROAD LÚKY
<u>3</u>	ŠK Bodzianske Lúky (futbal)
<u>4</u>	Telovýchovná jednota Lokomotíva Lúky
<u>5</u>	Telovýchovná jednota SC Potônske Lúky
<u>6</u>	ZDRUŽENIE PRIATEĽOV ŠPORTU LÚKY
<u>7</u>	Slovenský poľovnícky zväz, poľovnícke združenie "Lúky" Čechynce



8. Sociálna infraštruktúra

Sociálna infraštruktúra v obci je výsledkom dlhodobého vývoja a je taktiež prejavom kvality života a vybavenosti obce. Či už ide o dispozíciu nájomných bytov, zdravotnú starostlivosť či školstvo, všetky tieto oblasti sú potrebné pre plnohodnotný život v obci.

8.1 Domový a bytový fond

Rozvoj domového a bytového fondu v obci sa uskutočňuje prostredníctvom rozvoja IBV. Obyvatelia obce podľa tradície a prieskumov majú záujem prevažne o samostatne stojace rodinné domy, prípadne o menšie bytové jednotky. Na základe tejto skutočnosti je rozvoj obce zameraný najmä na vytvorenie nových plôch pre rozvoj bývania – formou IBV, v malej miere HBV. V obci sa však nachádza aj 16-bytová jednotka nájomných bytov. Je potrebné rozšírenie bytového fondu v obci.

Cieľom politiky obce je zvýšenie predpokladaného nárastu obyvateľstva a vytvorenie priaznivých podmienok pre zvýšenie kvality bývania. Individuálna bytová výstavba sa bude realizovať prednostne v zastavanej časti obce v existujúcich prielukách, na voľných plochách a tiež formou prestavieb a nadstavieb existujúceho bytového fondu.

8.2 Školstvo

Na základe zákona č. 416/2001 Z. z. o prechode niektorých pôsobností z orgánov štátnej správy na obce a na vyššie územné celky s účinnosťou od 1. 7. 2002 prešli materské školy, základné školy a základné umelecké školy do zriaďovateľskej pôsobnosti obcí a miest.

V súčasnosti výchovu a vzdelávanie detí v obci poskytuje:

- Materská škola s dvomi triedami
- Centrum špeciálneho pedagogicko-psychologického poradenstva

Povinnú školskú dochádzku deti z obce Lúky absolvujú v ZŠ v Záriečí a Lazoch pod Makytou a okresnom meste Púchov.

Na základe analýzy doterajšieho vývoja možno očakávať, že rozvoj vzdelávania v obci sa bude orientovať len na zabezpečenie predškolského vzdelávania v Materskej škole. Budova materskej školy si vyžaduje kompletnú rekonštrukciu.

8.3 Zdravotníctvo

Zdravotnú starostlivosť v obci poskytuje:

- Všeobecný lekár v Zdravotnom stredisku
- Detská lekárka
- Lekáreň



Cieľom obce je zachovanie lekárskej starostlivosti pre obyvateľov obce, ako i okolitých obcí.

Pre obyvateľov je spádovou nemocnicou poliklinika v Púchove, nemocnica v Považskej Bystrici a Ilave.

8.4 Sociálna starostlivosť

Domov dôchodcov sa v obci nenachádza. Na sociálnom úseku obec zabezpečuje nevyhnutnú sociálnu starostlivosť pre svojich občanov formou opatrovateľskej služby v domácnosti .

Na základe analýzy doterajšieho vývoja možno očakávať, že rozvoj sociálnych služieb sa bude orientovať k poskytovaniu iných – vyšších foriem sociálnych služieb (denný stacionár, opatrovateľské centrum atď.).

8.5 Spoločenský, kultúrny a športový život

Služby a spoločenský život

V obci sa nachádzajú 2 predajne s potravinárskym a zmiešaným tovarom, reštaurácia, 1 staničný bufet. Pre rôzne kultúrne a spoločenské príležitosti je možné využiť priestory kultúrneho domu, ktorý si vyžaduje rekonštrukciu.

Administratíva

V obci sa nachádza obecný úrad a matričný úrad. Kompetencie v stavebnej oblasti a v oblasti sociálnych služieb zastrešuje obec samostatne.

Pošta je v prevádzke každý pracovný deň.

Kultúra

Folklórna skupina Javorník

reprezentuje našu obec a región nielen doma, ale aj v zahraničí, kde vystupovala napr. v Belgicku a ČR v jej rámci pôsobia i inštrumentalisti, spomedzi ktorých získal významné ocenenie Pavol Štefánik - Zlaté pásmo a titul LAUREÁT SR 2005 ako sólista.

MS SČK Lúky

ktorý v obci pracuje od r. 1938 a má v súčasnosti 130 členov. Zabezpečuje zdravotnú službu pri športových a iných podujatiach v obci a v prípade potreby poskytuje občanom prvú pomoc, šíri zdravotnícku osvetu prostredníctvom nástenných novín, prednáškami, rozhlasovými reláciami a kolovaním časopisu Zdravie organizuje darcovstvo krvi - v r. 2007 to bolo 30 odberov medzi jeho darcami krvi sú držitelia plakiet Jánskeho : 1 diamantová, 3 zlaté, 5



strieborných, 6 bronzových. Navštevuje chorých a starých občanov s vitamínovými balíčkami, pravidelne usporadúva tradičný fašiangový sprievod po obci za doprovodu dychovej hudby.

Divadelný súbor

v minulosti známy a úspešný po celom okolí. V roku 2007 začal po viacročnej prestávke opäťovne pracovať. Ochotnícky divadelný súbor Lúky pod vedením Pharm. Dr. Emílie Vondrovej má vo svojom repertoári divadelné hry od slovenských autorov. Zaujímavou je aj scénka pod názvom Príchod Konštantína a Metoda na Rastislavov dvor. Každý rok sa v obci usporadúva fašiangový sprievod masiek, ktorý usporadúva miestny spolok SČK.

Šport

V obci sa nachádza futbalové ihrisko. Potrebná je rekonštrukcia, spojená s výstavbou tribúny, osvetlenia a multifunkčného ihriska.

Dobrovoľný hasičský zbor

ktorého história sa datuje už od r. 1892 v súčasnosti má 80 členov. Ich hlavnou úlohou je prevencia pred požiarom a zasahovanie pri požari, výcvik, práca s mládežou, účasť na pohárových súťažiach a celoročná starostlivosť o techniku, výstroj a výzbroj. Organizuje pohárovú súťaž o Zlatú prilbu, ktorú organizuje už tradične v prvú júlovú nedeľu, navštevuje družobnú obec Louky v ČR, silvestrovská a hodová diskotéka a Anna-bál.

ZO Slovenského zväzu včelárov Lúky

ktorá vznikla v r. 1991 a zastrešuje včelárov celej Púchovskej doliny. Má 143 členov, ktorí obhospodarujú približne 1300 včelstiev, z toho Lúky majú 10 včelárov s približne 110 včelstvami. Na celoslovenskej súťaži na Agrokomplexe Nitra získal v r. 2007 ich med I. miesto v kategórii lesný med. Organizuje Včelárske nedele v obci Mestečko. Zabezpečuje prehliadky, liečenie a ošetrovanie včelstiev.

TJ Lokomotíva Lúky

mužstvo mužov a mužstvo dorastencov sa umiestnili na dobrých miestach v II. tr. okr.súťaže a starší žiaci v I.triede.

Bežec Ladislav Kochan

ktorý reprezentuje obec v pretekoch na dlhé a krátke trate a zúčastňuje sa maratónov a polmaratónov, napr. v r. 1998 sa zúčastnil najstaršieho maratónu sveta v Bostone a neskôr v New Yorku.



9. Vplyv miestnej samosprávy na ekonomiku obce

Na dosiahnutie cieľov v rámci rozvoja miestnej ekonomiky obce slúžia nasledovné nástroje:

- *Finančné nástroje* - daňové právomoci pozostávajúce z miestnych daní, predovšetkým dane z nehnuteľností a miestne poplatky za komunálny odpad
- *Využitie majetku* - príprava a prenájom nehnuteľností sústredené na podnikateľské aktivity
- *Marketingové nástroje samosprávy*

9.1 Finančné a rozpočtové hospodárenie obce

Finančné hospodárenie je riadené najmä rozpočtom obce, ktorý vyjadruje ekonomickú hospodárnosť obce. Spustením fiškálnej decentralizácie po roku 2005 boli posilnené príjmy samospráv prostredníctvom právomocí, ktoré determinovali výšku miestnych daní. Zaviedol sa systém prerozdeľovania daní z príjmu fyzických osôb medzi jednotlivé obce a stali sa vlastným príjmom pre obce. Daňové príjmy predstavujú pre rozpočet processtabilné a opakovateľné zložky. Naopak nedaňové príjmy majú doplnkový charakter, ktoré vychádzajú z vlastníctva, prevodu majetku a činností obce.



II. Analýza vonkajšieho prostredia

1. STEEP Analýza

STEER analýza resp. analýza vonkajšieho prostredia zohľadňuje vplyv STEEP faktorov. Ide o faktory v oblasti sociálnej, technologickej, ekonomickej a politickej. Tieto faktory ovplyvňujú najmä miestny rozvoj. Všetky faktory sú vzájomne späté a nie je možné ich posudzovať oddelene.

Formulár č A. 3 STEEP Analýza

Sociálne prostredie	Technologické prostredie	Ekonomické prostredie	Environmentálne prostredie	Politické prostredie
Zmeny populácie- zvyšovanie počtu vysokoškolsky vzdelaných ľudí	Využívanie IKT pre komunikáciu s obyvateľstvom obce a zabezpečenie skvalitnenia verejných služieb	Využívanie doplnkových zdrojov financovania z EÚ pre spolufinancovanie projektov	Zvyšovanie environmentálneho zaťaženia	Administratívna pripravenosť SR na čerpanie finančných prostriedkov z EÚ
	Zavádzanie inovatívnych prvkov u zamestnávateľov	Nové pracovné príležitosti	Zistenie doposiaľ neobjavených environmentálnych záťaží	Komplikovaná legislatíva v oblasti verejného obstarávania
		Vyriešenie dopravného zaťaženia		
		Daňové zaťaženie		



AIII. Zhodnotenie súčasného stavu územia

1. SWOT analýza

Formulár č. A4 SWOT analýza

Silné stránky	Slabé stránky
Hospodárske	Hospodárske
<ul style="list-style-type: none"> • okolie životné prostredie umožňujúce rozvoj cestovného ruchu, • v blízkosti obce prechádzajúca cesta diaľničného typu D1 prepájajúca severnú a juhozápadnú časť Slovenska medzinárodného významu, • výhodná geografická poloha obce v blízkosti hraníc s ČR • železničná doprava s vlakovou zastávkou v obci • zvyšujúci sa stav obyvateľov v predproduktívnom a produktívnom veku, • dostatočný počet živnostníkov zaoberajúcich sa stolárskymi prácami a poskytovaním služieb pre obyvateľov, • ČOV v obci a kanalizácia vo výstavbe • existencia verejného osvetlenia, • existencia vhodných plôch na rozvoj IBV, • z funkčného hľadiska veľmi vyhovujúci systém regionálnej autobusovej dopravy, • existencia verejného rozhlasu, • kanalizácia vo výstavbe 	<ul style="list-style-type: none"> • nevyriešené vlastnícke vzťahy k pozemkom a stavbám, ktoré sa môžu stať prekážkou pri rozvoji podnikateľských aktivít, • nízky rozpočet obce nedovoľuje v dostatočnej miere podporovať podnikateľské aktivity obyvateľstva, • chýba informačný systém na komunikáciu samospráva – podnikatelia - občania, • nedostatok investičného kapitálu z vlastných zdrojov, • nedostatočné využitie existujúcich výrobných kapacít, • nedostatočná podpora poľnohospodárskych podnikov, • nedostatočná miera tvorby finančných zdrojov na nákup a inštaláciu moderných efektívnych výrobných technológií • nevyhovujúci stav verejného osvetlenia, potreba dobudovania, • absencia chodníkov popri cestách, • zlý technický stav miestnych komunikácií, ktoré sú vplyvom poveternostných podmienok v značnom štádiu zvetrania, • zlý technický stav miestneho verejného rozhlasu, • nevyhovujúci stav korýt miestnych tokov, • negatívny stav nehnuteľného majetku obce – obecny úrad • nedostatok finančných prostriedkov na údržbu technickej infraštruktúry, • nedostatok regionálneho digitálneho obsahu a nedostupnosť vysokokvalitných informačných služieb verejnými alebo súkromnými operátormi,
Sociálne	Sociálne
<ul style="list-style-type: none"> • opatrovateľská služba zabezpečená obcou, • existencia materskej školy, • v súčasnosti postačujúca kapacita materskej školy • existencia obecnej knižnice, • existencia futbalového ihriska, • dlhoročná história obce, tradície, • prítomnosť kultúrnych pamiatok • rozvoj a uchovávanie kultúrnych tradícií a folklóru, • dobré kultúrne povedomie obyvateľov, • existencia kultúrneho domu v blízkosti obecného úradu, • dostatočná kapacita kultúrneho domu - až 200 osôb, • pravidelné organizované podujatia - stretnutie s dôchodcami, uvítanie Mikuláša, stretnutie heligónkarov • veľký počet povrchových prírodných útvarov, • strategická východisková poloha na poznávacie výlety do širšieho okolia obce, 	<ul style="list-style-type: none"> • nedostatok finančných prostriedkov na rozvoj sociálnych služieb, • absencia domova dôchodcov, • absencia zariadenia poskytujúceho sociálne služby, • absencia klubu mladých, • absencia klubu dôchodcov, • nedostatok priestorov na zriadenie domova sociálnych služieb, • absencia oddychovej zóny pre seniorov a ostatné vekové kategórie, • deficit v materiálno – technickom vybavení školy, • deficit finančných prostriedkov znamená sústavné obmedzovanie nákupu nástrojov a zariadení v školstve, • absencia športovo-rekreačnej zóny obce, • nedostatok finančných prostriedkov pre činnosť zariadení a pre ich rozvoj, • nerozvinutá kultúrna turistika, • absencia združenia, záujmového krúžku v oblasti kultúry, • negatívny stav kultúrneho domu – potrebná výmena strešnej krytiny, zateplenie budovy,



	<ul style="list-style-type: none">• nedostatočné materiálne vybavenie na kultúrne a vzdelávacie podujatia,• málo rozvinutý cestovný ruch,• chýba rekreačné zázemie obce,
Environmentálne	Environmentálne
<ul style="list-style-type: none">• rozpracovaná kanalizácia,• kvalitná legislatíva pre nakladanie s KO a DSO,• prírodné bohatstvo s lesmi, pasienkami,• veľké plochy lesov vhodných na rekreáciu,• vysoká hustota vzácnych prírodných úkazov,• existencia separovaného zberu,• zabezpečený systém odvozu a likvidácie komunálneho odpadu,	<ul style="list-style-type: none">• nevyhnutné skvalitnenie a zefektívnenie separovaného zberu,• nadmerné využívanie fosílnych palív na vykurovanie bytových objektov• v širšom okolí prítomné výrobné prevádzky spôsobujúce nadmernú produkciu polietavých častíc prachu,• prítomnosť medzinárodnej cesty s nadmernou produkciou exhalátov a v zimných mesiacoch aj prachu z posypových materiálov,• nedostatočná informovanosť obyvateľstva o stave ŽP,• nedostatok technických kapacít zberu, dopravy, triedenia, zhodnocovania a likvidácie odpadov,• sídlo ekologicky záťažových prevádzok alokovaných v okrese Považská Bystrica - tepláreň,• kyslé dažde znehodnocujúce lesný porast v okolí,• nadmerné využívanie umelých hnojív spôsobujúce acidifikáciu pôdy,• existencia čiernych skládok,
Príležitosti	Ohrozenia
Hospodárske	Hospodárske
<ul style="list-style-type: none">• využitie prírodného potenciálu (rozvoj ekoturizmu)• nadviazanie nových partnerstiev na úrovni SR a aj v zahraničí• prílev podnikateľských subjektov a zvýšenie sociálnej a ekonomickej základne• orientácia na efektívne partnerstvá a kooperáciu aktérov regionálneho rozvoja• vysporiadanie pozemkov• ideálne podmienky na rozvoj cestovného ruchu,• možnosť získania finančných prostriedkov z fondov EÚ,• zahraničné investície,• podpora rozvojových investícií,• vytvorenie nových pracovných miest najmä v malom a strednom podnikaní a službách,• zlepšenie vzdelanostnej úrovne obyvateľstva môže byť hybnou silou rozvoja podnikateľských aktivít,• využitie významnej geografickej polohy územia z hľadiska prechádzajúcich dopravných koridorov,• zvýšenie počítačovej gramotnosti,• zníženie cien využívania Internetu,• rozvoj ďalších telekomunikačných služieb v konkurenčnom prostredí,	<ul style="list-style-type: none">• pomalá výstavba, modernizácia a rekonštrukcia technickej infraštruktúry,• administratívne opatrenia obmedzujúce plnohodnotný rozvoj cestovného ruchu,• veľká administratívna náročnosť pre získanie financií zo štátnych dotácií a z fondov EÚ,• nedostatok investičného kapitálu,• neochota obyvateľov uskutočňovať podnikateľské aktivity,• neochota obyvateľov investovať do ďalšieho vzdelávania,• malá miera podpory miest a obcí zo strany štátu,• zhoršujúci sa stav obecných stavieb a komunikácií,• absencia chodníkov popri miestnych cestných komunikáciách,• nevýhodné podmienky čerpania prostriedkov z EÚ fondov,• nevýhodné podmienky čerpania úverových zdrojov z komerčných bánk,
Sociálne	Sociálne
<ul style="list-style-type: none">• Vytvorenie oddychovej zóny• Vybudovanie sociálnych zariadení• Rozšírenie ponuky kultúrnych podujatí• Podpora športovej infraštruktúry• Zefektívnenie spolupráce samosprávy s občanmi• možnosť použitia 2% daní daňových subjektov na prioritné potreby zdravotníctva,• výstavba domova dôchodcov alebo zariadenia poskytujúceho sociálne služby,• vymedzenie priestorov pre zriadenie klubu mladých,	<ul style="list-style-type: none">• rast počtu obyvateľov v seniorskej kategórii,• zhoršujúca sa sociálna situácia niektorých skupín obyvateľstva,• zhoršovanie zdravotného stavu stredného veku,• pokles výdavkov na preventívnu zdravotnú starostlivosť,• vplyv nežiadúcich javov na deti a mládež (závislosti, konzumné kultúry...),• nedostatok finančných prostriedkov na údržbu existujúcich športových objektov,



<ul style="list-style-type: none">• vymedzenie priestorov pre zriadenie klubu dôchodcov,• rozšírenie opatrovateľskej služby,• zakladanie mimovládnych neziskových organizácií poskytujúcich všeobecne prospešné služby,• ďalšie zavádzanie výpočtovej techniky do školy - zvýšenie počítačovej gramotnosti žiakov a učiteľov,• výstavba oddychovej a športovej zóny v obci,• úprava turistických chodníkov,• podpora záujmových krúžkov zo strany obce,• možnosť získania finančných prostriedkov z fondov EU,• cezhraničná spolupráca s Českou republikou v oblasti kultúry,• výstavba izby folklóru a zvyklostí obce,• výstavba remeselného dvora,• rozvoj sponzorovania kultúry,• obnova zanikajúcich tradícií,• vydanie multimedialných propagačných materiálov o obci, jej kultúrnom dedičstve a tradícií,• zefektívnenie spolupráce s okolitými obcami na regionálnej úrovni,• možnosť rozvíjať agroturistiku,• možnosť rozvoja oddychovej turistiky v okolí• možnosti rozvoja cykloturistických, jazdeckých a náučných chodníkov,	<ul style="list-style-type: none">• nedostatočné materiálne zabezpečenie a podpora talentovanej mládeže v jednotlivých druhoch športov,• nárast sociálnej ohrozenosti mládeže,• nedostatok finančných prostriedkov na výstavbu nových športovo-rekreačných objektov,• nezáujem obyvateľov o rozvoj svojho kultúrneho povedomia,• slabá podpora kultúry zo strany štátu a VUC,• posun priorít mládeže ku konzumnej kultúre,• nedostatok finančných prostriedkov na šírenie miestnej kultúry za hranice katastrálneho územia na obce,• nedokončená rekonštrukcia kultúrneho domu,• prítomnosť NP výrazne obmedzí rozvoj aktivít cestovného ruchu v obci,• nízka tvorba disponibilných zdrojov ekonomických subjektov zamedzí rozvoju podnikateľských aktivít,• náročné získavanie úverových zdrojov,• zaostávanie obce v rozvoji CR sa nakoniec odrazí v úrovni kvality života jeho obyvateľov,
Environmentálne	Environmentálne
<ul style="list-style-type: none">• atraktívne prírodné prostredie• rekonštrukcia miestnych komunikácií• dobudovanie chodníkov• dobudovanie kanalizácie• rekonštrukcia verejného osvetlenia• zatraktívnenie estetického vzhľadu obce• kompletná zmena palivovej základne,• úprava verejných plôch,• zabezpečiť efektívny separovaný zber v celej obci,• dostavba verejnej vodovodnej siete,• dobudovanie miestnej dažďovej kanalizácie,• možnosti materiálového, resp. energetického využitia odpadov pri rešpektovaní duálnych vlastností odpadov,• dôsledné plnenie kvalitatívnych stanovených cieľov v oblasti odpadového hospodárstva,• regulácia koryta miestneho potoka,• výstavba chodníkov popri miestnych komunikáciách,• odstránenie zdrojov znečistenia povrchových a podzemných vôd ohrozujúcich zdroje pitnej vody,• zvýšiť právne vedomie obyvateľstva vo sfére životného prostredia,• rozvoj ekologického poľnohospodárstva a ekologizácia priemyselnej výroby,• obnoviteľné zdroje energie – geotermálna energia, energia biomasy, veterná energia,	<ul style="list-style-type: none">• zhoršujúci sa stav životného prostredia v dôsledku nadmernej hospodárskej činnosti v ostatných častiach kraja,• zhoršujúci sa stav životného prostredia v dôsledku nadmerného využívania fosílnych palív domácnosťami.• ohrozená kvalita pitných a povrchových vôd,• zhoršenie zdravotného stavu obyvateľstva,• znečistenie ovzdušia veľkými zdrojmi znečistenia,• dopady na zdravotný stav obyvateľov,• zníženie biodiverzity,• pretrvávajúce vykurovanie hlavne tuhými palivami,• nárast množstva vyvázaných odpadov,• nízka disciplína pri nakladaní s odpadmi,• neriešenie problému existencie „čiernych“ skládok,



2. Kontrolný zoznam pre hodnotenie možných rizík

Formulár č. A 5 Kontrolný zoznam pre hodnotenie možných rizík

Druh rizika	Objekt rizika	Zdroj rizika	Nežiaduce dôsledky	Pravdepodobnosť
Individuálne	Územie	Nezáujem partnerov/obyvateľov o realizáciu PHSR	Nenaplnenie stanovených cieľov PHSR	Nízka
Technické	Územie	Dopravná zaťaženosť územia	Zaťaženie životného prostredia	Nízka/Stredná
Ekologické	Územie	Zistenie doposiaľ neobjavených starých environmentálnych záťaží	Zvyšovanie znečistenia životného prostredia	Nízka
Sociálne	Územie	Nedostatočné kapacity	Odliv obyvateľstva	Nízka
Ekonomické	Územie	Neatraktívne prostredie pre investorov	Zvyšovanie nezamestnanosti	Nízka



Strategická časť

Strategická časť obsahuje stratégiu rozvoja obce pri zohľadnení jej vnútorných špecifik a určí hlavné ciele a priority rozvoja obce pri rešpektovaní princípov regionálnej politiky v záujme dosiahnutia vyváženého udržateľného rozvoja územia.

Stratégia vyplýva z názorov a požiadaviek obyvateľov obce, zo SWOT analýzy a realizovaných analýz. Definovanie globálneho cieľa a strategických cieľov v jednotlivých oblastiach rozvoja obce je dôležité najmä z hľadiska naplnenia rozvojových zámerov a priorít obce.

Obsah:

- Vízia územia
- Formulácia a návrh stratégie
- Výber a popis strategických cieľov v jednotlivých politikách – oblastiach rozvoja (hospodárska, sociálna, environmentálna)

1. Vízia obce

V súvislosti s Národnou stratégiou regionálneho rozvoja, ktorá predstavuje víziu, že regióny budú schopné využívať svoj vnútorný potenciál ako svoju konkurenčnú výhodu za účelom zvyšovania kvality života lokálneho obyvateľstva, a zároveň v jednotlivých regiónoch budú znižované vnútroregionálne rozdiely:

Obec Lúky bude

- ekonomicky rozvíjajúca sa obec, ktorá podporuje podnikateľov vo vidieckom cestovnom ruchu, tvorbu nových pracovných miest, vybudovanie siete služieb s ponukou obchodov, turistických trás.
- Sociálne a spoločensky atraktívna obec – ktorá bude plniť funkciu miesta pre aktívny život všetkých obyvateľov, starším obyvateľom zabezpečí všetky základné potreby pre plnohodnotný život v dôchodkovom veku, opatrovateľskú službu a sociálnu starostlivosť, zdravotné ošetrovanie v dosahu, pre mladých ľudí možnosť zakladania spolkov, aktívneho stretávania sa, možnosti pre využitie voľného času, tvorba voľnočasových aktivít a spoločenského, kultúrneho a športového vyžitia, vytvorenie vhodných podmienok pre mladé rodiny s deťmi, znižovanie kriminality, vybudovanie atraktívnej obce nielen pre obyvateľov ale i pre turistov a návštevníkov
- obec so zdravým životným prostredím s modernou interaktívne komunikujúcou samosprávou v ekologicky zdravom, tichom a príťažlivom prostredí



Pre roky 2015-2025 s rešpektovaním horeuvedeného spracovateľa navrhujú vízia rozvoja obce, ktorá je zameraná hlavne **na kvalitu života občanov**.

- Priateľská obec, vzdelaných a pracovitých občanov a návštevníkov s pozitívnym vzťahom k obci a k životnému prostrediu.
- Obec aktívna, kultúrne a spoločensky rozvinutá založená na spolupráci obyvateľov a návštevníkov s cieľom zlepšiť životné podmienky a zvýrazniť krásu a prednosti územia.
- Zvyšovanie zamestnanosti prostredníctvom rozvoja vidieckeho podnikateľského prostredia, ktoré je šetrné k životnému prostrediu.
- Úspešnou spoluprácou v regióne, realizáciou regionálnych politík a využitím investícií docieľiť vyvážený rozvoj

Pre naplnenie vízie rozvoja si obec pre roky 2014-2020 stanovila tri prioritné oblasti svojho rozvoja:

1. sociálna oblasť,

2. ekonomická (hospodárska) oblasť,

3. environmentálna oblasť,

V týchto prioritných oblastiach **bude obec vytvárať podmienky** pre zvýšenie kvality života obyvateľov obce, pre zvýšenie jej konkurencieschopnosti a ekonomickej výkonnosti s vyváženým rozvojom oblastí trvale udržateľného rozvoja a rešpektovaním strategických cieľov VÚC –TSK. V prioritných oblastiach rozvoja si obec **stanovila strategické ciele a navrhla opatrenia**, ktorými tieto strategické ciele chce dosiahnuť.

PRIORITOU STRATÉGIE EURÓPA 2020 je dosiahnutie rastu, ktorý je:

Inteligentný - Udržateľný- Inkluzívny

V nadväznosti na PHSR Trenčianskeho samosprávneho kraja a Stratégie Európa 2020 budeme tieto priority dosahovať nasledovným spôsobom:

Inteligentný rast, založený na inováciách, modernizácii a podpore výskumu a vývoja, ktorý vplýva na štatistiky rozvinutosti európskych regiónov. Faktor je treba výrazne posilniť a zhodnotiť. To je možné za predpokladov rozvinutého a kvalitného školstva na úrovni stredného školstva a následných kompetencií v oblasti vyššieho vzdelania. Užšie prepojenie školstva s praxou je nevyhnutnosťou.

- Vzdelávanie – prispôbenie svojich zručností súčasným požiadavkám trhu práce
- Digitálna spoločnosť – väčšie prepojenie digitálnych technológií a zvyšovanie digitálnej gramotnosti obyvateľstva.

Udržateľný rast sa zakladá na:



- Znižovaním emisií a zachovaním biologickej rozmanitosti
- Využívaním nových ekologických technológií
- Budovaním inteligentných rozvodov elektrickej energie
- Zlepšovaním prostredia MSP

Inkluzívny rast znamená efektívne využívanie zdrojov vnútorného prostredia Regiónu: ľudských, prírodných a kapitálových. Významným faktorom je spoluúčasť obyvateľov TSK na tomto inkluzívnom raste. Súvisí s tým najmä rozvoj kreativity obyvateľov vo všetkých typov aktivít najmä rozvoj: cestovného ruchu, kultúry a športu. Dôležitým faktorom je funkčná dopravná infraštruktúra napojená na medzinárodné dopravné koridory so zabezpečenou podporou podnikateľských aktivít využívajúcich miestne ľudské zdroje s potrebnou kvalifikáciou.

2. Strategické ciele

Vízia obce Lúky

Strategický cieľ.

Zvýšenie kvality života obyvateľov prostredníctvom kvalitne dobudovanej technickej a sociálnej infraštruktúry, komplexne dobudovanou ponukou obchodu a služieb, vytvorením bezpečného a atraktívneho priestoru obce.

Formulár č. S 1 - Hierarchia strategických cieľov

Prioritné oblasti		
PO 1 Hospodárska	PO 2 Sociálna	PO 3 Environmentálna
Ciele prioritných oblastí		
Cieľom hospodárskej oblasti je zvyšovanie konkurencieschopnosti a tvorba pracovných príležitostí	Cieľom sociálnej oblasti je vytvoriť podmienky pre kvalitný život občanov	Cieľom environmentálnej oblasti je ochrana a tvorba ŽP
Opatrenia- Oblasti podpory		
Podnikateľské prostredie, malé a stredné podniky	Sociálna starostlivosť	Technická infraštruktúra
Dopravná infraštruktúra	Školstvo a vzdelávanie	Odpadové hospodárstvo
Cestovný ruch	Športová, kultúrna a zdravotnícka infraštruktúra	Protipovodňová ochrana
	Verejná správa	Ochrana prírody a biodiverzity



Prioritné oblasti, oblasti podpory a opatrenia		
PO 1 Hospodárska	PO 2 Sociálna	PO 3 Environmentálna
Oblasť podnikateľského prostredia, malých a stredných podnikov	Oblasť sociálnej starostlivosti	Oblasť technickej infraštruktúry
Opatrenie 1.1 Podpora podnikateľov a zvýšenie zamestnanosti v obci.	Opatrenie 2.1 Komplexná starostlivosť o sociálne znevýhodnené skupiny občanov.	Opatrenie 3.1 Dobudovanie kanalizácie a ČOV, dobudovanie verejného vodovodu
Opatrenie 1.2 Optimálna sieť zmodernizovaných verejných budov.		Opatrenie 3.2 Plynofikácia obce a obnoviteľné zdroje energie
		Opatrenie 3.3 Úsporne a esteticky osvetlená obec a ozvučená s dôrazom na bezpečnosť.
Oblasť dopravnej infraštruktúry	Oblasť školstva a vzdelávania	Oblasť odpadového hospodárstva
Opatrenie 1.3 Kvalitné, bezpečné a udržiavané miestne komunikácie, chodníky	Opatrenie 2.2 Podpora aktivít a projektov v oblasti školstva a vzdelávania vrátane zlepšenia materiálneho technických podmienok škôl a školských zariadení.	Opatrenie 3.4 Obec s účinným, ekonomickým udržateľným a ekologickým systémom odpadového hospodárstva.
Oblasť cestovného ruchu	Oblasť športovej, kultúrnej a zdravotníckej infraštruktúry	Oblasť protipovodňovej ochrany
Opatrenie 1.4 Vytváranie podmienok pre rozvoj cestovného ruchu	Opatrenie 2.3 Podpora kultúrnych, športových a spoločenských podujatí	Opatrenie 3.5 Ochrana obyvateľov pred povodňami.
	Oblasť verejnej správy	Oblasť ochrany prírody a biodiverzity
	Opatrenie 2.4 Skvalitnenie verejných služieb poskytovaných občanom	Opatrenie 3.6 Podpora aktivít v oblasti prírodného dedičstva



Stratégia rozvoja obce Lúky na roky 2015-2025 (Prehľad)

1. Oblasť hospodárskej politiky

Cieľom obce Lúky na roky 2015-2025 v hospodárskej oblasti je zvyšovanie konkurencieschopnosti a tvorba pracovných príležitostí. Tento cieľ sa bude naplňať prostredníctvom opatrení:

- Opatrenie 1.1 Podpora podnikateľov a zvýšenie zamestnanosti v obci.
- Opatrenie 1.2 Optimálna sieť zmodernizovaných verejných budov.
- Opatrenie 1.3 Kvalitné, bezpečné a udržiavané miestne komunikácie, chodníky
- Opatrenie 1.4 Vytváranie podmienok pre rozvoj cestovného ruchu, marketing

2. Oblasť sociálnej politiky

Cieľom obce Lúky na roky 2015-2025 v sociálnej oblasti je vytvoriť podmienky pre kvalitný život občanov. Tento cieľ sa bude naplňať prostredníctvom opatrení:

- Opatrenie 2.1 Komplexná starostlivosť o sociálne znevýhodnené skupiny občanov.
- Opatrenie 2.2 Podpora aktivít a projektov v oblasti školstva a vzdelávania vrátane zlepšenia materiálno technických podmienok škôl a školských zariadení.
- Opatrenie 2.3 Podpora kultúrnych, športových a spoločenských podujatí
- Opatrenie 2.4 Skvalitnenie verejných služieb poskytovaných občanom

3. Oblasť environmentálnej politiky

Cieľom obce Lúky na roky 2015-2025 v environmentálnej oblasti je ochrana a tvorba ŽP. Tento cieľ sa bude naplňať prostredníctvom opatrení:

- Opatrenie 3.1 Dobudovanie kanalizácie, verejného vodovodu a ČOV
- Opatrenie 3.2 Plynifikácia obce a obnoviteľné zdroje
- Opatrenie 3.3 Úsporne a esteticky osvetlená obec a ozvučená s dôrazom na bezpečnosť.
- Opatrenie 3.4 Obec s účinným, ekonomicky udržateľným a ekologickým systémom odpadového hospodárstva.
- Opatrenie 3.5 Ochrana obyvateľov pred povodňami.
- Opatrenie 3.6 Podpora aktivít v oblasti prírodného dedičstva



3. Programová časť

Obsah:

- Konkrétne opatrenia a projekty vrátane ich priradenia k jednotlivým cieľom a prioritám
- Súbor ukazovateľov výsledkov a dopadov vrátane východiskových a cieľových hodnôt

Programová časť PHSR obsahuje najmä zoznam opatrení a aktivít na zabezpečenie realizácie programu rozvoja obce, t. j. obsahuje podrobnejšie rozpracovanie strategických cieľov v hospodárskej, sociálnej a environmentálnej politike minimálne na úroveň opatrení a aktivít, ktoré sú tvorené vecne príbuznými skupinami projektov.

Formulár č. P 1 - Prehľad opatrení, projektov a aktivít podľa oblastí

OP.		2015	2016	2017	2018	2019	2020	2020-25
1.1	Podpora podnikateľov a zvýšenie zamestnanosti v obci							
1.1.1	Spracovanie stratégie podpory podnikania a zvýšenie informovanosti o možnostiach podpory zo strany obce, VUC, štátu, EÚ							
1.1.2	Komunikácia s hlavnými sociálno-ekonomickými partnermi pri koordinácii rozvojových aktivít							
1.1.3	Vytvorenie ekonomických a technických podmienok pre výstavbu priemyselnej zóny (výkup pozemkov, technická dokumentácia, IS)							
1.1.4	Vymedzenie prenajímateľných priestorov – polyfunkčný objekt- zdravotné stredisko – kompletná rekonštrukcia							
1.1.5	Zakladanie malých a stredných podnikov s majetkovou účasťou obce – bytovka, pálenica							
1.1.6	Podpora tradičných odvetví a zavádzanie nových technológií- poľnohospodárstvo							
1.2.	Optimálna sieť zmodernizovaných verejných budov							
1.2.1	Rekonštrukcia obecného úradu s kultúrnym domom							
1.2.2	Rekonštrukcia domu smútku kompletná s vybavením							
1.2.3	Rekonštrukcia obecného cintorína (oplotenie, chodníky, dobudovanie osvetlenia)							
1.2.4	Výstavba amfiteátra							
1.2.5	Rekonštrukcia futbalového ihriska - kompletná rekonštrukcia či čiastočná							
1.2.6	Rekonštrukcia hasičskej zbrojnice - kompletná rekonštrukcia							
1.2.7	Rekonštrukcia obecnej knižnice (digitalizácia, vybavenie, kompletná rekonštrukcia)							



1.3	Kvalitné bezpečné a udržiavané miestne komunikácie, chodníky							
1.3.1	Rekonštrukcia miestnych komunikácií (kompletná) a dobudovanie do nových častí							
1.3.2	Výstavba chodníkov v celej obci a v nových častiach, úprava verejných priestranstiev							
1.3.3	Rekonštrukcia zastávok							
1.3.4	Výstavba/rekonštrukcia parkovísk – kultúrny dom, ZS, cintorín, OD Helena Duníková, reštaurácia Niva							
1.3.5	Značenie ciest chodníkov a ulíc, dopravné značenie, merače rýchlosti, spomaľovače - Značenie ulíc na miestnej úrovni podľa zaužívaných názvov							
1.3.6	Vybudovanie námestia v centre obce							
1.4	Vytváranie podmienok pre rozvoj cestovného ruchu							
1.4.1	Výstavba multifunkčného športového areálu (ihriská minifutbal, florbal, kolkáreň, tenisový kurt)							
1.4.2	Výstavba pamätnej izby							
1.4.3	Vybudovanie rozhľadne							
1.4.4	Dostupnosť a propagácia prírodných a historických pamiatok							
1.4.5	Vybudovanie remeselného dvora v centre obce							
1.4.6	Podpora vytvárania nových atraktivít v obci							
1.4.7	Spracovanie histórie, monografie obce							
1.4.8	Prepojenie obce so subjektami cestovného ruchu a agroturistiky, poľnohospodárske a agro- podniky v obci							
1.4.9	Zachovanie a rozvoj ľudových tradícií a ich maximálne využitie v CR – ľudový súbor v obci, divadelný súbor, športové kluby							
1.4.10	Spracovanie kalendára podujatí							
1.4.11	Spolupráca s ostatnými obcami - Medziobecná spolupráca medzi okolitými obcami							
1.4.12	Uzavretie dohôd s podnikateľmi v CR a podporovanie aktivít							
2.1	Komplexná starostlivosť o sociálne znevýhodnené skupiny občanov							
2.1.1.	Zriaďiť zariadenie poskytujúce opatrovateľské služby-denné centrum pre dôchodcov, rozvoz jedál, nákup auta							
2.1.2	Výstavba nájomného bytového domu							
2.1.3	Klubová a spolková činnosť v obci –aktivity, výlety							
2.1.4	Znižovanie nezamestnanosti a aktivácia nezamestnaných – práce pre nezamestnaných zabezpečenie pracovných pomôcok a náradia, školenia, poistenie, spolupráca s ÚPSVaR, podpora zamestnávania obyvateľov							
2.2	Podpora aktivít a projektov v oblasti školstva a vzdelávania vrátane zlepšenia materiálnych technických podmienok škôl a školských zariadení							



2.2.1	Rekonštrukcia Materskej školy (kompletná rekonštrukcia, vybavenie a dobudovanie vonkajšieho areálu)						
2.2.2	Podpora vzdelávacích programov MŠ, krúžková činnosť, vydávanie publikácií, interaktívne programy, výmenné pobyty, technologické vybavenie						
2.3	Podpora kultúrnych, športových a spoločenských podujatí						
2.3.1	Organizovanie pravidelných podujatí						
2.3.2	Spolupráca so spolkami a jednotlivcami pôsobiacimi v tejto sfére						
2.3.3	Zachovanie a rozvoj ľudových tradícií (folklór, hudba, pôvodný odev) a ich maximálne využitie v cestovnom ruchu						
2.4	Skvalitnenie verejných služieb poskytovaných občanom						
2.4.1	Projekt elektronizácie služieb verejnej správy						
2.4.2	Aktualizácia/tvorba rozvojových dokumentov obce –						
2.4.3	Využívanie medzinárodnej spolupráce pre rozvojové aktivity a propagáciu obce, budovanie partnerstiev- vytváranie partnerstiev s družobnou obcou						
2.4.4	Rekonštrukcia káblovej televízie, výmena zariadení, optických káblov, podperných bodov, zavedenie internetu do káblovej TV, internet						
2.4.5	Nákup techniky, traktora so štiepkovačom, vlečkou, radlicou, posýpačom, traktorbager, príp. malé nákladné vozidlo.						
3.1	Dobudovanie kanalizácie, verejného vodovodu a ČOV						
3.1.1	Dostavba miestnej kanalizácie na území celej obce						
3.1.2	Vybudovanie verejného vodovodu						
3.2	Plynofikácia obce a obnoviteľné zdroje						
3.2.1	Vybudovanie plynových prípojok						
3.2.2	Využívanie obnoviteľných zdrojov energie - Solárne panely, fotovoltaika, biomasa, alternatívne zdroje energie – využitie v obecných budovách ale i podpora a osвета medzi obyvateľmi Znižovanie energetickej náročnosti verejných budov						
3.3	Úsporne, esteticky osvetlená a ozvučená obec s dôrazom na bezpečie						
3.3.1	Modernizácia a rekonštrukcia verejného osvetlenia a dobudovanie do nových častiach obce,						
3.3.2	Rekonštrukcia a modernizácia verejného rozhlasu a ústredne, bezdrôtový, rozšírenie verejného rozhlasu do nových ulíc a lokalít						
3.3.3	Kamerové systémy v centre obce						
3.4	Obec s účinným ekonomicky udržateľným a ekologickým systémom odpadového hospodárstva						



3.4.1	Nakladanie s komunálnym a drobným stavebným odpadom, mobilne zbery, triedenie odpadu, odstránenie čiernych a nelegálnych skládok, revitalizácia územia.						
3.4.2	Vybudovanie zberného dvora – výstavba budovy, oploenie, zabezpečenie technológií na zber, separovanie a zhodnocovanie odpadov, kontajnerové stojiská pri družstve						
3.4.3	Projekty osvetu a propagácie separovaného zberu						
3.4.4	Spracovanie biologického odpadu a zriadenie kompostoviska + technické vybavenie						
3.4.5	Zakúpenie kompostérov do každej domácnosti						
3.5	Ochrana obyvateľov pred povodňami						
3.5.1	Projekt protipovodňových opatrení a regulácie toku – Biela voda, Dankovský potok						
3.5.2	Projekt budovania odvodňovacích jarkov v celom katastri obce						
3.6	Podpora aktivít v oblasti prírodného dedičstva						
3.6.1	Vybudovanie náučného chodníka s informačnými tabuľkami o atraktivitách v obci a jej histórii, vytvoriť tak spojenie s okolitými obcami a zatriktívniť tak územie pre turistov						
3.6.2	Vytvorenie cyklistickej trasy, prepojenie s okolitými obcami, nevyhnutné budú samozrejme terénne úpravy v niektorých miestach						
3.6.3	Rekonštrukcia pamiatok v obci						

3.1 Súbor ukazovateľov výsledkov a dosahov vrátane východiskových a cieľových hodnôt

Súčasťou PHSR je určenie merateľných ukazovateľov, ktoré sú potrebné pre monitorovanie a hodnotenie plnenia PHSR. Ide o mechanizmus plnenia opatrení prostredníctvom vykonávania jednotlivých aktivít. Tieto hodnoty sa zbierajú počas viacerých rokov. Merateľné ukazovatele predstavujú výstupy v danej oblasti. K merateľným ukazovateľom zaraďujeme i tie, ktoré sú zamerané na sledovanie cieľovej skupiny každej z oblastí.

Ukazovatele výstupov, výsledkov a dopadov sú spracované v nasledovnej tabuľke:



Formulár č.P2 Ukazovatele výstupu, výsledku a dosahu

OP.		Ukazovateľ výstupu	Počiatočná hodnota ukazovateľa	Plánovaná hodnota ukazovateľa	Rozpočet obce	Externé zdroje	Spolu náklady
1.1	Podpora podnikateľov a zvýšenie zamestnanosti v obci						
1.1.1	Spracovanie stratégie podpory podnikania a zvýšenie informovanosti o možnostiach podpory zo strany obce, VUC, štátu, EÚ	Zapojení podnikatelia (počet)	0	5	500,00€	4 500,00€	5 000,00€
1.1.2	Komunikácia s hlavnými sociálno-ekonomickými partnermi pri koordinácii rozvojových aktivít	Rozvojové aktivity (počet)	0	2	500,00€	4 500,00€	5 000,00€
1.1.3	Vytvorenie ekonomických a technických podmienok pre výstavbu priemyselnej zóny (výkup pozemkov, technická dokumentácia, IS)	Využitelnosť priemyselnej zóny (%)	30%	90%	500,00€	4 500,00€	5 000,00€
1.1.4	Vymedzenie prenajímateľných priestorov – polyfunkčný objekt- zdravotné stredisko – kompletná rekonštrukcia	Počet	0	1	15 000,00€	135 000,00€	150 000,00€
1.1.5	Zakladanie malých a stredných podnikov s majetkovou účasťou obce – bytovka, pálenica	Počet	0	1	500,00€	4 500,00€	5 000,00€
1.1.6	Podpora tradičných odvetví a zavádzanie nových technológií- poľnohospodárstvo	Podpora	30%	80%	500,00€	4 500,00€	5 000,00€
1.2.	Optimálne sieť zmodernizovaných verejných budov						
1.2.1	Rekonštrukcia obecného úradu s kultúrnym domom	Rozsah rekonštrukcie (%)	50%	100%	30 000,00€	270 000,00€	300 000,00€
1.2.2	Rekonštrukcia domu smútku kompletná s vybavením	Rozsah rekonštrukcie (%)	50%	100%	10 000,00€	90 000,00€	100 000,00€
1.2.3	Rekonštrukcia obecného cintorína (oplotenie, chodníky, dobudovanie osvetlenia)	Rozsah rekonštrukcie (%)	50%	100%	8 000,00€	72 000,00	80 000,00€
1.2.4	Výstavba amfiteátra	Počet	0	1	10 000,00€	90 000,00€	100 000,00€
1.2.5	Rekonštrukcia futbalového ihriska - kompletná rekonštrukcia či čiastočná	Rozsah rekonštrukcie (%)	30%	100%	15 000,00€	135 000,00€	150 000,00€
1.2.6	Rekonštrukcia hasičskej zbrojnice - kompletná rekonštrukcia	Rozsah rekonštrukcie (%)	30%	100%	25 000,00€	225 000,00€	250 000,00€
1.2.7	Rekonštrukcia obecnej knižnice (digitalizácia, vybavenie, kompletná rekonštrukcia)	Rozsah rekonštrukcie (%)	30%	100%	2 000,00€	18 000,00€	20 000,00€
1.3	Kvalitné bezpečné a udržiavané miestne komunikácie, chodníky						



PROGRAM HOSPODÁRSKEHO A SOCIÁLNEHO ROZVOJA OBCE LÚKY

1.3.1	Rekonštrukcia miestnych komunikácií (kompletná) a dobudovanie do nových častí	Rozsah rekonštrukcie (%)	40%	100%	40 000,00€	360 000,00€	400 000,00€
1.3.2	Výstavba chodníkov v celej obci a v nových častiach, úprava verejných priestranstiev	Rozsah výstavby (%)	80%	100%	20 000,00€	180 000,00€	200 000,00€
1.3.3	Rekonštrukcia zastávok	Rozsah rekonštrukcie (%)	30%	100%	500,00€	4 500,00€	5 000,00€
1.3.4	Výstavba/rekonštrukcia parkovísk – kultúrny dom, ZS, cintorín, OD Helena Duníková, reštaurácia Niva	Rozsah rekonštrukcie (%)	40%	100%	10 000,00€	90 000,00€	100 000,00€
1.3.5	Značenie ciest chodníkov a ulíc, dopravné značenie, merače rýchlosti, spomaľovače - Značenie ulíc na miestnej úrovni podľa zaužívaných názvov	Rozsah značenia (%)	40%	100%	2 000,00€	18 000,00€	20 000,00€
1.3.6	Vybudovanie námestia v centre obce	Počet	0	1	5 000,00€	45 000,00€	50 000,00€
1.4	Vytváranie podmienok pre rozvoj cestovného ruchu						
1.4.1	Výstavba multifunkčného športového areálu (ihriská, minifutbal, florbal, kolkáreň, tenisový kurt)	Rozsah výstavby (%)	0%	100%	15 000,00€	135 000,00€	150 000,00€
1.4.2	Výstavba pamätnej izby	Počet	0	1	2 000,00€	18 000,00€	20 000,00€
1.4.3	Vybudovanie rozhľadne	Počet	0	1	8 000,00€	72 000,00€	80 000,00€
1.4.4	Dostupnosť a propagácia prírodných a historických pamiatok	Propagácia (%)	50%	80%	1 000,00€	9 000,00€	10 000,00€
1.4.5	Vybudovanie remeselného dvora v centre obce	Počet	0	1	5 000,00€	45 000,00€	50 000,00€
1.4.6	Podpora vytvárania nových atraktivít v obci	Realizované projekty (počet)	0	1	1 000,00€	9 000,00€	10 000,00€
1.4.7	Spracovanie histórie, monografie obce	Počet	0	1	500,00€	4 500,00€	5 000,00€
1.4.8	Prepojenie obce so subjektami cestovného ruchu a agroturistiky, poľnohospodárske a agro-podniky v obci	Realizované projekty (počet)	0	3	500,00€	4 500,00€	5 000,00€
1.4.9	Zachovanie a rozvoj ľudových tradícií a ich maximálne využitie v CR – ľudový súbor v obci, divadelný súbor, športové kluby	Zvýšenie využitia (%)	30%	90%	2 000,00€	18 000,00€	20 000,00€
1.4.10	Spracovanie kalendára podujatí	Počet	0	1	500,00€	4 500,00€	5 000,00€
1.4.11	Spolupráca s ostatnými obcami - Medziobecná spolupráca medzi okolitými obcami	Počet	0	3	1 000,00€	9 000,00€	10 000,00€



PROGRAM HOSPODÁRSKEHO A SOCIÁLNEHO ROZVOJA OBCE LÚČKY

1.4.12	Uzavretie dohôd s podnikateľmi v CR a podporovanie aktivít	Počet	0	3	500,00€	4 500,00€	5 000,00€
2.1	Komplexná starostlivosť o sociálne znevýhodnené skupiny občanov						
2.1.1.	Zriaďiť zariadenie poskytujúce opatrovateľské služby-denné centrum pre dôchodcov, rozvoz jedál, nákup auta	Využitelnosť (%)	0%	100%	20 000,00€	180 000,00€	200 000,00€
2.1.2	Výstavba nájomného bytového domu	Počet bytových domov	0	1	40 000,00€	360 000,00€	400 000,00€
2.1.3	Klubová a spolková činnosť v obci –aktivity, výlety	Spolupráca a činnosť spolkov (%)	50%	90%	1 000,00€	9 000,00€	10 000,00€
2.1.4	Znižovanie nezamestnanosti a aktivácia nezamestnaných – práce pre nezamestnaných zabezpečenie pracovných pomôcok a náradia, školenia, poistenie, spolupráca s ÚPSVaR, podpora zamestnávania obyvateľov	Zapojení nezamestnaní	0	5	2 000,00€	18 000,00€	20 000,00€
2.2	Podpora aktivít a projektov v oblasti školstva a vzdelávania vrátane zlepšenia materiálno technických podmienok škôl a školských zariadení						
2.2.1	Rekonštrukcia Materskej školy (kompletná rekonštrukcia, vybavenie a dobudovanie vonkajšieho areálu)	Rozsah rekonštrukcie (%)	50%	100%	20 000,00€	180 000,00€	200 000,00€
2.2.2	Podpora vzdelávacích programov MŠ, krúžková činnosť, vydávanie publikácií, interaktívne programy, výmenné pobyty, technologické vybavenie	Zlepšenie úrovne (%)	50%	100%	500,00€	4 500,00€	5 000,00€
2.3	Podpora kultúrnych, športových a spoločenských podujatí						
2.3.1	Organizovanie pravidelných podujatí	Zlepšenie úrovne (%)	70%	100%	1 000,00€	9 000,00€	10 000,00€
2.3.2	Spolupráca so spolkami a jednotlivcami pôsobiacimi v tejto sfére	Zapojenie spolkov do diania v obci (%)	30%	100%	1 000,00€	9 000,00€	10 000,00€
2.3.3	Zachovanie a rozvoj ľudových tradícií (folklór, hudba, pôvodný odev) a ich maximálne využitie v cestovnom ruchu	Využitelnosť tradícií (%)	20%	100%	1 000,00€	9 000,00€	10 000,00€
2.4	Skvalitnenie verejných služieb poskytovaných občanom						
2.4.1	Projekt elektronizácie služieb verejnej správy	Podiel zvýšenia e-verejnej správy	10%	100%	2 000,00€	18 000,00€	20 000,00€



PROGRAM HOSPODÁRSKEHO A SOCIÁLNEHO ROZVOJA OBCE LÚKY

2.4.2	Aktualizácia/tvorba rozvojových dokumentov obce	Počet	0	1	2 000,00€	18 000,00€	20 000,00€
2.4.3	Využívanie medzinárodnej spolupráce pre rozvojové aktivity a propagáciu obce, budovanie partnerstiev- vytváranie partnerstiev s družobnou obcou	Partneri (počet)	0	2	2 000,00€	18 000,00€	20 000,00€
2.4.4	Rekonštrukcia káblovej televízie, výmena zariadení, optických káblov, podperných bodov, zavedenie internetu do káblovej TV, internet	Rozsah využitia (%)	20%	100%	5 000,00€	45 000,00€	50 000,00€
2.4.5	Nákup techniky, traktora so štiepkovačom, vlečkou, radlicou, posýpačom, traktorbager, príp. malé nákladné vozidlo.	Rozsah využitia	20%	100%	15 000,00€	135 000,00€	150 000,00€
3.1	Dobudovanie kanalizácie, verejného vodovodu a ČOV						
3.1.1	Dostavba miestnej kanalizácie na území celej obce	Rozsah (%)	70%	100 %	45 000,00€	405 000,00€	450 000,00€
3.1.2	Vybudovanie verejného vodovodu	Rozsah (%)	0%	100 %	50 000,00€	2 500 000,00€	3 000 000,00€
3.2	Plynofikácia obce a obnoviteľné zdroje						
3.2.1	Vybudovanie plynových prípojok	Rozsah (%)	70%	100%	50 000,00€	4 950 000,00€	5 000 000,00€
3.2.2	Využívanie obnoviteľných zdrojov energie - Solárne panely, fotovoltaika, biomasa, alternatívne zdroje energie – využitie v obecných budovách ale i podpora a osвета medzi obyvateľmi Znižovanie energetickej náročnosti verejných budov	Úspora (%)	0%	30-50%	15 000,00€	135 000,00€	150 000,00€
3.3	Úsporne, esteticky osvetlená a ozvučená obec s dôrazom na bezpečie						
3.3.1	Modernizácia a rekonštrukcia verejného osvetlenia a dobudovanie do nových častiach obce ,	Podiel rekonštrukcie (%)	70%	100%	7 000,00€	63 000,00€	70 000,00€
3.3.2	Rekonštrukcia a modernizácia verejného rozhlasu a ústredne, bezdrôtový, rozšírenie verejného rozhlasu do nových ulíc a lokalít	Podiel rekonštrukcie (%)	70%	100%	7 000,00€	63 000,00€	70 000,00€
3.3.3	Kamerové systémy v centre obce	Kamerový systém v centre (%)	0%	100%	2 000,00€	18 000,00€	20 000,00€
3.4	Obec s účinným ekonomicky udržateľným a ekologickým systémom odpadového hospodárstva						



PROGRAM HOSPODÁRSKEHO A SOCIÁLNEHO ROZVOJA OBCE LÚKY

3.4.1	Nakladanie s komunálnym a drobným stavebným odpadom, mobilne zbery, triedenie odpadu, odstránenie čiernych a nelegálnych skládok, revitalizácia územia.	Zlepšenie triedenia odpadu (%)	30%	90%	5 000,00€	45 000,00€	50 000,00€
3.4.2	Vybudovanie zberného dvora – výstavba budovy, oploenie, zabezpečenie technológií na zber, separovanie a zhodnocovanie odpadov, kontajnerové stojiská pri družstve	Počet zberných dvorov	0	1	10 000,00€	90 000,00€	100 000,00€
3.4.3	Projekty osvetu a propagácie separovaného zberu	Zvýšenie informovanosti (%)	10%	70%	500,00€	4 500,00€	5 000,00€
3.4.4	Spracovanie biologického odpadu a zriadenie kompostoviska + technické vybavenie	Podiel spracovania (%)	10%	100%	5 000,00€	45 000,00€	50 000,00€
3.4.5	Zakúpenie kompostérov do každej domácnosti	Podiel spracovania (%)	10%	100%	3 000,00€	27 000,00€	30 000,00€
3.5	Ochrana obyvateľov pred povodňami						
3.5.1	Projekt protipovodňových opatrení a regulácie toku –Biela voda, Dankovský potok	Protipovodňové opatrenia realizované na toku (%)	10%	100%	15 000,00€	135 000,00€	150 000,00€
3.5.2	Projekt budovania odvodňovacích jarkov v celom katastri obce	Odvodňovacie jarky (%)	10%	100%	8 000,00€	72 000,00€	80 000,00€
3.6	Podpora aktivít v oblasti prírodného dedičstva						
3.6.1	Vybudovanie náučného chodníka s informačnými tabuľami o atraktivitách v obci a jej histórii, vytvoriť tak spojenie s okolitými obcami a zatraktívniť tak územie pre turistov	Rozsah výstavby (%)	0%	100%	2 000,00€	18 000,00€	20 000,00€
3.6.2	Vytvorenie cyklistickej trasy, prepojenie s okolitými obcami, nevyhnutné budú samozrejme terénne úpravy v niektorých miestach	Rozsah výstavby (%)	0%	100%	10 000,00€	90 000,00€	100 000,00€
3.6.3	Rekonštrukcia pamiatok v obci	Rozsah výstavby (%)	20%	100%	20 000,00€	180 000,00€	200 000,00€



4. Realizačná časť

Realizačná časť je zameraná na popis postupov inštitucionálneho a organizačného zabezpečenia realizácie programu rozvoja obce, systém monitorovania a hodnotenia plnenia programu rozvoja obce na základe stanovených merateľných ukazovateľov, vecný a časový harmonogram realizácie programu rozvoja formou akčných plánov.

- Popis úloh jednotlivých partnerov pri realizácii PHSR
- Popis inštitucionálneho a organizačného zabezpečenia realizácie PHSR, spôsob komunikácie, kooperácie a koordinácie
- Stručný popis komunikačnej stratégie PHSR k jednotlivým skupinám
- Systém monitorovania a hodnotenia

Plán hodnotenia a monitorovania realizácie PHSR, Monitorovacia správa

4.1 Popis úloh jednotlivých partnerov pre realizáciu PHSR

Začiatok realizácie PHSR sa začína po vypracovaní a schválení PHSR v obecnom zastupiteľstve a zabezpečuje ju počas platnosti PHSR podľa zákona č. 539/2008 Z. z. o podpore regionálneho rozvoja. Obec na účely podpory regionálneho rozvoja **„zabezpečuje a koordinuje vypracovanie a realizáciu programu hospodárskeho rozvoja a sociálneho rozvoja obce, pravidelne ho monitoruje a každoročne vyhodnocuje jeho plnenie, zabezpečuje súlad programu hospodárskeho rozvoja a sociálneho rozvoja obce s územnoplánovacou dokumentáciou, ak jej spracovanie vyžaduje osobitný predpis.“**

Partneri

Pri samotnej realizácii PHSR vystupujú partneri projektu s ktorými má obec dlhodobé skúsenosti a spolupráca prebiehala i v minulosti. Ide najmä o organizácie pôsobiace v obci, ale i samotných podnikateľov. Partnermi sú aj susedné obce, s ktorými je úzka spolupráca nielen v projektoch technického zamerania, ale i pri organizácii spoločenských aktivít.

Dôležité partnerstvá sú i v oblasti členstva obce v mikroregionálnom združení miest a obcí, ale i v MAS Naše Považie, ktorá je založená na základe spolupráce miestnych samospráv, podnikateľov a subjektov tretieho sektora.



4.2 Organizačné a inštitucionálne zabezpečenie realizácie PHSR

Organizačné zabezpečenie

Obecný úrad má v oblasti prípravy a realizácie programu rozvoja dostatočné skúsenosti na programovej aj projektovej úrovni: z prípravy, realizácie a hodnotenia programu hospodárskeho a sociálneho rozvoja mesta (2007-2013), z prípravy a realizácie projektov financovaných zo štrukturálnych fondov v Programovom období 2007-2013 ako i z prípravy a realizácie projektov financovaných z rôznych dotačných titulov v rokoch 2007-2013.

Základnými orgánmi obce sú starosta obce a obecné zastupiteľstvo. Tieto orgány spolupracovali pri príprave PHSR a budú dohliadať na pravidelné získavanie pripomienok od partnerov, poslancov a verejnosti.

Obecné zastupiteľstvo

Najvyšším orgánom obce je obecné zastupiteľstvo, ktoré PHSR schvaľuje a zabezpečuje jeho plnenie. Obecné zastupiteľstvo taktiež rozhoduje o realizácii projektov zo štrukturálnych fondov a ich spolufinancovaní. V prípade hodnotenia PHSR obecné zastupiteľstvo schvaľuje hodnotiace a monitorovacie správy a rozhoduje o aktualizácii programu. Obecné zastupiteľstvo môže rozdeliť jednotlivé priority programu a akčného plánu komisiám OcÚ zaoberajúcim sa monitorovaním a hodnotením.

Starosta obce

Najvyšším výkonným orgánom obce je starosta obce, ktorý podpisuje schválenie dokumentu, riadi samotný proces implementácie, zastupuje obec vo veciach verejných.

Inštitucionálne zabezpečenie

Administratívne a inštitucionálne náležitosti obce, ako aj orgánov zriadených obecným zastupiteľstvom, uskutočňuje obecný úrad, ktorého činnosť riadi starosta obce.

Formulár č. R1 Realizácia činností PHSR

Činnosť	OZ	Starosta obce	Komisie obce	OcÚ	Hlavný kontrolór
Financovanie	Schvaľuje	riadi	hodnotí	vykonáva	
Implementácia	Schvaľuje	riadi	hodnotí	vykonáva	
Hodnotenie	Schvaľuje	riadi		vykonáva	
Monitorovanie	Schvaľuje	riadi	hodnotí	vykonáva	
Kontrola	Schvaľuje	riadi	navrhne		vykonáva



4.3 Komunikačná stratégia

Komunikačná stratégia obce bude založená na informovanosti občanov. Prostredníctvom komunikačnej stratégie obec informuje o svojich cieľoch, aktivitách, plánoch, ale vyvíja i snahu o zapojenie verejnosti a získanie ich názorov a pripomienok.

Potrebuje aj informovanie zamestnancov a partnerov o aktuálnom dianí v oblasti, preto bude cieľom obce zvyšovať ich vedomosti prostredníctvom vzdelávacích aktivít.

Hlavným nástrojom komunikácie obce je jej webová stránka. Nasledujú úradná tabuľa, verejný rozhlas, obecné noviny.

Komunikačná stratégia začala prebiehať už v čase príprav PHSR, zapojením verejnosti a v tomto duchu sa bude niesť až po koniec programového obdobia a platnosti PHSR.

Program hospodárskeho a sociálneho rozvoja obce podlieha schvaľovaniu obecným zastupiteľstvom. Ako komunikačný nástroj slúži „Materiál na rokovanie obecného zastupiteľstva“. Vstupné informácie pripravujú zamestnanci obecného úradu, prerokúva sa v komisiách zastupiteľstva a po spracovaní informácií rokujú o ňom poslanci obecného zastupiteľstva. Zasadnutie Obecného zastupiteľstva je verejné a tiež uvedený materiál je prístupný verejnosti. O zasadnutí obecného zastupiteľstva je obyvateľstvo informované prostredníctvom informačných kanálov: miestny rozhlas a informačná tabuľa.

4.4 Monitorovanie a hodnotenie

Monitorovanie

Program hospodárskeho a sociálneho rozvoja obce je strednodobý dokument, to znamená, že je vypracovaný na dlhšie časové obdobie. Toto je dôvod prečo ho je potrebné priebežne sledovať a monitorovať od začiatku jeho platnosti až po jeho ukončenie.

Údaje pre monitorovanie sú merateľné ukazovatele aktivít v PHSR, ktoré sú vymenované vo Formulári č. R2.

Ako výstupný materiál monitorovania slúži monitorovacia správa PHSR, ktorú zostavujú zamestnanci obce v spolupráci s komisiami a zodpovednosť za ňu preberá starosta obce. Monitorovanie je dôležitou súčasťou realizácie PHSR, nakoľko práve monitorovacia správa predstavuje komplexnú informáciu o plnení opatrení a aktivít na dané programové obdobie.

Hodnotenie PHSR

Hodnotenie PHSR bude prebiehať priebežne a systematicky počas celej doby platnosti PHSR až po jeho ukončenie. Hodnotenie sa vykonáva na operatívnej úrovni a vykonáva sa každoročne v zmysle platnej legislatívy zákona č. 539/2008 Z.z. o podpore regionálneho rozvoja. Hlavným zdrojom informácií je monitorovacia správa. Výstupom je hodnotiaca



správa, ktorú bude každoročne schvaľovať OZ. Hodnotiace a monitorovacie správy predstavujú dôležitý aspekt pre rozhodnutia OZ a starostu obce pri riadení implementácie programu za účelom dosiahnutia stanovených cieľov jednotlivých prioritných oblastí PHSR.

Formulár č. R 2 Plán hodnotenia a monitorovania realizácie PHSR

Plán priebežných hodnotení PHSR na programové obdobie 2014 - 2020		
Typ hodnotenia	Prvé hodnotenie	Dôvod vykonania/ periodicita
Ad hoc hodnotenie celého PHSR alebo jeho časti	2015-2025	Každoročne v zmysle platnej legislatívy: Zákon č. 539/2008 Z.z. o podpore regionálneho rozvoja.
Tematické hodnotenie časti PHSR	2016	Téma hodnotenia identifikovaná ako riziková časť vo výročnej monitorovacej správe za predchádzajúci kalendárny rok
Ad hoc mimoriadne hodnotenie		<ul style="list-style-type: none">• Pri značnom odklone od stanovených cieľov a doľahnutých hodnôt ukazovateľov.• Pri návrhu na revíziu PHSR.
Ad hoc hodnotenie celého PHSR	2017, 2020	V prípade aktualizácie PHSR podľa platnej Metodiky pre vypracovanie PHSR, ktoré sa očakáva každé 3-4 roky.
Ad hoc hodnotenie celého PHSR alebo jeho časti		Na základe rozhodnutia starostu obce v zmysle príslušných predpisov, na základe rozhodnutia kontrolného orgánu obce, na základe podnetu poslancov, na základe protokolu Národného kontrolného úradu SR a na základe Správy auditu
Ad hoc hodnotenie celého PHSR alebo jeho časti	2020	Na základe rozhodnutia starostu obce o prípade strategického dokumentu Programu hospodárskeho a sociálneho rozvoja obce pre nasledujúce programové obdobie.

Formulár č. R3 – Monitorovacia správa – príloha č. 1 PHSR



5. Finančná časť

PHSR obsahuje aj finančnú časť, ktorá bezprostredne nadväzuje na predchádzajúce časti. Obsahom je finančné zabezpečenie jednotlivých častí a opatrení.

Finančná časť obsahuje:

- Indikatívny finančný plán na celú realizáciu PHSR
- Model viaczdrojového financovania jednotlivých opatrení, aktivít za účasti sociálno-ekonomických partnerov v území prepojených na programový rozpočet

5.1 Indikatívny finančný plán na celú realizáciu PHSR

Finančný plán sa skladá z troch skupín realizácie PHSR, celkové finančné náklady počas celej doby realizácie sú uvedené v nasledovnej tabuľke.

Formulár č. F 1 – Indikatívny rozpočet – sumarizácia

Politika	Spolu
I. Hospodárska politika	2 420 000,00€
II. Sociálna politika	1 125 000,00€
III. Environmentálna politika	9 545 000,00€

5.2 Model viaczdrojového financovania jednotlivých opatrení

Projekty uvedené v Programe hospodárskeho a sociálneho rozvoja obce budú realizované predovšetkým z:

A Riadne zdroje finančného zabezpečenia

A. 1 Verejné zdroje

- a) štátny rozpočet vrátane finančných prostriedkov z rozpočtových kapitol ministerstiev (dotačné tituly jednotlivých rozpočtových kapitol ministerstiev, príp. Úradu Vlády SR)
- b) štátne účelové fondy (Envirofond, Štátny fond rozvoja bývania, Recyklačný fond)
- c) rozpočet vyšších územných celkov (VÚC Trenčín)
- d) rozpočet obcí a miest (vlastné zdroje)



A.2 Iné zdroje

- e) prostriedky fyzických osôb
- f) prostriedky právnických osôb
- g) úvery
- h) príspevky medzinárodných organizácií
- i) prostriedky vyplývajúce z medzinárodných zmlúv o poskytnutí grantu uzatvorených medzi Slovenskou republikou a inými štátmi (Nórsky finančný mechanizmus, bilaterálne dohody, Švajčiarsky finančný mechanizmus)
- j) iné prostriedky, ak to ustanoví osobitný predpis

B Doplnkové zdroje finančného zabezpečenia

a) finančné prostriedky z Európskej únie, v programovom období 2014 - 2020 tzv. európske štrukturálne a investičné fondy (EŠIF), určené hospodársky zaostalým regiónom (ktoré podľa ukazovateľov hospodárskeho rozvoja a sociálneho rozvoja vykazujú nižšiu úroveň rozvoja, ako je priemerná úroveň Európskej únie) a regiónom s nepriaznivou štruktúrou zamestnanosti a podnikateľského prostredia. Priradenie jednotlivých projektových zámerov k programovej štruktúre (EŠIF) je indikatívne a bude sa upresňovať po schválení jednotlivých operačných programov v akčných plánoch



Záver

- Informácia o schválení a zverejnení PHSR

Formulár č. Z 1

Schválenie PHSR	
Dokument	
Názov	Program hospodárskeho a sociálneho rozvoja obce Lúky na roky 2015-2025
Štruktúra	Dokument je štruktúrovaný podľa Metodiky na vypracovanie Programu hospodárskeho a sociálneho rozvoja obce/obcí/VÚC (v zmysle novely Zákona NR SR č. 539/2008 Z.z. o podpore regionálneho rozvoja schválenej vládou SR 18. júna 2014).
Spracovanie	
Forma spracovania	Úplné spracovanie na kľúč – Regionálna rozvojová agentúra Púchov
Obdobie spracovania	Jún 2015 – November 2015
Riadiaci tím	
Počet členov	3 členovia
Počet stretnutí	4 stretnutia
Pracovné skupiny	3 pracovné skupiny
Počet členov	5 členovia
Počet stretnutí	9 stretnutí
Účasť verejnosti a komunikácia s verejnosťou	Participácia prostredníctvom verejného prerokovania, internetovej stránky, verejného rozhlasu
Náklady na spracovanie	550,00€
Prerokovanie	
Prerokovanie v orgánoch samosprávy (výbory, komisie, rada)	Priebežné informovania zastupiteľstva o priebehu a ich participácia na vypracovaní
Verejné pripomienkovanie	Verejná schôdza
Posudzovanie SEA a ŽP:	Nerelevantné
Schválenie	
Návrh na uznesenie zastupiteľstva	



Prílohy

Formulár č. R3 – Monitorovacia správa – príloha č. 1 PHSR

OP.		Ukazovateľ výstupu	Počiatočná hodnota ukazovateľa	Plánovaná hodnota ukazovateľa	Spolu náklady	Skutočná hodnota	Skutočné náklady	Skutočná hodnota	Skutočné náklady	Skutočná hodnota	Skutočné náklady
						2016		2018		2020	
1.1	Podpora podnikateľov a zvýšenie zamestnanosti v obci										
1.1.1	Spracovanie stratégie podpory podnikania a zvýšenie informovanosti o možnostiach podpory zo strany obce, VUC, štátu, EÚ	Zapojení podnikatelia (počet)	0	5	5 000,00€						
1.1.2	Komunikácia s hlavnými sociálno-ekonomickými partnermi pri koordinácii rozvojových aktivít	Rozvojové aktivity (počet)	0	2	5 000,00€						
1.1.3	Vytvorenie ekonomických a technických podmienok pre výstavbu priemyselnej zóny (výkup pozemkov, technická dokumentácia, IS)	Využitelnosť priemyselnej zóny (%)	30%	90%	5 000,00€						
1.1.4	Vymedzenie prenajímateľných priestorov – polyfunkčný objekt-zdravotné stredisko – kompletná rekonštrukcia	Počet	0	1	150 000,00€						
1.1.5	Zakladanie malých a stredných podnikov s majetkovou účasťou obce – bytovka, pálenica	Počet	0	1	5 000,00€						
1.1.6	Podpora tradičných odvetví a zavádzanie nových technológií-poľnohospodárstvo	Podpora	30%	80%	5 000,00€						
1.2.	Optimálne sieť zmodernizovaných verejných budov										
1.2.1	Rekonštrukcia obecného úradu s kultúrnym domom	Rozsah rekonštrukcie (%)	50%	100%	300 000,00€						



PROGRAM HOSPODÁRSKEHO A SOCIÁLNEHO ROZVOJA OBCE LÚKY

1.2.2	Rekonštrukcia domu smútku kompletná s vybavením	Rozsah rekonštrukcie (%)	50%	100%	100 000,00€						
1.2.3	Rekonštrukcia obecného cintorína (oplotenie, chodníky, dobudovanie osvetlenia)	Rozsah rekonštrukcie (%)	50%	100%	80 000,00€						
1.2.4	Výstavba amfiteátra	Počet	0	1	100 000,00€						
1.2.5	Rekonštrukcia futbalového ihriska - kompletná rekonštrukcia či čiastočná	Rozsah rekonštrukcie (%)	30%	100%	150 000,00€						
1.2.6	Rekonštrukcia hasičskej zbrojnice - kompletná rekonštrukcia	Rozsah rekonštrukcie (%)	30%	100%	250 000,00€						
1.2.7	Rekonštrukcia obecnej knižnice (digitalizácia, vybavenie, kompletná rekonštrukcia)	Rozsah rekonštrukcie (%)	30%	100%	20 000,00€						
1.3	Kvalitné bezpečné a udržiavané miestne komunikácie, chodníky										
1.3.1	Rekonštrukcia miestnych komunikácií (kompletná) a dobudovanie do nových častí	Rozsah rekonštrukcie (%)	40%	100%	400 000,00€						
1.3.2	Výstavba chodníkov v celej obci a v nových častiach, úprava verejných priestranstiev	Rozsah výstavby (%)	80%	100%	200 000,00€						
1.3.3	Rekonštrukcia zastávok	Rozsah rekonštrukcie (%)	30%	100%	5 000,00€						
1.3.4	Výstavba/rekonštrukcia parkovísk – kultúrny dom, ZS, cintorín, OD Helena Duníková, reštaurácia Niva	Rozsah rekonštrukcie (%)	40%	100%	100 000,00€						
1.3.5	Značenie ciest chodníkov a ulíc, dopravné značenie, merače rýchlosti, spomaľovače - Značenie ulíc na miestnej úrovni podľa zaužívaných názvov	Rozsah značenia (%)	40%	100%	20 000,00€						
1.3.6	Vybudovanie námestia v centre obce	Počet	0	1	50 000,00€						
1.4	Vytváranie podmienok pre rozvoj cestovného ruchu										



PROGRAM HOSPODÁRSKEHO A SOCIÁLNEHO ROZVOJA OBCE LÚKY

1.4.1	Výstavba multifunkčného športového areálu (ihriská, minifutbal, florbal, kolkáreň, tenisový kurt)	Rozsah výstavby (%)	0%	100%	150 000,00€						
1.4.2	Výstavba pamätnej izby	Počet	0	1	20 000,00€						
1.4.3	Vybudovanie rozľadne	Počet	0	1	80 000,00€						
1.4.4	Dostupnosť a propagácia prírodných a historických pamiatok	Propagácia (%)	50%	80%	10 000,00€						
1.4.5	Vybudovanie remeselného dvora v centre obce	Počet	0	1	50 000,00€						
1.4.6	Podpora vytvárania nových atraktivít v obci	Realizované projekty (počet)	0	1	10 000,00€						
1.4.7	Spracovanie histórie, monografie obce	Počet	0	1	5 000,00€						
1.4.8	Prepojenie obce so subjektami cestovného ruchu a agroturistiky, poľnohospodárske a agro- podniky v obci	Realizované projekty (počet)	0	3	5 000,00€						
1.4.9	Zachovanie a rozvoj ľudových tradícií a ich maximálne využitie v CR – ľudový súbor v obci , divadelný súbor, športové kluby	Zvýšenie využitia (%)	30%	90%	20 000,00€						
1.4.10	Spracovanie kalendára podujatí	Počet	0	1	5 000,00€						
1.4.11	Spolupráca s ostatnými obcami - Medziobecná spolupráca medzi okolitými obcami	Počet	0	3	10 000,00€						
1.4.12	Uzavretie dohôd s podnikateľmi v CR a podporovanie aktivít	Počet	0	3	5 000,00€						
2.1	Komplexná starostlivosť o sociálne znevýhodnené skupiny občanov										
2.1.1.	Zriadiť zariadenie poskytujúce opatrovateľské služby-denné centrum pre dôchodcov, rozvoz jedál, nákup auta	Využitelnosť (%)	0%	100%	200 000,00€						
2.1.2	Výstavba nájomného bytového domu	Počet bytových domov	0	1	400 000,00€						
2.1.3	Klubová a spolková činnosť v obci – aktivity, výlety	Spolupráca a činnosť spolkov (%)	50%	90%	10 000,00€						



PROGRAM HOSPODÁRSKEHO A SOCIÁLNEHO ROZVOJA OBCE LÚKY

2.1.4	Znižovanie nezamestnanosti a aktivácia nezamestnaných – práce pre nezamestnaných zabezpečenie pracovných pomôcok a náradia, školenia, poistenie, spolupráca s ÚPSVaR, podpora zamestnávania obyvateľov	<i>Zapojení nezamestnaní</i>	0	5	20 000,00€						
2.2	Podpora aktivít a projektov v oblasti školstva a vzdelávania vrátane zlepšenia materiálno technických podmienok škôl a školských zariadení										
2.2.1	Rekonštrukcia Materskej školy (kompletná rekonštrukcia, vybavenie a dobudovanie vonkajšieho areálu)	<i>Rozsah rekonštrukcie (%)</i>	50%	100%	200 000,00€						
2.2.2	Podpora vzdelávacích programov MŠ, krúžková činnosť, vydávanie publikácií, interaktívne programy, výmenné pobyty, technologické vybavenie	<i>Zlepšenie úrovne (%)</i>	50%	100%	5 000,00€						
2.3	Podpora kultúrnych, športových a spoločenských podujatí										
2.3.1	Organizovanie pravidelných podujatí	<i>Zlepšenie úrovne (%)</i>	70%	100%	10 000,00€						
2.3.2	Spolupráca so spolkami a jednotlivcami pôsobiacimi v tejto sfére	<i>Zapojenie spolkov do diania v obci (%)</i>	30%	100%	10 000,00€						
2.3.3	Zachovanie a rozvoj ľudových tradícií (folklór, hudba, pôvodný odev) a ich maximálne využitie v cestovnom ruchu	<i>Využitelnosť tradícií (%)</i>	20%	100%	10 000,00€						
2.4	Skvalitnenie verejných služieb poskytovaných občanom										
2.4.1	Projekt elektronizácie služieb verejnej správy	<i>Podiel zvýšenia e-verejnej správy</i>	10%	100%	20 000,00€						
2.4.2	Aktualizácia/tvorba rozvojových dokumentov obce	<i>Počet</i>	0	1	20 000,00€						
2.4.3	Využívanie medzinárodnej spolupráce pre rozvojové aktivity a propagáciu obce, budovanie partnerstiev- vytváranie partnerstiev s družobnou obcou	<i>Partneri (počet)</i>	0	2	20 000,00€						



PROGRAM HOSPODÁRSKEHO A SOCIÁLNEHO ROZVOJA OBCE LÚKY

2.4.4	Rekonštrukcia káblovej televízie, výmena zariadení, optických káblov, podperných bodov, zavedenie internetu do káblovej TV, internet	Rozsah využitia (%)	20%	100%	50 000,00€						
2.4.5	Nákup techniky, traktora so štiepkovačom, vlečkou, radlicou, posýpačom, traktorbager, príp. malé nákladné vozidlo.	Rozsah využitia	20%	100%	150 000,00€						
3.1	Dobudovanie kanalizácie, verejného vodovodu a ČOV										
3.1.1	Dostavba miestnej kanalizácie na území celej obce	Rozsah (%)	70%	100 %	450 000,00€						
3.1.2	Vybudovanie verejného vodovodu	Rozsah (%)	0%	100 %	3 000 000,00€						
3.2	Plynofikácia obce a obnoviteľné zdroje										
3.2.1	Vybudovanie plynových prípojok	Rozsah (%)	70%	100%	5 000 000,00€						
3.2.2	Využívanie obnoviteľných zdrojov energie - Solárne panely, fotovoltaika, biomasa, alternatívne zdroje energie – využitie v obecných budovách ale i podpora a osвета medzi obyvateľmi Znižovanie energetickej náročnosti verejných budov	Úspora (%)	0%	30-50%	80 000,00€						
3.3	Úsporne, esteticky osvetlená a ozvučená obec s dôrazom na bezpečie										
3.3.1	Modernizácia a rekonštrukcia verejného osvetlenia a dobudovanie do nových častiach obce ,	Podiel rekonštrukcie (%)	70%	100%	70 000,00€						
3.3.2	Rekonštrukcia a modernizácia verejného rozhlasu a ústredne, bezdrôtový, rozšírenie verejného rozhlasu do nových ulíc a lokalít	Podiel rekonštrukcie (%)	70%	100%	70 000,00€						
3.3.3	Kamerové systémy v centre obce	Kamerový systém v centre (%)	0%	100%	20 000,00€						
3.4	Obec s účinným ekonomicky udržateľným a ekologickým systémom odpadového hospodárstva										
3.4.1	Nakladanie s komunálnym a drobným stavebným odpadom, mobilne zbery, triedenie odpadu, odstránenie čiernych	Zlepšenie triedenia odpadu (%)	30%	90%	50 000,00€						



	a nelegálnych skládok, revitalizácia územia.										
3.4.2	Vybudovanie zberného dvora – výstavba budovy, oplotenie, zabezpečenie technológií na zber, separovanie a zhodnocovanie odpadov, kontajnerové stojiská pri družstve	Počet zberných dvorov	0	1	100 000,00€						
3.4.3	Projekty osvetly a propagácie separovaného zberu	Zvýšenie informovanosti (%)	10%	70%	5 000,00€						
3.4.4	Spracovanie biologického odpadu a zriadenie kompostoviska + technické vybavenie	Podiel spracovania (%)	10%	100%	50 000,00€						
3.4.5	Zakúpenie kompostérov do každej domácnosti	Podiel spracovania (%)	10%	100%	30 000,00€						
3.5	Ochrana obyvateľov pred povodňami										
3.5.1	Projekt protipovodňových opatrení a regulácie toku –Biela voda, Dankovský potok	Protipovodňové opatrenia realizované na toku (%)	10%	100%	150 000,00€						
3.5.2	Projekt budovania odvodňovacích jarkov v celom katastri obce	Odvodňovacie jarky (%)	10%	100%	80 000,00€						
3.6	Podpora aktivít v oblasti prírodného dedičstva										
3.6.1	Vybudovanie náučného chodníka s informačnými tabuľami o atraktivitách v obci a jej histórii, vytvoriť tak spojenie s okolitými obcami a zatraktívniť tak územie pre turistov	Rozsah výstavby (%)	0%	100%	20 000,00€						
3.6.2	Vytvorenie cyklistickej trasy, prepojenie s okolitými obcami, nevyhnutné budú samozrejme terénne úpravy v niektorých miestach	Rozsah výstavby (%)	0%	100%	100 000,00€						
3.6.3	Rekonštrukcia pamiatok v obci	Rozsah výstavby (%)	20%	100%	200 000,00€						