



Program hospodárskeho a sociálneho rozvoja obce Jablonové 2015 - 2020



Program hospodárskeho a sociálneho rozvoja obce Jablonové 2015 - 2020

| | |
|------------------------------------|---|
| Názov: | Program hospodárskeho a sociálneho rozvoja obce Jablonové na roky 2015-2020 |
| Územné vymedzenie : | Obec Jablonové |
| Územný plán obce schválený: | áno |
| Dátum schválenia PHSR: | Uznesenie 119/11/15 z 23.11.2015 |
| Dátum platnosti: | 2015-2020 |
| Verzia¹ | 1.0 |
| Publikovaný verejne: | |

Riadiaci tím spracovania Program hospodárskeho a sociálneho rozvoja obce Jablonové 2015 - 2020

| Zoznam členov Riadiaceho tímu | |
|-------------------------------|---|
| Gestor | Zastupiteľstvo obce Jablonové |
| Koordinátor | Ing. Ondrej Uhliarik, starosta obce |
| Metodici | |
| | |
| Interní odborníci | Pracovníčky Obecného úradu Jablonové |
| Externí odborníci | Ing. Kvetoslava Jablonická, OZ Podhoran |
| | Ing. Katarína Jurkáčková, OZ Podhoran |

¹ Prvé prijaté znenie sa označuje číslom 1.0. V prípade zásadnej zmeny sa ďalšie aktualizované verzie označujú 2.0, 3.0 atď. V prípade malých zmien sa označuje 1.1.

OBSAH

| | |
|--|----|
| ÚVOD..... | 5 |
| ZHODNOTENIE OBDOBIA 2007 - 2013 | 7 |
| ČASŤ A - ANALYTICKÁ ČASŤ | 10 |
| 1. Analýza vnútorného prostredia | 10 |
| 1.1. Vymedzenie, poloha územia a základná geografická charakteristika..... | 10 |
| 1.1.1. Vymedzenie a poloha územia | 10 |
| 1.1.2. Prírodné pomery | 10 |
| 1.1.3. História obce | 13 |
| 1.2. Demografia obyvateľov | 14 |
| 1.2.1. Prirodzený pohyb obyvateľstva | 14 |
| 1.2.1. Mechanický pohyb obyvateľstva | 16 |
| 1.2.3. Celkový prírastok | 17 |
| 1.2.4. Štruktúra obyvateľstva | 18 |
| 1.3. Hospodársko - ekonomický potenciál obce | 21 |
| 1.3.1. Trh práce | 21 |
| 1.3.2. Podnikateľské prostredie | 22 |
| 1.4. Sociálny potenciál | 25 |
| 1.5. Občianska infraštruktúra | 27 |
| 1.5.1. Administratíva | 28 |
| 1.5.2. Školstvo..... | 28 |
| 1.5.3. Kultúra, šport a ostatné služby | 29 |
| 1.5.4. Zdravotná a sociálna starostlivosť | 31 |
| 1.5.5. Bývanie | 32 |
| 1.6. Dopravná infraštruktúra..... | 33 |
| 1.6.1. Cestná doprava | 34 |
| 1.6.2. Autobusová doprava | 35 |
| 1.6.3. Železničná doprava | 35 |
| 1.6.4. Infraštruktúra cykloturistiky | 35 |
| 1.7. Technická a environmentálna infraštruktúra | 36 |
| 1.7.1. Technická infraštruktúra | 36 |
| 1.7.2. Odpadové hospodárstvo | 37 |
| 1.7.3. Ochrana krajiny a prírody | 37 |
| 1.7.4. Krajinná štruktúra | 39 |
| 1.7.5. Prírodné zdroje | 40 |
| 1.7.6. Stav kvality zložiek životného prostredia | 41 |
| 2. Analýza vonkajšieho prostredia | 42 |
| 2.1. Strategické a koncepcné dokumenty na európskej, národnej a regionálnej úrovni | 42 |
| 2.2. Odchádzka a dochádzka za prácou a do škôl | 44 |

| | |
|--|----|
| 2.3. Mikroregióny a medziobecná spolupráca | 45 |
| 2.4. STEEP analýza (analýza vonkajšieho prostredia) | 46 |
| 3. Zhodnotenie súčasného stavu územia | 46 |
| 3.1. SWOT analýza | 46 |
| 3.1.1. Hospodárska oblasť | 47 |
| 3.1.2. Sociálna oblasť | 47 |
| 3.1.3. Environmentálna oblasť | 48 |
| ČASŤ B - STRATEGICKÁ ČASŤ | 49 |
| 1. Strategický rámec rozvoja obce | 49 |
| 1.1. Vízia územia | 49 |
| 1.2. Definovanie strategického cieľa | 50 |
| 1.3. Stanovenie priorít a špecifických cieľov | 50 |
| 1.3.1. Prioritná oblasť - Hospodárstvo | 51 |
| 1.3.2. Prioritná oblasť - Sociálna | 51 |
| 1.3.3. Prioritná oblasť - Environmentálna | 52 |
| ČASŤ C - PROGRAMOVÁ ČASŤ | 53 |
| 1. Prehľad opatrení, projektov a aktivít podľa oblastí | 53 |
| 2. Merateľné ukazovatele | 54 |
| ČASŤ D - REALIZAČNÁ ČASŤ | 59 |
| 1. Organizačné zabezpečenie realizácie | 59 |
| 2. Komunikačná stratégia | 59 |
| 3. Systém monitorovania a hodnotenia | 60 |
| 4. Akčný plán obce | 62 |
| ČASŤ E - FINANČNÁ ČASŤ | 63 |
| ZÁVER | 67 |
| PRÍLOHY | 68 |

ÚVOD

Dokument Program hospodárskeho a sociálneho rozvoja obce Jablonové je základným dokumentom, ktorým sa samospráva obce pri výkone svojej činnosti stará o všestranný rozvoj svojho územia a o potreby svojich obyvateľov.

Cieľom predkladanej práce je zmapovanie sociálno-ekonomickej priestorovej štruktúry obce Jablonové – nachádzajúcej sa na západnom Slovensku – a na základe výsledkov týchto analýz vytvoriť program hospodárskeho a sociálneho rozvoja daného územia, ktorý bude základným strednodobým programovým dokumentom (v období 2015 - 2020) na podporu regionálneho rozvoja na úrovni obce. Je to program cielených opatrení na stimuláciu ekonomického a sociálneho rozvoja obce, ktorého cieľom je navrhnuť systematickú a funkčne trvalo udržateľnú rozvojovú stratégiu, zameranú na realizáciu hospodárskeho a sociálneho rozvoja obce pri rešpektovaní globálnych cieľov regionálneho vývoja, resp. štátnej regionálnej politiky.

PHSR obce Jablonové 2015 - 2020 bol vypracovaný na základe metodiky, ktorú vydalo Ministerstvo výstavby a regionálneho rozvoja Slovenskej republiky. Vypracovanie tohto dokumentu, vyplýva zo zákona č. 539/2008 Z.z. o podpore regionálneho rozvoja.

Pri spracovaní PHSR obce Jablonové boli zohľadňované už existujúce programové a plánovacie dokumenty na nadnárodnej, národnej, regionálnej a lokálnej úrovni.

Na nadnárodnej úrovni sa jednalo o nasledujúce dokumenty:

- **Stratégia Európa 2020**

Európa 2020 predstavuje stratégiu, ktorá má zabezpečiť hospodársky rast členských štátov EÚ. PHSR obce Jablonové bude nadväzovať najmä na prioritu inkluzívneho rastu: podporovanie hospodárstva s vysokou mierou zamestnanosti, ktoré zabezpečí sociálnu a územnú súdržnosť.

- **Partnerská dohoda Slovenskej republiky na roky 2014 – 2020**

Partnerská dohoda je základným strategickým dokumentom o využívaní Európskych štrukturálnych a investičných fondov za účelom dosiahnutia cieľov stanovených v Stratégii 2020. Hlavným cieľom PD SR je zvyšovanie kvality života obyvateľov SR prostredníctvom vytvárania nových pracovných miest, inteligentného, udržateľného a inkluzívneho rastu, čo sa zhoduje s prioritami obce Jablonové.

Národnú úroveň predstavujú tieto dokumenty:

- **Národná stratégia regionálneho rozvoja SR 2014 – 2020**

Národná stratégia patrí medzi základné strategické a koncepčné dokumenty a jej cieľom je komplexne určiť strategický prístup štátu k podpore regionálneho rozvoja v SR na úrovni regiónov NUTS 3.

- **Operačné programy pre programové obdobie 2014 – 2020**

Pre programové obdobie 2014 – 2020 bude mať obec Jablonové možnosť v rámci rozvoja svojho územia využiť aj zdroje EÚ z rôznych operačných programov, kde sa jedná najmä o Integrovaný regionálny operačný program.

Na regionálnej úrovni vychádza PHSR obce Jablonové z nasledujúcich dokumentov:

- **Program hospodárskeho a sociálneho rozvoja Bratislavského samosprávneho kraja na roky 2014 – 2020**
Program hospodárskeho a sociálneho rozvoja Bratislavského samosprávneho kraja je strategickým dokumentom, z ktorého priamo vychádza aj PHSR obce Jablonové, najmä v oblasti priorít: Rozvoj služieb a turizmu a Zlepšenie kvality životného prostredia.
- **Územný plán regiónu – Bratislavský samosprávny kraj (2013)**
- **Stratégia miestneho rozvoja vedeného komunitou Podhoran (2014 -2020)**

Na lokálnej sa jedná o dokumenty:

- **Programu hospodárskeho a sociálneho rozvoja obce Jablonové na obdobie 2011 - 2017**
Dokument predstavuje jeden zo základných rozvojových dokumentov, ktorý slúži ako podklad pri tvorbe nového PHSR obce Jablonové 2015 – 2020.
- **Územný plán obce Jablonové**

Pri zostavení rozvojových priorít dôležitým zdrojom informácií boli dotazníkové prieskumy dvoch cieľových skupín: obyvateľstvo a podnikatelia (výsledky prieskumov tvoria súčasť tohto dokumentu v prílohe). K príprave PHSR obce Jablonové bol zriadený riadiaci tím zo zástupcov verejného sektora – samosprávy, súkromného sektora a mimovládneho sektora, ale boli zriadené aj pracovné skupiny pre jednotlivé prioritné oblasti (hospodárska oblasť, sociálna oblasť, environmentálna oblasť). Celkovo sa uskutočnilo 5 pracovných stretnutí pracovných skupín. Časový interval spracovania PHSR obce Jablonové bol apríl 2015 – december 2015.

Tab. 1: Harmonogram spracovania Programu hospodárskeho a sociálneho rozvoja obce Jablonové 2015 - 2020

| Termín (mesiac, rok) | Apríl 2015 | Máj 2015 | Jún 2015 | Júl 2015 | August 2015 | September 2015 | Október 2015 | November 2015 | December 2015 |
|-------------------------|---------------|-------------|-------------|-------------|----------------|-------------------|-----------------|------------------|------------------|
| Úvod | | | | | | | | | |
| Analytická časť | | | | | | | | | |
| Strategická časť | | | | | | | | | |
| Programová časť | | | | | | | | | |
| Realizačná časť | | | | | | | | | |
| Finančná časť | | | | | | | | | |
| Záver | | | | | | | | | |

Program hospodárskeho a sociálneho rozvoja obce Jablonové schvaľuje Obecné zastupiteľstvo v Jablonovom. Obecné zastupiteľstvo bude potom aj realizovať vykonateľnosť, kontrolu, monitorovanie a hodnotenie tohto programu.

ZHODNOTENIE OBDOBIA 2011 - 2017

Program hospodárskeho a sociálneho rozvoja obce Jablonové bol vypracovaný v roku 2007 na programové obdobie 2011 - 2017. Zhotoviteľom PHSR obce bol Mgr. Gábor Lelkeš, PhD., Danube Euro Consulting, Nová Ves 2217/2, 929 01 Dunajská Streda, IČO: 36711926.

Program hospodárskeho a sociálneho rozvoja obce obsahoval úvod, analýzu súčasného stavu a SWOT analýzu, víziu do budúcnosti, ktorá zahŕňala definíciu strategických cieľov rozvoja, a koordináciu pri napĺňaní rozvojového programu, ktorá definovala ekonomických a sociálnych partnerov a podmienky financovania.

V PHSR obce Jablonové boli stanovené tieto strategické ciele:

- Rast zamestnanosti založený na kvalifikovanej a flexibilnej pracovnej sile, rozvoj inkluzívneho trhu práce a rovnosti príležitostí, zvýšenie kvalifikačného potenciálu a adaptability pracovnej sily. Zvýšenie počtu obyvateľstva obce. Rozvoj aktívneho občianstva.
- Zníženie percenta sociálne ohrozených a vylúčených obyvateľov obce. Zlepšenie sociálnej starostlivosti a služieb pre marginalizované skupiny a deti, podpora sociálneho zapojenia nezamestnaných. Zabezpečenie kvalitnej sociálnej infraštruktúry.
- Zvyšovať kvalitu poskytovanej zdravotnej starostlivosti, čím sa zvýši kvalita života a spokojnosť občanov. Zvýšiť zdravotné povedomie občanov.
- Zvýšiť úroveň výchovy v miestnej materskej škole a základnej škole a zabezpečiť kvalitné technické podmienky objektov materskej školy a základnej školy.
- Podpora športových aktivít občanov obce – podpora rozvoja telesnej kultúry. Zlepšenie možnosti voľnočasových športových aktivít detí, mládeže a dospelých podporujúcich zdravý životný štýl.
- Zachovanie kultúrno-historického potenciálu obce, rozvoj kultúrnych, informačných a voľnočasových aktivít. Vytvorenie optimálnych podmienok pre rozvoj kultúry. Zvýšenie atraktivity obce.
- Vytvorenie kvalitných podmienok na podnikanie v rôznych odvetviach hospodárstva, rešpektujúcich kvalitné životné a prírodné prostredie. Podpora cestovného ruchu ako perspektívneho hospodárskeho odvetvia obce.
- Vytvoriť podmienky pre kvalitné bývanie reagujúce na potreby a požiadavky občanov obce a potenciálnych budúcich obyvateľov obce.
- Zlepšenie starostlivosti o životné prostredie, znižovanie zaťaženia životného prostredia (napr. vybudovanie kanalizácie a čistiarne odpadových vôd), skrášlenie vzhľadu obce, podpora environmentálnej výchovy detí predškolského a školského veku i širokej verejnosti, dobudovanie environmentálnej infraštruktúry na zabezpečenie ochrany zdravia obyvateľstva, realizácia opatrení na zabezpečenie ochrany pred povodňami, minimalizácia množstva produkovaného odpadu s orientáciou na maximálne využitie separácie. Zvýšenie kvality, bezpečnosti a plynulosti dopravy v obci a minimalizovať jej negatívny vplyv na obyvateľov a návštevníkov obce. Rozšírenie infraštruktúry pre

cyklistov. Skvalitniť vybavenosť obce s modernou technickou infraštruktúrou, inžinierskymi sieťami. Zabezpečenie koordinovaného priestorového a architektonického rozvoja obce.

Nie všetky strategické ciele boli naplnené. V súčasnosti v obci nie je vybudovaná kanalizácia, ani čistička odpadových vôd. Rozvoj cestovného ruchu nie je dostatočný, v obci chýba ubytovacie zariadenie a iné služby pre turistov, nie sú zabezpečené kvalitné technické podmienky objektov materskej školy a základnej školy.

Všetky projektové zámery, ktoré sa v predchádzajúcom období nepodarilo uskutočniť sú naďalej medzi prioritami obce a sú spolu s ďalšími zámermi presunuté do nového PHSR obce Jablonové 2015 - 2020.

Program hospodárskeho a sociálneho rozvoja obce Jablonové 2015 - 2020

Formulár Ex-post hodnotenie predchádzajúceho PHSR

| Č. | Názov investície - projektu (obec, okres) | Číslo a názov aktivity | Klasifikácia investície (stavby) - triedy | Rok začatia | Ukazovateľ | Cena podľa vykonávacieho projektu | | Objem finančných prostriedkov v príslušnom roku spolu | | | Finančné prostriedky podľa zdrojov | | | | | | | | |
|----|---|------------------------|--|----------------|----------------|-----------------------------------|----------------------|---|-------------------------|---------------------------|------------------------------------|------------------------------|---------------|----------------------|------------------------|-------------|--------|--------------|------------|
| | | | | Rok dokončenia | Merná jednotka | Celkom | Z toho stavebná časť | Rok | Objem fin. prostriedkov | Z toho verejné investície | Štátny rozpočet | Rozpočet samosprávneho kraja | Rozpočet obce | Štátne účelové fondy | Úvery so zárukou štátu | Rozpočet EÚ | Kód OP | Súkr. zdroje | Iné zdroje |
| 0 | 1 | 2 | 3 | 4 | 5 | 6 | 7 | 8 | 9 | 10 | 11 | 12 | 13 | 14 | 15 | 16 | 17 | 18 | 19 |
| 1 | Revitalizácia námestia | | 2112 - Miestne komunikácie | 2014 | | 197 216 | 197 216 | 2014 | 197 216 | | 19 363 | | 13 266 | | | 164 587 | OP BK | | |
| 2 | Bezbariérový obecný úrad | | 1220 - Budovy pre administratívu | 2013 - 2014 | | 131 218 | 131 218 | 2013 | 131 218 | | 38 273 | | 46 167 | | | 46 778 | PRV | | |
| 3 | Vonkajšie fitness ihrisko | | 2412 - Ostatné športové a rekreačné stavby | 2013 | | 25 388 | 23 888 | 2013 | 25 388 | | 9 521 | | 4 231 | | | 11 636 | PRV | | |
| 4 | Kamerový systém | | 2420 - Ostatné inžinierske stavby, i.n. | 2012 | | 10 907 | 1 900 | 2012 | 10 907 | | | | 4 907 | 6 000 | | | | | |
| 5 | Školská telocvičňa | | 1265 - Budovy na šport | 2014 | | 66 832 | 66 832 | 2014 | 66 832 | | | 5 000 | 8 792 | | | | | 3 040 | 50 000 |

ČASŤ A - ANALYTICKÁ ČASŤ

1. ANALÝZA VNÚTORNÉHO PROSTREDIA

1.1. VYMEDZENIE, POLOHA ÚZEMIA A ZÁKLADÁ GEOGRAFICKÁ CHARAKTERISTIKA

1.1.1. VYMEDZENIE A POLOHA ÚZEMIA

Obec Jablonové sa nachádza v západnej časti Slovenskej republiky (ďalej SR). Z hľadiska územnosprávneho členenia SR obec Jablonové na úrovni NUTS 3 patrí do Bratislavského kraja, na úrovni obvodov/okresov sa nachádza v okrese Malacky.

Najbližším mestom je Stupava, ktoré je od obce Jablonové vzdialené 11 km. Okresné mesto Malacky je od obce vzdialené 16 km. Od krajského mesta Bratislava je obec vzdialená 30 km.

Tab. 2: Základné charakteristiky obce Jablonové

| Ukazovateľ | Hodnota |
|--|--------------|
| Kód obce | 507954 |
| Názov okresu | Malacky |
| Názov kraja | Bratislavský |
| Štatút obce | obec |
| Prvá písomná zmienka o obci - rok | 1206 |
| Nadmorská výška obce - v m | 230 |
| Celková výmera územia obce [m ²] | 13 182 451 |
| Hustota obyvateľstva na km ² | 90,39 |

Zdroj: Štatistický úrad SR, 2015

1.1.2. PRÍRODNÉ POMERY

Geomorfológia a geológia územia

Územie obce je súčasťou Alpsko-Himalájskej sústavy, v rámci nej sa nachádza na rozhraní dvoch podsústav:

- Panónska panva,
- Karpaty.

V rámci podsústavy Panónska panva severozápadnú polovicu k.ú. obce vyplňa provincia Západopanónska panva, subprovincia Viedenská kotlina, oblasť Záhorská nížina, celok Borská nížina a oddiel Podmalokarpatská zníženina.

V rámci podsústavy Karpaty juhovýchodnú polovicu k.ú. obce vyplňa provincia Západné Karpaty, subprovincia Vnútorne Západné Karpaty, oblasť Fatransko-tatranská, celok Malé Karpaty, oddiel Pezinské Karpaty.

Typ geologického substrátu a typ reliéfu predstavujú prvotný diferenciačný prvok z hľadiska ostatných prírodných zložiek krajiny, ale aj z hľadiska možného využitia človekom. Geologický podklad riešeného územia má pestrú štruktúru (holocén – nivné sedimenty, splachy; pleistocén - fluviálne štrkopieskové terasy; miocén – tortón a sarmat morský až brakický; jura - vápence). Základné kvartérne útvary k.ú. obce sú:

- proluviálne sedimenty nerozlíšené,
- nesúvislé plytké stráňové a podstráňové sedimenty na nespevnených neogénnych sedimentoch.

V riešenom území je možné rozlíšiť nasledovné typy reliéfu (v smere zo severozápadu na juhovýchod):

- proluviálny reliéf (proluviálna zvlnená rovina – reliéf so slabým uplatneným litiológiou),
- planačno-fluviálny rozrezaný reliéf.

Z hľadiska hydrogeologického podklad väčšej časti riešeného územia (západnú polovicu k.ú.) tvorí kvartér (piesky a štrky nívnych území), kým východnú polovicu k.ú. tvorí neogén (neogénne súvrstvia ílov, slieňov, pieskov, pieskovcov – priepustnosť pórová a puklinová). Cez stred riešeného územia – v smere z juhozápadu na severovýchod – prechádza pásma s výskytom artézskych vôd.

Z hľadiska seizmických pomerov sa územie obce zaraďuje medzi stredne aktívne oblasti v rámci Slovenska.

Nerastné suroviny

Za nerasty sa podľa zákona č. 44/1988 Zb. o ochrane a využití nerastného bohatstva (banský zákon) považujú tuhé, kvapalné a plynné časti zemskej kôry. Ložiskom nerastov je prírodné nahromadenie nerastov. V riešenom území sa nevyskytujú ložiská nerastných surovín.

Pedologické podmienky územia

V katastrálnom území obce prevládajú piesočnaté, hlinito-piesočnaté a piesočnato-hlinité (v severozápadnej polovici k.ú. obce) a hlinité pôdne druhy (v juhovýchodnej polovici k.ú. obce). V západnej polovici k.ú. obce pôdy sú bez skeletu (alebo slabo skeletnaté), vo východnej polovici územia pôdy sú stredne skeletnaté.

Náchylnosť pôd k erózii na väčšine riešeného územia je stredná až silná.

Hlavné pôdne typy v k.ú. obce sú:

- čiernice, sprievodné čiernice glejové a gleje (prevažne na ľahkých nekarbonátových nívnych sedimentoch, lokálne regosoly na pieskoch),
- hnedé pôdy nasýtené a nenasýtené, sprievodné rankre, lokálne hnedé pôdy oglejené (na stredne ťažkých až ľahších skeletnatých zvetralinách rôznych hornín),
- rendziny a rendziny hnedé, sprievodné litosoly, lokálne rendziny sutinové a hnedé pôdy (na zvetralinách pevných karbonátových hornín).

Bonita poľnohospodárskych pôd je nízka – v riešenom území majú prevahu málo produkčné poľnohospodárske pôdy a menej dobré lesné pôdy.

Klimatické podmienky územia

Na základe klimaticko - geografických typov Slovenska obec leží na rozhraní oblastí s nížinnou klímou a horskou klímou. K.ú. obce patrí do mierne vlhkej oblasti prevažne teplej klímy s miernou inverziou teplôt. Suma teplôt 10°C a viac za jeden rok je 2400-2600.

Priemerná ročná teplota vzduchu v obci je 9,8 °C. Najchladnejší je mesiac január, kedy priemerná mesačná teplota vzduchu dosahuje hodnoty -2,5 °C. - -5 °C. Najteplejší je mesiac júl s priemernou mesačnou teplotou 17 °C - 18,5 °C.

Priemerný ročný úhrn zrážok je 650-800 mm. Najviac zrážok padne v mesiacoch máj, jún a júl – priemerne za mesiac 60 mm zrážok. Priemerný počet dní so zrážkami 1 mm a viac je 90-110 dní.

Časť zrážok v zimnom období padne u nás vo forme snehu, z ktorého sa pri teplotách pod nulou utvorí pokrývka dlhšieho alebo kratšieho trvania podľa priebehu počasia. Výskyt snehu a trvanie snehovej pokrývky na danom území sú z roka na rok veľmi premenlivé v závislosti od rázu zimy. Priemerný dátum prvého dňa so snehovou pokrývkou pripadá na začiatok decembra. Priemerný počet dní so snehovou pokrývkou za rok je 50-90, pričom najviac dní pripadá na mesiace január a február.

Najväčšie rýchlosti vetra a aj najviac veterných dní sa vyskytujú v zimnom a jarnom období. V chladnom polroku (od októbra do marca) priemerná rýchlosť vetra je 3,1 m/s, kým v teplom polroku (apríl až september) je 2,8 m/s.

Hydrologické pomery

Územie obce Jablonové patrí do povodia rieky Morava. Najvýznamnejším tokom v katastrálnom území obce je Jablonovský potok, ktorý tečie cez stred obce.

Rastlinstvo, živočíšstvo

Potenciálna prirodzená vegetácia je vegetácia, ktorá by sa za daných klimatických, pôdných a hydrologických pomerov vyvinula na určitom mieste (biotope), keby vplyv ľudskej činnosti ihneď prestal pôsobiť. Poznanie prirodzenej potenciálnej vegetácie územia je dôležité najmä z hľadiska rekonštrukcie, obnovy a ďalšieho prirodzeného vývoja vegetácie (lesnej aj nelesnej) s cieľom jej priblíženia sa či úplného prinavrátenia do prirodzeného stavu, aby sa tak zabezpečila ekologická stabilita územia.

Potenciálnu prirodzenú vegetáciu na väčšine riešeného územia predstavujú:

- jaseňovo-brestovo-dubové a jelšové lužné lesy,
- dubovo-hrabové lesy,
- dubové a cerovo-dubové lesy,
- kvetnaté bukové a jedľové lesy.

Vplyvom stredne intenzívneho hospodárenia pôvodná vegetačná pokrývka bola vo väčšej časti odstránená len v západnej polovici k.ú. obce, kde na miestach prirodzených kultúr

sa nachádzajú stredne úrodné poľnohospodárske pôdy Slovenska. Vo východnej polovici k.ú. obce pôvodná vegetačná pokrývka je viac-menej zachovaná.

Živočíchy tvoria nezastupiteľnú zložku všetkých typov spoločenstiev biosféry. V zložitých potravných reťazcoch rozhodujúcou mierou prispievajú k ekologickej rovnováhe v obehú látok a energie. Čím väčšia je druhová rozmanitosť, tým lepšie podmienky sa vytvárajú pre ďalší rozvoj územia aj v prípade, ak ich chápeme z hľadiska ekologickej stratégie ľudskej spoločnosti. Dnešné rozšírenie a zloženie fauny je výsledkom dlhodobého vývinu.

Z hľadiska živočíšnej regionalizácie Slovenska územie obce patrí do hraničného pásma medzi Panónskou oblasťou a Západnými Karpatmi. Na území obce sa z poľovnej (srstnatej i pernatej) zveri vo voľnej prírode nachádzajú všetky významné druhy (srnec, diviak, bažant, jarabica a zajac).

Pôdy a lesy

Z celkovej rozlohy katastra obce Jablonové 1 318 ha tvorí poľnohospodárska pôda 97 ha (s prevahou ornej pôdy), lesné pozemky 236 ha a vodné plochy 18 ha. Nachádzajú sa tu zrnitostne ľahké pôdy – piesočnaté až hliniopiesočnaté. Medzi najbonitnejšie miestne pôdy patria čiernice. Väčšina lesov na území obce sú súčasťou chránených území.

Tab. 3: Štruktúra využitia zeme (v m²)

| Celková výmera územia obce | Poľnohospodárska pôda | Lesné pozemky | Vodné plochy | Zastavené plochy a nádvorja | Ostatné plochy |
|----------------------------|-----------------------|---------------|--------------|-----------------------------|----------------|
| 13 182 451 | 9 721 611 | 2 361 603 | 183 599 | 804 806 | 110 832 |
| 100 % | 73,74% | 17,91% | 1,39% | 6,11% | 0,84% |

Poznámka: Údaje k 31.12.2014

Zdroj: Štatistický úrad SR, 2015

1.1.3. HISTÓRIA OBCE

Obec Jablonové bola osídlená v čase Veľkej Moravy a jej názov sa po prvýkrát spomína v roku 1206 ako Jablam Terra. Takéto názvy boli typické najmä pre horské prechody a cesty smerujúce k hraniciam. Predpokladá sa, že názov bol odvodený od slova jabloň, nakoľko divé jabloňové stromy plnili v 11. až 12. storočí v Uhorsku obrannú funkciu.

Obec bola súčasťou majetkov Bratislavského hradu, neskôr plaveckého panstva. Prvá epidémia cholery zasiahla obec v 19. storočí, po ktorej bol v obci vybudovaný tzv. cholerový cintorín.

V 17. a 18. storočí dostatok lesného bohatstva pozitívne prispel k zriaďovaniu hút na výrobu skla. V 19. storočí sa začala nad Jablonovým dobývať mangánová ruda, čoho dôkazom boli staré haldy a štôlne nad Jablonovým. Po I. svetovej vojne však táto baňa zanikla.

Po II. svetovej vojne zostalo Jablonové poľnohospodárskou obcou. V 50. rokoch 20. storočia bolo založené družstvo, ktoré vyvíjalo činnosť až do transformácie v roku 1990.

Symboly obce

Symboly obce sú definované v štatúte obce. Medzi symboly obce patrí erb obce, vlajka obce a pečať obce.

Erb obce bol posúdený Heraldickou komisiou Ministerstva vnútra SR dňa 24.4.1998, ktorá ho zaregistrovala pod signatúrou HR 128/J-40/98. Erb obce Jablonové má takúto podobu: v červenom štíte strieborné rameno, držiace kyticu strieborných jabloňových kvetov, tvorenú tromi rozvinutými kvetmi a medzi nimi štyrmi pukmi, všetko na zelených stopkách, v horných rohoch štítu ešte po jednom kvete.

Vlajka obce vychádza z farieb erbového znamenia a tvorí ju šesť pozdĺžnych pruhov vo farbách: žltej (1/10), červenej (2/10), bielej (2/10), zelenej (2/10), červenej (2/10), žltej (1/10). Vlajka má pomer strán 2:3 a ukončená je tromi cípmi, t.j. dvomi zástrihmi, siahajúcimi do tretiny jej listu.

Pečať obce tvorí erb obce s kruhopisom „OBEC JABLONOVÉ“ v slovenskom jazyku.

Obrázok 1: Symboly obce - erb, vlajka, pečať

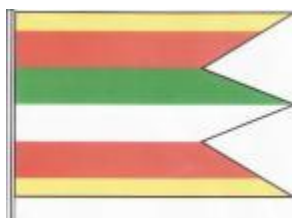

1.2. DEMOGRAFIA OBYVATEĽOV

Obyvateľstvo nemožno považovať za statický element, ale naopak vyznačuje sa silnou dynamikou jeho počtu, štruktúry, priestorového rozloženia a ďalších znakov. Logickým a nevyhnutným dôsledkom transformačných pohybov v politickej a ekonomickej sfére slovenskej spoločnosti po roku 1989 sú aj posuny v demografickom vývoji.

Vývoj počtu obyvateľov obce Jablonové v 20. storočí sa vyznačoval stagnujúcim trendom. V čase SODB v roku 2011 obec mala 1 143 trvale bývajúcich obyvateľov. K 31.12.2014 v obci bývalo 1206 osôb.

Tab. 4: Vývoj počtu obyvateľstva obce Sološnica

| rok | 2001 | 2002 | 2003 | 2004 | 2005 | 2006 | 2007 | 2008 | 2009 | 2010 | 2011 | 2012 | 2013 | 2014 |
|------------------|------|-------|------|------|------|------|------|------|------|------|------|------|------|------|
| Počet obyvateľov | 1056 | 11075 | 1087 | 1082 | 1077 | 1090 | 1112 | 1129 | 1136 | 1167 | 1143 | 1154 | 1177 | 1206 |

Poznámka: Údaje k 31.12.2014

Zdroj: Štatistický úrad SR, 2015

1.2.1. PRIRODZENÝ POHYB OBYVATEĽSTVA

Prirodzený prírastok je jedným zo základných demografických ukazovateľov, vyjadrujúci zmenu v populácii, spôsobenú prirodzenou cestou. Ide o rozdiel medzi počtom živo narodených detí a počtom zomretých osôb v sledovanom roku. Z hľadiska prirodzeného pohybu obyvateľstva je podstatné, či rozdiel medzi počtom živonarodených a počtom zomretých má

kladnú alebo zápornú hodnotu. V prvom prípade ide o prirodzený prírastok, v druhom prípade o prirodzený úbytok obyvateľstva.

Tab. 5: Vývoj počtu narodených v obci v období 2001-2014

| Rok | 2001 | 2002 | 2003 | 2004 | 2005 | 2006 | 2007 | 2008 | 2009 | 2010 | 2011 | 2012 | 2013 | 2014 |
|----------|------|------|------|------|------|------|------|------|------|------|------|------|------|------|
| Narodení | 4 | 8 | 11 | 8 | 8 | 10 | 11 | 11 | 14 | 13 | 14 | 16 | 21 | 10 |

Poznámka: Údaje k 31.12.2014

Zdroj: Štatistický úrad SR, 2015

Tab. 6: Vývoj počtu zomretých v obci v období 2001-2014

| Rok | 2001 | 2002 | 2003 | 2004 | 2005 | 2006 | 2007 | 2008 | 2009 | 2010 | 2011 | 2012 | 2013 | 2014 |
|---------|------|------|------|------|------|------|------|------|------|------|------|------|------|------|
| Zomretí | 8 | 14 | 9 | 8 | 14 | 12 | 7 | 13 | 17 | 15 | 13 | 18 | 18 | 13 |

Poznámka: Údaje k 31.12.2014

Zdroj: Štatistický úrad SR, 2015

V období 2001 – 2014 sa v obci striedal prirodzený prírastkom s prirodzeným úbytkom. Najväčší úbytok bol zaznamenaný v roku 2002 a 2005 (úbytok 6 osôb) a najväčší prírastok v roku 2007 (prírastok 4 osoby). Prirodzený úbytok obyvateľstva v obci zapríčiňuje viac faktorov. Okrem špecifickej úmrtnosti a pôrodnosti obyvateľov rurálnych regiónov Slovenska sa medzi dôvody uvádza zhoršenie podmienok pre založenie rodiny, diferenciácia životných stratégií a orientácií mladých ľudí (sobáš prestal byť jedinou cestou osamostatnenia sa od rodičovskej rodiny) a emigrácia mladých ľudí do rozvojových pólův.

Graf 1: Prirodzený prírastok / úbytok obyvateľov v obci v období 2001-2014

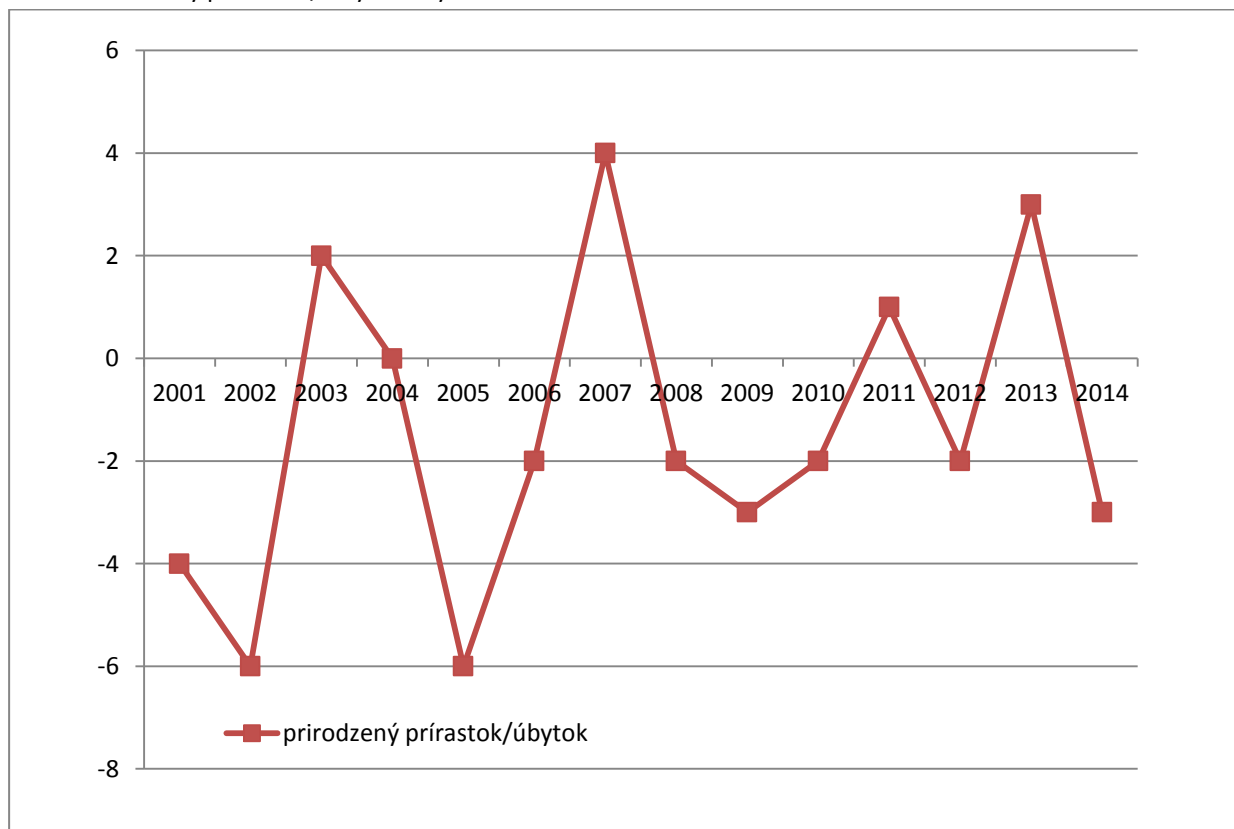

Poznámka: Údaje k 31.12.2014

Zdroj: Štatistický úrad SR, 2015

1.2.2. MECHANICKÝ POHYB OBYVATEĽSTVA

Základnou mierou sťahovania alebo migrácie obyvateľstva je migračné saldo, ktoré vyjadruje rozdiel počtu prisťahovaných a počtu vysťahovaných z nejakej územnej jednotky za istý čas. Ak výsledok má kladnú hodnotu, ide o migračný prírastok alebo zisk obyvateľstva sťahovaním. V opačnom prípade hovoríme o migračnom úbytku alebo strate obyvateľstva sťahovaním.

Tab. 7: Vývoj počtu prisťahovaných do obce v období 2001 - 2014

| Rok | 2001 | 2002 | 2003 | 2004 | 2005 | 2006 | 2007 | 2008 | 2009 | 2010 | 2011 | 2012 | 2013 | 2014 |
|------------------------------|------|------|------|------|------|------|------|------|------|------|------|------|------|------|
| Prisťahovaní na trvalý pobyt | 26 | 34 | 20 | 15 | 20 | 30 | 27 | 30 | 19 | 45 | 31 | 30 | 31 | 46 |

Poznámka: Údaje k 31.12.2014

Zdroj: Štatistický úrad SR, 2015

Tab. 8: Vývoj počtu odsťahovaných z obce v období 2001 - 2014

| Rok | 2001 | 2002 | 2003 | 2004 | 2005 | 2006 | 2007 | 2008 | 2009 | 2010 | 2011 | 2012 | 2013 | 2014 |
|-------------------------------|------|------|------|------|------|------|------|------|------|------|------|------|------|------|
| Vysťahovaní z trvalého pobytu | 16 | 14 | 10 | 20 | 19 | 16 | 9 | 13 | 10 | 12 | 9 | 17 | 12 | 15 |

Poznámka: Údaje k 31.12.2014

Zdroj: Štatistický úrad SR, 2015

Obec Jablonové dosahovala v období 2001 - 2014 kladný migračný prírastok. Migračný úbytok bol v obci zaznamenaný len v roku 2004. Najväčší kladný migračný prírastok obyvateľov bol v obci v roku 2010 (33 osôb). Napriek tomu by obec mohla mať potenciál i na oveľa vyšší migračný prírastok ako má v súčasnej dobe. Okres Malacky sa rozprestiera v zázemí hlavného a najväčšieho mesta Slovenska a práve v tomto regióne sa v horizonte roka 2025 očakávajú najväčšie prírastky obyvateľstva z migrácie. Vyplýva to zo skutočnosti, že okresy v okolí Bratislavy získavajú relatívne najviac obyvateľov sťahovaním vnútri krajiny.

Prisťahovalectvo ľudí v reprodukčnom veku sa môže priaznivo odraziť na úrovni pôrodnosti, a to zvýšením počtu novonarodených obyvateľov obce. Ľudia, ktorí sa presťahujú z rodinných alebo pracovných dôvodov, čo sú najčastejšie prípady, sú totiž vo väčšine alebo v mnohých prípadoch v takom veku, že už alebo ešte môžu mať deti. Je dokonca možné, že ide aj o bezdetných ľudí, ktorí sa do obce presťahovali s cieľom natrvalo sa usadiť a mať deti.

Graf 2: Migračný prírastok/úbytok obyvateľov v obci v období 2001-2014

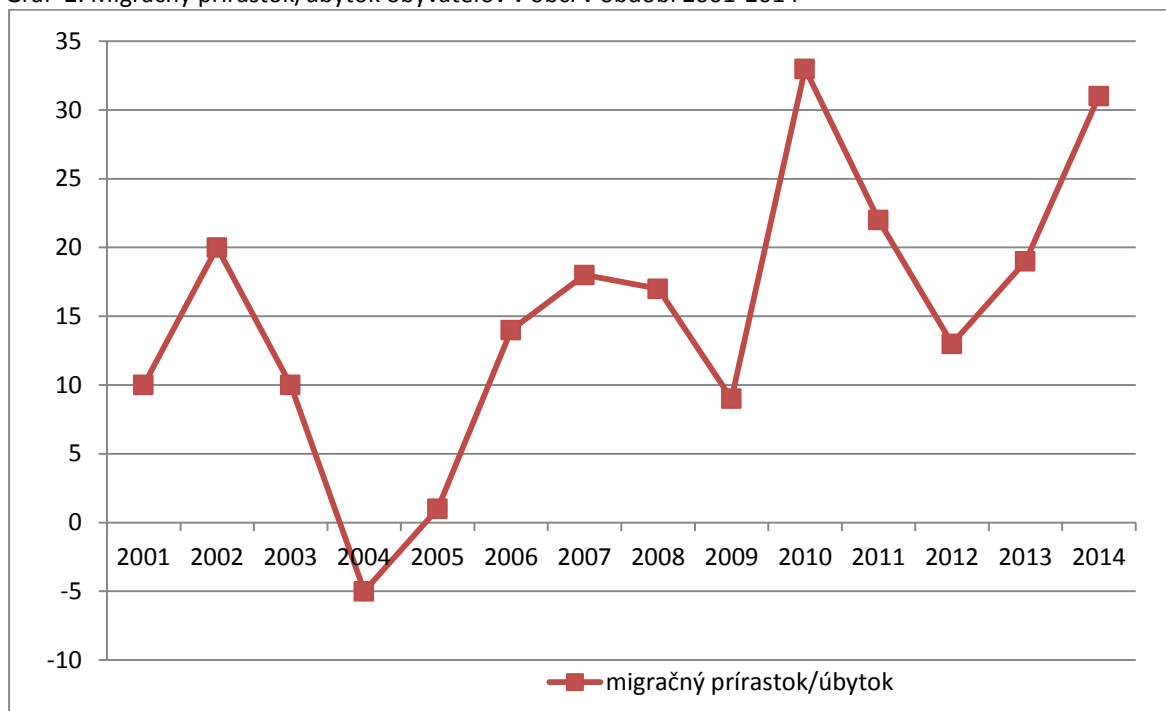

Poznámka: Údaje k 31.12.2014

Zdroj: Štatistický úrad SR, 2015

1.2.3. CELKOVÝ PRÍRASTOK

Celkový prírastok obyvateľstva sa skladá z dvoch zložiek, z prirodzeného prírastku (ktorý je daný pôrodnosťou a úmrtnosťou) a migračného prírastku (ktorý je výsledkom imigrácie a emigrácie obyvateľstva). Celkový prírastok má v obci Jablonové v rokoch 2001-2014 kladný výsledok a najvyšší celkový prírastok zaznamenala obec v roku 2010 (31 obyvateľov). Záporný celkový prírastok obec mala len v rokoch 2004 a 2005. Hrubá miera celkového prírastku v roku 2014 bola 23,22‰.

Tab. 9: Celkový prírastok obyvateľstva v období 2001 - 2014

| | 2001 | 2002 | 2003 | 2004 | 2005 | 2006 | 2007 | 2008 | 2009 | 2010 | 2011 | 2012 | 2013 | 2014 |
|-------------------------------|------|-------|-------|-------|-------|-------|-------|-------|------|-------|-------|------|-------|-------|
| počet obyvateľov | 1056 | 11075 | 1087 | 1082 | 1077 | 1090 | 1112 | 1129 | 1136 | 1167 | 1143 | 1154 | 1177 | 1206 |
| prirodzený prírastok / úbytok | -4 | -6 | 2 | 0 | -6 | -2 | 4 | -2 | -3 | -2 | 1 | -2 | 3 | -3 |
| migračný prírastok/ úbytok | 10 | 20 | 10 | -5 | 1 | 14 | 18 | 17 | 9 | 33 | 22 | 13 | 19 | 31 |
| celkový prírastok | 6 | 14 | 12 | -5 | -5 | 12 | 22 | 15 | 6 | 31 | 23 | 11 | 22 | 28 |
| ‰ | 5,68 | 1,26 | 11,04 | -4,62 | -4,64 | 11,01 | 19,78 | 13,29 | 5,28 | 26,56 | 20,12 | 9,53 | 18,69 | 23,22 |

Poznámka: Údaje k 31.12.2014

Zdroj: Štatistický úrad SR, 2015

Graf 3: Celkový prírastok obyvateľov v obci v období 2001-2014

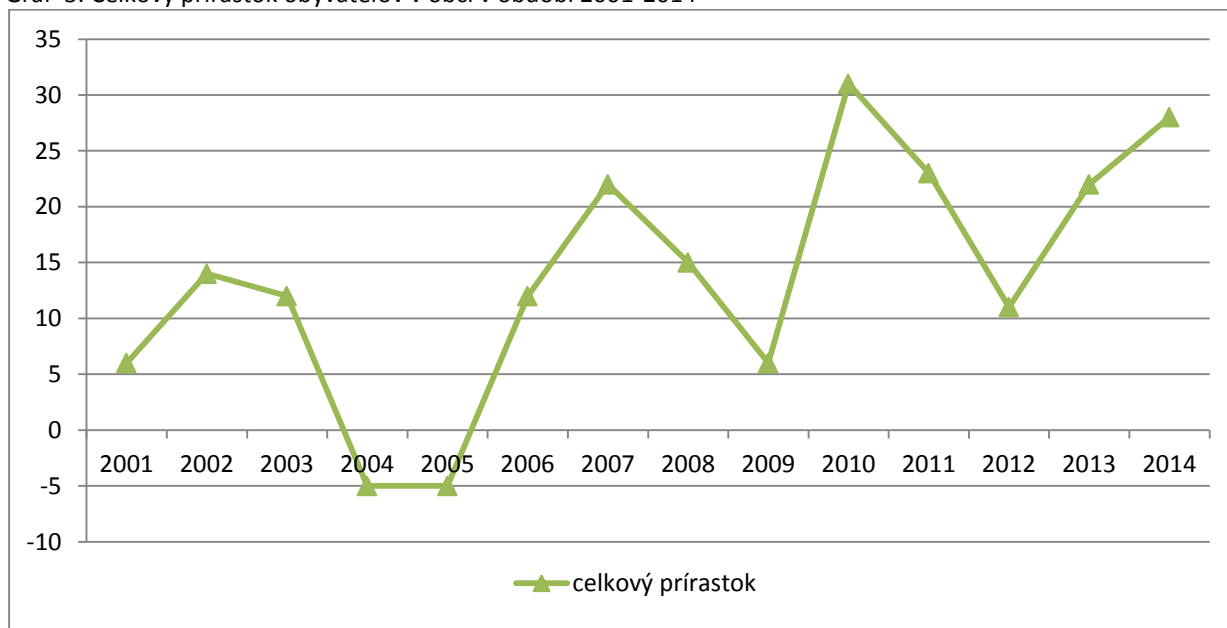

Poznámka: Údaje k 31.12.2014

Zdroj: Štatistický úrad SR, 2015

1.2.4. ŠTRUKTÚRA OBYVATEĽSTVA

Veková štruktúra obyvateľstva

Veková štruktúra obyvateľstva je významným faktorom každej populácie. Historický vývoj zmeny vekovej štruktúry obyvateľstva odzrkadľujú vekové pyramídy. Pri pohľade na vekovú pyramídu obce Jablonové v období 2001 - 2014 je zrejmé, že ide o regresívny vývoj populácie, čo znamená prevahu vyšších vekových skupín obyvateľstva. Veková štruktúra obyvateľov obce sa zlepšuje. Vďaka každoročnému stúpajúcemu trendu počtu narodených v obci sa posilnila základňa vekovej pyramídy.

Graf 4: Veková pyramída obyvateľstva obce Jablonové v období 2001 -2014

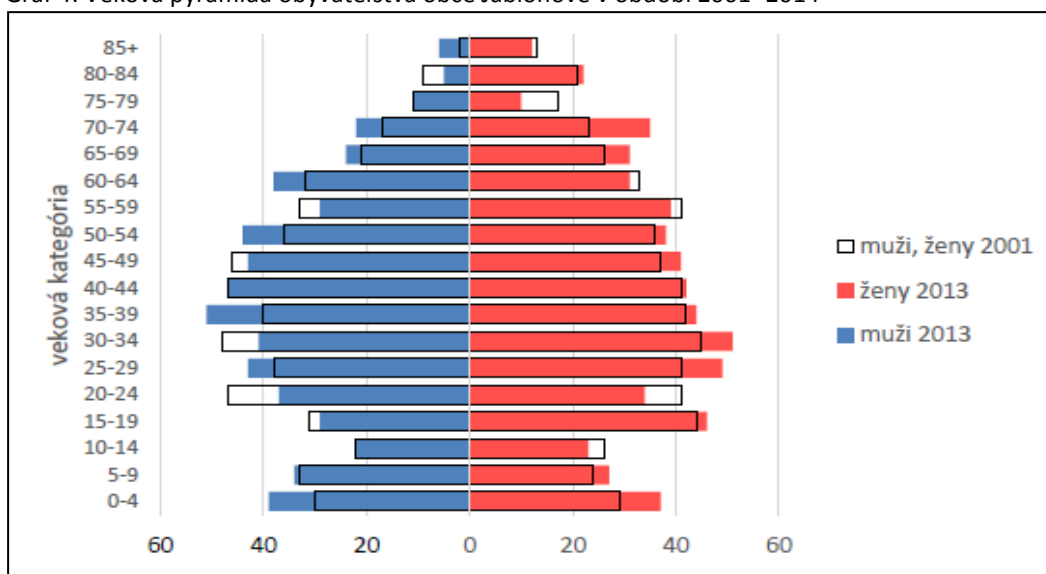

Poznámka: Údaje k 31.12.2014

Zdroj: Štatistický úrad SR

Vek ovplyvňuje potreby človeka a jeho schopnosť uspokojiť ich. Takouto potrebou je aj hmotné zabezpečenie. Schopnosť získať ho síce primárne závisí od ekonomickej aktivity človeka, ale tá je podmienená aj jeho vekom. Ak si človek pre svoj vek nedokáže zabezpečiť základné životné podmienky, je odkázaný na cudziu pomoc a tá môže zakladať nároky aj na sociálne zabezpečenie zo strany obce. Potenciálny objem týchto nárokov môže naznačiť vývoj vekovej štruktúry obyvateľstva. Podstatné je, aké zastúpenie majú tri hlavné skupiny obyvateľov obce podľa veku.

Okres Malacky je veľmi rozmanitý. Na jednej strane sú to obce či mestá, kde výrazne stúpa počet obyvateľov i podiel detskej zložky. Na druhej strane sú tu obce, ktoré majú dlhodobu skôr stagnujúci charakter s menším nárastom, respektíve poklesom obyvateľstva.

V roku 2014 bolo 69,41% obyvateľstva obce Jablonové v produktívnom veku (15 - 65 rokov), čo je o 6,19% viac ako v roku 2007. Títo ľudia až na isté prípady, ako najmä osoby v hmotnej núdzi, si nezakladajú nároky na sociálne zabezpečenie zo strany obce, pretože väčšina populácie v tomto veku pracuje, alebo aspoň môže pracovať (ekonomicky aktívne obyvateľstvo). Obyvateľov v predproduktívnom veku (0 - 14 rokov) v roku 2014 bolo 15,46 % a obyvateľov poproduktívnom veku (od 65 rokov) v roku 2014 bolo 15,12 % čo je o 6,37 % menej ako v roku 2007. Všetky ukazovatele sú rovnaké ako je celoštátny priemer na rok 2014 (15,3%; 70,7%; 14%). Priemerný vek obyvateľstva obce vykazuje rovnakú hodnotu ako celoštátny priemer, ktorý je 39,9 rokov.

Tab. 10: Štruktúra obyvateľstva v rokoch 2009-2014

| rok | predproduktívny | produktívny | poproduktívny | priemerný vek | index starnutia |
|------|-----------------|-------------|---------------|---------------|-----------------|
| 2007 | 15,29 % | 63,22 % | 21,49 % | 38,83 rokov | 140,59 % |
| 2014 | 15,46 % | 69,41 % | 15,12 % | 39,67 rokov | 97,80 % |

Poznámka: Údaje k 31.12.2014

Zdroj: Štatistický úrad SR, 2015

Starnutie populácie má závažné sociálno-ekonomické dôsledky. V dôsledku pribúdania starých ľudí rastú verejné výdavky na zdravotníctvo a sociálne zabezpečenie; ubúda pracovnej sily, ekonomické zaťaženie obyvateľstva sa zvyšuje; mení sa celková spoločenská klíma, keď stále väčšiu váhu nadobúdajú záujmy a potreby stále početnejšej skupiny starších ľudí. Na konci roka 2007 na 100 detí do 14 rokov pripadalo 141 poproduktívnych obyvateľov obce, v roku 2014 to bolo už len 98 poproduktívnych obyvateľov. Index starnutia v obci Jablonové je o 6,6% vyšší ako je celoštátny priemer.

Po decentralizácii verejnej správy, ktorou územnej samospráve pripadla aj istá právomoc v oblasti sociálnych vecí, starnutie populácie ovplyvňuje aj ekonomiku obcí a miest. Ľudia, ktorí už nie sú ekonomicky aktívni, nemôžu prostredníctvom napríklad miestnych daní prispievať do obecného rozpočtu v takej miere ako ostatní. Vzhľadom na ich vek a s tým súvisiace problémy im však bude treba poskytnúť opatrovateľskú službu, prepravnú službu či starostlivosť v niektorom zo zariadení sociálnych služieb. Čím viac takýchto ľudí je, tým väčšiu finančnú záťaž ich sociálne zabezpečenie predstavuje. Z tohto hľadiska je nepodstatné, koľko ľudí sa narodí. Aj keby sa rodilo čoraz viac nových obyvateľov obce, starých ľudí môže len pribúdať. Starnutie populácie je možné len zmierniť, nie zastaviť.

Štruktúra obyvateľstva podľa pohlavia

Väčšinu populácie obce Jablonové v roku 2014 predstavovali ženy. Medzi obyvateľmi obce bolo o 42 žien viac ako mužov. Predpokladáme, že nejde o náhly výkyv, ale o trvalú zmenu, pričom rozdiel v prospech žien sa bude časom zväčšovať. S vekom nadobúdajú ženy nad mužmi početnú prevahu.

Graf 5 : Zloženie obyvateľstva podľa pohlavia

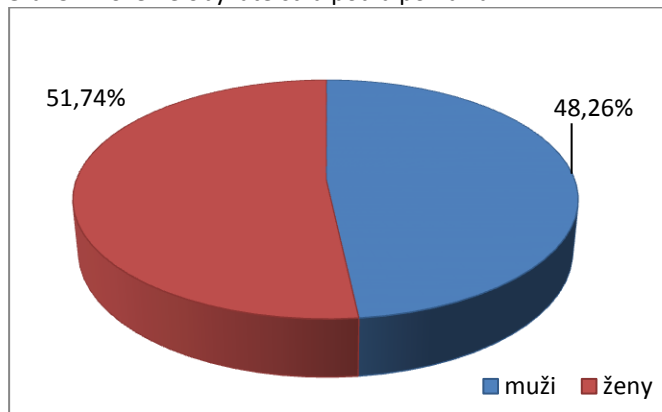

Poznámka: Údaje k 31.12.2014

Zdroj: Štatistický úrad SR, 2015

Národnostná štruktúra obyvateľstva

Národnostná štruktúra obce v porovnaní so sčítaniami obyvateľov v roku 1991 a 2001 je stála. Pri sčítaní v roku 2011 bolo 96% obyvateľov slovenskej národnosti. Zvyšné 4% tvorili ostatné národnosti, z ktorých má najvyššie zastúpenie česká národnosť.

Náboženská štruktúra obyvateľstva

Náboženská štruktúra sa v čase menila výraznejšie. Kým v roku 2001 k rímskokatolíckemu vyznaniu hlásilo 91,10% obyvateľov, v roku 2011 to bolo 80,41%. Naopak pribúda počet obyvateľov, ktorí sa nehlásia k žiadnemu vyznaniu. Ide o celospoločenský jav pozorovaný v rámci Slovenskej republiky.

Tab. 11: Bývajúce obyvateľstvo podľa náboženského vyznania

| Náboženské vyznanie / cirkev | počet | | |
|--|-------|------|-------|
| | Muži | Ženy | Spolu |
| Rímskokatolícka cirkev | 431 | 488 | 919 |
| Gréckokatolícka cirkev | 1 | 0 | 1 |
| Evanjelická cirkev augsburského vyznania | 5 | 4 | 9 |
| Cirkev československá husitská | 0 | 1 | 1 |
| Kresťanské zbory | 2 | 0 | 2 |
| Náboženská spoločnosť Jehovovi svedkovia | 0 | 1 | 1 |
| Ostatné | 1 | 1 | 2 |
| Bez vyznania | 85 | 73 | 158 |
| Nezistené | 28 | 22 | 50 |
| Spolu | 553 | 590 | 1143 |

Poznámka: SODB 2011

Zdroj: Štatistický úrad SR, 2015

1.3. HOSPODÁRSKO - EKONOMICKÝ POTENCIÁL OBCE

1.3.1. TRH PRÁCE

Najvýznamnejším ukazovateľom situácie na trhu práce je miera nezamestnanosti, ktorá je jedným zo základných kritérií pre klasifikovanie problémových regiónov. Sprievodným javom vysokej miery nezamestnanosti je sociálna a ekonomická ohrozenosť. Ekonomická recesia, likvidácia veľkých zamestnávateľov a nízka reštrukturalizácia ekonomickej základne vyvolali aj v obci Jablonové silný tlak na trh práce. Miera evidovanej nezamestnanosti v okrese Malacky je 6,63% čo je o 4,92% nižšia ako je celoštátny priemer. Je to spôsobené najmä blízkosťou malackého regiónu k hlavnému mestu a rozširujúcemu sa rozvoju služieb, obchodu a dopravy. Pre pracovnú silu v obci Jablonové je charakteristická vysoká miera mobility, keďže veľký podiel pracovnej sily z obce každý deň odchádza za prácou do Bratislavy, Malaciek a Lozorna.

Ekonomická výkonnosť a aj mzdová úroveň v obci Jablonové a v okrese Malacky je v rámci celoslovenského porovnávania nadpriemerná. Mierou podnikateľskej aktivity subjekty v obci Jablonové a aj v okrese Malacky zaostávajú za podnikateľskou aktivitou subjektov v ostatných okresoch v BSK, miera ich podnikateľskej aktivity je však vyššia ako jej úroveň v priemere na Slovensku a vo väčšine ostatných častiach Slovenska.

Tab. 12: Regióny podľa miery evidovanej nezamestnanosti v SR k 30.06.2015

| Územie | Miera evidovanej nezamestnanosti v % |
|-------------------|--------------------------------------|
| Slovensko | 11,55 |
| Okres Malacky | 6,63 |
| Bratislavský kraj | 5,90 |

Poznámka: Údaje k 30.6.2015

Zdroj: UPSVAR, 2015

Mzdy

Jedným z najdôležitejších ukazovateľov vyspelosti regiónov je cena práce. Je zrejmé, že problémy, ktoré sa kumulovali v súvislosti s málo efektívnou ekonomikou v predchádzajúcom období, ako aj mnohé lapsusy po roku 1989 spôsobili, že veľká časť obyvateľov Slovenska nie je schopná naplňať v plnej miere svoje potreby.

Okres Malacky na základe výšky priemerných miezd patrí medzi nadpriemerné regióny Slovenska, príjmy tunajších obyvateľov sú nad celoslovenským priemerom. V roku 2014 priemerná nominálna mzda v Bratislavskom kraji bola 1286,- Eur kým priemerná mzda na Slovensku bola o 34,3 % nižšia. Úroveň nominálnej mzdy v záujmovom regióne je mierne pod celokrajským priemerom. V budúcich 2-3 rokoch sa očakáva oživovanie rastu nominálnych miezd aj v okrese Malacky, mzdy v okrese Malacky postupne dobiehajú bratislavské mzdy.

Tab. 13: Regionálna štruktúra priemernej nominálnej mesačnej mzdy na rôznych regionálnych úrovniach

| | 2010 | 2011 | 2012 | 2013 | 2014 |
|---------------------|-------|-------|-------|-------|-------|
| Slovenská republika | 828 | 853 | 881 | 891 | 957 |
| Bratislavský kraj | 1 160 | 1 124 | 1 159 | 1 182 | 1 286 |
| Okres Malacky | 902 | 973 | 995 | 994 | 1 076 |

Poznámka: Údaje k 31.12.2014. Zdroj: Štatistický úrad SR, 2015.

1.3.2. PODNIKATEĽSKÉ PROSTREDIE

Ľudský kapitál je základom aj pre potenciál ekonomického rozvoja obce a celého územia, tým aj zvyšovania blahobytu ľudí v ňom. Dôležitá je i štruktúra ekonomiky a podmienky, do akej miery umožňujú a motivujú využívať schopnosti jednotlivcov na ich osobnú aktivitu a iniciatívu v podobe zvyšovania si kvalifikácie, podnikania, obchodovania, investovania, či zamestnávania iných. Zámerom analýzy ekonomického potenciálu je vyhodnotenie súčasných ekonomických podmienok, tak ako sa historicky vyformovali a z pohľadu subjektov, ktoré ich dnes v obci Sološnica priamo tvoria a ovplyvňujú: podnikajúci, nepodnikajúci, ako aj samospráva.

Poľnohospodárstvo

Poľnohospodársky pôdny fond (PPF) v katastrálnom území tvorí 73,74% z celkovej plochy, t. j. 972 ha. Stupeň zornenia je 66 % (orná pôda). V území je vysoké zastúpenie trvalých trávnych porastov, ktoré tvoria 25,89 % z výmery poľnohospodárskej pôdy. Nachádzajú sa najmä na svahoch v podhorí Malých Karpát. Poľnohospodárska pôda v intraviláne obce je využívaná hlavne ako záhrady pri rodinných domoch (2,82 %). Pozemky a objekty pôvodne určené na poľnohospodársku záhradkársku činnosť sa vývojovo postupne využívajú viac na funkciu rekreácie. V obci sa nachádzajú vinice (0,14%). Chmeľnice sa v obci nevyskytujú.

Tab. 14: Štruktúra využitia poľnohospodárskej pôdy v obci (v m²)

| Celková výmera poľnohospodárskej pôdy | Orná pôda | Chmeľnice | Vinice | Záhrady | Ovocné sady | Trvalé trávne porast |
|---------------------------------------|-----------|-----------|--------|---------|-------------|----------------------|
| 9 721 611 | 6 426 627 | 0 | 13 809 | 273 194 | 490 660 | 2 517 321 |
| 100,00 % | 66,11% | 0% | 0,14% | 2,817% | 5,05% | 25,89% |

Poznámka: Údaje k 31.12.2014

Zdroj: Štatistický úrad SR, 2015

Na základe podrobných poznatkov o priestorovej štruktúre produkčného potenciálu pôd vrátane početných výsledkov analýz vzťahov medzi vlastnosťami pôdno-ekologických jednotiek a produkciou hlavných plodín, sú všetky poľnohospodárske pôdy Slovenska začlenené do 4 typov (O, OT, T a N) a 14 subtypov ich racionálneho využívania.

Poľnohospodárske pôdy katastrálneho územia obce Sološnica sú zaradené do typologicko-produkčných kategórií poľnohospodárskych pôd nasledovne:

- S plochami chránených poľnohospodárskych pôd sa približne zhodujú:
 - O2 – vysoko produkčné orné pôdy.
- Plochy ornej pôdy v nížinnej časti k. ú. patria medzi:
 - O3 – veľmi produkčné orné pôdy,
 - O4 – produkčné orné pôdy,
 - O5 – stredne produkčné orné pôdy,
 - O6 – menej produkčné pôdy,
 - O7 – málo produkčné orné pôdy.

- Menšie plochy v podhorí Malých Karpát zaberajú:
 - OT2 – menej produkčné polia a produkčné trávne porasty,
 - T2 – menej produkčné trvalé trávne porasty.

Rastlinná produkcia je výrazne ovplyvňovaná produkčným potenciálom pôd. Záujmový región patrí do stredne produkčnej poľnohospodárskej oblasti Slovenska. Poľnohospodársku krajinu možno zaradiť sčasti do ražno-jačmennej krmovinárskej oblasti a sčasti do repársko-pšeničnej. Rastlinná výroba regiónu obce sa zameriava prevažne na výrobu obilnín (najviac sa pestuje pšenica), ktoré zaberajú plochu tradične viac ako 1/2 ornej pôdy. Ďalej sa pestujú zemiaky a olejniný. Trvalé trávne porasty sa nachádzajú v severnej a západnej časti katastrálneho územia obce.

Živočíšna výroba je druhou základnou časťou poľnohospodárskej výroby, ktorej prvoradou úlohou je produkcia živočíšnych výrobkov pre spotrebu obyvateľstva, ako aj poskytovanie ďalších surovín pre priemyselnú výrobu.

Všetky opatrenia v rastlinnej a živočíšnej výrobe sa musia smerovať k tomu, aby sa dosiahla primeraná rentabilita výroby, za dodržania pravidiel ochrany vôd, pôdy a ovzdušia. Z ekologického hľadiska je dôležité podstatné obmedzenie používania anorganických hnojív a chemických prípravkov na ochranu rastlín. V rastlinnej výrobe sa i do budúcnosti predpokladá zachovanie jej intenzity s podmienkou udržiavania ekologickej stability poľnohospodárskej krajiny.

Obec poskytuje výborné možnosti pre poľovníkov prakticky na celom svojom území, kde vďaka ochrane a cieľavedomej starostlivosti žije široká škála poľovnej zveri (srnec, zajac, bažant).

Priemysel

Rozvoj priemyslu v okrese Malacky je v podstate spojený s realizáciou programu industrializácie zo 60-tych rokov, ktorého cieľom bolo vybudovanie priemyselnej základne v dovtedy ekonomicky slabo rozvinutých oblastiach. Okrem spoločensko-politických faktorov sa v lokalizácii priemyslu v danom regióne uplatnili aj ďalšie faktory, a to hlavne dostatok pracovnej sily a čiastočne ekonomicko-geografická poloha.

Priemyselná činnosť v obci je slabá a na veľmi nízkej úrovni. Tento sektor zastupujú predovšetkým odvetvia nadväzujúce na miestne suroviny a na tradíciu výroby (napr. stolárstvo, kamenárstvo, výroba výrobkov zo včelieho a technického vosku atď.).

Podnikateľská aktivita

Podnikateľská aktivita vyjadrená podielom fyzických a právnických osôb na celkovom počte obyvateľstva je podpriemerná. Rozhodujúca väčšina podnikateľov vyvíja svoju činnosť v službách. Z pohľadu zamestnanosti efektívna by bola podpora aktivít vykonávaných fyzickými osobami v rámci živnostenského podnikania.

V obci Jablonové bolo v roku 2014 zapísaných 38 ekonomických subjektov v Obchodnom registri SR. Všetky tieto firmy majú právnu formu spoločnosť s ručením

obmedzeným, okrem jednej Juraj Jánoš – TOPGUN, ktorá je samostatne podnikajúca fyzická osoba. Svoju podnikateľskú činnosť sústreďujú najmä na poskytovanie služieb v nevýrobných odvetviach. Ako napríklad v oblasti dopravy, správy nehnuteľností, administratívy atď.

Väčšina z firiem, ktoré boli zapísane v OR SR spadá do kategórie s počtom zamestnancov 0-4. Len 2 firmy zaraďujeme do kategórie 5-9 (Dan CLUB – Dráva s.r.o, Juraj Jánoš – TOPGUN) a 2 firmy do kategórie 10-49 zamestnancov (Obec Jablonové, METALFEST, s.r.o).

Tab. 15: Počet firiem podľa počtu zamestnancov

| Počet zamestnancov | Počet firiem |
|--------------------|--------------|
| 0-4 | 34 |
| 5 - 9 | 2 |
| 10 - 49 | 2 |

Zdroj: OR SR 2015

METALFEST, s.r.o patrí medzi najväčšie firmy v obci a bola založená v roku 2005. Je to strojárská firma a je zameraná na výrobu strojových dielcov, materiálu a podobne. Má 17 zamestnancov. Dan Clud – Dráva s.r.o je ďalšou firmou, ktorá poskytuje v obci služby a to konkrétne služby pre telesne a duševne hendikepovaných, rehabilitačné jazdenie na koňoch, jazdeckú školu a iné. Okrem týchto firiem sú tu ešte 3 ďalšie firmy, ktoré majú viac ako 3 zamestnancov a to JPK Integral spol. s.r.o , RG Interiér a Tesarik, s.r.o.

Jednou z foriem podnikania fyzických osôb tvoria samostatne hospodáriaci roľníci. Ide o osobitný typ podnikania v poľnohospodárskej výrobe, ktorá je vykonávaná vo vlastnom mene, na vlastný účet a zodpovednosť.

Vidiecky cestovný ruch

Jedným z najdynamickejšie sa rozvíjajúcich odvetví hospodárstva je odvetvie cestovného ruchu, ktoré má prierezový charakter a na jeho realizácii sa priamo podieľa celý rad odvetví. Pre svoju dynamiku, nízku investičnú a importnú náročnosť, ako aj pre vysoký podiel živej práce, je jedným z rozhodujúcich faktorov možného znižovania nezamestnanosti a napredovania obce Sološnica. Územie obce má vhodné podmienky pre rozvoj vidieckej turistiky a agroturistiky. Prepojenie turistiky v kontexte s ďalšími aktivitami a využitím prírodných a kultúrnych daností územia nevyužitý potenciál pre vytvorenie atraktívnej ponuky pre návštevníkov obce, a tým aj pre rozvoj cestovného ruchu.

V obci sa nenachádzajú žiadne ubytovacie služby, sú tu však vytvorené ideálne predpoklady na tvorbu ubytovacích kapacít v intímnom prostredí a tichu (ale tiež pre trvalé bývanie, či rekreáciu). Ide najmä o ubytovanie v súkromí v takomto prostredí, ktoré je v ostatnom čase stále viac a viac uprednostňované práve vďaka terajšiemu životnému štýlu, kedy je „útek z bežného života“ a zhonu v mestách na vidiek mnohokrát jedinou možnosťou na relaxáciu, aktívny oddych a načerpanie nových síl. Ide tu najmä o víkendové ubytovanie (okrem

letných prázdnin), kedy sú tieto kapacity vyhľadávané najmä rodinami s deťmi, ale aj turistami spoznávajúcimi krásy prírody. O tom, že územie je veľmi vhodné pre vytvorenie ubytovania v súkromí svedčí aj veľké množstvo chalupárov, ktorí kupujú a obývajú nevyužívané domy v obci a nachádzajú tu vhodné podmienky na oddych a relax.

V obci Jablonové turisticky najhodnotnejšími lokalitami sú:

- **rímskokatolícky kostol sv. Michala Archanjela** z roku 1679 (v roku 1894 bol prestavaný);
- **fara** kde pôsobil v rokoch 1938-1884 Ján Galbavý rímskokatolícky farár, osobný priateľ Ľudovíta Štúra, Ján Galbavý ho ukryl a túto udalosť pripomína pamätná tabuľa na budove miestnej fary;
- **kaplnka svätej trojice** z roku 1886 a zvyšky sklárskej huty zo 17. storočia;
- **pôvodná dobová zástavba** (v zástavbe obce sa zachovali súbory pôvodných ľudových domov, ich ťažisko je v uličnej zástavbe na hlavnej ulici);
- **pamätníky, malé sakrálné pamiatky;**
- **CHKO Malé Karpaty, CHVÚ Malé Karpaty.**

Súčasná úroveň návštevnosti obce je nízka – cestovný ruch však má výrazne väčší, zatiaľ nevyužitý potenciál. Pre rozvoj cestovného ruchu v obci bude potrebné:

- rozvíjať a skvalitniť služby vidieckeho cestovného ruchu,
- rozvíjať kvalitnú propagáciu a marketingové aktivity produktov a tak zabezpečovať efektívne využitie už existujúcich, ako aj plánovaných služieb cestovného ruchu.

1.4. SOCIÁLNY POTENCIÁL

Na analýzu potenciálu obce Jablonové z demografického a ekonomického hľadiska nadväzuje hodnotenie jej sociálneho potenciálu. Základom je odpovedať na otázku, do akej miery obyvatelia obce môžu uplatňovať princípy osobnej zodpovednosti, svojpomoci a dobrovoľnej solidarity. Tieto princípy by v sociálnej sfére mali nahradiť závislosť na sociálnych dávkach, spoliehanie sa na pomoc verejnej správy a povinne vynucovanú solidaritu, potláčajúcu záujem o dobrovoľnú pomoc. Prirodzenými inštitúciami, ktoré dokážu zabezpečovať dobrovoľnú solidaritu, sú najprv rodina, potom priatelia a napokon nešťátne subjekty sociálnej starostlivosti – občianske združenia, neziskové organizácie, cirkev a iné. Až keď rad-radom zlyhajú všetky prirodzené inštitúcie (jednotlivec – rodina – charita), je na rade verejná správa. Ani obecná samospráva, ktorá má k občanom najbližšie, by však nemala nahrádzať ich osobnú zodpovednosť. Ľuďom, ktorí sú z objektívnych dôvodov odkázaní na pomoc, by mala len „podať pomocnú ruku“.

Nezamestnanosť

Uchádzači o zamestnanie netvoria homogénny celok. Líšia sa vekom, zdravotným stavom, kvalifikáciou, pracovnými skúsenosťami, mierou osobnej zodpovednosti. Výsledkom

kombinácie objektívnych a subjektívnych dispozícií je dĺžka „pobytu“ v evidencii nezamestnaných. Výskyt istého počtu nezamestnaných je prirodzeným javom v každej trhovej ekonomike. V každom čase sa mimo trhu práce vyskytujú ľudia, ktorí z určitých dôvodov (na svojej strane alebo na strane niekoho iného) ostali bez práce, a na nájdenie nového pracovného uplatnenia potrebujú istý čas. Podstatné je, ako dlho v tejto situácii zotrávajú. Ak sa včas nevrátia na trh práce, ich nezamestnanosť sa zmení na dlhodobú. Dlhodobu nezamestnaným je občan, ktorého v evidencii uchádzačov o zamestnanie vedú najmenej 12 z predchádzajúcich 16 mesiacov. Okres Malacky sa vyznačuje nízkym podielom takýchto ľudí z celkového počtu nezamestnaných.

Tab. 16: Vývoj počtu evidovaných uchádzačov o zamestnanie v obci v období 2001-2014

| Rok | 2001 | 2002 | 2003 | 2004 | 2005 | 2006 | 2007 | 2008 | 2009 | 2010 | 2011 | 2012 | 2013 | 2014 |
|-----------------------------------|------|------|------|------|------|------|------|------|------|------|------|------|------|------|
| Evidovaní uchádzači o zamestnanie | 80 | 74 | 49 | 36 | 24 | 20 | 10 | 19 | 33 | 26 | 45 | 47 | 52 | 58 |

Poznámka: Údaje k 31.12.2014

Zdroj: Štatistický úrad SR, 2015

Nezamestnanosť často úzko súvisí s chudobou, takže mnohí nezamestnaní poberajú dávku v hmotnej núdzi a príspevky k dávke – aktivačný alebo ochranný, príspevok na bývanie a príspevok na zdravotnú starostlivosť. Ak poberateľ dávky má rodinu a tá je od neho závislá, osôb v hmotnej núdzi je spravidla viac ako nezamestnaných.

Do evidencie uchádzačov o zamestnanie sa nezaradí človek, ktorý nemá aspoň 16 rokov, študent dennej formy, žena na materskej, ani ten, kto dostáva starobný dôchodok alebo ako invalidný dôchodca naň už má vek. Každý z nich však môže byť v systéme pomoci v hmotnej núdzi, keď jeho živiteľ (rodič nezaopatreného dieťaťa, manžel) alebo sám (osamelá matka, dôchodca) poberá dávku v hmotnej núdzi.

Starší ľudia a ostatní odkázaní na sociálnu pomoc

Aj keď staroba nie je automaticky spojená s chorobou a odkázanosťou na cudziu pomoc, potvrdzuje sa, že s vekom sa zvyšuje a zreáľuje ich pravdepodobnosť, a preto ďalšiu cieľovú skupinu pomoci v oblasti sociálnych vecí tvoria starší ľudia, zvlášť s nepriaznivým zdravotným stavom.

Poberatelia invalidného dôchodku, ktorí sú ešte v produktívnom veku, majú všeobecne málo pracovných príležitostí. Až do dovŕšenia dôchodkového veku môžu byť v evidencii nezamestnaných. Invalidita, ktorá je príčinou ich nezamestnanosti, má teda negatívny dosah aj na ich sociálne pomery.

Ak obyvateľ obce nemá iný príjem ako invalidný dôchodok, môže byť vystavený peňažnej chudobe. Je však rozdiel medzi čiastočnou a úplnou invaliditou. Kým čiastočne invalidným je človek, ktorému zdravotný stav dovoľuje pracovať o 41 až 70% menej ako zdravému človeku, úplne invalidný človek má schopnosť pracovať nižšiu o viac ako 70%. Tomu zodpovedá aj výška dôchodku.

Sociálne pomery sú iba jednou stranou nepriaznivého zdravotného stavu. Tou druhou je odkázanosť na niekoho a to kladie veľké nároky na neformálne inštitúcie dobrovoľnej solidarity

– rodinu a priateľov. Opatrovanie občana s ťažkým zdravotným postihnutím je činnosť rozsahom rovná práci na plný úväzok, aj keď ju mnohí vykonávajú bez nároku na finančné ohodnotenie alebo len za symbolickú odmenu (nie trhovej ceny). Človek, o ktorého sa nemá kto postarať, je odkázaný na neštátne subjekty sociálnej starostlivosti alebo obec.

Vzhľadom na výšku dôchodku môžu byť v riziku chudoby aj ľudia, ktorých jediným príjmom je vdovský alebo vdovecký dôchodok. Väčšina vdov i väčšina vdovcov v obci však poberá aj starobný dôchodok a ten predstavuje podstatnejšiu časť ich príjmu. Ovdovení ľudia si napriek tomu vyžadujú záujem zo strany obce, pretože tvoria čoraz väčšiu skupinu potenciálnych klientov sociálnych služieb obce. Partner, ktorého stratili, mohol byť jediným človekom, s ktorým sa mohli deliť o starostlivosť o domácnosť vrátane jej finančného zabezpečenia.

Ľudia ohrození rizikom sociálneho vylúčenia

Najpočetnejšou skupinou ľudí ohrozených rizikom sociálneho vylúčenia sú nezamestnaní. V najbližších rokoch bude potrebné sústrediť pozornosť aj na pracovnú silu vo vekových skupinách nad 45 rokov, ktorí sú ohrození rizikom sociálneho vylúčenia, lebo väčšinou majú nízku adaptabilitu na meniace sa požiadavky pracovného trhu a majú zväčša nevyhovujúcu kvalifikáciu, čoho dôsledok je ich nízka atraktivita pre zamestnávateľa (majú malú šancu uplatniť sa na trhu práce).

Ďalšou skupinou ľudí ohrozených rizikom sociálneho vylúčenia sú starší obyvatelia, ktorí sú poberateľmi starobných dôchodkov (výraznejšie vyššie vekové kategórie) a zdravotne, zmyslovo a duševne postihnutí občania. Títo občania sú v prevažnej miere poberateľmi invalidných dôchodkov.

Ďalšou významnou skupinou ľudí, ktorých možno zaradiť medzi ohrozených rizikom sociálneho vylúčenia, sú deti odkázané na pomoc cudzích a prípadne iné sociálne ohrozené skupiny obyvateľov.

V budúcom období možno predpokladať zvýšený záujem občanov o sociálne služby, keďže dochádza k starnutiu populácie, čo predstavuje celoeurópsky trend.

1.5. OBČIANSKA INFRAŠTRUKTÚRA

Občiansku vybavenosť charakterizujú zariadenia v oblasti administratívy, školstva, zdravotníctva, kultúry, športové a sociálne zariadenia. Vybavenosť obce službami je rozmanitá a ich účel závisí od ľudských zdrojov, tradícií, podmienok a špecifických daností okolitého mikropriestoru.

Obec Jablonové sa má rozvíjať ako centrum osídlenia lokálneho významu, pričom je potrebné podporovať rozvoj zariadení primeraných jeho funkcií v rámci sídelného systému, aj pre zabezpečenie požiadaviek obyvateľov bezprostredného zázemia obce.

1.5.1. ADMINISTRATÍVA

V zmysle zákona o obecnom zriadení obec má dva orgány: obecné zastupiteľstvo a starosta obce. Každý z orgánov obce má svoje samostatné postavenie dané ústavou a zákonmi a nie sú vo vzťahu vzájomnej podriadenosti či nadriadenosti. Obyvatelia obce nepriamo, prostredníctvom týchto dvoch orgánov vykonávajú samosprávu obce. Ďalšie orgány, ako je napr. obecný úrad, komisie a pod. sú len odvodenými orgánmi obecného zastupiteľstva.

Obecný úrad, ktorý je výkonným orgánom obecného zastupiteľstva a starostu, zabezpečuje organizačné a administratívne veci obecného zastupiteľstva a starostu, ako aj orgánov zriadených obecným zastupiteľstvom.

1.5.2. ŠKOLSTVO

Kompetencie v oblasti školstva boli na obce a mestá prenesené zo štátnej správy v rámci procesu reformy verejnej správy zákonom č. 416/2001 Z. z. o prechode niektorých pôsobností z orgánov štátnej správy na obce a na vyššie územné celky, ktorého ustanovenia týkajúce sa školstva nadobudli účinnosť 1. júla 2002. Samospráva obce vykonáva kompetencie vo vzťahu k základným školám ako prenesený výkon štátnej správy, do jej originálnej samosprávnej pôsobnosti patria základné umelecké školy, materské školy, školské kluby detí, školské strediská záujmovej činnosti, centrá voľného času, zariadenia školského stravovania pre žiakov základných škôl a pre deti materských škôl, jazykové školy pri základných školách, strediská služieb škole.

Základnú školskú infraštruktúru obce tvoria 2 školské zariadenia, ktoré sú v zriaďovateľskej pôsobnosti obce Jablonové: materská škola a základná škola.

Materská škola zabezpečila v školskom roku 2014/2015 predškolské vzdelávanie pre 43 detí. Základná škola v školskom roku 2014/2015 zabezpečila vzdelávanie len na prvom stupni pre 46 detí. Žiaci sa stravujú v školskej jedálni, ktorá je súčasťou školy.

Druhý stupeň základnej školy (žiaci 5. až 9. ročníka) je zabezpečovaný na základnej škole v Stupave, v Malackách a v Bratislave. Školská dochádzka na strednom stupni sa zabezpečuje hlavne v mestách Malacky, Senica a Bratislava.

Je potrebné realizovať rekonštrukciu objektov materskej i základnej školy, a tým by sa zlepšil technický stav objektov predškolskej a školskej infraštruktúry, znížili by sa prevádzkové náklady a energetická náročnosť objektov predškolskej a školskej infraštruktúry.

Tab. 17: Vývoj počtu detí a žiakov v materskej škole a základnej škole v období 2008 - 2014

| Školský rok | Počet detí v MŠ | Počet žiakov v ZŠ |
|-------------|-----------------|-------------------|
| 2008/2009 | 43 | 25 |
| 2009/2010 | 46 | 27 |
| 2010/2011 | 42 | 29 |
| 2011/2012 | 45 | 37 |
| 2012/2013 | 45 | 47 |
| 2013/2014 | 43 | 47 |
| 2014/2015 | 43 | 46 |

Zdroj: Obecný úrad, 2015

V obci Jablonové sa nachádza aj základná umelecká škola (Súkromná základná umelecká škola Jablonové), ktorá zabezpečuje výchovu detí v 3 odboroch: hudobný odbor (klavír, akordeón, gitara, husle), tanečný odbor a výtvarný odbor.

Tab. 18: Vývoj počtu žiakov v reedukačnom zariadení v období 2008 - 2014

| Školský rok | Počet žiakov ZUŠ v Jablonovom |
|-------------|----------------------------------|
| 2008/2009 | 140 |
| 2009/2010 | 172 |
| 2010/2011 | 168 |
| 2011/2012 | 207 |
| 2012/2013 | 211 |
| 2013/2014 | 211 |
| 2014/2015 | 206 |

Zdroj: Obecný úrad, 2015

1.5.3. KULTÚRA, ŠPORT A OSTATNÉ SLUŽBY

Obec podľa zákona o obecnom zriadení utvára podmienky aj na kultúru, osvetovú činnosť, záujmovú umeleckú činnosť, telesnú kultúru a šport a v určitom rozsahu zabezpečuje ochranu kultúrnych pamiatok.

Kultúra

Kultúra je nielen ozdobou našej spoločnosti, ale je nezastupiteľnou sférou spoločenského života v dnešnej dobe. Pôsobí na myslenie a duchovne obohacuje celkový život človeka. Rozvoj miestnej kultúrnej činnosti, organizovanie umeleckej činnosti, kultúrnych podujatí, záujmových činností a súťaží, výstav, divadelných predstavení a koncertov zabezpečuje predovšetkým kultúrny dom. Súčasná kapacita kultúrneho domu je 240 osôb, ale je potrebná modernizácia technického vybavenia tohto kultúrneho stánku obce.

Obecný úrad vydáva obecné noviny pod názvom Jablonovské noviny. Informovanosť obyvateľov sa zabezpečuje obecným rozhlasom a internetovou stránkou obce www.obecjablonove.sk.

Obec má v súčasnosti pre kultúrne a spoločenské aktivity len obmedzené priestorové podmienky, preto je plánované vybudovanie spoločenskej miestnosti so sociálnymi zariadeniami vzadu za starou farou (súčasťou prístavby bude aj jednoizbový byt).

Tab. 19: Prehľad kultúrnych, spoločenských a športových podujatí v obci

| mesiac | názov podujatia | poznámka |
|----------|---------------------------|--|
| január | Farský ples | |
| február | Fašiangový pochod dedinou | fašiangové oslavy , pochovávanie basy, |
| marec | Čistý chotár | súťaž o najčistejšiu dedinu regiónu Podhoran |
| apríl | Rodinný guláš | |
| máj | Stavanie Mája | |
| | Oslava Dňa matiek | |
| jún | Hodová zábava | |
| | Oslava MDD | |
| | Sviatky Pomoravia | dvojdnňové kultúrno-spoločenské podujatie troch susedných regiónov - Záhoria, Južnej Moravy a Weinviertelu z Dolného Rakúska |
| júl | Beach volejbalový turaj | |
| | letné hry | |
| október | Posedenie dôchodcov | |
| | Šarkaniáda | púšťanie šarkanov |
| | Jablkové hodovanie | |
| november | Katarínska zábava | |
| december | Mikuláš | |
| | Susedské vianočné trhy | spojené so súťažou vo varení kapustnice |
| | Stolnotenisový turnaj | |

Zdroj: Obecný úrad

Šport

Šport má pre rozvoj spoločnosti kľúčový význam, športovanie prispieva k rozvoju osobnosti, rozvíja fyzické a duševné zdravie, vôľové vlastnosti a charakter človeka. V zmysle zákona č. 369/1990 Zb. o obecnom zriadení, v znení neskorších zmien a doplnkov obec vykonáva okrem iného výstavbu, údržbu a správu športových zariadení, utvára podmienky pre telesnú kultúru a šport.

Zariadenia pre športovú činnosť predstavuje športový areál, ktorý je vybavený dvomi futbalovými ihriskami, jedným súťažným a druhým tréningovým. V roku 2010 sa v obci vybudovalo multifunkčné športové ihrisko s vlastnosťami vhodnými najmä na minifutbal, tenis, plážový volejbal, volejbal a vonkajšie fitness ihrisko. Nachádza sa tu aj novovybudované detské ihrisko pre rozvoj telesných aktivít detí. V živote obce najpopulárnejším športom je futbal, jediným aktívnym športovým klubom v riešenom území je Futbalový klub Jablonové.

V obci je potrebné zlepšiť vybavenosť športovými zariadeniami: výstavbou nového vonkajšieho fitness centra, športového ihriska v areáli školy a prestavbou skladu obecného úradu na športovú halu. Zároveň je potrebné vyriešiť aj absenciu ubytovacích služieb v obci vybudovaním ubytovne na futbalovom ihrisku, ktorá by mohla slúžiť pre športovcov i návštevníkov obce.

Mimovládne organizácie

Mimovládne organizácie (občianske združenia a ďalšie právne formy neziskových združení) sú dôležitou súčasťou občianskej spoločnosti, so svojimi činnosťami prispievajú

k výraznému zlepšeniu kvality života. V riešenom území z mimovládnych organizácií zastúpenie majú len občianske združenia (podmienky ich vzniku a ich právne postavenie upravuje zákon č. 83/1990 Zb. o združovaní občanov, v znení neskorších predpisov).

Tab. 20: Zoznam občianskych združení so sídlom v obci Jablonové

| Názov združenia | Sídlo združenia |
|--|--------------------------------|
| Združenie vlastníkov pôdy v Jablonovom | Jablonové 378, 90054 Jablonové |
| Dan Club | Jablonové 86, 90054 Jablonové |
| Detský folklórny súbor Jabúčko | Jablonové 197, 90054 Jablonové |
| Futbalový klub Jablonové | Jablonové 323, 90054 Jablonové |
| Klub klasických motocyklov - „CLASSIC MOTOCYCLE CLUB“, | Jablonové 336, 90054 Jablonové |
| Občianské združenie Jablonka | Jablonové 242, 90054 Jablonové |
| Športový klub Jablonové | Jablonové 197, 90054 Jablonové |
| TJ Družstevník Jablonové (v likvidácii) | 90054 Jablonové |

Poznámka: Stav k 31.8.2015

Zdroj: MV SR, 2015

Okrem toho v obci pôsobia:

- DHaZZ Jablonvé,
- Poľovné združenie Jablonové,
- Jednota dôchodcov Slovenska- miestna organizácia,
- Slovenský zväz chovateľov- miestna organizácia.

Ostatné služby

Škála poskytovaných trhových služieb v obci je veľmi úzka, vo väčšine prípadov sa rozvíjajú na základe živnostenských oprávnení a v prevažnej miere v priestoroch rodinných domov. V obci sa nachádzajú služby, ako kaderníctvo, pohostinská činnosť, prenájom poľnohospodárskych strojov a zariadení, sprostredkovateľská činnosť v oblasti obchodu a služieb atď.

V roku 2014 sa v obci nachádzajú 2 pohostinstvá, reštaurácia, 2 odchody s potravinami, kvetinárstvo a 2 obchody so stavebninami. Nenachádzajú sa tu žiadne ubytovacie zariadenia.

Nevýhodou obce je absencia zariadenia peňažných služieb zabezpečovaných jednou z našich bánk. Najbližší bankomat súkromnej banky je v meste Stupava. Komplexné poštové služby pre obec sú zabezpečované prostredníctvom poštového strediska, ktoré je umiestnené v samostatnom objekte v centre obce.

Potrebnú občiansku vybavenosť dopĺňa v obci kostol, cintorín a dom smútku. Cintorín už kapacitne nepostačuje, a preto bude potrebné rozšíriť súčasný cintorín, resp. vytvoriť nový cintorín v novej lokalite. Nutná je aj rekonštrukcia domu smútku.

1.5.4. ZDRAVOTNÁ A SOCIÁLNA STAROSTLIVOSŤ

Zdravotná starostlivosť

Obyvatelia obce Jablonové majú zabezpečenú základňu zdravotnú starostlivosť v miestnom zdravotnom stredisku. Obvodný lekár ordinuje len dva dni v týždni, aj to len

doobeda. Najbližšia zdravotná starostlivosť poskytovaná vo všetky pracovné dni je v Lozorne a Stupave. V Jablonovom chýba detská ambulancia, interná ambulancia, zubná ambulancia a lekáreň, ktoré sú najbližšie dostupné v Lozorne. Pre poskytovanie primárnych zdravotníckych služieb zariadenie je z hľadiska priestorových podmienok v súčasnosti ako aj v strednodobom horizonte postačujúce.

Najbližšie komplexné a nemocničné zdravotnícke služby sú zabezpečované v mestách Malacky a Bratislava.

Sociálna starostlivosť

Kompetencie obcí v sociálnej oblasti sú rozsiahle a dotýkajú sa všetkých oblastí sociálneho zabezpečenia. Obec má nezastupiteľné miesto pri zabezpečovaní úloh spojených s riešením hmotnej aj sociálnej núdze občanov, sociálnej pomoci, sociálnoprávnej ochrany a sociálnej kurately najmä v oblasti sociálnych služieb.

Občania nad 60 rokov tvoria najväčšiu skupinu odkázanú alebo perspektívne odkázanú na sociálne služby. Ďalšie sociálne znevýhodnené skupiny v obci sú nezamestnaní, deti a mládež.

Kompetencie obce vyplývajúce zo zákona o pomoci v hmotnej núdzi č.599/2003 Z.z. v aktuálnom znení a zo zákonov o štátnych sociálnych dávkach:

- obec v rámci svojej samosprávnej pôsobnosti
- rozhoduje o jednorazovej dávke v hmotnej núdzi,
- vykonáva poradenstvo pri zabezpečení základných životných podmienok a pri pomoci v hmotnej núdzi,
- zabezpečuje výkon osobitného príjemcu dávky v hmotnej núdzi.

V obci funguje základná organizácia Slovenského červeného kríža. Obec zabezpečuje aj sociálne služby vo forme Denného centra - klubu dôchodcov, ktoré sa snaží podnecovať aktivitu a sebarealizáciu seniorov a obyvateľov so zdravotným znevýhodnením.

V Jablonovom sa nachádza aj súkromné zariadenie sociálnych služieb Seniorville Jablonové s kapacitou 79 lôžok, ktoré poskytuje komplexné sociálne a zdravotné služby pre svojich klientov v dôchodkovom veku.

1.5.5. BÝVANIE

Úroveň bývania je jednou zo základných charakteristík životnej úrovne obyvateľstva. Jej vývoj úzko súvisí s rastom počtu obyvateľstva, jeho štruktúrou a rozmiestnením. Ovplyvňuje úroveň reprodukcie pracovných síl, pôsobí na celkový životný štýl obyvateľstva.

Obec Jablonové podľa OSBD v roku 2011 mala 383 obývaných bytov, čo je 12,3% nárast oproti roku 2001. Nárast je zapríčinený silnou dynamikou rastu bytového fondu obce v období posledných 15 rokov, za ktorý obec vďačí najmä procesu suburbanizácie, kvôli atraktívnej polohe obce voči hlavnému mestu Bratislava. V nasledujúcich rokoch sa dá očakávať ďalší nárast počtu rodinných domov, keďže sa počíta s prekategORIZOVANÍM niektorých lokalít na účel výstavby rodinných domov. Domov s jedným bytom bolo v roku

2011 v obci 306 a s dvoma bytmi 8. Až 27 bytov sa nachádzalo v budovách s tromi a viac bytmi. Neobývaných bytov bolo v roku 2011 spolu 85.

Tab. 21: Stav bytového fondu v roku 2011

| Počet bytov | | | Trvalo obývané byty | Neobývané byty |
|-------------|--------------------|-------------------|---------------------|----------------|
| Spolu | V rodinných domoch | V bytových domoch | Spolu | spolu |
| 383 | 306 | 77 | 298 | 85 |

Poznámka: Údaje SODB 2011

Zdroj: Štatistický úrad SR, 2015

Bývanie a jeho úroveň patria k dôležitým aspektom celkových životných podmienok obyvateľstva. Byt neplní iba materiálnu funkciu prirodzených potrieb rodiny ako základnej jednotky spoločnosti, ale zároveň je výraznou zložkou kultúrneho štandardu obyvateľstva a v nemalej miere aktívne pôsobí na regeneráciu ľudí.

Na celkovú úroveň bývania pôsobí predovšetkým počet obyvateľov bývajúcich v bytoch a domácnostiach, čo je však popri celkovom počte bytov a ich vybavení podmienené demografickou skladbou obyvateľstva a domácností. Vo všetkých základných ukazovateľoch úrovne bývania došlo za obdobie 2007-2014 k pozitívnemu vývoju.

Predpokladaným zdrojom dopytu po nových bytoch bude predovšetkým prílev obyvateľov z Bratislavy, okresného mesta a okolitých obcí. Tento trend sa prejavuje už niekoľko rokov, zatiaľ so striedavou dynamikou. Naplnenie potenciálu obce získavať nových obyvateľov migráciou závisí predovšetkým od rozvojovej politiky obce, udržania a zlepšenia kvality života v obci, od situácie na trhu práce, spektra poskytovaných služieb a ďalších faktorov. S ohľadom na zlepšenie demografickej štruktúry obyvateľstva obce a s cieľom zlepšiť bytový fond obce je potrebné realizovať výmeru nových stavebných pozemkov pre rozvoj individuálnej bytovej výstavby (k tomu je potrebné rozšíriť inžinierske siete a miestne komunikácie), prípadne riešiť výstavbu nájomných bytov.

1.6. DOPRAVNÁ INFRAŠTRUKTÚRA

Kvalitná dopravná infraštruktúra a dobrá dopravná dostupnosť sú základné predpoklady rozvoja obce, ktoré významne ovplyvňujú jej hospodársky potenciál, spôsob života i životnú úroveň jej obyvateľov. Veľký význam dopravy je daný jej podstatným vplyvom na efektivitu dovozu vstupov do územia a vývozu výstupov výroby z daného územia.

Záujmové územie sa nachádza v blízkosti križovatiek viacerých ciest európskeho významu, čo v budúcnosti môže znamenať silný rozvojový impulz pre daný región. V blízkosti obce Jablonica prechádza významný európsky multimodálny koridor č. IV Berlín/Norimberg - Praha - Kúty - Bratislava - Nové Zámky/Komárno - Štúrovo - Maďarsko lokalizovaný pre trate železničnej a kombinovanej dopravy.

Obec má relatívne dobrú dopravnú polohu aj vo vzťahu k diaľničnému systému Európy 7 km západne od obce prechádza diaľnica D2 (E65), ktorá spája mesto Bratislava s Českou republikou. Pre obec je najdôležitejšie cestné prepojenie s mestom Bratislava. Práve tam denne smeruje najväčší prúd dochádzajúcich obyvateľov za prácou a vzdelaním, ktorých

počet sa v dôsledku procesu suburbanizácie neustále zvyšuje. Cesta do centra Bratislavy trvá autom približne 30 minút.

Tieto dopravné koridory patria medzi najvýznamnejšie komunikačné osi v Európe. V budúcnosti teda nevyhnutnou úlohou bude využiť prítomnosť hore uvedených európskych komunikačných systémov (bude potrebné zlepšiť infraštruktúrne prepojenia na hore uvedené európske multimodálne koridory).

V budúcnosti je plánovaný diaľničný tunel pod Malé Karpaty ako súčasť pripravovanej diaľnice D4, označovanej aj ako nultý alebo severný obchvat mesta Bratislava. V prípade realizácie tohto projektu možno očakávať skrátenie času potrebného na cestu z obce do mesta Bratislava, ako aj lepšie spojenie s Rakúskom v prípade avizovaného predĺženia diaľnice D4 k štátnym hraniciam.

Letisko s verejnou dopravou osôb a nákladov sa nachádza v Bratislave (33km).

1.6.1. CESTNÁ DOPRAVA

Cestné komunikácie

Najvýznamnejším cestným ťahom prechádzajúcim cez riešené územie je cesta II/501, ktorá je významná medziregionálna komunikácia smerujúca pozdĺž západného úpätia Malých Karpát medzi obcami Lozorno a Brezová pod Bradlom – táto cesta je pre západný subregión Malých Karpát hlavnou hospodárskou spojnicou s Bratislavskou aglomeráciou. Cesta II/501 v smere juhozápad-severovýchod prechádza centrálnou časťou obce.

Druhým najvýznamnejším cestným ťahom riešeného územia je cesta II/503 - severne od obce Jablonové – cez obec Pernek. Dopravný ťah (II/503) prechádza cez Malé Karpaty a prepája okresy Malacky, Pezinok, Senec, Dunajská Streda. Cestný ťah II/503 tvorí dopravnú os sídla a zabezpečuje priame väzby na región pre tranzit, hospodársku aj rekreačnú dopravu.

Tieto regionálne cesty prepájajú vzdialenejšie mestá regiónu aj susediace okresy a diaľnicu, čím skracujú ich prepravné vzdialenosti.

Miestne komunikácie majú bezprašnú povrchovú úpravu (všetky miestne komunikácie majú spevnený povrch) a rôzne šírkové a smerové usporiadanie. Pre bezpečnosť cestnej premávky je potrebné ďalej rozvíjať miestny systém chodníkov, ako aj rekonštrukčnými prácami skvalitniť miestne komunikácie .

Pešia doprava

Nemotorová a pešia doprava reprezentujú v sídle Jablonové najväčší podiel v rámci dopravnej vnútrošidelnej práce. Zdrojové miesta pešej dopravy korešpondujú najmä s priestormi súvisiacimi s uzlovými miestami hromadnej dopravy, ako i so zariadeniami vyššej občianskej vybavenosti, kde je predpoklad väčšej koncentrácie osôb. V obci chýbajú na mnohých miestach chodníky pre peších. Potreba ich dobudovania je najmä pozdĺž cesty II/501.

1.6.2. AUTOBUSOVÁ DOPRAVA

Dochádzka za prácou z obce do okolitých sídiel je vysoká a znamená značnú hybnosť obyvateľstva. Súčasná ekonomická situácia obyvateľstva vytvára zmeny v deľbe dopravy z hromadnej dopravy v prospech individuálnej automobilovej dopravy.

Obec Jablonové je zapojená do siete osobnej hromadnej dopravy prostredníctvom regionálnej autobusovej dopravy, ktorú prevádzkuje Slovak Lines, a. s. Objednávateľ dopravných výkonov je BSK. Hlavné smery pohybu cestujúcich pre riešené územie sú:

- cesty do okresného centra Malacky (16 km),
- cesty do Bratislavy (30 km)

Hustota spojov vykryva najmä špičkové ranné a podvečerné obdobia v pracovných dňoch v obmedzenom rozsahu. Autobusy v súčasnosti zastavujú na nedobudovanej zastávke v centre obce, ktorá nie je dostupná po chodníku pre peších. Obec je zapojená do Integrovaného dopravného systému Bratislavského kraja (IDS BK). Systém zatiaľ funguje len v obmedzenom režime a pokrýva len územie mesta Bratislava a okresu Malacky. V ďalších etapách sa počíta s prehĺbením integrácie jednotlivých zložiek dopravy a s rozšírením pôsobnosti systému do celého kraja a neskôr aj za jeho hranice do Trnavského kraja a do prihraničných oblastí Rakúska.

1.6.3. ŽELEŽNIČNÁ DOPRAVA

Severným okrajom obce prechádza jednokoľajná neelektrifikovaná železničná trať číslo 112 spájajúca obce Zohor a Plavecký Mikuláš. Trať je využívaná pre nákladnú dopravu, avšak nefunguje na nej pravidelná osobná doprava. Trať sa v obci Zohor napája na dvojkoľajnú elektrifikovanú trať číslo 110, ktorá spája mestá Bratislava, Malacky a Kúty a pokračuje do Českej republiky. Trať číslo 110 je súčasťou multimodálneho dopravného koridoru IV. V meste Bratislava sa napája na koridor Va a na iné železničné trate nadregionálneho i regionálneho významu. Z obce Zohor vychádza aj jednokoľajná neelektrifikovaná trať číslo 113 s pravidelnou osobnou dopravou do prihraničnej obce Záhorská Ves.

Napojenosť obce do železničnej siete predstavuje príležitosť pre jej rozvoj. Má potenciál prilákať nových investorov alebo v prípade obnovenia osobnej dopravy zlepšiť podmienky pre dochádzku miestnych obyvateľov do škôl a zamestnania, prípadne rozvoj cestovného ruchu.

1.6.4. INFRAŠTRUKTÚRA CYKLOTUSISTIKY

Územím obce Jablonové v súčasnosti vedie **Malokarpatská cyklomagistrála**, ktorá prechádza územím obce po krajnici cesty II/501, zmiešaná s automobilovou dopravou. Trasa spája cyklochodníky vedúce popri rieke Morave so štruktúrou osídlenia na západnej strane Malých Karpát.

Cestná komunikácia II/501 nespĺňa požiadavky pre zmiešané vedenie automobilovej a cyklistickej dopravy (po krajnici cesty). Pri súčasnej intenzite automobilovej dopravy a najmä

ťažkej nákladnej dopravy je cyklistická prevádzka na cestách II. a III. triedy (ktoré plnia zbernú funkciu a sú vo funkčnej triede B2, B3) v obci a jej extraviláne značne nebezpečná.

V rámci regionálnych dopravných vzťahov trasy bicyklovej dopravy sú identifikované v súbehu s cestami druhých a tretích tried, ktoré sa v územnom pláne navrhujú orientovať na nasledovné cieľové lokality:

- vzťahy k rekreačným cieľom vo väzbe na vodnú nádrž Rohožník, Buková,
- vzťahy k rekreačným cieľom CHKO Malé Karpaty,
- vzťahy na administratívne a socioekonomické centrá.

Vzhľadom na vysoké zaťaženie cestných komunikácií individuálnou automobilovou dopravou a ťažkou nákladnou dopravou sa najvhodnejším riešením javí vedenie cyklistických trás formou samostatných chodníkov v kontaktnej trase s cestou, príp. rozšírením krajnice cesty. Platí to najmä pre Malokarpatskú cyklomagistrálu, ktorá je vedená po krajnici cesty II/501 a nespĺňa požiadavky pre zmiešané vedenie automobilovej a cyklistickej dopravy. Okrem toho je potrebné vybudovať systém cyklistických chodníkov zabezpečujúcich prepojenie s okolitými obcami.

1.7. TECHNICKÁ A ENVIROMENTÁLNA INFRAŠTRUKTÚRA

1.7.1. TECHNICKÁ INFRAŠTRUKTÚRA

Zásobovanie pitnou vodou

Obec má vybudovaný verejný vodovod na celom území obce, ktorý bude možné rozšíriť vzhľadom na budúce požiadavky rozvoja obce. Súčasná a navrhovaná sústava vodovodnej siete je vetvová.

Kanalizácia a čistenie odpadových vôd

V súčasnosti obec nemá funkčnú verejnú kanalizáciu (nemá ani čistiareň odpadových vôd). Z celkových 10 500 metrov plánovanej kanalizačnej stoky je v súčasnosti vybudovaných iba približne 700 metrov, a preto je prioritou obce vybudovať verejnú kanalizáciu spolu s čistiarnou odpadových vôd.

Splaškové vody sú odvádzané do vlastných žúmp, ktoré však nie sú dostatočne často odčerpávané z dôvodu preplnených ČOV v regióne. Narastá tým riziko úniku splaškových vôd do pôdy a tým degradácia životného prostredia.

Odvodňovacie kanály popri cestných komunikáciách sú tiež v nevyhovujúcom stave, najmä kvôli ich ústeniu do voľného terénu, čo ohrozuje kvalitu životného prostredia.

Zásobovanie elektrickou energiou

Obec je dostatočne zásobovaná elektrickou energiou, bez zaznamenania výrazných problémov s jej dodávkou, alebo výkonom transformátorov. Obec prevádzkuje sieť verejného osvetlenia, ktorá dobre pokrýva väčšinu jej zastavaného územia. Plánovaná je postupná výmena dnešných zastaraných svietidiel za nové úspornejšie LED svietidlá.

Zásobovanie plynom

Obec Jablonové je plynofikovaná. Zemný plyn je v prevažnej miere využívaný na vykurovanie, prípravu teplej vody a varenie. V prípade výstavby nových rodinných domov, objektov občianskej vybavenosti je možnosť predĺženia plynových rozvodov k týmto objektom.

Elektronické komunikácia a zariadenie

Rozvoj telekomunikácií za posledné desaťročie zaznamenal výrazný kvantitatívny i kvalitatívny rast, predstihujúci mnohonásobne rozvoj ostatných odvetví technickej infraštruktúry. Je to jednak prestavbou a rekonštrukciou pevnej telefónnej siete a ústrední, ale hlavne rozvojom mobilných telefónnych systémov a ich plošného uplatnenia a rozvojom internetovej siete.

Obec má dobré GSM pokrytie od všetkých troch mobilných operátorov (Orange a.s., T-Mobile a.s., Telefonica O2 a.s.). V obci je dostupný širokopásmový internet a v telekomunikačnej sieti obce má významné postavenie miestny rozhlas.

1.7.2. ODPADOVÉ HOSPODÁRSTVO

Podľa zákona č. 79/2015 Z. z. o odpadoch spadá do pôsobností obcí kooperácia činností súvisiacich s komunálnym odpadom na území obce. Obec zodpovedá za nakladanie s komunálnymi odpadmi a s drobnými stavebnými odpadmi, ktoré vznikli na území obce. Obec vo veciach štátnej správy odpadového hospodárstva prejednáva priestupky v odpadovom hospodárstve a ukladá pokuty za priestupky a poskytuje držiteľovi odpadu informácie o umiestnení a činnosti zariadení na nakladanie s odpadmi na území obce.

Obec zodpovedá za nakladanie a likvidáciu komunálneho a drobného stavebného odpadu, ktorý vzniká na území obce. Na vývoz komunálneho odpadu má obec uzavretú zmluvu s firmou A.S.A. Slovensko.

Dôkladným triedením odpadov zo strany domácností sa prispieva k ochrane životného prostredia a úspore druhotných surovín. V rámci finančných možností obec realizuje separovaný zber. Pre separované druhy odpadu sú na verejných miestach v obci určené kontajnery. Od roku 2010 musí obec povinne separovať päť zložiek komunálneho odpadu (papier, plast, sklo, kov, biologicky rozložiteľný odpad).

Obec nemá vybudovanú kompostáreň. Stále chýbajúce kompostovacie zariadenie pre zhodnocovanie biologických odpadov. Ide o nevyriešený problém odpadového hospodárstva v celom okrese Malacky.

1.7.3. OCHRANNA KRAJINY A PRÍRODY

Pod ochranou prírody a krajiny sa rozumie obmedzovanie zásahov, ktoré môžu ohroziť, poškodiť alebo zničiť podmienky a formy života, prírodné dedičstvo, vzhľad krajiny, znížiť jej ekologickú stabilitu, ako aj odstraňovanie následkov takých zásahov. Ochranou prírody sa rozumie aj starostlivosť o ekosystémy. Legislatívne je ochrana prírody v SR zabezpečená zákonom NR SR č. 543/2002 o ochrane prírody a krajiny.

Územná ochrana

Pre územnú ochranu prírody a krajiny sa ustanovuje 5 stupňov ochrany. Rozsah obmedzení sa so zvyšujúcim stupňom ochrany zväčšuje. Medzi veľkoplošné chránené územia patria chránené krajinné oblasti a národné parky a ich ochranné pásma, medzi maloplošné patria chránené areály, prírodné rezervácie, prírodné pamiatky a chránené krajinné prvky.

Južná časť prevažne zalesnenej časti katastra obce je súčasťou Chránenej krajinej oblasti Malé Karpaty, ktorá bola vyhlásená vyhláškou MK SR č. 64/1976 Zb. a spresnená vyhláškou MŽP SR č. 138/2001 Z.z.. V starostlivosti o ekosystémy v rámci katastrálneho územia obce platí podľa zákona č. 543/2002 o ochrane prírody a krajiny prvý stupeň ochrany na prostredie okolia sídla. Na územie Chránenej krajinej oblasti Malé Karpaty platí podľa §13 uvedeného zákona druhý stupeň ochrany s príslušnými ochrannými a organizačnými opatreniami. Na území katastra obce nie sú vyhlásené žiadne iné maloplošné chránené územia.

Natura 2000

Medzi chránené územia patria tiež lokality NATURA 2000. Ide o názov sústavy chránených území členských krajín Európskej únie a hlavným cieľom jej vytvorenia je zachovanie prírodného dedičstva, ktoré je významné nielen pre príslušný členský štát, ale najmä pre EÚ ako celok. Sústavu NATURA 2000 tvoria dva typy území: Územia európskeho významu a Chránené vtáčie územia. V riešenom území sa nenachádza žiadne územie európskeho významu.

Biotopy druhov vtákov európskeho významu a biotopy sťahovavých druhov vtákov možno na účel zabezpečenia ich prežitia a rozmnožovania vyhlásiť za chránené vtáčie územia. Na základe vyhlášky Ministerstva životného prostredia Slovenskej republiky 216/2005 z 29. apríla 2005 do riešeného územia zasahuje jedno chránené vtáčie územie: Chránené vtáčie územie Malé Karpaty.

Tab. 22: Vybrané charakteristiky navrhovaného Chráneného vtáčieho územia Malé Karpaty.

| | |
|---|--|
| Výmera [ha] : | 55 764 |
| Prekryv so sieťou CHÚ : | 86 % |
| V pôsobnosti : | CHKO Malé Karpaty, CHKO Záhorie |
| Lokalizácia chráneného územia : | |
| Kraj : | bratislavský, trnavský, trenčianský |
| Okres : | Bratislava III, IV, Malacky, Myjava, Pezinok, Piešťany, Senica, Trnava |
| Kataster : | Rača, Vajnory, Záhorská Bystrica I, Plavecký Mikuláš, Plavecké Podhradie, Sološnica, Rohožník, Kuchyňa, Pernek, Jablonové, Lozorno, Turecký vrch, Stupava, Borinka I, Mást I, Mást II, Záhorská Bystrica III, Marianka, Brezová pod Bradlom, Doľany, Častá, Dubová, Modra, Píla, Pezinok, Budmerice, Veľké Trnie, Malé Trnie, Limbach, Grinava, Neštich, Svätý Jur, Prašník, Dolný Lopašov, Vrbové, Chtelnica, Kočín, Lančár, Šterusy, Hradište pod Vrátnom, Prievaly, Plavecký Peter, Dobrá Voda, Trstín, Dechtice, Buková, Smolenice, Lošonec, Smolenická Nová Ves, Horné Orešany, Dolné Orešany, Dlhá |
| Charakteristika : Teplejšie oblasti listnatých lesov (hrabiny, dubiny, bučiny) v susedstve s lúkami a pasienkami s hojným zastúpením rozptýlenej zelene sú ideálnym prostredím pre výskyt európsky i národne chránených druhov vtákov: sokol rároh (<i>Falco cherrug</i>) sokol sťahovavý (<i>Falco peregrinus</i>), včelár lesný (<i>Pernis apivorus</i>) a ďateľ prostredný (<i>Dendrocopos medius</i>). Okrem týchto lesných hnieďčov tu vhodné podmienky nachádzajú aj druhy viazané na krivinatú etáž ako sú muchárik bieločrý (<i>Ficedula albicollis</i>), muchárik červenohrdlý (<i>Ficedula parva</i>), penica jarabá (<i>Sylvia nisoria</i>), prepelica poľná (<i>Coturnix coturnix</i>), muchár sivý (<i>Muscicapa striata</i>) a prhľaviar čiernohlavý (<i>Saxicola torquata</i>), haja tmavá (<i>Milvus migrans</i>), kaňa popolavá (<i>Circus pygargus</i>). | |

Zdroj: <http://www.sopsr.sk/natura/index1.php?p=4&sec=21&kod=SKCHVU014>

1.7.4. KRAJINNÁ ŠTRUKTÚRA

Ochrana krajiny vyplýva tiež zo zákona č. 543/2002 Z. z. o ochrane prírody a krajiny. Je potrebné optimalizovať priestorovú štruktúru a využívanie krajiny (ľudská mierka, dotváranie prostredia na ekologických princípoch – kostra ekologickej stability, koordinácia stavebných činností,...).

Súčasná krajinná štruktúra

Súčasná krajinná štruktúra je tvorená súborom prvkov, ktoré človek ovplyvnil, čiastočne alebo úplne pozmenil, resp. novovytvoril ako umelé prvky krajiny. Typ súčasnej krajiny má heterogénny charakter:

- severozápadná časť k.ú. obce má charakter poľnohospodárskej krajiny so sústredenými vidieckymi sídlami - nížinná rovinná oráčino-lúčna krajina,
- v juhovýchodnej časti k.ú. obce možno identifikovať lesnú neosídlenú až sporadicky osídlenú krajinu – montánnu krajinu - predhorská krajina zmiešaných lesov.

Tab. 23: Štruktúra využitia zeme (v m²)

| Celková výmera územia obce | Poľnohospodárska pôda | Lesné pozemky | Vodné plochy | Zastavené plochy a nádvoria | Ostatné plochy |
|----------------------------|-----------------------|---------------|--------------|-----------------------------|----------------|
| 13 182 451 | 9 721 611 | 2 361 603 | 183 599 | 804 806 | 110 832 |
| 100 % | 73,74% | 17,91% | 1,39% | 6,11% | 0,84% |

Poznámka: Údaje k 31.12.2014

Zdroj: Štatistický úrad SR, 2015

Verejná zeleň a záhrady

Významným krajinným prvkom v rámci sídla predstavujú parkové priestory v obci, plochy verejnej zelene, líniová vegetácia, vegetácia cintorína a vegetácia prímestských záhrad a sádov.

V rámci tvorby systému sídelnej zelene sa navrhuje:

- revitalizácia súčasných parkových priestorov v obci (výsadba vybraných druhov drevín, etážových kríkov s vhodným farebným skeletom, trvalkové kvetinové záhony), spolu s riešením siete chodníkov a mobiliárom (lavičky, odpadové koše, večerné osvetlenie, stojany na bicykle, informačný systém),
- zachovanie a ďalšie rozvíjanie systému blokových záhradných celkov v zástavbe obce.

Kultúrne pamiatky, charakter pôvodnej zástavby

V minulosti sídlo tvorila potočná radová dedina s domami stavanými na šírku, hospodárskymi budovami radenými za sebou vo dvore, stodolami s murovanými štítmi a sedlovými strechami.

V obci sa nachádzajú nasledovné historické pamiatky:

- Renesančný rímskokatolícky **Kostol sv. Michala archanjela**, ktorý bol postavený v roku 1669 a v roku 1894 zväčšený. Kostol je zasvätený sv. Michalovi archanjelovi, ako prezrádza neogotická sadrová socha na hlavnom oltári. Kostol zdobia aj dva

bočné oltáre zasvätené Panne Márii a Božskému Srdcu Ježišovmu. Od roku 1855 je v kostole organ, ktorý zhotovil majster Karol Klöcker;

- **Fara** kde pôsobil v rokoch 1938-1884 Ján Galbavý rímskokatolícky farár, osobný priateľ Ľudovíta Štúra, Ján Galbavý ho ukryl a túto udalosť pripomína pamätná tabuľa na budove miestnej fary;
- **Kaplnka svätej trojice** z roku 1886 a zvyšky sklárskej huty zo 17. storočia.

1.7.5. PRÍRODNÉ ZDROJE

Vody

Právna starostlivosť o vodu je vymedzená v zákone č. 364/2004 Z.z. o vodách a o zmene a doplnení niektorých zákonov (vodný zákon). Tento zákon vytvára podmienky na všestrannú ochranu povrchových vôd a podzemných vôd vrátane vodných ekosystémov a od vôd priamo závislých krajinných ekosystémov, na zlepšenie stavu povrchových vôd a na ich účelné a hospodárne využívanie.

Územím obce preteká Jablonovský potok, patriaci do povodia Rudanického potoka, do ktorého sa vlieva približne v strednej časti riešeného územia. Povrchová voda, pretekajúca územím, je odvádzaná riekou Morava. Kvalita vody v jej toku je veľmi nízka, dosahuje IV.-V. stupeň triedy čistoty.

Pôdy

Podľa zákona č. 220/2004 Z. z. o ochrane a využívaní poľnohospodárskej pôdy sú všetky poľnohospodárske pôdy podľa príslušnosti do bonitovaných pôdno-ekologických jednotiek (BPEJ) zaradené do deviatich skupín kvality pôdy. Najkvalitnejšie patria do 1. skupiny a najmenej kvalitné do 9. skupiny. Prvé 4 skupiny sú chránené podľa § 12 zákona o ochrane poľnohospodárskej pôdy a možno ich dočasne alebo trvale použiť na nepoľnohospodárske účely iba v nevyhnutných prípadoch, ak nie je možné alternatívne riešenie.

Z hľadiska kvality pôdneho fondu riešené územie disponuje so stredne kvalitným pôdnym fondom. Podľa charakteristiky bonitovaných pôdno-ekologických jednotiek poľnohospodárska pôda je zaradená do klimatického regiónu dostatočne teplého, suchého, pahorkatinného.

Pôdy sú na rovinách, miernych, stredných až výrazných svahoch s rôznym stupňom skeletovitosti. Pôdy na svahoch (východná časť k.ú.) sú ohrozené pôsobením vodnej erózie, pôdy na rovinách (západná časť k.ú.) sú ohrozené pôsobením veternej erózie. Značná časť k.ú. obce Jablonové je postihnutá eróziou a svahovými pohybmi.

Kontaminované pôdy sa nenachádzajú v k.ú. obce. Kontaminácia PPF a následne povrchových alebo podzemných vôd sa nepredpokladá ani z chemizácie poľnohospodárskej výroby, lebo dávky čistých živín NPK sa výrazne poklesli v poslednom desaťročí, ktorá skutočnosť sa prejavila aj na úrodách poľnohospodárskych plodín.

Poľnohospodárska pôda je v závislosti od klimatických podmienok ohrozená vodnou a veternou eróziou hlavne na lokalitách so svahovitou nad 7° (juhovýchodná polovica k.ú. obce).

Lesy

Lesný pôdny fond v katastrálnom území obce Jablonové sa nachádza na výmere 236 ha, čo predstavuje 17,91 % územia obce. Väčšina lesov na území obce sú súčasťou CHKO aj CHVÚ Malé Karpaty. Na toto územie v zmysle zákona č. 543/2002 Z.z. o ochrane prírody a krajiny platí 2. stupeň ochrany. Do katastra obce Jablonové zasahuje dubová vegetačná zóna. V povodiach riek sa nachádzajú jaseňovo-brestovo-dubové lesy, nazývané aj tvrdý luh. Takisto sa vyskytujú jelšové lesy na slatinách. Najväčšiu plochu Malých Karpát zaberajú karpatské dubovo-hrabové lesy. Skalné pozície osídľujú xerothermné dubové lesy s dubom plstnatým a travinné spoločenstvá na skalách. Najvyššie položené časti katastra obce ležia v bukových lesoch na vápencových a dolomitových podložiach.

1.7.6. STAV KVALITY ZLOŽIEK ŽIVOTNÉHO PROSTREDIA

Ovzdušie

Zákon č. 478/2002 Zb. o ochrane ovzdušia, ktorým sa dopĺňa zákon č. 401/1998 Z.z. o poplatkoch za znečisťovanie ovzdušia, v znení neskorších predpisov (zákon o ovzduší) upravuje práva a povinnosti právnických a fyzických osôb pri ochrane ovzdušia pred vnášaním znečisťujúcich látok ľudskou činnosťou a spôsobom obmedzenia následkov znečisťovania.

Z hľadiska kvality ovzdušia záujmové územie patrí medzi mierne zaťažené oblasti. Na znečisťovaní ovzdušia sa v regióne v podstatnej miere podieľajú existujúce stacionárne zdroje znečisťovania ovzdušia a automobilová doprava, ktoré zaťažujú ovzdušie hlavne tuhými znečisťujúcimi látkami, SO_x, NO_x a CO.

Z hľadiska komunálnych zdrojov znečistenia ovzdušia v obci možno konštatovať, že plynofikáciou obce bolo odstránené znečistenie z lokálnych zdrojov vykurovania. V znečistení ovzdušia osobitné postavenie má poľnohospodárska výroba.

Hluk a vibrácie

K negatívnym faktorom, ktoré nepriaznivo pôsobia a zhoršujú kvalitu životného prostredia, patria hluk a vibrácie. Ochrana obyvateľstva pred nadmerným hlukom a vibráciami je ošetrená zákonom č. 272/1994 Z.z. o ochrane zdravia ľudí. Prípustná hodnota hluku od roku 1997 je 60 dB pre dennú dobu a 50 dB pre nočnú dobu.

V záujmovom území najväčším zdrojom hluku je intenzívna doprava prechádzajúca obytňou zónou na ceste II/501.

Z hľadiska optimálneho vývoja štruktúry sídla je potrebné urbanisticky riešiť a prevádzkovo nepripustiť, aby sa v rámci ucelenej zóny bývania tvorili nové prevádzky malovýroby a služby, ktoré by hlukom znehodnocovali životné prostredie.

2. ANALÝZA VONKAJŠIEHO PROSTREDIA

Obec Jablonové je súčasťou okresu Malacky, ktorý je tvorený spolu 26 sídlami, z toho 2 majú štatút mesta (Malacky a Stupava) a 1 je vojenským obvodom (Záhorie). Okres Malacky je okres v Bratislavskom kraji a má rozlohu 949,46 km². Žije tu 70 043 obyvateľov a priemerná hustota zaľudnenia je 74 obyvateľov na km² (údaje k 31. 12. 2014). V mestách žije 40% a na vidieku 60% obyvateľov okresu. Na porovnanie, v mestách SR žije spolu 56% populácie krajiny, preto Jablonové a jej okolie (okres Malacky) možno odôvodnene zaradiť k vidieckemu typu regiónov SR. Správne sídlo okresu je mesto Malacky.

Západnú hranicu okresu tvorí rieka Morava, ktorá zároveň vytvára prirodzenú štátnu hranicu s Rakúskom. Na severe hraničí okres Malacky s okresom Senica, na juhovýchode susedí s okresom Pezinok a prirodzenou hranicou je pohorie Malých Karpát. Južná časť okresu je ohraničená územím hlavného mesta SR Bratislavou. Väčšiu časť územia okresu zaberá Záhorská nížina, ktorá je súčasťou Viedenskej tektonickej depresie Viedenskej kotliny. Na základe geologického vývoja je možné rozdeliť Záhorskú nížinu na Borskú nížinu a Chvojnícku pahorkatinu, pričom okres Malacky sa rozprestiera na Borskej nížine. Borská nížina vznikla medzi Alpami a Karpatmi poklesom zemskej kôry v neogéne a kvartéry. Jej výplň tvoria neogénne sedimenty, ktoré vystupujú na povrch len ostrovkovite. Najväčšiu časť povrchu pokrývajú viate piesky. Východne od Záhorskej nížiny leží pohorie Malých Karpát, ktoré je tvorené kryštalicými horninami (kryštalicými bridlicami prikrýťmi druhohornými vápencami a kremencami). Na záhorskej strane Malých Karpát sa nachádza Borinský a Plavecký Kras s jaskyňami, vyvieracami a kaňonovitými údoliami (Zbojnícka jaskyňa, Prepadlé, Deravá skala).

2.1. STRATEGICKÉ KONCEPČNÉ DOKUMENTY NA EURÓPSKEJ, NÁRODNEJ A REGIÓNÁLNEJ ÚROVNI

Vonkajšie prostredie z pohľadu obce je formované na troch úrovniach:

1. európska legislatíva a stratégie,
2. štátna legislatíva a opatrenia vlády SR,
3. regionálne stratégie na úrovni vyššieho územného celku.

Na prvej, európskej úrovni, je smerodajná predovšetkým Stratégia „Európa 2020“, ktorou sa riadi filozofia a zameranie zdrojov z európskych štrukturálnych fondov pre obdobie 2014- 2020. Na základe tejto stratégie totiž musí Európska únia dodržiavať jednotný tematický prístup. Priority a ciele tejto stratégie premietla vláda SR do Partnerskej dohody na roky 2014 – 2020.

Stratégia Európa 2020 má tri hlavné ciele:

1. Inteligentný rast (Inovácie, Vzdelávanie a Digitálna spoločnosť)
2. Udržiateľný rast (Klíma, Energetika a Mobilita, Konkurencieschopnosť)
3. Inkluzívny rast (Zamestnanie a zručnosti, Boj proti chudobe)

Kľúčovými cieľovými hodnotami stratégie sú:

- Zamestnanosť: zvýšiť zamestnanosť obyvateľov vo veku 20-64 rokov, vrátane väčšieho zapojenia žien, starších a lepšieho začlenenia migrantov
- Výskum a vývoj: zvýšiť investície do výskumu a vývoja a inovácií podnikov
- Zmena klímy a energetická udržateľnosť: znížiť emisie skleníkových plynov o 20% v porovnaní s úrovňou z roku 1990, zvýšiť podiel OZE o 20% na konečnej spotrebe energie a zvýšiť energetickú účinnosť o 20%
- Vzdelávanie: znížiť mieru predčasného ukončenia školskej dochádzky a zvýšiť podiel obyvateľov vo veku 30-34 rokov s vysokoškolským vzdelaním na 40%
- Boj proti chudobe: znížiť podiel ľudí žijúcich pod hranicou chudoby 25%

Na druhej, štátnej úrovni je okrem platnej legislatívy (napr. v oblasti regionálneho rozvoja, zákon o obecnom zriadení apod.) určujúca *Národná stratégia regionálneho rozvoja Slovenskej republiky*. Stratégia rozvoja obce Jablonové je v súlade s cieľmi tohto koncepčného dokumentu. Vízia regionálneho rozvoja Slovenska je definovaná nasledovne: *“Slovensko sa má stať krajinou s vysokou kvalitou života všetkých občanov. Každý región bude využívať svoje danosti v prospech svojho udržateľného hospodárskeho, sociálneho, environmentálneho a územného rozvoja a tým aj Slovenskej republiky, ako vyspelého, hospodársky, politicky a sociálne súdržného členského štátu Európskej únie.”*

Pre naplnenie dlhodobej vízie regionálneho rozvoja SR je stanovený strategický cieľ: *„Integrovaným a výsledkovo orientovaným prístupom k regionálnemu rozvoju a na základe využitia vnútorného potenciálu regiónov zvýšiť do roku 2030 ich adaptabilitu, konkurencieschopnosť a výkonnosť pri súčasnom zvyšovaní kvality života obyvateľov a pri rešpektovaní princípov udržateľného rozvoja.“* Nosnými prvkami dosahovania dlhodobej vízie sú:

- A) Inteligentný rast: vytvorenie hospodárstva založeného na znalostiach a inováciách,
- B) Udržateľný rast: podporovanie ekologickejšieho a konkurencieschopnejšieho hospodárstva, ktoré efektívne využíva zdroje,
- C) Inkluzívny rast: podporovanie hospodárstva s vysokou mierou zamestnanosti, ktoré zabezpečí hospodársku, sociálnu a územnú súdržnosť.

Na tretej úrovni, regionálne stratégie na úrovni vyššieho územného celku sme vychádzali z *Programu hospodárskeho a sociálneho rozvoja Bratislavského samosprávneho kraja*. Globálny cieľ BSK na roky 2014-2020 znie: *„Vytvoriť vhodné podmienky pre zvýšenie inovačnej výkonnosti bratislavského regiónu v rámci európskeho priestoru“*. Na naplnenie globálneho cieľa boli vytýčené strategické ciele:

- 1) Rozvoj poznatkovo orientovanej ekonomiky,
- 2) Rozvoj služieb a turizmu,
- 3) Integrovaná a ekologická doprava a znižovanie energetickej náročnosti,
- 4) Zlepšenie kvality životného prostredia.

2.2. ODCHÁDZKA A DOCHÁDZKA ZA PRÁCOU A DO ŠKÔL

Vidiecke obce zväčša vzhľadom na svoju veľkosť a početnosť svojej populácie nemôžu plniť všetky obslužné funkcie v takej miere, ako mestá. Na strane druhej sú mestá, ktoré ako prirodzené centrá pre svoje zázemie plnia viacero funkcií, úžitok z ktorých plynie i pre obyvateľov vidieckych obcí daného spádového územia.

Malacky a jeho okolie, vrátane obce Jablonové, patria do sféry vplyvu Bratislavy ako jadra regiónu vyššej hierarchickej úrovne (kraj). Dôsledkom nerovnomerného, avšak prirodzeného sústredenia (najmä) pracovných príležitostí v mestách je denná migrácia obyvateľov medzi mestami (Malacky, Bratislava) a ich zázemím tvoreným vidieckymi obcami.

Odchádzka za prácou

Na základe SOBD 2011 odchádzalo z obce Jablonové do zamestnania 294 osôb. Hlavný tok odchádzky za prácou smeruje do Bratislavy (64,63%). Počet odchádzajúcich v rámci okresu vytvorili nové pracovné príležitosti v regióne Záhoria, najmä v rámci rozvíjajúceho sa Priemyselného a technologického parku Záhorie (Eurovalley), ktorý sa rozkladá na území obcí Malacky, Plavecký Štvrtok, Veľké Leváre a Lozorno. Do obce Lozorno odchádza až 13,27%.

Tab. 24: Odchádzka do zamestnania z obce Jablonové

| smer odchádzky do zamestnania z obce Jablonové | | odchádzajúci z obce do zamestnania | |
|--|-------------------------|------------------------------------|----------------|
| | | počet | % |
| Spolu odchádzajúci v rámci okresu | | 89 | 30,27% |
| Z toho: | Lozorno | 39 | 13,27% |
| | Malacky | 29 | 9,86% |
| | Stupava | 11 | 3,74% |
| | ostatné obce v okrese | 10 | 3,40% |
| Spolu odchádzajúci do iných okresov | | 196 | 66,67% |
| Z toho: | Bratislava hl.m. SR | 190 | 64,63% |
| | ostatné obce mimo okres | 6 | 2,04% |
| Spolu odchádzajúci do zahraničia | | 9 | 3,06% |
| Spolu odchádzajúcich za obec Jablonové | | 294 | 100,00% |

Poznámka: SOBD 2011

Zdroj: Štatistický úrad SR, 2015

Dochádzka do práce

Na základe SOBD 2011 dochádzalo do obce Jablonové 81 pracovníkov z toho 79,01 % pracovníkov dochádza v rámci okresu a 20,99 % pracovníkov dochádza z iných okresov.

Tab. 25: Dochádzka do zamestnania do obce Jablonové

| pôvod dochádzky do zamestnania do obce Jablonové | | dochádzajúci do obce do zamestnania | |
|--|-----------------------|-------------------------------------|----------------|
| | | počet | % |
| Spolu dochádzajúci v rámci okresu | | 64 | 79,01% |
| Z toho: | Malacky | 12 | 14,81% |
| | ostatné obce v okrese | 52 | 64,20% |
| Spolu dochádzajúci z iných okresov | | 17 | 20,99% |
| Spolu dochádzajúci do obce Jablonové | | 81 | 100,00% |

Poznámka: SOBD 2011, Zdroj: Štatistický úrad SR, 2015

Odchádzka do škôl

Podľa SOBD 2011 z obce Jablonové odchádzalo do škôl spolu 91 žiakov a študentov. Vzhľadom na to, že v okrese Malacky sa nenachádza žiadna vysoká škola, a čo sa týka stredného školstva, v skladbe škôl okresu sú len dve gymnáziá (štátne a cirkevné) v Malackách, tak pochopiteľne medzi hlavnými smermi odchádzky do škôl dominujú školy v Bratislave (45 žiakov, stredoškolákov a vysokoškolákov).

Tab. 26: Odchádzka do škôl z obce Jablonové

| smer odchádzky do škôl z obce Jablonové | | odchádzajúci z obce do škôl | | | |
|---|-------------------------|-----------------------------|-------------|-------------|-----------|
| | | počet | | | |
| | | žiaci ZŠ | študenti SŠ | študenti VŠ | spolu |
| Spolu odchádzajúci v rámci okresu | | 28 | 1 | 0 | 29 |
| Z toho: | Lozorno | 18 | 0 | 0 | 18 |
| | Malacky | 7 | 1 | 0 | 8 |
| | Stupava | 3 | 0 | 0 | 3 |
| | ostatné obce v okrese | 0 | 0 | 0 | 0 |
| Spolu odchádzajúci do iných okresov | | 11 | 36 | 13 | 60 |
| Z toho: | Bratislava hl.m. SR | 11 | 36 | 9 | 56 |
| | ostatné obce mimo okres | 0 | 0 | 4 | 4 |
| Spolu odchádzajúci do zahraničia | | 0 | 0 | 2 | 2 |
| Spolu odchádzajúcich za obec Jablonové | | 39 | 37 | 15 | 91 |

Poznámka: SOBD 2011

Zdroj: Štatistický úrad SR, 2015

2.3. MIKROREGIÓNY A MEDZIOBECNÁ SPOLUPRÁCA

Na území malackého okresu v súčasnosti existujú tri mikroregionálne združenia – Borina, Malacko a Záhorie. Obec Jablonové však nie je súčasťou žiadneho z nich.

Členstvo obce v združeniach obcí

Združenie miest a obcí Slovenska (ZMOS) je mimovládna záujmová organizácia samosprávy angažujúca sa v riešení problémov miest a obcí (združuje 96% miest a obcí v SR). Obec Jablonové je jednou z členských obcí ZMOS.

Združenie miest a obcí Záhorie (ZMO Záhorie) je dobrovoľným, záujmovým nezávislým združením so sídlom v Skalici. ZMO Záhorie bolo založené na konferencii miest a obcí Záhoria v Malackách 24. mája 1990 ako jedno z regionálnych združení ZMOS. V rámci ZMO Záhorie spolupracuje 75 členských obcí a miest. Administratívne je územie Záhoria rozdelené do dvoch obvodov – Malacky a Senica. Obvod Malacky tvorí 21 vidieckych obcí, vrátane obce Jablonové, a 1 mesta.

OZ Podhoran so sídlom v Plaveckom Petre vzniklo v roku 2007 za účelom presadzovania spoločných záujmov členov s cieľom rozvoja obcí, regiónu a cestovného ruchu prostredníctvom spoločnej realizácie súvisiacich projektov v rámci miestnej akčnej skupiny (MAS) a využívania finančných prostriedkov z Programu rozvoja vidieka. Obec Jablonové je jedným z členov združenia.

2.4. STEEP ANALÝZA (ANALÝZA VONKAJŠIEHO PROSTREDIA)

STEER analýza pomôže získať obraz o sociálnom, technologickom, ekonomickom, ekologickom, politickom a hodnotovom prostredí, ktoré vplývajú na rozvoj obce.

Tab. 27: STEEP analýza

| Sociálne | Technologické | Ekonomické | Ekologické | Politické | Hodnoty |
|--|--|---|---|--|------------------------------------|
| Rast počtu obyvateľstva, starnutie, rastúci záujem o sociálne služby | Úroveň technológie poskytovateľa | Nové trhy a nové príležitosti v oblasti priemyslu a služieb (napr. cestovný ruch) | Relatívne dobrý stav životného prostredia | Politika Vlády SR v hospodárskej, sociálnej a environmentálnej oblasti | Zmena postojov k lokálnemu rozvoju |
| Zmeny postojov a správania – aktívny tretí sektor | Dostupná technológia a využívaná technológia | - | Možnosti obnovy a tvorby životného prostredia | Štandardy na politickej scéne | Organizačná kultúra |
| Zmeny správania klientov | Technológia využívaná obyvateľmi, podnikateľmi | Možné finančné zdroje | Politika ŽP | Legislatíva | Tímová spolupráca |
| Móda | Kontakt s obyvateľmi prostredníctvom technológie | Vplyv daňovej politiky | Podpora tvorby a ochrany ŽP | Zmena vlády ako výsledok volieb | Osobné hodnoty |

3. ZHODNOTENIE SÚČASNÉHO STAVU ÚZEMIA

3.1. SWOT ANALÝZA

SWOT analýza sa používa pri analýze a hodnotení súčasnej situácie v regióne identifikáciou kritických oblastí a tvorbou rozhodnutí. Tvorí východisko pre formuláciu smeru budúceho rozvoja, strategických priorít, cieľov a rozvojových aktivít. Predstavuje jednoduchú, výstižnú, vyčerpávajúcu a objektívnu charakteristiku, umožňuje vzájomné porovnanie vnútorných silných a slabých stránok regiónu, príležitostí a ohrození, ktoré ovplyvňujú ďalší rozvoj regiónu z vonkajšieho prostredia.

Analýza rozvojového potenciálu obce Jablonové formou SWOT analýzy je spracovaná na základe auditu rozvojových zdrojov obce. Analýza sa dotýka troch oblastí:

- 1 hospodárska,
- 2 sociálna,
- 3 environmentálna.

3.1.1. HOSPODÁRSKA OBLASŤ

Tab. 28: SWOT analýza hospodárskej oblasti

| Silné stránky | Slabé stránky |
|---|--|
| <ul style="list-style-type: none"> nízka miera nezamestnanosti priaznivé podmienky pre poľnohospodárstvo a lesné hospodárstvo priaznivá poloha voči mestu Malacký a Bratislava vysoký potenciál pre vybrané druhy turistiky (vidiecka turistika, horská turistika, cykloturistika) potenciál pre rekreáciu a CR | <ul style="list-style-type: none"> nevyhovujúci technický stav viacerých kultúrnych pamiatok v obci zlý technický stav národnej kultúrnej pamiatky Stará fara nedostatočná vybavenosť obchodmi a službami limitácia vojenským obvodom absencia ubytovacieho zariadenia absencia cyklochodníkov a cyklotrás |
| Príležitosti | Ohrozenia |
| <ul style="list-style-type: none"> podpora rozvoja turistického ruchu zvýšenie spoločenského záujmu o agroturistiku rast popularity cyklo dopravy a cykloturistiky obnovenie a rozvíjanie tradičných remesiel - tvorba nových pracovných miest rekonštrukcia a budovanie chodníkov a miestnej infraštruktúry rekonštrukcia kultúrnych pamiatok v obci | <ul style="list-style-type: none"> nedostatok financií na rozvoj obce neprihlásenie sa prisťahovaných k trvalému bydlisku v obci znižovanie podpory pre pôdohospodársku činnosť negatívna zmena legislatívy v oblasti podielových daní |

3.1.2. SOCIÁLNA OBLASŤ

Tab. 29: SWOT analýza sociálnej oblasti

| Silné stránky | Slabé stránky |
|---|--|
| <ul style="list-style-type: none"> mierny rast počtu obyvateľov obce nízka miera nezamestnanosti súkromné centrum sociálnych služieb Seniorville novovytvorené multifunkčné ihrisko prítomnosť materskej a základnej školy podpora športových a iných záujmových klubov a združení (poskytovanie pravidelných dotácií) | <ul style="list-style-type: none"> nevyhovujúci technický stav objektov materskej a základnej školy nedostatočná kapacita cintorína nedostatočné zdravotné služby nedostatočná vybavenosť obce so športovým zariadeniami – absencia krytého športového ihriska, vonkajšieho fitness centra a kvalitného školského športového areálu nedostatočná kapacita MŠ a ZŠ |
| Príležitosti | Ohrozenia |
| <ul style="list-style-type: none"> vybudovanie zdravotníckeho zariadenia rekonštrukcia domu smútku a rozšírenie kapacity cintorína, resp. zriadenie nového cintorína rekonštrukcia a rozšírenie miestnych komunikácií a chodníkov výstavba spoločenskej miestnosti za starou farou vybudovanie krytého športového ihriska a vonkajšieho fitness centra | <ul style="list-style-type: none"> nedostatok financií na rozvoj sociálnej infraštruktúry nedostatok financií na rozvoj MŠ a ZŠ výraznejšie starnutie populácie nedostatok finančných prostriedkov na skvalitnenie kultúrno-spoločenskej infraštruktúry obce |

3.1.3. ENVIROMENTÁLNA OBLASŤ

Tab. 30: SWOT analýza environmentálnej oblasti

| Silné stránky | Slabé stránky |
|---|--|
| <ul style="list-style-type: none"> • prítomnosť chránených oblastí • vhodné klimatické a prírodné podmienky na rozvoj CR • efektívny systém separovaného zberu odpadu v obci • zvyšovanie povedomia obyvateľov obce o potrebe separovania odpadov a o spôsobe nakladania s odpadmi • dobrá kvalita životného prostredia | <ul style="list-style-type: none"> • absencia zberného dvoru • zastarané energeticky náročné pouličné osvetlenie • nedostatok upravených parkových a oddychových zón v obci • nedostatočný systém chodníkov • nevybudovaná kanalizácia a ČOV • Degradácia ŽP splaškovými vodami a vodou z miestnych cestných komunikácií |
| Príležitosti | Ohrozenia |
| <ul style="list-style-type: none"> • využívanie alternatívnych zdrojov energie • dokončenie verejnej kanalizácie a vybudovanie čistiarnie odpadových vôd • vybudovanie parkových a oddychových zón v obci • revitalizácia verejnej zelene sadovými úpravami • rekonštrukcia architektonického charakteru centra obce • revitalizácia Jablonovského potoka • zvýšenie ekologickej stability územia – uplatnenie princípov trvalo udržateľného rozvoja v ďalšom rozvoji územia • prečistiť odvodňovacie kanály okolo obce | <ul style="list-style-type: none"> • zvýšená environmentálna záťaž vplyvom tranzitnej cestnej dopravy • znečistenie ŽP vplyvom odpadu • negatívne dôsledky klimatických zmien najmä na poľnohospodársku prvovýrobu |

ČASŤ B - STRATEGICKÁ ČASŤ

Strategická časť obsahuje stratégiu rozvoja obce pri zohľadnení jeho vnútorných špecifík a určí hlavné ciele a priority rozvoja obce pri rešpektovaní princípov regionálnej politiky v záujme dosiahnutia vyváženého udržateľného rozvoja územia. Strategická časť PHSR obce Jablonové nadväzuje na analytickú časť, keďže vychádza zo SWOT analýzy a v nej identifikovaných oblastí, na ktoré je potrebné zacieliť strategické plánovanie a rozvoj. Stratégia rozvoja obce sa vzťahuje k časovému intervalu rokov 2015-2020, ktoré kopíruje programové obdobie s výhľadom do roku 2025.

1. STRATEGICKÝ RÁMEC ROZVOJA OBCE

Strategický rámec obce Jablonové bol vytváraný v spolupráci so socio-ekonomickými partnermi obce prostredníctvom metódy „zdola- nahor“. Na základe SWOT analýzy, ktorá uzatvára analytickú časť PHSR a poskytuje súhrnný prehľad silných a slabých stránok obce, ako aj externých príležitostí a ohrození, bola pripravená tzv. TOWS matica. Účelom TOWS matice je priradenie silných a slabých stránok vychádzajúcich z vnútorného prostredia mesta k príležitostiam a ohrozeniam. Touto metódou je možné hľadať opatrenia na maximalizáciu úžitku zo silných stránok, resp. prekonanie štrukturálnych nedostatkov obce pomocou externých príležitostí, ale aj opatrenia na predchádzanie negatívnych efektov, ktoré by mohli spomaliť rozvoj územia.

Po definovaní opatrení, vychádzajúcich z potrieb a charakteristík obce boli následne riadiacim tímom definované strategické ciele v hospodárskej, sociálnej a environmentálnej oblasti, ktoré boli zastrešené dlhodobou víziou obce Jablonové.

Strategická časť obsahuje:

- A. Víziu územia
- B. Definovanie strategického cieľa
- C. Stanovenie priorít a špecifických cieľov

1.1. VÍZIA ÚZEMIA

Vízia vyjadruje predstavu a zámer obyvateľov žijúcich v obci Jablonové o tom kam sa chce obec posunúť a ako sa má meniť v dlhodobom horizonte. Je dôležité, aby sa vízia naformulovala spoločne, aby sa s ňou každý stotožnil. Takto sa vízia stáva prostriedkom na začatie spoločnej tvorby rozhodnutí a komunikačného procesu v rámci partnerstva.

Vízia obce Jablonové

„Jablonové - vidiecka obec na úpätí Malých Karpát atraktívna pre život, s konkurencieschopným hospodárstvom v oblasti služieb, rozvinutou infraštruktúrou a kvalitným životným prostredím.“

1.2. DEFINOVANIE STRATEGICKÉHO CIEĽA

Strategický cieľ je vyjadrením zmeny, ktorá sa v dlhodobom časovom horizonte udeje v území, ak sa zrealizuje plánovaná intervencia (opatrenia, aktivity a finančný plán) v rozvojových – strategických prioritách. Naformulovaná zmena musí reflektovať situáciu v území – audit zdrojov, analýzy a vybrané rozvojové priority a musí byť realistická (dosiahnuteľná v danom čase, s danými finančnými prostriedkami, v danom prostredí a s danými kapacitami).

Strategický cieľ obce Jablonové je určený v súlade so stratégiou rozvoja Bratislavského samosprávneho kraja a Národnej stratégií regionálneho rozvoja Slovenskej republiky.

Strategický cieľ obce Jablonové

Vytvoriť vhodné podmienky pre zvýšenie konkurencieschopnosti a ekonomickej výkonnosti obce, kvality života obyvateľov, efektívne využívanie miestnych zdrojov a rozvojom vidieckeho cestovného ruchu.

1.3. STANOVENIE PRIOTÍT A ŠPECIFICKÝCH CIEĽOV

Cieľom strategickej časti je návrh takých prioritných oblastí a opatrení, ktoré budú viesť k dosiahnutiu strategického cieľa a následnému naplneniu vízie obce pri rešpektovaní princípov regionálnej politiky, prioritných oblastí a opatrení, ktoré sú priamo v kompetencii obce a tiež oblastí, ktoré nie sú priamo v jej kompetencii, ale dokáže ich v rámci svojich schopností a možností ovplyvniť, najmä s využitím princípu partnerstva. K tomu bude potrebné aktivovať všetky využiteľné vnútorné zdroje a využívať všetky dostupné externé zdroje aj v rámci realizácie súčasnej i budúcej regionálnej politiky EÚ.

Strategické priority sú vlastne rozvojovými prioritami, ktoré vzišli z problémovej analýzy. Tieto musia byť takými oblasťami, ktoré ak sa do nich koncentruje investičné úsilie posunú obec maximálne efektívne, účinne a trvalo udržateľne k dosiahnutiu strategického cieľa.

Špecifické ciele sú zámery, ktoré je potrebné dosiahnuť v rámci jednotlivých rozvojových priorít tak, aby intervencia viedla k dosiahnutiu strategického cieľa.

Strategická časť je rozdelená do troch prioritných oblastí:

1. Hospodárska oblasť
2. Sociálna oblasť
3. Environmentálna oblasť

1.3.1. PRIORITNÁ OBLASŤ – HOSPODÁRSTVO

V rámci prioritnej oblasti – Hospodárstvo, sa v obci Jablonové predpokladá dosiahnutie konkurencieschopného hospodárstva, zvýšenie ekonomickej činnosti obce s vysokou pridanou hodnotou a využitie miestnych zdrojov. Globálny cieľ v oblasti Hospodárstvo, bude dosiahnutý prostredníctvom jednotlivých aktivít v oblasti rozvoja cestovného ruchu prostredníctvom využitia miestneho potenciálu a miestnych zdrojov a v oblasti zvýšenia kvality života na území obce prostredníctvom dobudovania infraštruktúry a rozvoja materiálo – technickej základne najmä prostredníctvom aktivít ako rekonštrukcie ciest, dobudovanie chodníkov, rozšírenie cintorína a rekonštrukcia domu smútku.

Formulár č. S 1.1: Hierarchia strategických cieľov v prioritnej oblasti - Hospodárstvo

| 1. Prioritná oblasť hospodárska | |
|--|---|
| Cieľ: Konkurencieschopné hospodárstvo a ekonomická výkonnosť obce s vysokou pridanou hodnotou a využitím miestnych zdrojov | |
| 1.1 | Zvyšovanie identity prostredia a ochrana kultúrno-historických pamiatok |
| 1.2 | Budovanie turistickej infraštruktúry |
| 1.3 | Rozvoj dopravnej infraštruktúry |
| 1.4 | Rozvoj inžinierskych sietí |
| 1.5 | Zlepšenie stavu verejných budov a objektov |

1.3.2. PRIORITNÁ OBLASŤ – SOCIÁLNA

V rámci Prioritnej oblasti – Sociálna je pre obec Jablonové globálnym cieľom zabezpečenie rozvoja ľudských zdrojov a všestrannej starostlivosti o obyvateľstvo. Tento cieľ sa bude obec snažiť dosiahnuť pomocou rozvoja voľno – časových, kultúrnych, spoločenských a športových aktivít. Rozvoj v oblasti vzdelávania sa bude obec snažiť dosiahnuť rozšírením kapacít MŠ a ZŠ. V oblasti zdravotných a sociálnych služieb bude prioritou vybudovanie stálej ambulancie pre dospelých, deti a dorast a vybudovanie denného stacionáru pre seniorov.

Formulár č. S 1.2: Hierarchia strategických cieľov v prioritnej oblasti - Sociálna

| 2. Prioritná oblasť - Sociálna | |
|---|--|
| Cieľ: Zabezpečiť rozvoj ľudských zdrojov a všestrannú starostlivosť o obyvateľov obce | |
| 2.1. | Budovanie materiálo – technickej základne športových areálov, detských ihrísk a voľno časových zón |
| 2.2. | Rozvoj vzdelanostnej infraštruktúry |
| 2.3 | Rozvoj zdravotných a sociálnych služieb |

1.3.3. PRIORITNÁ OBLASŤ – ENVIROMENTÁLNA

Environmentálna prioritná oblasť v obci Jablonové je z hľadiska globálneho cieľa zameraná na znižovanie negatívnych dopadov na životné prostredie a jeho skvalitňovanie aj prostredníctvom environmentálnej infraštruktúry. Primárnou potrebou obce je v súčasnosti vybudovanie kanalizácie a čistiarne odpadových vôd. Obec má tiež prioritu vo vybudovaní obecnej elektrárne na obnoviteľné zdroje (vodná a veterná). Zveľaďovanie verejných priestranstiev tiež prispeje ku kvalitnejšiemu životu v obci.

Formulár č. S 1.3: Hierarchia strategických cieľov v prioritnej oblasti - Environmentálna

| |
|---|
| 3. Prioritná oblasť – Environmentálna |
| Cieľ: Znížiť negatívne dopady a zabezpečiť kvalitné životné prostredie s vybudovanou environmentálnou infraštruktúrou a dôrazom na trvalo udržateľný rozvoj |
| 3.1. Starostlivosť, obnova a budovanie verejnej zelene |
| 3.2. Budovanie infraštruktúry vodného a odpadového hospodárstva |
| 3.3. Budovanie zariadení alternatívnej energie |
| 3.4. Modernizácia, rekonštrukcia zariadení a objektov na energeticky úspornejšie |

ČASŤ C - PROGRAMOVÁ ČASŤ

Programová časť nadväzuje na strategickú časť a obsahuje strategické prioritné rozvojové oblasti obce, definovanie strategických cieľov pri jednotlivých prioritných oblastiach, priority, zoznam opatrení a aktivít na zabezpečenie realizácie programu rozvoja obce. Program obsahuje podrobnejšie rozpracovanie strategických cieľov v hospodárskej, sociálnej a environmentálnej politike na úroveň opatrení a aktivít.

1. PREHĽAD OPATRENÍ, PROJEKTOV A AKTIVÍT PODĽA OBLASTÍ

Formulár č. P 2.1: Zoznam aktivít prioritnej oblasti - Hospodárstvo

| Opatrenie | Projekt/Aktivita | Prioritná oblasť |
|---|---|------------------|
| 1.1 Zvyšovanie identity prostredia a ochrana kultúrno-historických pamiatok | 1.1.1 Rekonštrukcia a udržiavanie historických pamiatok obce | 1.Hospodárstvo |
| 1.2 Budovanie turistickej infraštruktúry | 1.2.1 Budovanie a rekonštrukcia náučných chodníkov a cyklotrás | 1.Hospodárstvo |
| | 1.2.2. Vybudovanie ubytovacieho zariadenia v športovo - rekreačnom areáli | |
| 1.3 Rozvoj dopravnej infraštruktúry | 1.3.1 Budovanie a rekonštrukcia chodníkov | 1.Hospodárstvo |
| | 1.3.2 Rekonštrukcia ciest | |
| | 1.3.3. Budovanie prístupových ciest v nových lokalitách bývania | |
| 1.4 Rozvoj inžinierskych sietí | 1.4.1 LED verejné osvetlenie | 1.Hospodárstvo |
| 1.5 Zlepšenie stavu verejných budov a objektov | 1.5.1. Rozšírenie cintorína a rekonštrukcia oplotenia cintorína | 1.Hospodárstvo |
| | 1.5.2 Rekonštrukcia domu smútku vrátane technológií | |
| | 1.5.3. Rekonštrukcia interiéru sály kultúrneho domu vrátane technológií | |

Formulár č. P 2.2: Zoznam aktivít prioritnej oblasti - Sociálna

| | | |
|--|--|-------------|
| 2.1. Budovanie materiálno – technickej základne športových areálov, detských ihrísk a voľno časových zón | 2.1.1 Prestavba skladu obecného úradu na športovú halu | 2. Sociálna |
| | 2.1.2 Vybudovanie relaxačného centra ako súčasť športového areálu | |
| | 2.1.3 Vybudovanie centra voľného času | |
| | 2.1.4 Vybudovanie rekreačnej zóny s parkom a s detským ihriskom | |
| 2.2. Rozvoj vzdelanostnej infraštruktúry | 2.2.1 Rozšírenie kapacity MŠ a ZŠ | 2. Sociálna |
| | 2.2.2 Vybudovanie športového ihriska v areáli školy | |
| | 2.2.3 Modernizácia učební, učebných pomôcok a didaktickej techniky | |
| 2.3 Rozvoj zdravotných a sociálnych služieb | 2.3.1 Prevádzka stálych detskej lekárskej praxe v obci | 2. Sociálna |
| | 2.3.2 Prevádzka stálych lekárskej praxe v obci | |
| | 2.3.3 Vybudovanie denného stacionáru pre seniorov | |

Formulár č. P 2.3: Zoznam aktivít prioritnej oblasti - Environmentálna

| | | |
|--|---|--------------------|
| 3.1. Starostlivosť, obnova a budovanie verejnej zelene | 3.1.1 Parkové úpravy v obci na verejných priestranstvách | 3. Environmentálna |
| 3.2. Budovanie infraštruktúry vodného a odpadového hospodárstva | 3.2.1 Vybudovanie verejnej kanalizácie a ČOV | 3. Environmentálna |
| 3.3. Budovanie zariadení alternatívnej energie | 3.3.1 Vybudovanie obecnej elektrárne na obnoviteľné zdroje - vodná, veterná | 3. Environmentálna |
| 3.4. Modernizácia, rekonštrukcia zariadení a objektov na energeticky úspornejšie | 3.4.1 Zatepľovanie obecných budov | 3. Environmentálna |

2. MERATEĽNÉ UKAZOVATELE

Súčasťou programovej časti je stanovenie merateľných ukazovateľov pre hodnotenie programového dokumentu. Ukazovatele sú rozdelené do troch kategórií:

- ukazovatele výstupu - práce, tovary a služby, ktoré boli financované počas realizácie aktivít projektu vyjadrené z finančného vecného a hľadiska,
- ukazovatele výsledku - okamžitý efekt realizácie aktivít projektu, ktorý je k dispozícii pre cieľovú skupinu alebo sa jedna o služby poskytnuté cieľovej skupine,
- ukazovatele dopadu - dlhodobý efekt vplyvu na danú prioritnú oblasť alebo cieľovú skupinu, ktorý však realizátor projektu nemôže ovplyvniť.

Pre oblasť hodnotenia dopadov pre PHSR obce boli ako východiskové hodnoty dopadových ukazovateľov stanovené dopadové ukazovatele na nulovej úrovni a hodnotenie dopadov sa uskutočňuje k roku 2020.

Formulár č. P 2 - Zoznam ukazovateľov cieľov/prioritných oblastí PHSR

| Typ ukazovateľa | Ukazovateľ | Informačný zdroj/odkaz | Merná jednotka | Východisková hodnota | Cieľová hodnota / Rok | |
|---|---|------------------------|----------------|----------------------|-----------------------|---------|
| | | | | 2015 | 2018 | 2020 |
| Prioritná oblasť - Hospodárska | | | | | | |
| 1.1 Zvyšovanie identity prostredia a ochrana kultúrno-historických pamiatok | | | | | | |
| 1.1.1 Rekonštrukcia a udržiavanie historických pamiatok obce | | | | | | |
| Výstup | Náklady na realizáciu | OcÚ | EUR | 0 | 0 | 120 000 |
| Výsledok | Počet zrekonštruovaných historických pamiatok | OcÚ | ks | 0 | 0 | 2 |
| Dopad | Zrealizované projekty | štatistika | počet | 0 | 0 | 2 |
| Opatrenie - 1.2 Budovanie turistickej infraštruktúry | | | | | | |
| 1.2.1 Budovanie a rekonštrukcia náučných chodníkov a cyklotrás | | | | | | |
| Výstup | Náklady na realizáciu | OcÚ | EUR | 0 | 0 | 140 000 |
| Výsledok | Vybudovaný náučný chodník a cyklotrasa | OcÚ | km | 0 | 0 | 4 |
| Dopad | Nárast počtu účastníkov využívajúcich chodníky a cyklotrasy | štatistika | % | 0 | 0 | 50 |
| 1.2.2. Vybudovanie ubytovacieho zariadenia v športovo - rekreačnom areáli | | | | | | |
| Výstup | Náklady na realizáciu | OcÚ | EUR | 0 | 0 | 200 000 |
| Výsledok | Počet ubytovacích kapacít | OcÚ | ks | 0 | 0 | 20 |
| Dopad | Zrealizovaný projekt | štatistika | počet | 0 | 0 | 1 |
| Opatrenie - 1.3 Rozvoj dopravnej infraštruktúry | | | | | | |
| 1.3.1 Budovanie a rekonštrukcia chodníkov | | | | | | |
| Výstup | Náklady na realizáciu | OcÚ | EUR | 0 | 40 000 | 40 000 |
| Výsledok | Vybudovaný chodník | OcÚ | m | 0 | 1 | 1 |
| Dopad | Zrealizovaný projekt technickej infraštruktúry | štatistika | počet | 0 | 1 | 1 |
| 1.3.2 Rekonštrukcia ciest | | | | | | |
| Výstup | Náklady na realizáciu | OcÚ | EUR | 0 | 40 000 | 40 000 |
| Výsledok | Počet zrealizovaných ciest | OcÚ | m | 0 | 600 | 600 |
| Dopad | Zrealizovaný projekt technickej infraštruktúry | štatistika | počet | 0 | 1 | 1 |
| 1.3.3. Budovanie prístupových ciest v nových lokalitách bývania | | | | | | |
| Výstup | Náklady na realizáciu | OcÚ | EUR | 0 | 100 000 | 100 000 |
| Výsledok | Počet zrealizovaných ciest | OcÚ | km | 0 | 3 | 3 |
| Dopad | Zrealizovaný projekt technickej infraštruktúry | štatistika | počet | 0 | 1 | 1 |
| Opatrenie - 1.4 Rozvoj inžinierskych sietí | | | | | | |

Program hospodárskeho a sociálneho rozvoja obce Jablonové 2015 - 2020

| | | | | | | |
|--|--|------------|-------|---|---------|---------|
| 1.4.1 LED verejné osvetlenie | | | | | | |
| Výstup | Náklady na realizáciu | OcÚ | EUR | 0 | 160 000 | 160 000 |
| Výsledok | Zrekonštruované LED verejné osvetlenie | OcÚ | km | 0 | | |
| Dopad | Zrealizovaný projekt technickej infraštruktúry | štatistika | počet | 0 | 1 | 1 |
| Opatrenie - 1.5 Zlepšenie stavu verejných budov a objektov | | | | | | |
| 1.5.1. Rozšírenie cintorína a rekonštrukcia oplotenia cintorína | | | | | | |
| Výstup | Náklady na realizáciu | OcÚ | EUR | 0 | 50 000 | 50 000 |
| Výsledok | Zrekonštruovaný cintorín | OcÚ | kus | 0 | 1 | 1 |
| Dopad | Zrealizovaný projekt | štatistika | počet | 0 | 1 | 1 |
| 1.5.2 Rekonštrukcia domu smútku vrátane technológií | | | | | | |
| Výstup | Náklady na realizáciu | OcÚ | EUR | 0 | 0 | 80 000 |
| Výsledok | Zrekonštruovaný dom smútku | OcÚ | kus | 0 | 0 | 1 |
| Dopad | Zrealizovaný projekt | štatistika | počet | 0 | 0 | 1 |
| 1.5.3. Rekonštrukcia interiéru sály kultúrneho domu vrátane technológií | | | | | | |
| Výstup | Náklady na realizáciu | OcÚ | EUR | 0 | 80 000 | 80 000 |
| Výsledok | Zrekonštruovaný kultúrny dom | OcÚ | kus | 0 | 1 | 1 |
| Dopad | Zrealizovaný projekt | štatistika | počet | 0 | 1 | 1 |
| Prioritná oblasť - Sociálna | | | | | | |
| 2.1. Budovanie materiálne – technickej základne športových areálov, detských ihrísk a voľno časových zón | | | | | | |
| 2.1.1 Prestavba skladu obecného úradu na športovú halu | | | | | | |
| Výstup | Náklady na realizáciu | OcÚ | EUR | 0 | 0 | 300 000 |
| Výsledok | Vybudovaná športová hala | OcÚ | kus | 0 | 0 | 1 |
| Dopad | Zrealizovaný projekt | štatistika | počet | 0 | 0 | 1 |
| 2.1.2 Vybudovanie relaxačného centra ako súčasť športového areálu | | | | | | |
| Výstup | Náklady na realizáciu | OcÚ | EUR | 0 | 0 | 200 000 |
| Výsledok | Vybudované relaxačné centrum | OcÚ | kus | 0 | 0 | 0 |
| Dopad | Zrealizovaný projekt | štatistika | počet | 0 | 0 | 0 |
| 2.1.3 Vybudovanie centra voľného času | | | | | | |
| Výstup | Náklady na realizáciu | OcÚ | EUR | 0 | 0 | 100 000 |
| Výsledok | Vybudované centrum voľného času | OcÚ | kus | 0 | 0 | 1 |
| Dopad | Zrealizovaný projekt | štatistika | počet | 0 | 0 | 1 |
| 2.1.4 Vybudovanie rekreačnej zóny s parkom a s detským ihriskom | | | | | | |
| Výstup | Náklady na realizáciu | OcÚ | EUR | 0 | 25 000 | 25 000 |
| Výsledok | Vybudovaná rekreačná zóna | OcÚ | kus | 0 | 1 | 1 |
| Dopad | Zrealizovaný projekt | štatistika | počet | 0 | 1 | 1 |

Program hospodárskeho a sociálneho rozvoja obce Jablonové 2015 - 2020

| Opatrenie - 2.2.Rozvoj vzdelanostnej infraštruktúry | | | | | | |
|--|--|------------|-------|---|---------|-----------|
| 2.2.1 Rozšírenie kapacity MŠ a ZŠ | | | | | | |
| Výstup | Náklady na realizáciu | OcÚ | EUR | 0 | 200 000 | 200 000 |
| Výsledok | Počet nových tried | OcÚ | kus | 0 | 2 | 2 |
| Dopad | Počet žiakov | štatistika | počet | 0 | 40 | 40 |
| 2.2.2 Vybudovanie športové ihrisko v areáli školy | | | | | | |
| Výstup | Náklady na realizáciu | OcÚ | EUR | 0 | 20 000 | 20 000 |
| Výsledok | Vybudované športovisko | OcÚ | kus | 0 | 1 | 1 |
| Dopad | Zrealizovaný projekt | štatistika | počet | 0 | 1 | 1 |
| 2.2.3 Modernizácia učební, učebných pomôcok a didaktickej techniky | | | | | | |
| Výstup | Náklady na realizáciu | OcÚ | EUR | 0 | 45 000 | 45 000 |
| Výsledok | Počet nových učební, učebných pomôcok a didaktickej techniky | OcÚ | kus | 0 | 2 | 2 |
| Dopad | Počet žiakov využívajúcich nové pomôcky | štatistika | počet | 0 | | |
| Opatrenie - 2.3 Rozvoj zdravotných a sociálnych služieb | | | | | | |
| 2.3.1 Prevádzka stálej detskej lekárskej praxe v obci | | | | | | |
| Výstup | Náklady na realizáciu | OcÚ | EUR | 0 | 0 | 8 000 |
| Výsledok | Vybudovaná detská ambulancia | OcÚ | ks | 0 | 0 | 1 |
| Dopad | Zrealizovaný projekt | štatistika | počet | 0 | 0 | 1 |
| 2.3.2 Prevádzka stálej lekárskej praxe pre dospelých | | | | | | |
| Výstup | Náklady na realizáciu | OcÚ | EUR | 0 | 0 | 8 000 |
| Výsledok | Vybudovaná ambulancia pre dospelých | OcÚ | ks | 0 | 0 | 1 |
| Dopad | Zrealizovaný projekt | štatistika | počet | 0 | 0 | 1 |
| 2.3.3 Vybudovanie denného stacionáru pre seniorov | | | | | | |
| Výstup | Náklady na realizáciu | OcÚ | EUR | 0 | 0 | 300 000 |
| Výsledok | Vybudovanie denného stacionára | OcÚ | ks | 0 | 0 | 1 |
| Dopad | Zrealizovaný projekt | štatistika | počet | 0 | 0 | 1 |
| Prioritná oblasť - Environmentálna | | | | | | |
| Opatrenie - 3.1.Starostlivosť, obnova a budovanie verejnej zelene | | | | | | |
| 3.1.1 Parkové úpravy v obci na verejných priestranstvách | | | | | | |
| Výstup | Náklady na realizáciu | OcÚ | EUR | 0 | 0 | 20 000 |
| Výsledok | Celková rozloha revitalizovaného územia | OcÚ | ha | 0 | 0 | 1 |
| Dopad | Zrealizovaný projekt | štatistika | počet | 0 | 0 | 1 |
| Opatrenie - 3.2.Budovanie infraštruktúry vodného a odpadového hospodárstva | | | | | | |
| 3.2.1 Vybudovanie verejnej kanalizácie a ČOV | | | | | | |
| Výstup | Náklady na realizáciu | OcÚ | EUR | 0 | 0 | 2 500 000 |

Program hospodárskeho a sociálneho rozvoja obce Jablonové 2015 - 2020

| | | | | | | |
|--|-------------------------------------|------------|-------|---|---|-----------|
| Výsledok | Vybudovaná kanalizácia a ČOV | OcÚ | ks | 0 | 0 | 1 |
| Dopad | Zrealizovaný projekt | štatistika | počet | 0 | 0 | 1 |
| Opatrenie - 3.3. Budovanie zariadení alternatívnej energie | | | | | | |
| 3.3.1 Vybudovanie obecnej elektrárne na obnoviteľné zdroje - vodná, veterná | | | | | | |
| Výstup | Náklady na realizáciu | OcÚ | EUR | 0 | 0 | 2 000 000 |
| Výsledok | Počet vybudovaných elektrární | OcÚ | ks | 0 | 0 | 1 |
| Dopad | Zrealizovaný projekt | štatistika | počet | 0 | 0 | 1 |
| Opatrenie - 3.4. Modernizácia, rekonštrukcia zariadení a objektov na energeticky úspornejšie | | | | | | |
| 3.4.1 Zatepľovanie obecných budov | | | | | | |
| Výstup | Náklady na realizáciu | OcÚ | EUR | 0 | 0 | 100 000 |
| Výsledok | Počet zateplených obecných objektov | OcÚ | ks | 0 | 0 | 1 |
| Dopad | Zrealizovaný projekt | štatistika | počet | 0 | 0 | 1 |

ČASŤ D - REALIZAČNÁ ČASŤ

Realizačná časť je zameraná na popis postupov inštitucionálneho a organizačného zabezpečenia realizácie programu rozvoja obce, systém monitorovania a hodnotenia plnenia programu rozvoja obce s ustanovením merateľných ukazovateľov, vecný a časový harmonogram realizácie programu rozvoja obce formou akčných plánov.

1. ORGANIZAČNÉ ZABEZPEČENIE REALIZÁCIE

Zabezpečenie realizácie PHSR obce Jablonové je dosahované koordinovaným prístupom a spoluprácou so všetkými partnermi a aktérmi regionálneho rozvoja na území obce.

Organizačné zabezpečenie realizácie jednotlivých projektov a aktivít je určené v programovej časti. Osobitne pre každý projekt a aktivitu je určený zodpovedný subjekt tzv. garant, prípadne aj spolupracujúce subjekty. Vo väčšine prípadov je ako zodpovedný subjekt určená obec, resp. iné organizačné zložky správy obce (odborné komisie, oddelenia na obecnom úrade).

Obec vykonáva svoje činnosti prostredníctvom svojich orgánov. Najvyšším orgánom je obecné zastupiteľstvo, ktoré môže zriaďovať ako svoje poradné orgány odborné komisie. Vo vzťahu k PHSR je obecné zastupiteľstvo kompetentným orgánom na jeho schvaľovanie. Najvyšším výkonným orgánom a predstaviteľom obce je starosta. Rozhoduje vo všetkých veciach správy obce, ktoré nie sú zákonom alebo štatútom vyhradené obecnému zastupiteľstvu. Obecný úrad a jeho organizačné zložky organizačne a administratívne zabezpečujú fungovanie obce.

2. KOMUNIKAČNÁ STRATÉGIA

Rôzne formy komunikácie budú súčasťou každého pripravovaného projektu PHSR v rámci informovanosti a publicity alebo v rámci komunikácie zainteresovaných cieľových skupín pri príprave a realizácii jednotlivých projektov.

Prvú cieľovú skupinu predstavujú miestni obyvatelia. Táto cieľová skupina bola oslovená aj počas spracovania dokumentu PHSR. Komunikácia s verejnosťou bude pokračovať naďalej (priamym zapojením a zverejňovaním každoročných hodnotiacich správ o plnení programu a aktuálnych akčných plánov na najbližšie obdobie). Druhú cieľovú skupinu predstavujú organizácie, podnikatelia, potenciálni investori a aktéri regionálneho rozvoja, ktorí sa pri svojich lokalizačných rozhodnutiach orientujú podľa charakteru rozvojovej politiky a tiež podľa ponuky konkrétnych investičných príležitostí obsiahnutých v rozvojových dokumentoch obce.

Hlavným komunikačným kanálom je internetová stránka obce: www.obcejablonove.sk, avšak veľký význam má aj miestny rozhlas a informačná tabuľa. Vzhľadom na veľkosť obce významnú úlohu majú aj neformálne komunikácie poslancov miestnej samosprávy a vedenia obce smerom k občanom pri informovaní o aktuálnych otázkach rozvoja obce.

3. SYSTÉM MONITOROVANIA A HODNOTENIA

PHSR obce Jablonové je živým dokumentom. Realizácia programu bude dôsledne sledovaná a monitorovaná. Realizácia programu hospodárskeho rozvoja a sociálneho rozvoja obce je činnosťou samosprávy a obec ju vykonáva prostredníctvom svojich orgánov (obecné zastupiteľstvo, starosta). Jednotlivé opatrenia a úlohy budú realizované obcou Sološnica, organizáciami zriadenými a založenými obcou, resp. v spolupráci s ďalšími organizáciami a inštitúciami.

Pre udržiavanie a realizáciu PHSR obce Jablonové bude zriadená Riadiaca komisia pre riadenie realizácie PHSR obce Jablonové, ktorej úlohou bude monitorovať celkový proces implementácie stratégie a navrhovať v prípade potreby zmeny v realizácii strategických plánov, ich doplnenie, prípadne prípravu nových dokumentov potrebných pre napĺňanie vízie obce. V Riadiacej komisii pre riadenie realizácie PHSR obce Jablonové budú zastúpení hlavní predstavitelia samosprávy s dôrazom na zastúpenie všetkých sektorov a priradenie odborníkov k jednotlivým prioritám.

Proces realizácie PHSR obce Jablonové sa začne po jeho schválení Obecným zastupiteľstvom.

Úlohou Riadiacej komisie pre riadenie realizácie PHSR obce Jablonové bude:

- schádzať sa na prehodnocovanie plnenia PHSR obce Jablonové podľa potreby, najmenej jedenkrát ročne,
- jedenkrát ročne podať správu Obecnému zastupiteľstvu o stave realizácie cieľov PHSR obce Jablonové tak, aby bolo zabezpečené, že všetky ciele budú splnené včas,
- prideliť zodpovednosť (hlavnú garanciu) za monitorovanie jednotlivých cieľov akčných plánov svojim jednotlivým členom,
- vzájomne sa informovať o plánoch prípravy a realizovaní projektov za účelom koordinácie aktivít v obci,
- aktualizovať PHSR obce Jablonové (minimálne každý druhý rok),
- pravidelne komunikovať s občanmi, podnikateľmi a inštitúciami v obci s cieľom zabezpečiť informovanosť o PHSR obce Jablonové. So stratégiou rozvoja obce bude oboznámená verejnosť prostredníctvom miestnych médií.

Jednotlivé úlohy programu budú realizované pomocou bežných postupov a procedúr obecného úradu a ďalších zúčastnených inštitúcií, pričom rozhodujúcim pre úspech bude monitorovanie a koordinácia týchto úloh uskutočnená príslušnými zodpovednými osobami a Obecným úradom.

PHSR obce Jablonové je otvorený dokument, ktorý bude reagovať na zmeny v okolí, zmeny potrieb obyvateľov obce a legislatívne zmeny. PHSR obce Jablonové bude podliehať priebežným aktualizáciám a hodnoteniam. Vychádza z princípu, že proces plánovania bude úspešný len vtedy, ak sa k nemu bude pristupovať ako k dlhodobému procesu, bude sa orientovať na využitie silných stránok a možností územia, na potláčanie slabých stránok a možných ohrození územia a bude sa neustále adaptovať, aktualizovať a prispôbovať v súlade so zmenami a potrebami sociálno-ekonomického života obce. Otvorenosťou dokumentu sa zabezpečí flexibilita pri určovaní priorít obce, ktoré musia reagovať na vzniknuté zmeny v danom prostredí a preferenciách obyvateľov.

Aktualizácia PHSR obce Jablonové bude založená na princípe výberu priorít, opatrení, aktivít a projektov, pomocou ktorých je možné dosiahnuť najefektívnejší rozvoj prioritných oblastí obce. Postup bude nasledovný:

1. Riadiaca komisia pre riadenie realizácie PHSR obce Jablonové odporučí zmeny v PHSR obce Jablonové,
2. Obecné zastupiteľstvo schváli PHSR obce Jablonové na ďalšie obdobie.

Tab. 31: Plán hodnotenia a monitorovania

| Plán priebežných hodnotení PHSR na programové obdobie 2015 - 2020 | | |
|--|-------------------------|--|
| Typ hodnotenia | Vykonať prvýkrát | Dôvod vykonania/ periodicita |
| Strategické hodnotenie | najskôr v roku 2017 | podľa rozhodnutia obce a vzniknutej spoločenskej potreby |
| Operatívne hodnotenie | v prípade potreby | kontrola súladu programu s reálnou situáciou |
| Tematické hodnotenie časti PHSR | 2016 | téma hodnotenia identifikovaná ako riziková časť vo výročnej monitorovacej správe za predchádzajúci kalendárny rok |
| Ad hoc mimoriadne hodnotenie | v prípade potreby | pri značnom odklone od stanovených cieľov; pri návrhu na revíziu PHSR |
| Ad hoc hodnotenie celého PHSR alebo jeho časti | 2016-2020 | na základe rozhodnutia starostu, kontrolného orgánu, podnetu poslancov, správy auditu a pod. |

4. AKČNÝ PLÁN OBCE

Akčný plán predstavuje konkrétny harmonogram činností, projektov a aktivít súvisiacich s rozvojom obce v nadväznosti na prioritné oblasti sociálno-ekonomického rozvoja. Akčný plán vychádza zo stratégie, je jej logickou súčasťou a realizuje sa prostredníctvom konkrétnych projektov a aktivít. Akčný plán je spracovaný podľa troch prioritných oblastí a obsahuje projekty s plánom realizácie na roky 2016 - 2017.

Formulár č. R1: Akčný plán na roky 2016 - 2017

| Akčný plán pre oblasť hospodársku | | | | |
|---|--------------|---------------|--------------------|-----------------------------------|
| Opatrenie, aktivita | Termín (rok) | Zodpovedný | Financovanie | Ukazovateľ výstupu |
| 1.3.1 Budovanie a rekonštrukcia chodníkov | 2017 | starosta obce | rozpočet obce | Počet zrekonštruovaných chodníkov |
| 1.3.2 Rekonštrukcia ciest | 2017 | starosta obce | rozpočet obce | Počet zrekonštruovaných ciest |
| 1.4.1 LED verejné osvetlenie | 2017 | starosta obce | rozpočet obce + EÚ | Počet nových svietidiel |
| Akčný plán pre oblasť sociálnu | | | | |
| Opatrenie, aktivita | Termín (rok) | Zodpovedný | Financovanie | Ukazovateľ výstupu |
| 2.1.4 Vybudovanie rekreačnej zóny s parkom a s detským ihriskom | 2017 | starosta obce | rozpočet obce | Počet nových parkov |
| 2.2.2 Vybudovanie športové ihrisko v areáli školy | 2017 | starosta obce | rozpočet obce | Počet nových ihrísk |
| Akčný plán pre oblasť enviromentálnu | | | | |
| Opatrenie, aktivita | Termín (rok) | Zodpovedný | Financovanie | Ukazovateľ výstupu |
| Žiadny projekt | | | | |

ČASŤ E - FINANČNÁ ČASŤ

Jednou z kľúčových otázok programu rozvoja je schopnosť obce v priebehu jeho realizácie zaistiť zdroje potrebné na jeho financovanie. Väčšina projektov bude mať viac zdrojové financovanie. Finančné zdroje potrebné pre naplnenie aktivít uvedených v PHSR budú plynúť z viacerých zdrojov:

- rozpočet obce (čo je základným zdrojom financovania aktivít),
- fondy Európskej únie,
- zdroje štátu,
- zdroje vyššie územného celku,
- úverové zdroje,
- súkromné zdroje,
- ostatné verejné zdroje.

Finančné zabezpečenie podpory regionálneho rozvoja

Zákon o podpore regionálneho rozvoja (zákon č. 539/2008 Z.z.) definuje zdroje financovania regionálneho rozvoja v § 4:

(1) Regionálny rozvoj sa financuje:

- a) zo štátneho rozpočtu vrátane finančných prostriedkov z rozpočtových kapitol ministerstiev,
- b) zo štátnych účelových fondov,
- c) z rozpočtov vyšších územných celkov,
- d) z rozpočtov obcí,
- e) z prostriedkov fyzických osôb,
- f) z prostriedkov právnických osôb,
- g) z úverov a príspevkov medzinárodných organizácií,
- h) z prostriedkov vyplývajúcich z medzinárodných zmlúv o poskytnutí grantu uzatvorených medzi Slovenskou republikou a inými štátmi,
- i) z iných prostriedkov, ak to ustanoví osobitný predpis.

(2) Doplnkovým zdrojom finančného zabezpečenia podpory regionálneho rozvoja sú finančné prostriedky z Európskej únie určené:

- a) hospodársky zaostalým regiónom, ktoré podľa ukazovateľov hospodárskeho rozvoja a sociálneho rozvoja vykazujú nižšiu úroveň rozvoja, ako je priemerná úroveň Európskej únie,
- b) regiónom s nepriaznivou štruktúrou zamestnanosti a podnikateľského prostredia.

Formulár F1: Indikatívny rozpočet - sumarizácia

| | 2015 | 2016 | 2017 | 2018 | 2019 | 2020 | Obdobie spolu 2015-2020 |
|------------------------|------|------|---------|---------|---------|-----------|----------------------------|
| Hospodárska oblasť | 0 | 0 | 240 000 | 180 000 | 80 000 | 460 000 | 960 000,- EUR |
| Sociálna oblasť | 0 | 0 | 45 000 | 245 000 | 116 000 | 800 000 | 1 206 000,- EUR |
| Environmentálna oblasť | 0 | 0 | 0 | 0 | 120 000 | 4 500 000 | 4 620 000,- EUR |

Formulár F5: Model viaczdrojového financovania – intervenčná matica

| Viaczdrojové financovanie | | | | | | | |
|---------------------------|-----------------|----------------|------|-----|---------|-----------|-----------------|
| Prioritná oblasť | Celkové náklady | Verejné zdroje | | | | | Súkromné zdroje |
| | | EÚ | Štát | VÚC | Obec | Spolu | |
| Hospodárska oblasť | 960 000 | 780 000 | 0 | 0 | 180 000 | 960 000 | |
| Sociálna oblasť | 1 206 000 | 1 145 000 | 0 | 0 | 61 000 | 1 206 000 | |
| Environmentálna oblasť | 4 620 000 | 4 600 000 | 0 | 0 | 20 000 | 4 620 000 | |

Tab. 32: Finančný rámec pre realizáciu PHSR

| Názov opatrenia* | Kód a názov projektu/aktivity | Klasifikácia stavieb - trieda | Hlavný ukazovateľ -výsledku, dosahu | Termín začatia a ukončenia realizácie projektu / aktivity | RN Spolu | Verejné zdroje celkom | Verejné zdroje | | Súkromné zdroje | Úverové zdroje | Iné zdroje |
|--------------------------------|---|-------------------------------|-------------------------------------|---|--------------------|-----------------------|------------------|--------------------|-----------------|----------------|------------|
| | | | | | | | Národné celkom | EÚ (EŠIF) celkom | | | |
| | | | | | a=b+e+f+g+h | b=c+d | c | d | e | f | h |
| I. Hospodárska politika | | | | | 960 000 € | 960 000 € | 180 000 € | 780 000 € | € | 0 € | 0 € |
| Opatrenie 1.1 | 1.1.1 Rekonštrukcia a udržiavanie historických pamiatok obce | | Počet | 2017 - 2020 | 120 000 | 120 000 | | 120 000 | | | |
| Opatrenie 1.2 | 1.2.1 Budovanie a rekonštrukcia náučných chodníkov a cyklotrás | | počet | 2017 - 2020 | 140 000 | 140 000 | | 140 000 | | | |
| | 1.2.2. Vybudovanie ubytovacieho zariadenia v športovo - rekreačnom areáli | | počet | 2018 - 2020 | 200 000 | 200 000 | | 200 000 | | | |
| Opatrenie 1.3 | 1.3.1 Budovanie a rekonštrukcia chodníkov | | km | 2017 | 40 000 | 40 000 | 40 000 | | | | |
| | 1.3.2 Rekonštrukcia ciest | | počet | 2017 | 40 000 | 40 000 | 40 000 | | | | |
| | 1.3.3. Budovanie prístupových ciest v nových lokalitách bývania | | km | 2018 | 50 000 | 50 000 | 50 000 | | | | |
| Opatrenie 1.4 | 1.4.1 LED verejné osvetlenie | | počet | 2017 | 160 000 | 160 000 | | 160 000 | | | |
| Opatrenie 1.5 | 1.5.1. Rozšírenie cintorína a rekonštrukcia oplotenia cintorína | | Počet | 2018 | 50 000 | 50 000 | 50 000 | | | | |
| | 1.5.2 Rekonštrukcia domu smútku vrátane technológií | | Počet | 2019 | 80 000 | 80 000 | | 80 000 | | | |
| | 1.5.3. Rekonštrukcia interiéru sály kultúrneho domu vrátane technológií | | Počet zrekonštruovaných objektov | 2018 | 80 000 | 80 000 | | 80 000 | | | |
| II. Sociálna politika | | | | | 1 206 000 € | 1 206 000 € | 61 000 € | 1 145 000 € | 0 € | 0 € | 0 € |
| Opatrenie 2.1. | 2.1.1 Prestavba skladu obecného úradu na športovú halu | | Počet nových objektov | 2017- 2020 | 300 000 | 300 000 | | 300 000 | | | |
| | 2.1.2 Vybudovanie relaxačného centra ako súčasť športového areálu | | Počet | 2020 | 200 000 | 200 000 | | 200 000 | | | |

| | | | | | | | | | | | |
|--------------------------------------|---|--|----------------------------------|------|--------------------|--------------------|------------------|--------------------|------------|------------|------------|
| | 2.1.3 Vybudovanie centra voľného času | | Počet zrekonštruovaných objektov | 2019 | 100 000 | 100 000 | | 100 000 | | | |
| | 2.1.4 Vybudovanie rekreačnej zóny s parkom a s detským ihriskom | | Počet nových objektov | 2017 | 25 000 | 25 000 | 25 000 | | | | |
| Opatrenie 2.2 | 2.2.1 Rozšírenie kapacity MŠ a ZŠ | | Počet tried | 2018 | 200 000 | 200 000 | | 200 000 | | | |
| | 2.2.2 Vybudovanie športové ihrisko v areáli školy | | Počet | 2017 | 20 000 | 20 000 | 20 000 | | | | |
| | 2.2.3 Modernizácia učební, učebných pomôcok a didaktickej techniky | | Počet zmodernizovaných učební | 2018 | 45 000 | 45 000 | | 45 000 | | | |
| Opatrenie 2.3 | 2.3.1 Prevádzka stálej detskej lekárskej praxe v obci | | počet | 2019 | 8 000 | 8 000 | 8 000 | | | | |
| | 2.3.2 Prevádzka stálej lekárskej praxe pre dospelých | | počet | 2019 | 8 000 | 8 000 | 8 000 | | | | |
| | 2.3.3 Vybudovanie denného stacionáru pre seniorov | | počet | 2020 | 300 000 | 300 000 | | 300 000 | | | |
| III. Environmentálna politika | | | | | 4 620 000 € | 4 620 000 € | 20 000 € | 4 600 000 € | 0 € | 0 € | 0 € |
| Opatrenie 3.1 | 3.1.1 Parkové úpravy v obci na verejných priestranstvách | | ha | 2019 | 20 000 | 20 000 | 20 000 | | | | |
| Opatrenie 3.2 | 3.2.1 Vybudovanie verejnej kanalizácie a ČOV | | ha | 2020 | 2 500 000 | 2 500 000 | | 2 500 000 | | | |
| Opatrenie 3.3 | 3.3.1 Vybudovanie obecnej elektrárne na obnoviteľné zdroje - vodná, veterná | | počet | 2020 | 2 000 000 | 2 000 000 | | 2 000 000 | | | |
| Opatrenie 3.4 | 3.4.1 Zatepľovanie obecných budov | | počet | 2019 | 100 000 | 100 000 | | 100 000 | | | |
| Celkom | | | | | 6 786 000 € | 6 786 000 € | 261 000 € | 6 525 000 € | 0 € | 0 € | 0 € |

ZÁVER

Dokument PHSR obce Jablonové je rozvojový dokument obce – vyjadruje víziu rozvoja obce založenú na výsledkoch strategického plánovania.

PHSR obce Jablonové je strednodobý programovací dokument s časovým horizontom na päť rokov. Tento programovací dokument bol spracovaný ako podporný dokument pre stanovenie prioritných rozvojových oblastí, strategických cieľov, priorít, opatrení a aktivít rozvoja obce Jablonové.

Z hľadiska štruktúry je PHSR obce Jablonové rozčlenený na 5 časti:

- v prvej časti je podrobne analyzovaný reálny stav jednotlivých oblastí územia obce Jablonové,
- druhá časť je strategická a obsahuje stratégiu rozvoja obce pri zohľadnení jeho vnútorných špecifik; v tejto časti sa určili hlavné ciele a priority rozvoja obce pri rešpektovaní princípov regionálnej politiky v záujme dosiahnutia vyváženého udržateľného rozvoja územia,
- tretia časť je programová časť a obsahuje strategické prioritné rozvojové oblasti obce; sú tu definované priority, strategické ciele, opatrenia a aktivity na zabezpečenie realizácie programu rozvoja obce,
- štvrtá časť programového dokumentu je realizačná časť a je zameraná na popis postupov inštitucionálneho a organizačného zabezpečenia realizácie programu rozvoja obce; táto časť obsahuje aj akčný plán rozvoja obce Jablonové na obdobie 2015-2020,
- posledná časť je finančná časť a obsahuje finančné zabezpečenie jednotlivých opatrení a aktivít programu rozvoja obce.

Vykonateľnosť jednotlivých opatrení a tým dosiahnutie stanovených cieľov bude závisieť od mnohých faktorov. Najkritickejším prvkom je finančná náročnosť jednotlivých priorít. Taktiež dôležitým faktorom sú komplikované vlastnícke vzťahy.

Schválený PHSR obce Jablonové je otvorený dokument, ktorý sa môže dopĺňať o nové priority, opatrenia a aktivity, resp. môžu sa niektoré opatrenia a aktivity rušiť. PHSR obce Jablonové schvaľuje Obecné zastupiteľstvo v Jablonovom. Monitorovanie a hodnotenie PHSR obce Jablonové realizuje Obecné zastupiteľstvo v Jablonovom.

PRÍLOHY

PRÍLOHA Č. 1: ZOZNAM ČLENOV RIADIACEHO TÍMU, PRACOVNÝCH SKUPÍN A PARTNEROV ZAPOJENÝCH DO SPRACOVANIA PHSR

Zoznam členov Riadiaceho tímu

| Zoznam členov Riadiaceho tímu | |
|----------------------------------|---|
| Funkcia v strategickom plánovaní | Funkcia v pracovnom zaradení |
| Gestor | Zastupiteľstvo obce Jablonové |
| Koordinátor | Ing. Ondrej Uhliarik, starosta obce |
| Metodici | |
| | |
| Organizácia, inštitúcia | Funkcia |
| Interní odborníci | Pracovníčky Obecného úradu Jablonové |
| Externí odborníci | Ing. Kvetoslava Jablonická, OZ Podhoran |
| | Ing. Katarína Jurkáčková, OZ Podhoran |

Zoznam členov pracovných skupín a partnerov zapojených do spracovania PHSR

| |
|---------------------------------|
| Prioritná oblasť - Hospodárska: |
| |
| |

| |
|------------------------------|
| Prioritná oblasť - Sociálna: |
| |
| |

| |
|-------------------------------------|
| Prioritná oblasť - Environmentálna: |
| |
| |

PRÍLOHA Č. 2: ZOZNAM INFORMAČNÝCH ZDROJOV POUŽITÝCH V PHSR

Korec P. a kolektív (1997): Kraje a okresy Slovenska, Q111, Bratislava
Lukniš a kol. (1972): Slovensko – Príroda, Obzor, Bratislava
SAV Veda (1978): Vlastivedný slovník obcí na Slovensku, Bratislava
Slovenská akadémia vied, Slovenský úrad geodézie a kartografie (1980): Atlas SSR
Štatistický úrad SR (2011): Sčítanie obyvateľov, domov a bytov 2011
Štatistický úrad SR (2003): Štatistický lexikón obcí SR 2002, Bratislava
Mapa okresov SR – okres Malacky, mierka 1 : 50 000, vydal Úrad geodézie a kartografie a katastra SR, 1999
Štatistický úrad SR (1994): Štatistický lexikón obcí SR 1992, Bratislava
Súpis pamiatok na Slovensku, Slovenský ústav pamiatkovej starostlivosti a ochrany prírody, Bratislava 1968.
Stratégia Európa 2020
Partnerská dohoda Slovenskej republiky na roky 2014 – 2020
Národná stratégia regionálneho rozvoja SR 2014 – 2020
Program hospodárskeho a sociálneho rozvoja Bratislavského samosprávneho kraja na roky 2014 – 2020
Územný plán regiónu – Bratislavský samosprávny kraj (2013)
Stratégia miestneho rozvoja vedeného komunitou (2014 -2020)
Programu hospodárskeho a sociálneho rozvoja obce Jablonové na obdobie 2011 - 2013
Územný plán obce Jablonové
Operačný program Životné prostredie na roky 2014-2020, Bratislava
Operačný program Doprava na roky 2014-2020, Bratislava
Operačný program Výskum a vývoj na roky 2014-2020, Bratislava
Operačný program Konkurencieschopnosť a hospodársky rast na roky 2014-2020, Bratislava
Operačný program Zdravotníctvo na roky 2014-2020, Bratislava
Operačný program Vzdelávanie na roky 2014-2020, Bratislava
Operačný program Zamestnanosť a sociálna inklúzia na roky 2014-2020, Bratislava
Program rozvoja vidieka na roky 2014 - 2020

www.upsvar.sk

www.statistics.sk

www.sazp.sk

www.sopsr.sk

www.uzis.sk

www.build.gov.sk

www.rzzahorie.sk

www.region-bsk.sk

www.obecjablonove.sk

PRÍLOHA Č. 3: ZOZNAM SKRATIEK POUŽITÝCH V PHSR

| | |
|---------------|---|
| PHSR | Program hospodárskeho a sociálneho rozvoja |
| OZ | Občianske združenie |
| PD SR | Partnerská dohoda Slovenskej republiky |
| SR | Slovenská republika |
| k.ú. | Katastrálne územie |
| AT | Rakúsko |
| HU | Maďarsko |
| ŽoNFP | Žiadosť o nenávratný finančný príspevok z PRV – projekt |
| NR SR | Národná rada Slovenskej republiky |
| Z.z. | Zbierka zákonov |
| CHKO | Chránená krajinná oblasť |
| MK | Ministerstvo kultúry |
| MŽP | Ministerstvo životného prostredia |
| PP | Prírodná pamiatka |
| CHA | Chránený areál |
| PR | Prírodná rezervácia |
| CHÚ | Chránené územie |
| NPR | Národná prírodná rezervácia |
| ÚEV | Územie európskeho významu |
| CHVÚ | Chránené vtáčie územie |
| EÚ | Európska únia |
| ŠOP SR | Štátna ochrana prírody Slovenskej republiky |
| EŠIF | Európske štrukturálne a investičné fondy |
| ŽoNFP | Žiadosť o nenávratný finančný príspevok z PRV – projekt |
| NFP | nenávratný finančný príspevok |
| SODB | Sčítanie obyvateľov domov a bytov |
| ČOV | čistiareň odpadových vôd |
| CR | cestovný ruch |
| VÚC | vyšší územní celok |
| ŽSR | Železnica Slovenskej republiky |
| BSK | Bratislavský samosprávny kraj |
| ŠK | Športový klub |
| BA | Bratislava |
| SOU | Spoločný obecný úrad |
| MŠ | Materská škola |
| ZŠ | Základná škola |
| OÚ | Obecný úrad |
| ŽP | Životné prostredie |
| PHSR | Program hospodárskeho a sociálneho rozvoja |
| OZ | Občianske združenie |
| PD SR | Partnerská dohoda Slovenskej republiky |
| SR | Slovenská republika |
| k.ú. | Katastrálne územie |
| AT | Rakúsko |
| HU | Maďarsko |
| ŽoNFP | Žiadosť o nenávratný finančný príspevok z PRV – projekt |
| NR SR | Národná rada Slovenskej republiky |
| Z.z. | Zbierka zákonov |
| CHKO | Chránená krajinná oblasť |
| MK | Ministerstvo kultúry |
| MŽP | Ministerstvo životného prostredia |
| PP | Prírodná pamiatka |
| CHA | Chránený areál |

| | |
|---------------|---|
| PR | Prírodná rezervácia |
| CHÚ | Chránené územie |
| NPR | Národná prírodná rezervácia |
| ÚEV | Územie európskeho významu |
| CHVÚ | Chránené vtáčie územie |
| EÚ | Európska únia |
| ŠOP SR | Štátna ochrana prírody Slovenskej republiky |
| EŠIF | Európske štrukturálne a investičné fondy |
| ŽoNFP | Žiadosť o nenávratný finančný príspevok z PRV – projekt |
| NFP | nenávratný finančný príspevok |
| SODB | Sčítanie obyvateľov domov a bytov |
| ČOV | čistiareň odpadových vôd |
| CR | cestovný ruch |
| VÚC | vyšší územní celok |
| ŽSR | Železnica Slovenskej republiky |
| BSK | Bratislavský samosprávny kraj |
| ŠK | Športový klub |
| BA | Bratislava |
| SOU | Spoločný obecný úrad |
| MŠ | Materská škola |
| ZŠ | Základná škola |
| OÚ | Obecný úrad |
| ŽP | Životné prostredie |

PRÍLOHA Č. 4: VYHODNOTENIE DOTAZNÍKOV

1. ZHODNOTENIE DOTAZNÍKOVÉHO PRIESKUMU OBYVATEĽSTVA OBCE JABLONOVÉ

Cieľ prieskumu

Obyvateľstvo obce má v procese rozhodovania o ďalšom rozvoji územia nezastupiteľný význam. V súvislosti s tvorbou Programu hospodárskeho a sociálneho rozvoja obce Jablonové pre programové obdobie 2015 - 2020 bol v obci uskutočnený dotazníkový prieskum medzi jej obyvateľmi, s cieľom zistiť ich názor na rozvoj obce.

Metodika prieskumu

Prieskum názorov obyvateľov obce Jablonové sa uskutočnil v priebehu mesiaca jún 2015 prostredníctvom dotazníka. Dotazník sa skladal z dvoch častí. Prvá časť dotazníka identifikuje základné údaje o respondentovi - pohlavie, vek, najvyššie dosiahnuté vzdelanie, dĺžka pobytu v obci a ekonomická aktivita. Druhá časť dotazníka je zameraná na posúdenie kvality života, silných a slabých stránok obce a na identifikáciu potenciálnych príležitostí a ohrození, pričom respondenti mali aj priestor vysloviť svoj názor na to, čo je v obci potrebné zmeniť, dobudovať a podobne.

1.1. ŠTRUKTÚRA RESPONDENTOV

Dotazníkového prieskumu v obci Jablonové v mesiacoch marec a apríl 2015 sa zúčastnilo 74 respondentov (graf č. 1). Medzi respondentmi prevládali ženy, ktoré tvorili 65% respondentov. Druhým znakom bola veková štruktúra (graf č.2). Najčastejšie odpovedali obyvatelia vo vekovej kategórii 30 až 39 rokov, ktorí spolu tvoria viac ako 50 % zúčastnených respondentov. Druhou najzastúpenejšou vekovou kategóriou je kategória 40 až 49 rokov s vyše 20 %, nasleduje veková kategória 20 až 29 rokov s 20 %. Menej ako 5 % zastúpenie mali kategórie: menej ako 20 rokov, 50 až 59 rokov a viac ako 60 rokov. Z hľadiska vzdelanostnej štruktúry sa do prieskumu zapojilo najviac ľudí so stredoškolské s maturitou alebo vysokoškolské (40 %) (graf č.3).

Graf č. 1: Štruktúra respondentov podľa pohlavia

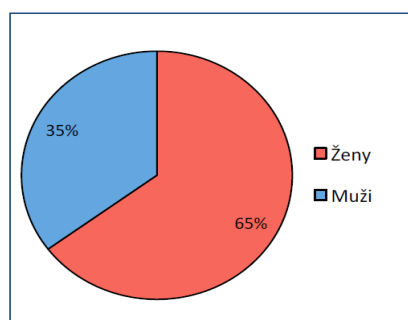

Graf č. 2: Štruktúra respondentov podľa veku

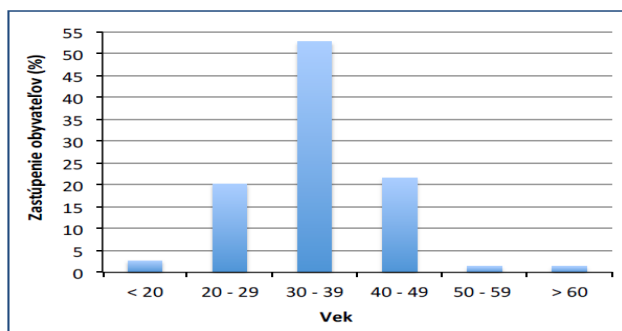

Graf č.3: Štruktúra respondentov podľa najvyššieho dosiahnutého vzdelania

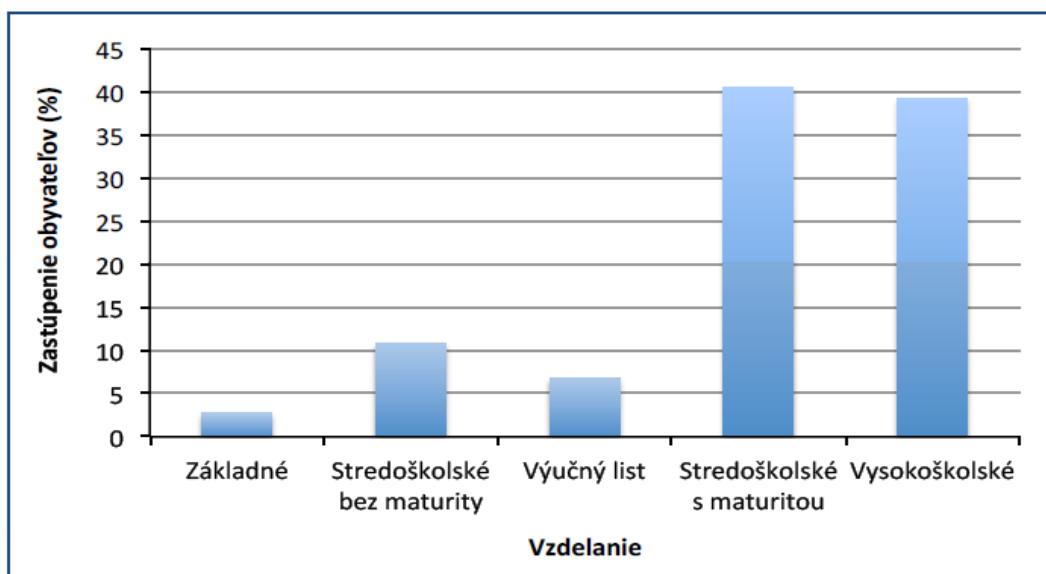

Podľa ekonomickej aktivity sme respondentov rozdelili do ôsmich skupín. Väčšina našich respondentov patrí do kategórie zamestnaných v súkromnom sektore, ktorý je vo všeobecnosti najväčším zamestnávateľom na trhu práce (graf č.4).

Graf č. 4: Štruktúra respondentov podľa ekonomickej aktivity

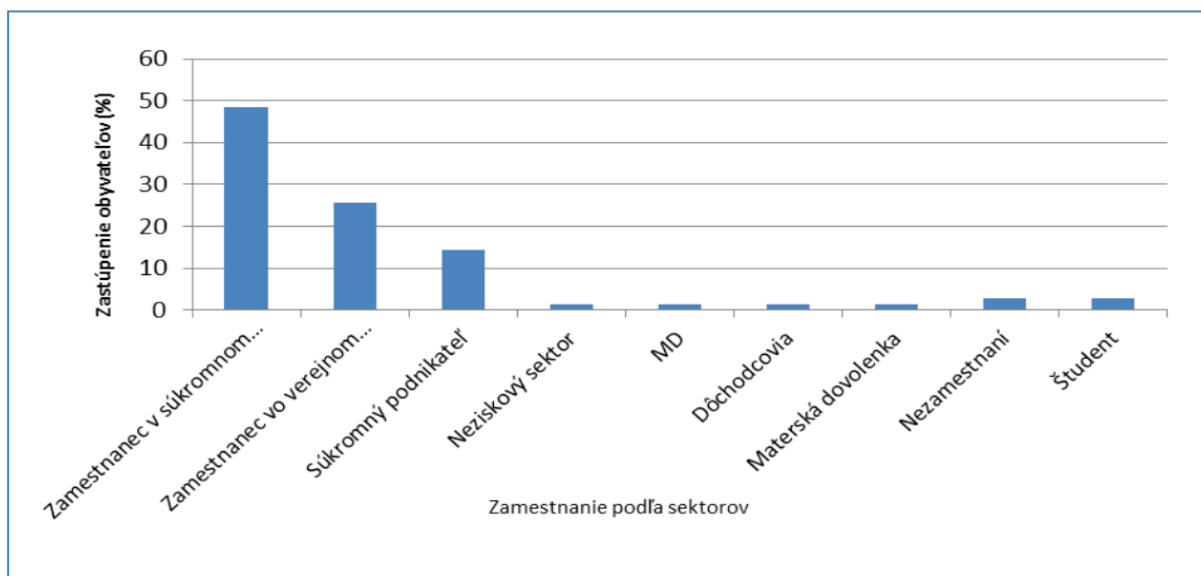

1.2. KVALITA ŽIVOTA V OBCI, DOSTUPNOSŤ A KVALITA SLUŽIEB

Podľa výsledkov dotazníkového prieskumu graf č. 5 môžeme konštatovať, že za výhody bývania v obci ľudia považujú najmä pokojný život v obci (34%), blízky kontakt s prírodou (29%) a vlastníctvo domu, záhrady prípadne hospodárstva (26%). Za najväčšie nevýhody (graf č.6)

považujú respondenti nedostatočná ponuka služieb a obchodov a potreba dochádzky na väčšie vzdialenosti.

Graf č. 5: Výhody bývania podľa respondentov.

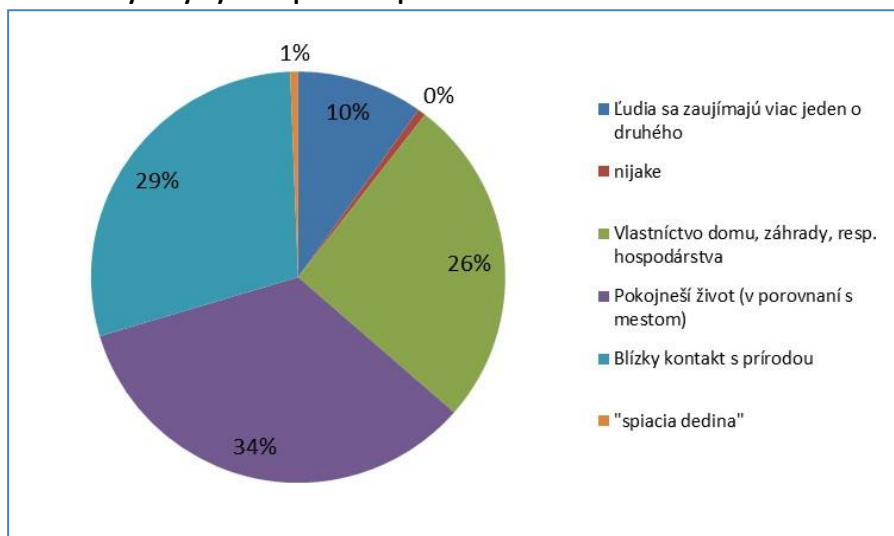

Graf č. 6: Nevýhody bývania podľa respondentov.

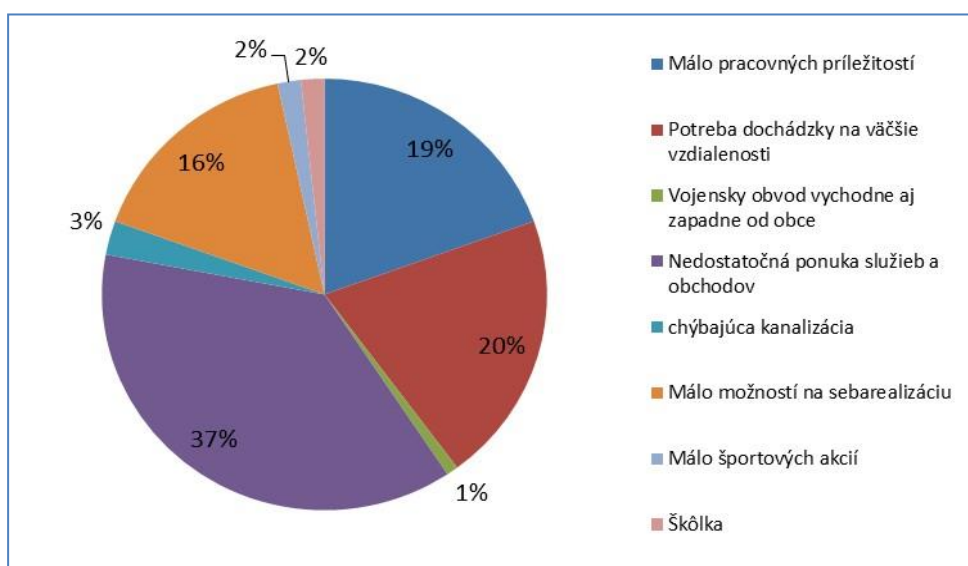

V rámci dotazníkového prieskumu sme zisťovali aj spokojnosť/nespokojnosť občanov s jednotlivými službami, kanalizáciou, verejným vodovodom a iným vybavením v obci. Služby v obci Jablonové sú na relatívne dobrej úrovni. Medzi najlepšie hodnotené služby patrila spokojnosť s MŠ a ZŠ, vybavenosť obce plynom, elektrikou a vodovodom. Služby a zariadenia, s ktorými sú respondenti čiastočne spokojný sú všeobecná zdravotná starostlivosť a zdravotné stredisko, služby požiarnej ochrany, služby kultúrnych zariadení a športové vyžitie. Najhoršie bola hodnotená vybavenosť obce verejnou kanalizáciou a stav miestnych komunikácií. Výsledky zistení zobrazujú grafy č.7 - č.20.

Graf č. 7: Spokojnosť s kvalitou MŠ a ZŠ

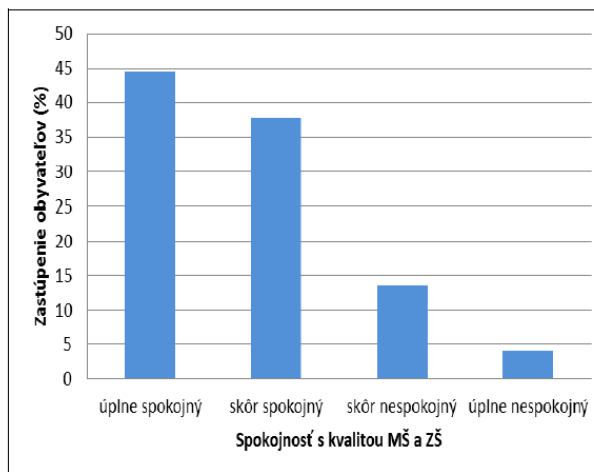

Graf č. 8: Spokojnosť so zdravotnou starostlivosťou

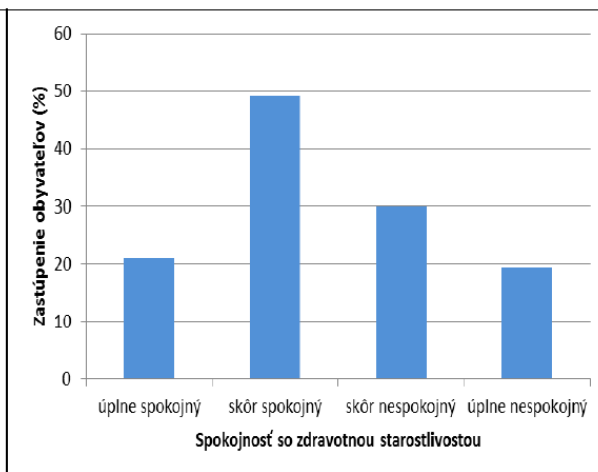

Graf č. 9: Spokojnosť so sociálnymi zariadeniami.

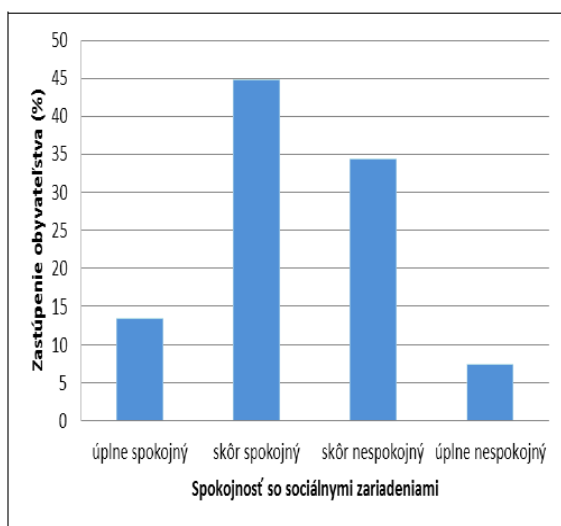

Graf č. 10: Spokojnosť s verejnou kanalizáciou.

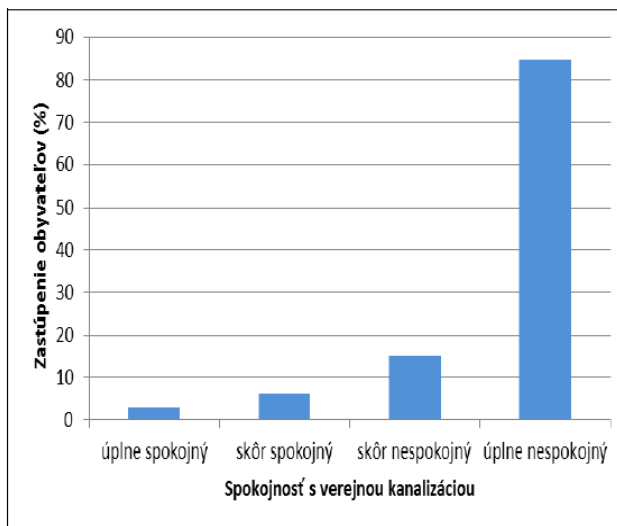

Graf č. 11: Spokojnosť s verejným vodovodom.

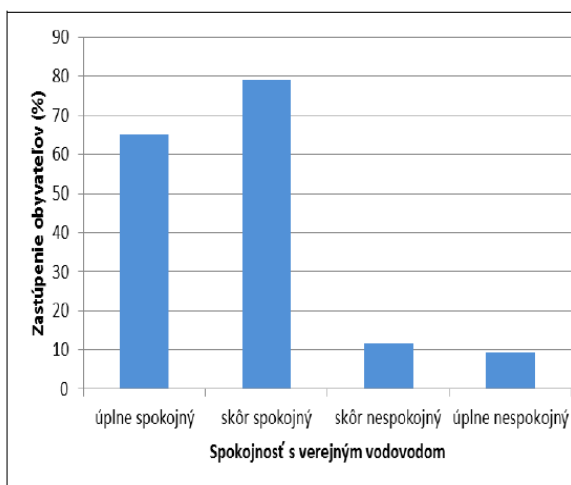

Graf č. 12: Spokojnosť s plynofikáciou.

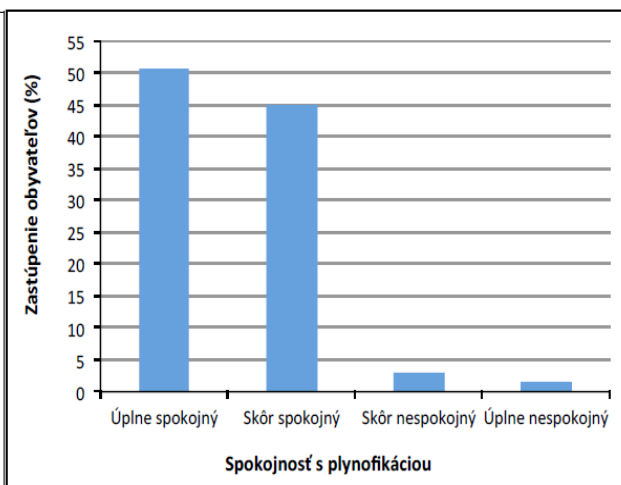

Graf č. 13: Spokojnosť s činnosťou polície.

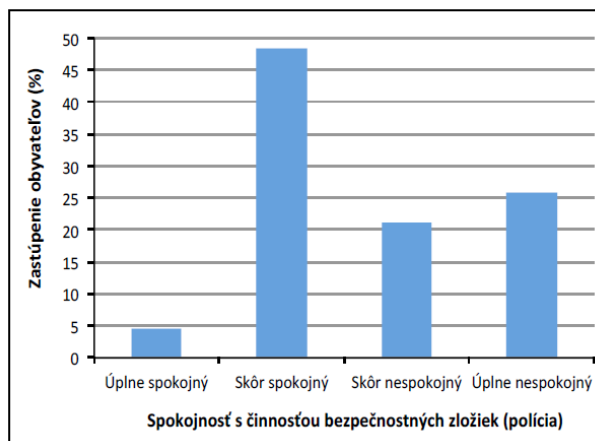

Graf č. 14: Spokojnosť s požiarnou ochranou.

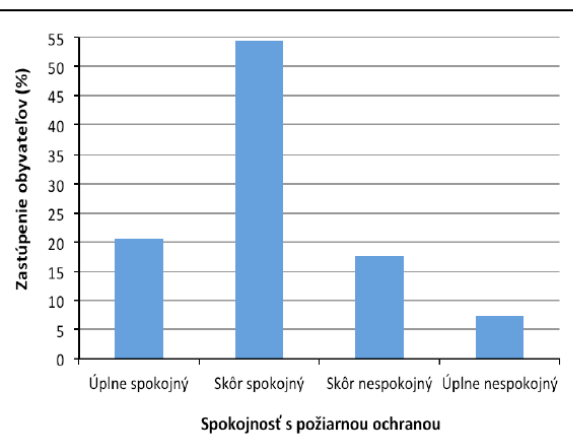

Graf č. 15: Spokojnosť so stavom chodníkov.

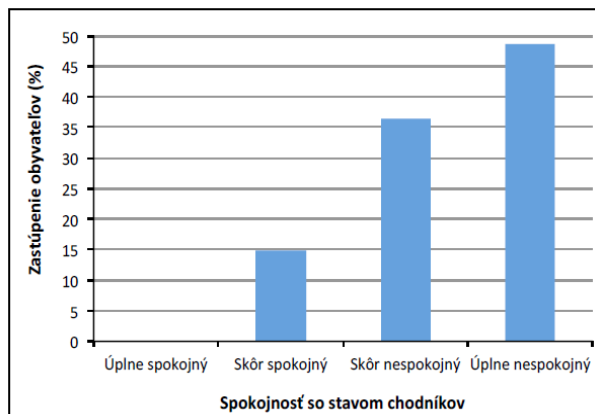

Graf č. 16: Spokojnosť so stavom cestných komunikácií.

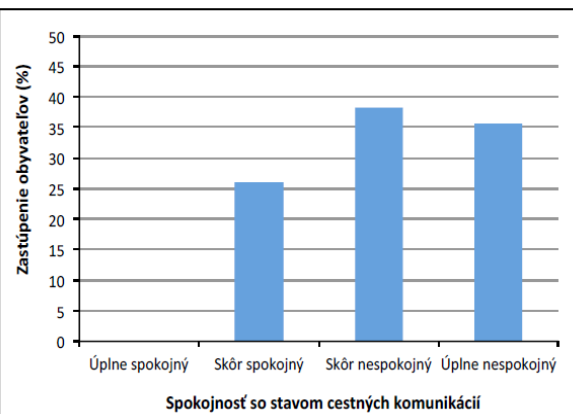

Graf č. 17: Spokojnosť so stavom verejnej zelene.

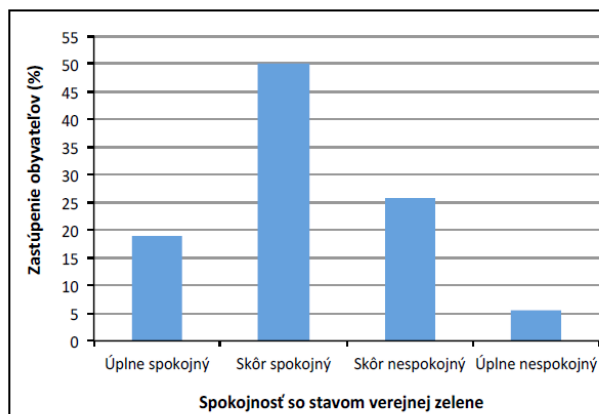

Graf č. 18: Spokojnosť s možnosťami kultúrneho využitia.

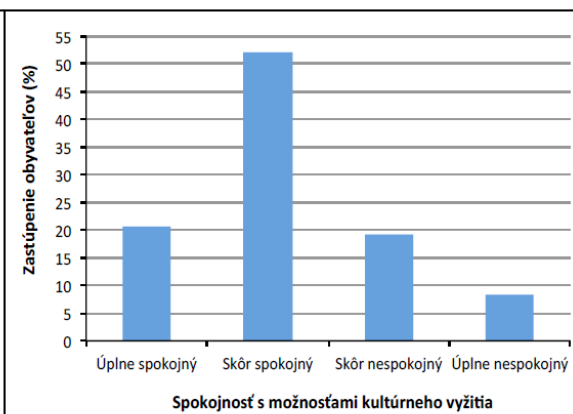

Graf č. 19: Spokojnosť s knižnicou.

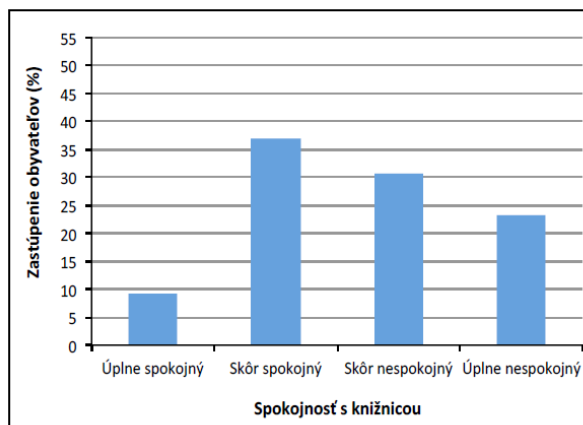

Graf č. 20: Spokojnosť so športoviskami.

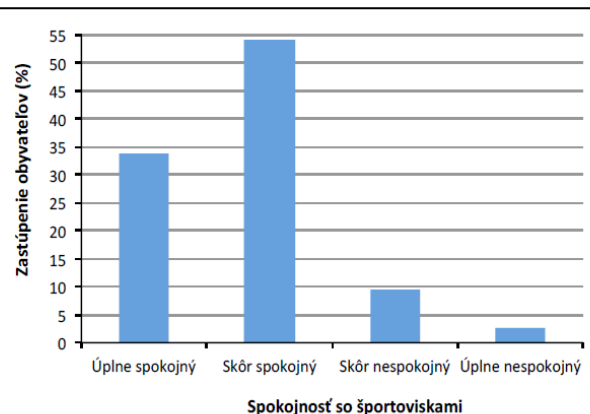

1.3. NAJAKTUÁLNEJŠIE PROBLÉMY V OBCI

Dotazníkový prieskum bol zameraný aj na identifikáciu najaktuálnejších problémov obce. Ako prvoradú prioritu v obci vidia respondenti zlepšenie stavu ciest a dopravnej situácii v obci. Za rovnako dôležité považujú aj zvýšenie kvality životného prostredia. Medzi najčastejšie druhoradé priority respondenti zaradili zvýšenie ponuky obchodov a služieb, ochranu a obnovu domového/bytového fondu a ochranu kultúrnych pamiatok. Za treťoradú prioritu respondenti považujú starostlivosť o seniorov a sociálne odkázaných, nakoľko v obci je už vybudované stredisko Seniorville, poskytujúce komplexné sociálne a zdravotné služby pre svojich klientov v dôchodkovom veku (graf č.21 - graf č.23).

Graf č. 21: Problémy, ktoré je potrebné v obci riešiť ako prvoradú prioritu.

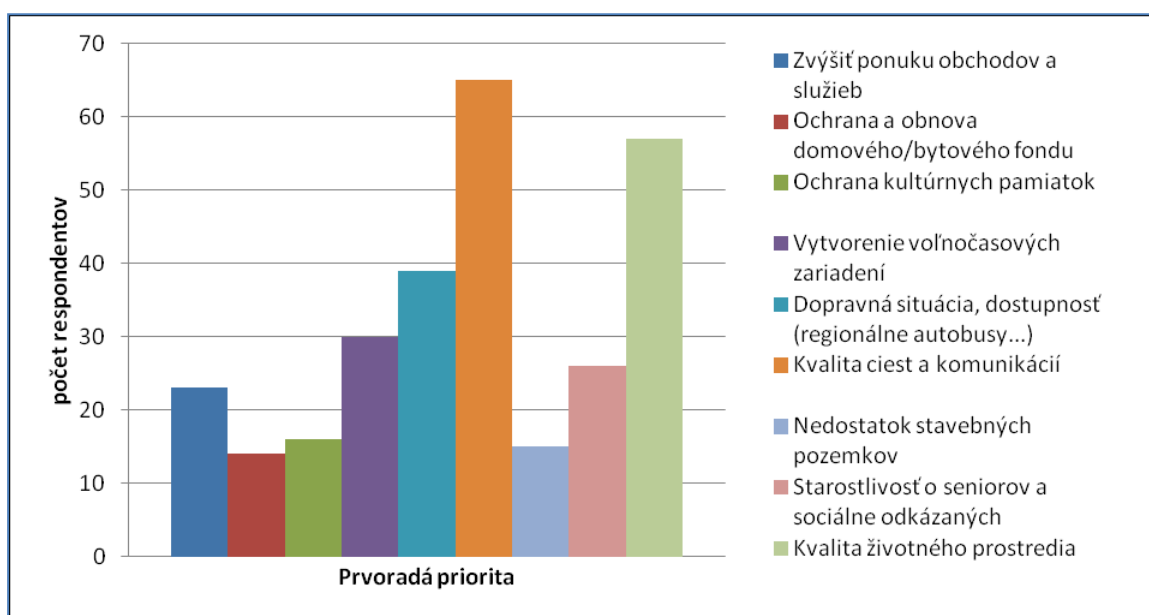

Graf č. 22: Problémy, ktoré je potrebné v obci riešiť ako druhoradú prioritu.

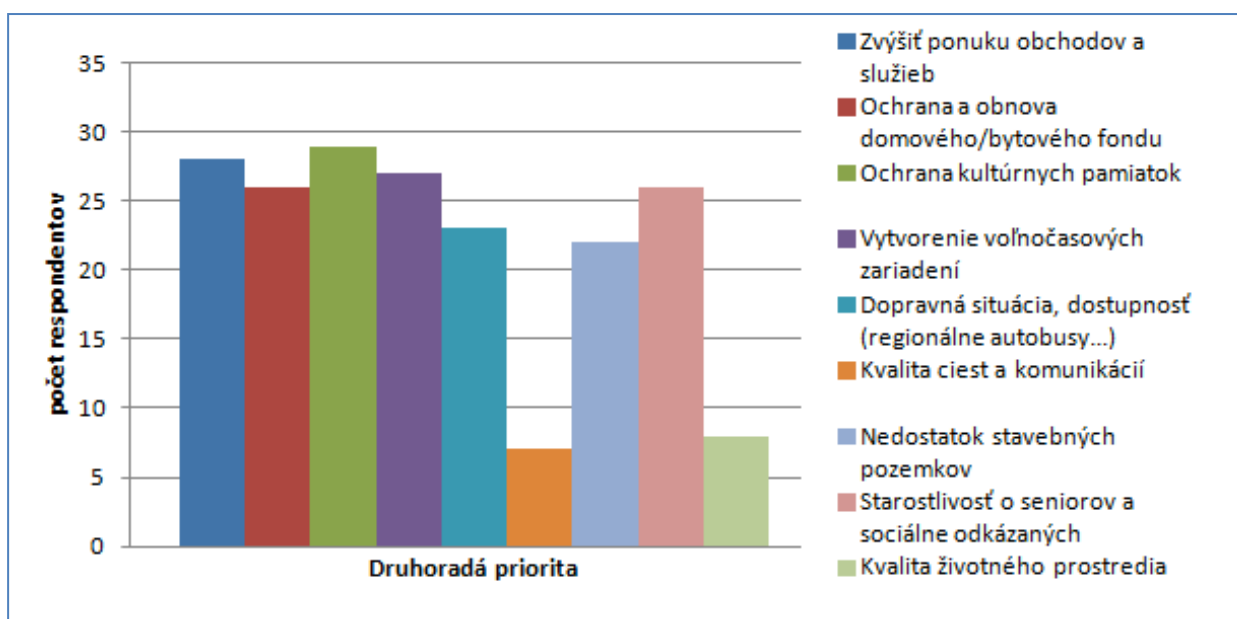

Graf č. 23: Problémy, ktoré je potrebné v obci riešiť ako treťoradú prioritu.

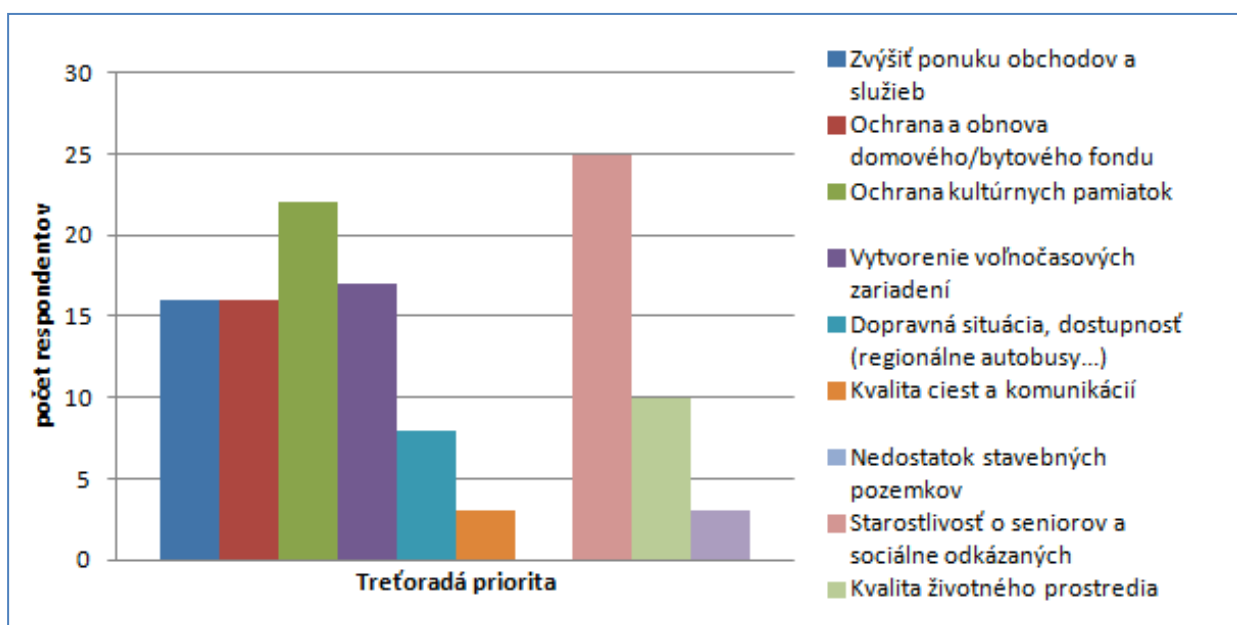

Za najzávažnejší problém v obci bol až u 82% respondentov označený zlý stav chodníkov, za druhý najzávažnejší problém obyvatelia považujú absenciu kanalizácie. Zlý stav ciest trápi 49% opýtaných, 41% respondentov identifikovalo nedostatok možností pre sebarealizáciu mladých ako jeden zo súčasných najzávažnejších problémov obce. Z celkového počtu 74 respondentov uviedlo 19 obyvateľov, že obec neposkytuje dostatočnú ponuku služieb a obchodov a 16 obyvateľov vidí najzávažnejší problém v prítomnosti vandalizmu v obci.

Tabuľka č. 1: Najzávažnejšie problémy v Jablonovom

| Najzávažnejšie problémy v Jablonovom | Počet | % |
|---|-------|----|
| Zlý stav chodníkov | 61 | 82 |
| Zlý stav ciest | 36 | 49 |
| Nedostatočná verejná doprava | 12 | 16 |
| Vandalizmus | 16 | 22 |
| Nedostatočná ponuka služieb a obchodov | 19 | 26 |
| Nedostatok kultúrnych zariadení | 8 | 11 |
| Nedostatok kultúrnych podujatí | 5 | 7 |
| Nedostatočná zdravotná starostlivosť | 17 | 23 |
| Nedostatočný /zlý stav verejnej zelene | 7 | 9 |
| Nedostatočne vybavené verejné priestory (lavičky, smetné koše...) | 7 | 9 |
| Nedostatok možností pre sebarealizáciu mladých | 30 | 41 |
| Nedostatočná činnosť Obecného úradu | 11 | 15 |
| Chýbajúca kanalizácia | 60 | 81 |
| Nedostatočné verejné osvetlenie | 10 | 14 |

V rámci prieskumu mali respondenti možnosť vyjadriť svoj vlastný názor na konkrétnu formu zlepšenia situácie v obci. Najčastejšími návrhmi a postrehmi boli:

- vybudovanie kanalizácie,
- vybudovanie chodníkov,
- zlepšenie stavu potoka vedúceho obcou,
- zvýšiť kapacitu materskej a základnej školy,
- zamedziť vznik čiernych skládok v okrajových častiach obce.