



Program hospodárskeho a sociálneho rozvoja obce Rohožník 2015 - 2020



Názov:	Program hospodárskeho a sociálneho rozvoja obce Rohožník na roky 2015 -2020
Územné vymedzenie :	Obec Rohožník
Územný plán obce schválený:	áno
Dátum schválenia PHSR:	DD. MM. RRRR
Dátum platnosti:	od DD. MM. RRRR do 31. 12. 2020
Verzia¹	1.0
Publikovaný verejne:	DD. MM. 2015

Riadiaci tím spracovania Program hospodárskeho a sociálneho rozvoja Rohožník 2015 - 2020

Zoznam členov Riadiaceho tímu	
Funkcia v strategickom plánovaní	Funkcia v pracovnom zaradení
Gestor	Zastupiteľstvo obce Rohožník
Koordinátor	Mgr. Peter Švaral, starosta obce
Metodici	
Organizácia, inštitúcia	Funkcia
Interní odborníci	Pracovníčky Obecného úradu Rohožník
Externí odborníci	Ing. Kvetoslava Jablonická, OZ Podhoran
	Ing. Katarína Jurkáčková, OZ Podhoran

¹ Prvé prijaté znenie sa označuje číslom 1.0. V prípade zásadnej zmeny sa ďalšie aktualizované verzie označujú 2.0, 3.0 atď. V prípade malých zmien sa označuje 1.1.

OBSAH

ÚVOD.....	5
ZHODNOTENIE OBDOBIA 2007 - 2013	8
ČASŤ A - ANALYTICKÁ ČASŤ	11
1. Analýza vnútorného prostredia	11
1.1. Vymedzenie, poloha územia a základná geografická charakteristika.....	11
1.1.1. Vymedzenie a poloha územia	11
1.1.2. Prírodné pomery	12
1.1.3. História obce	15
1.2. Demografia obyvateľov	19
1.2.1. Prirodzený pohyb obyvateľstva	19
1.2.1. Mechanický pohyb obyvateľstva	20
1.2.3. Celkový prírastok	22
1.2.4. Štruktúra obyvateľstva	22
1.3. Hospodársky potenciál obce	25
1.3.1. Trh práce	25
1.3.2. Podnikateľské prostredie	26
1.4. Sociálny potenciál	28
1.4.1. Sociálne starostlivosť a jej cieľové skupiny	28
1.5. Občianska infraštruktúra	30
1.5.1. Administratíva	30
1.5.2. Školstvo.....	31
1.5.3. Kultúra, šport a ostatné služby	32
1.5.4. Zdravotná a sociálna starostlivosť	35
1.5.5. Bývanie	36
1.6. Dopravná infraštruktúra.....	37
1.6.1. Cestná doprava	37
1.6.2. Hromadná doprava doprava	39
1.6.3. Infraštruktúra cykloturistiky a pešej turistiky	40
1.7. Technická a environmentálna infraštruktúra	40
1.7.1. Technická infraštruktúra	40
1.7.2. Odpadové hospodárstvo	44
1.7.3. Ochrana krajiny a prírody	45
1.7.4. Krajinná štruktúra	48
1.7.5. Prírodné zdroje	50
1.7.6. Stav kvality zložiek životného prostredia	53
2. Analýza vonkajšieho prostredia	56
2.1. Sídelná štruktúra	56
2.2. Odchádzka a dochádzka za prácou a do škôl	57
2.3. Mikroregióny a medziobecná spolupráca	60

2.4. STEEP analýza (analýza vonkajšieho prostredia)	61
3. Zhodnotenie súčasného stavu územia	62
3.1. SWOT analýza	62
3.1.1. Hospodárska oblasť	62
3.1.2. Sociálna oblasť	63
3.1.3. Environmentálna oblasť	64
ČASŤ B - STRATEGICKÁ ČASŤ	65
1. Strategický rámec rozvoja obce	65
1.1. Vízia územia	65
1.2. Definovanie strategického cieľa	66
1.3. Stanovenie priorít a špecifických cieľov	66
1.3.1. Prioritná oblasť - Hospodárstvo	67
1.3.2. Prioritná oblasť - Sociálna	67
1.3.3. Prioritná oblasť - Environmentálna	68
ČASŤ C - PROGRAMOVÁ ČASŤ	69
1. Prehľad opatrení, projektov a aktivít podľa oblastí	69
2. Merateľné ukazovatele	70
ČASŤ D - REALIZAČNÁ ČASŤ	76
1. Organizačné zabezpečenie realizácie	76
2. Komunikačná stratégia	76
3. Systém monitorovania a hodnotenia	77
4. Akčný plán obce	79
ČASŤ E - FINANČNÁ ČASŤ	80
ZÁVER	85
PRÍLOHY	86

ÚVOD

Dokument Program hospodárskeho a sociálneho rozvoja obce Rohožník je základným dokumentom, ktorým sa samospráva obce pri výkone svojej činnosti stará o všestranný rozvoj svojho územia a o potreby svojich obyvateľov.

Cieľom predkladanej práce je zmapovanie sociálno-ekonomickej priestorovej štruktúry obce Rohožník, nachádzajúcej sa na západnom Slovensku, a na základe výsledkov týchto analýz vytvoriť program hospodárskeho a sociálneho rozvoja daného územia ako strednodobý rozvojový dokument, ktorý je vypracovaný v súlade s cieľmi a prioritami ustanovenými v národnej stratégii a zohľadňuje ciele a priority ustanovené v programe hospodárskeho rozvoja a sociálneho rozvoja vyššieho územného celku, na území ktorého sa obec nachádza a je vypracovaný podľa záväznej časti územnoplánovacej dokumentácie obce.

PHSR obce Rohožník sa uskutočňuje podpora regionálneho rozvoja na miestnej úrovni s dôrazom na sociálnu, ekonomickú a kultúrnu sféru. Je to program cielených opatrení, navrhnutý pre oživenie sociálneho, ekonomického a kultúrneho rozvoja obce, ktorý na základe výsledkov ročného hodnotenia bude priebežne aktualizovaný a dopĺňovaný.

Program hospodárskeho a sociálneho rozvoja obce Rohožník bol vypracovaný na základe metodiky, ktorú vydalo Ministerstvo výstavby a regionálneho rozvoja Slovenskej republiky. Vypracovanie tohto dokumentu, vyplýva zo zákona č. 539/2008 Z.z. o podpore regionálneho rozvoja.

Pri spracovaní PHSR obce Rohožník boli zohľadňované už existujúce programové a plánovacie dokumenty na nadnárodnej, národnej, regionálnej a lokálnej úrovni.

Na nadnárodnej úrovni sa jednalo o nasledujúce dokumenty:

- **Stratégia Európa 2020**

Európa 2020 predstavuje stratégiu, ktorá má zabezpečiť hospodársky rast členských štátov EÚ. PHSR obce Rohožník bude nadväzovať najmä na prioritu inkluzívneho rastu: podporovanie hospodárstva s vysokou mierou zamestnanosti, ktoré zabezpečí sociálnu a územnú súdržnosť.

- **Partnerská dohoda Slovenskej republiky na roky 2014 – 2020**

Partnerská dohoda je základným strategickým dokumentom o využívaní Európskych štrukturálnych a investičných fondov za účelom dosiahnutia cieľov stanovených v Stratégii 2020. Hlavným cieľom Partnerskej dohody SR je zvyšovanie kvality života obyvateľov SR prostredníctvom vytvárania nových pracovných miest, inteligentného, udržateľného a inkluzívneho rastu, čo sa zhoduje s prioritami obce Rohožník.

Národnú úroveň predstavujú tieto dokumenty:

- **Národná stratégia regionálneho rozvoja SR 2014 – 2020**

Národná stratégia patrí medzi základné strategické a koncepčné dokumenty a jej cieľom je komplexne určiť strategický prístup štátu k podpore regionálneho rozvoja v SR na úrovni regiónov NUTS 3.

- **Operačné programy pre programové obdobie 2014 – 2020**

Pre programové obdobie 2014 – 2020 bude mať obec Rohožník možnosť v rámci rozvoja svojho územia využiť aj zdroje EÚ z rôznych operačných programov, kde sa jedná najmä o Integrovaný regionálny operačný program.

Na regionálnej úrovni vychádza PHSR obce Rohožník z nasledujúcich dokumentov:

- **Program hospodárskeho a sociálneho rozvoja Bratislavského samosprávneho kraja na roky 2014 – 2020**

Program hospodárskeho a sociálneho rozvoja Bratislavského samosprávneho kraja je strategickým dokumentom, z ktorého priamo vychádza aj PHSR obce Rohožník, najmä v oblasti priorít: Rozvoj služieb a turizmu a Zlepšenie kvality životného prostredia.

- **Územný plán regiónu – Bratislavský samosprávny kraj (2013)**
- **Stratégia miestneho rozvoja vedeného komunitou Podhoran (2014 -2020)**

Na lokálnej sa jedná o dokumenty:

- **Program hospodárskeho a sociálneho rozvoja obce Rohožník 2008 – 2013**

Dokument predstavuje jeden zo základných rozvojových dokumentov, ktorý slúži ako podklad pri tvorbe nového PHSR obce Rohožník na roky 2015 – 2020.

- **Územný plán obce Rohožník (2008)**

Pri zostavení rozvojových priorít dôležitým zdrojom informácií boli dotazníkové prieskumy dvoch cieľových skupín: obyvateľstvo a podnikatelia (výsledky prieskumov tvoria súčasť tohto dokumentu v prílohe). K príprave PHSR obce Rohožník bol zriadený riadiaci tím zo zástupcov verejného sektora – samosprávy, súkromného sektora a mimovládneho sektora, ale boli zriadené aj pracovné skupiny pre jednotlivé prioritné oblasti (hospodárska oblasť, sociálna oblasť, environmentálna oblasť). Celkovo sa uskutočnilo 5 pracovných stretnutí pracovných skupín. Časový interval spracovania PHSR obce Rohožník bol jún 2015 – december 2015.

Tab. 1: Harmonogram spracovania PHSR obce Rohožník na roky 2015 - 2020

Termín (mesiac, rok)	Apríl 2015	Máj 2015	Jún 2015	Júl 2015	August 2015	September 2015	Október 2015	November 2015	December 2015
Úvod									
Analytická časť									
Strategická časť									
Programová časť									
Realizačná časť									
Finančná časť									
Záver									

Program hospodárskeho a sociálneho rozvoja obce Rohožník schvaľuje Obecné zastupiteľstvo v Rohožníku. Obecné zastupiteľstvo bude potom aj realizovať vykonateľnosť, kontrolu, monitorovanie a hodnotenie tohto programu.

ZHODNOTENIE OBDOBIA 2008 - 2013

Program hospodárskeho a sociálneho rozvoja obce Rohožník bol vypracovaný v roku 2007 na programové obdobie od roku 2008 do roku 2013.

Program hospodárskeho a sociálneho rozvoja obce obsahoval analýzu súčasného stavu, SWOT analýzu a strategickú časť, ktorá zahŕňala definíciu strategických cieľov rozvoja, a koordináciu pri napĺňaní rozvojového programu, ktorá definovala ekonomických a sociálnych partnerov a podmienky financovania.

Spoločným strategickým cieľom bolo: *"Zvyšovanie životnej úrovne a kvality života obyvateľov obce."*

Stratégia rozvoja obce sa odvíjala od týchto ôsmich zámerov:

- efektívna a hospodárna samospráva,
- rozvoj sociálnych služieb,
- rozvoj školstva, kultúry a športu,
- rozvoj dopravnej infraštruktúry,
- rozvoj technickej a environmentálnej infraštruktúry,
- rozvoj cezhraničnej, medziregionálnej a medziobecnej spolupráce,
- otvorená informatizovaná obec,
- zvýšenie atraktivity obce pre obyvateľov.

Nie všetky strategické zámery boli naplnené. Všetky projektové zámery, ktoré sa v predchádzajúcom období nepodarilo uskutočniť sú naďalej medzi prioritami obce a sú spolu s ďalšími zámermi presunuté do nového PHSR obce Rohožník na programové obdobie 2015 - 2020.

Formulár Ex-post hodnotenia predchádzajúceho PHSR

Č.	Názov investície - projektu (obec, okres)	Číslo a názov aktivity	Klasifikácia investície (stavby) - triedy	Rok začatia	Ukazovateľ	Cena podľa vykonávacieho projektu		Objem finančných prostriedkov v príslušnom roku spolu			Finančné prostriedky podľa zdrojov								
				Rok dokončenia	Merná jednotka	Celkom	Z toho stavebná časť	Rok	Objem fin. prostriedkov	Z toho verejné investície	Štátny rozpočet	Rozpočet samosprávneho kraja	Rozpočet obce	Štátne účelové fondy	Úvery so zárukou štátu	Rozpočet EÚ	Kód OP	Súkr. zdroje	Iné zdroje
0	1	2	3	4	5	6	7	8	9	10	11	12	13	14	15	16	17	18	19
1																			
2																			
3																			
4																			
5																			
6																			
7																			
8																			
9																			
10																			
11																			
12																			
13																			

ČASŤ A - ANALYTICKÁ ČASŤ

1. ANALÝZA VNÚTORNÉHO PROSTREDIA

1.1. VYMEDZENIE, POLOHA ÚZEMIA A ZÁKLADÁ GEOGRAFICKÁ CHARAKTERISTIKA

1.1.1. VYMEDZENIE A POLOHA ÚZEMIA

Obec Rohožník sa nachádza v západnej časti Slovenskej republiky (ďalej SR). Z hľadiska územnosprávneho členenia SR obec Rohožník na úrovni NUTS 3 patrí do Bratislavského kraja, na úrovni obvodov/okresov sa nachádza v okrese Malacky.

Najbližším mestom je okresné mesto Malacky, ktoré je od Rohožníka vzdialené 12 km. Ďalšie mesto okresu, ktorým je Stupava, je od obce vzdialené 28 km. Od krajského mesta Bratislava je Rohožník vzdialený len 45 km, pričom hlavné mesto SR je zároveň i najbližším veľkomestom k obci podľa cestných vzdialeností. Obec Rohožník sa teda vzhľadom na metropolitné regióny Európy nachádza vo výhodnej polohe v rámci širšieho zázemia hlavného mesta SR, ktoré sa profiluje ako súčasť metropolitného územia trojuholníka Viedeň – Bratislava – Győr.

Obec Rohožník sa nachádza v oblasti rozhrania štyroch štátov, čo potvrdzujú i cestné vzdialenosti k najbližším hraničným priechodom. Od Rakúska (hr. priechod: Záhorská Ves – Angern an der March) je obec vzdialená 30 km, od Česka (hr. priechod: Břeclav – Kúty 43 km, a od Maďarska (hr. priechod: Bratislava-Rusovce – Rajka) 62 km.

Tab. 2: Základné charakteristiky obce Rohožník

Ukazovateľ	Hodnota
Kód obce	504769
Názov okresu	Malacky
Názov kraja	Bratislavský
Štatút obce	obec
Prvá písomná zmienka o obci - rok	1532
Nadmorská výška obce - v m	201
Celková výmera územia obce [m ²]	27 444 515
Hustota obyvateľstva na km ²	126,11

Zdroj: Štatistický úrad SR, 2015

Mapa č.1: Poloha obce Rohožník v rámci Slovenskej republiky

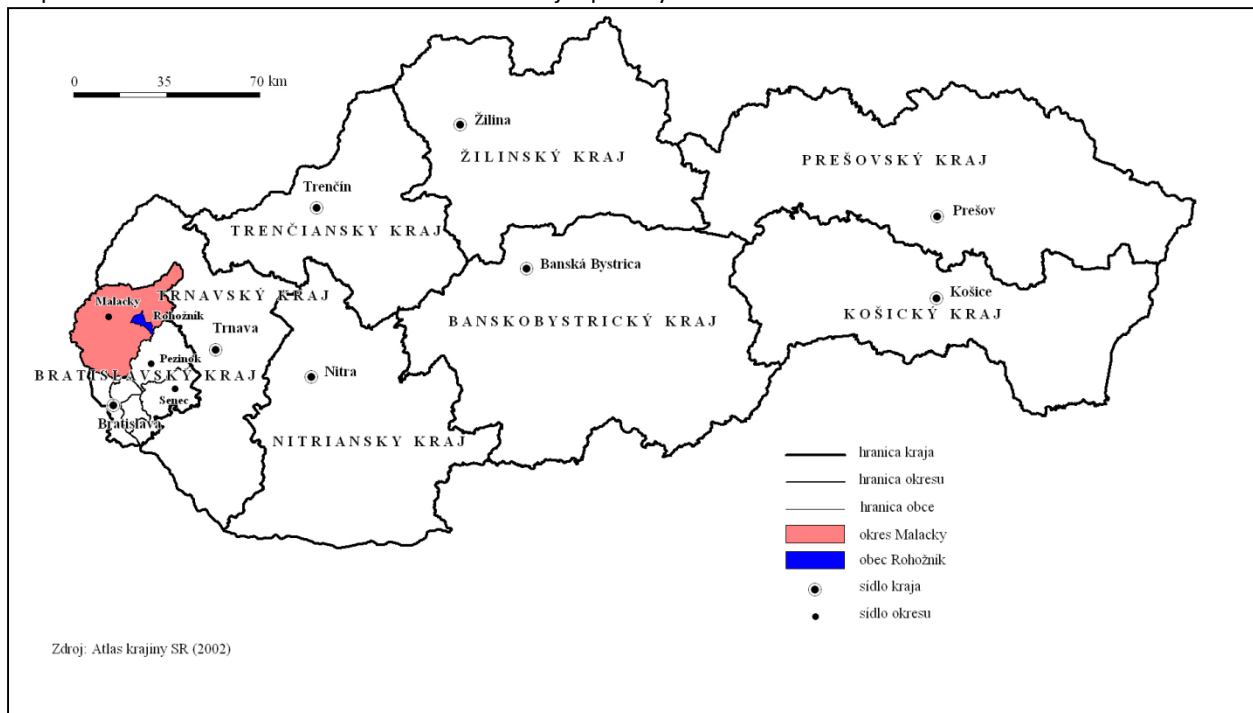

1.1.2. PRÍRODNÉ POMERY

Obec Rohožník leží na rozhraní Malých Karpát a Borskej nížiny. Intravilán obce spolu s rozsiahlym priemyselným areálom (cementáreň) sa nachádza v nížinnej časti katastra (severozápadná časť). Okolie zastavaného územia tvoria plochy ornej pôdy, ktoré dopĺňa sústava regulovaných i prirodzených vodných tokov a vodné plochy Rohožníckych rybníkov.

Na severozápade je kataster obce v dotyku s borovicovými lesmi Boru, ktorý je využívaný v tejto časti ako Vojenský obvod Záhorie. Smerom na juhovýchod pokračuje územie obce cez podhorie Malých Karpát tvorené mozaikou plôch poľnohospodárskej pôdy, lesných porastov, nelesnej drevinovej vegetácie a menších urbanizovaných lokalít (Vývrat, Olšákov mlyn). V tejto časti sa nachádza aj vodná nádrž Vývrat a tiež rozsiahly kameňolom v lokalite Vajarská.

Ďalej v smere na juhovýchod, sa územie obce dvíha až na hrebeň Malých Karpát, kde sa nachádzajú súvislé lesné porasty popretkávané sústavou menších horských potokov a tiež ostré skalné hrebene (Vysoká, Taricové skaly).

Geologický podklad a reliéf

Z hľadiska geomorfológie sa na katastrálnom území Rohožníka stretávajú dva geomorfologické celky, a to Borská nížina a Malé Karpaty. Severozápadná polovica územia obce, vrátane intravilánu, leží v rámci okrajovej časti Borskej nížiny, rozprestierajúc sa prevažne v jej podcelku zvanom Podmalokarpatská zníženina. Juhovýchodná polovica územia sa postupne zvažuje do vrchov Malých Karpát.

Horninový podklad predmetného územia je zložený z relatívne mladých treťohorných hornín (neogén – íly, prachy, piesky a štrky) usadených v sedimentárnej panve, pričom podložie v oblasti vrchov tvoria druhohorné vápence, dolomity, bridlice, pieskovce, melafyry a granodiority. Kataster tvorí zvlnený rovinný až stredohorský povrch. Kvartérne sedimenty

pokrývajúce územie obce sú zväčša riečneho (fluviálneho) pôvodu, resp. sú tvorené pieskami, piesčitými štrkami až pieskami.

Nerastné suroviny

Katastrálne územie obce Rohožník je veľmi bohaté na ložiská nerastných surovín, najmä na vápenca. V katastrálnom území obce sú vymedzené chránené ložiskové územia určené na ochranu výhradného ložiska vápenca, (povolenie na dobývanie tohto ložiska má spoločnosť CRH (Slovensko) a. s., ďalej chránené ložiskové územie určené na ochranu výhradného ložiska vápnitého slieňa, chránené ložiskové územie určené na ochranu výhradného ložiska litotamniového vápenca blokovo dobývateľného a leštiteľného.

Tab. 3: Chránené ložiskové územia v obci Rohožník

Názov CHLÚ	Nerast	Organizácia
Rohožník III.	vápenec	CRH (Slovensko) a.s., 906 38 Rohožník
Rohožník IV.	slieň	bez organizácie

Zdroj: Správa o stave životného prostredia Bratislavského kraja k roku 2002, 2003

Tab. 4: Chránené ložisková nevýhradného nerastu v obci Rohožník

Názov	Nerast	Organizácia
Konopiská	sialitická surovina	Štátny geologický ústav Dionýza Štúra
Dávid	sialitická surovina	Štátny geologický ústav Dionýza Štúra
Sedem tálov	sialitická surovina	Štátny geologický ústav Dionýza Štúra

<http://www.geology.sk/new/sk/sub/ms/geof/loz>

Nebilancované ložiská a prognózne zdroje

- č. 2/4 - negatívny prieskum vápenca,
- č. 2/7 - nebilancované ložisko vápenca, zásoby v kategórii C2,
- č. 4/7 - nebilancované ložisko rašeliny, zásoby v kategórii C2,
- č. 9/4 - negatívny prieskum na sialitické suroviny,
- č. 10/4 – negatívny prieskum na sialitické suroviny.

Klíma

Z globálneho hľadiska sa územie nachádza na rozhraní oceánskeho a kontinentálneho typu klímy v rámci mierneho podnebného pásma. Podľa klimateckej klasifikácie územie intravilánu obce patrí do teplej klimateckej oblasti, okrsku T6, ktorý je teplý, mierne vlhký s miernou zimou.

Podľa údajov meteorologickej stanice SHMÚ v Kuchyni, nachádzajúcej sa v blízkosti obce Rohožník, priemerná ročná teplota vzduchu v tejto oblasti dosahuje 9,2°C, najteplejším mesiacom je júl (priemerná teplota 19,1°C) a najchladnejším je január (priemerná teplota - 1,9°C). Ročná amplitúda teploty vzduchu je 21°C. Ročne sa tu v priemere vyskytuje 60 letných dní (s denným maximom teploty vzduchu aspoň 25°C) a vyše 100 mrazových dní (s denným minimom teploty vzduchu nižším než 0°C). Počet vykurovacích dní v Rohožníku a okolí dosahuje

v priemere približne 220 až 240 ročne, čím sa toto územie radí k oblastiam s nižším počtom vykurovacích dní na Slovensku. Prevládajúcim prúdením vetra na sledovanom území je južné až juhovýchodné resp. severozápadné. Bezvetrie sa v okolí Rohožníka podľa dlhodobých vyskytuje približne 20 dní v roku. Ide o územie, ktoré je len mierne zaťažované prízemnými inverziami.

Popri teplote vzduchu sú rozhodujúcim ukazovateľom klímy zrážky. Pokiaľ ide o ročný chod zrážok, minimum dosahuje v zimných mesiacoch (február, cca 30 mm) v jarných mesiacoch sa úhrn zrážok pozvoľne zvyšuje, vrcholí začiatkom leta (júl, cca 80 mm), pričom podružné minimum sa dosahuje na jeseň (september, cca 40 mm). V zimných mesiacoch výdatnosť zrážok (zväčša vo forme snehu) klesá, priemerný počet dní so snehovou pokrývkou kolíše okolo 40. Priemerný ročný úhrn zrážok je okolo 600 mm.

Hydrogeografické pomery

Hydrogeograficky patrí záujmové územie do úmoria Čierneho mora, k hlavnému povodiu Moravy. Najvýznamnejšie vodné toky, ktoré pretekajú územím Rohožníka sú Rohožnícky potok a riečka Rudavka, ktorá je prítokom rieky Rudava. Podľa hydrogeografických charakteristík patrí územie Rohožníka do vrchovinno-nízinnej oblasti, pričom rieky tu majú dažďovo-snehový typ odtoku, s maximálnymi prietokmi v marci (s výrazným podružným zvýšením vodnosti na prelome jesene a zimy) a minimálnymi v septembri.

Po ťažbe rašeliny boli v severozápadnej časti k. ú. vytvorené Rohožnícke rybníky, ktoré sú tvorené siedmimi vodnými plochami – Kuzma, Kosek, starý chovný, Kúpalisko, malý chovný, Chmelík a Triangel. Využívané sú ako kaprové lovné rybníky a sčasti sa využívajú aj na kúpanie. Na potoku Vývrat je vybudovaná umelá vodná nádrž Vývrat (sčasti zasahuje do k. ú. Rohožník a sčasti do k. ú. Kuchyňa) s vodnou plochou 10 ha. Ďalšia vodná plocha sa nachádza v lokalite Konopiská. Samotná obec a jej okolie je pomerne bohaté na podzemné vody. V katastri obce vyviera prameň Vajar a v jej okolí pramene Holbagrunty, Polčina, Hajzuchová, Vývrat. Tieto pramene sú zachytené, sústredené vo vodojeme a slúžia pre verejné zásobovanie pitnou vodou.

Pôdy a lesy

Z celkovej rozlohy katastra Rohožníka 2 744 ha tvorí poľnohospodárska pôda 1 023 ha (s prevahou ornej pôdy), lesné pozemky 1 357 ha a vodné plochy 35 ha. Nachádzajú sa tu zrnitostne ľahké pôdy – piesočnaté až hliniopiesočnaté. Medzi najbonitnejšie miestne pôdy patria čiernice. Väčšina lesov na území obce sú súčasťou chránených území. Prevažujú listnaté lesné porasty, menšie zastúpenie majú aj ihličnato-listnaté lesné porasty, na styku s k. ú. sa nachádzajú ihličnaté (borovicové) lesy.

Tab. 5: Štruktúra využitia zeme (v m²)

Celková výmera územia obce	Poľnohospodárska pôda	Lesné pozemky	Vodné plochy	Zastavené plochy a nádvorja	Ostatné plochy
27 444 515	10 229 176	13 570 631	352 754	1 457 290	1 834 634
100 %	37,27	49,45	1,29	5,31	6,68

Poznámka: Údaje k 31.12.2014

Zdroj: Štatistický úrad SR, 2015

1.1.3. HISTÓRIA OBCE

Najstaršie dejiny

Počiatky ľudskej civilizácie začínajú v praveku, v dobe kamennej, v jej najstaršom úseku paleolite. Ľudská spoločnosť v paleolite stála na najnižšom stupni svojho vývoja. Medzi najstaršie osídlené miesta v blízkom okolí (dôkazy o osídlení sú z obdobia pred 40 000 rokov) patrí jaskyňa Deravá skala pri Plaveckom Mikuláši a paleolitická osada pri Sološnici. Pri archeologickom výskume Pohanskej (Plavecké Podhradie) bolo odkryté nálezisko z mladšej doby kamennej v neolite (5 000 – 3 000 rokov pred n. l.), taktiež z doby bronzovej (1 900 – 700 rokov pred n. l.) bolo v danom území objavených viacero artefaktov. V 4. storočí pred n. l. sa začali rozširovať po Európe, Záhorie nevynímajúc, keltské kmene. V neďalekej Pohanskej sa našli stopy po existencii remeselnej výroby, týmto územím viedli obchodné cesty. V období 1. až 4. storočia n. l. sa i táto časť dnešného Slovenska nachádzala pod vplyvom Rímskej ríše, pričom západnou stranou Malých Karpát sa tiahla cesta od Bratislavy k Českej ceste, ktorá prechádzala i územím obce Rohožník.

Obdobie Veľkej Moravy

Po roku 833, kedy moravský knieža Mojmír vyhnal z krajiny knieža Pribinu, a vznikla Veľká Morava, Záhorie sa stalo jej srdcom. Na území obce Rohožník, v malokarpatských lokalitách (Kráľov vršok a Vinohrady), boli náhodne objavené kostrové hroby z 9. storočia. Hroby sú postačujúcim dôkazom toho, že na území našej obce žili Slovania.²

Začiatkom 10. storočia, po rozpade Veľkej Moravy, pripadá územie juhozápadného Slovenska novovznikajúcemu Uhorsku. V čase po zrode Uhorska bolo v oblasti Záhoria pohraničné pásmo medzi dvoma štátmi – tzv. konfínium. Obchodné cesty v smere západ – východ si aj naďalej udržali význam. Jedna viedla od Holíča pri rieke Morave a napájala sa na Dunajskú cestu. Druhá, Česká cesta, prechádzala pri Holíči z Čiech do Uhorska a Záhorím viedla cez Jablonicu, Bukovský priesmyk do Tmavy, Ostrihomu a Budína. Na Záhorí sa začali formovať feudálne hradné panstvá, ku ktorým patrili príslušné územia s poddanými, až koncom 13. storočia. V 13. storočí bola na Záhorí vybudovaná správna organizácia rozčlenená na tri obvody (processus) – Stupavský, Šaštínsky a Holičský v rámci Bratislavskej župy, na čele ktorých stáli slúžni. Spolu s ňou bola vytvorená aj cirkevná správa. Najväčšia časť Záhoria patrila archidiakonátu so sídlom v Šaštíne. Vytvorenie a zdokonalenie verejnej administratívy (župy, obvody, obecná správa) a cirkevnej správy (fary, archidiakonáty) sú charakteristické pre rannú i neskoršiu fázu feudálnej spoločnosti. Základnou jednotkou bola feudálna dedina, ktorú formálne spravoval richtár. Richtár zodpovedal za jej samosprávu, odvádzanie stanovených robotných povinností a naturálnych dávok poddaných.

² O slovanskom osídlení stará legenda hovorí: Prví osídlení sa usadili pri rybníku, živili sa lovom zveri a rybolovom. Postupne vypálili a vyklčovali les pri rybníku a začali obrábať pôdu. Na východ od osady založili cintorín, v bažinách vybudovali útočisko, čo môže byť pravdepodobné. Veď pod pojmom „osada“ v tej dobe si môžeme predstaviť dva-tri drevené zruby. V horských lokalitách mohla existovať pastierska osada a pri rybníku rybárska osada. Prírodné podmienky to nasvedčujú.

Obdobie rokov 1296-1622

Roku 1296 sa stal vlastníkom plaveckého panstva, ku ktorému patrilo i územie obce Rohožník, starý slovenský rod Hunt-Poznan. V roku 1394 daroval Plavecký hrad s panstvom uhorský kráľ Žigmund Stiborovi, županovi Bratislavskej a Nitrianskej stolice za zásluhy vo vojne proti Turkom. Prvá písomná zmienka o obci je z roku 1397, kedy sa obec spomína pod názvom Rárbok (tiež spomínaná ako Rarboch, Ralboch či Rohrbach). Po vymretí Stiborovho rodu znovu plaveckého panstva patrilo až do roku 1543 rodu Hunt-Poznan.

Najstarší písomný údaj o farnosti v obci je z roku 1397, v ktorom sa uvádza, že v obci Rárbok (dnešný Rohožník) bol kostol a fara, ktorá patrila pod archidiakonát šaštínsky. Farnosť však mohla byť založená skôr, už v dobe dosídľovania Nemcami. Kostolík a fara sa nachádzali na mieste dnešného kostola a bol pri ňom aj obecný cintorín.³ V období reformácie bola rímsko-katolícka farnosť pravdepodobne presunutá do Sološnice. Tento stav trval až do roku 1787.

V druhej polovici 16. storočia začalo obdobie reformácie, kedy za podpory nemeckých zemepánov Fuggerovcov prenikal na plavecké panstvo evanjelické náboženstvo. Katolícke fary a kostoly zabrali evanjelickí kňazi. S najväčšou pravdepodobnosťou bola katolícka farnosť v našej obci zrušená a ako filiálka presunutá do Sološnice, kde pôsobil evanjelický kňaz. Do 16. storočia sa zástavba v obci sústreďovala v okolí kostola a pri potoku Rudavka. Od 16. storočia v súvislosti s nárastom obyvateľstva sa začala zástavba obce rozširovať aj od kostola smerom k zvonici pri Rohožníckom potoku.

Obdobie rokov 1622-1918

V roku 1634 získal od rodu Balašovcov do vlastníctva plavecké panstvo palatín Pavel Pálffy. Pálffyovci vlastnili toto feudálne panstvo, neskôr veľkostatok takmer 300 rokov.⁴ Pálffyovci na svojom panstve zakladali manufaktúry, pily pivovary a liehovary. Ekonomická aktivita Pálffyovcov bola základom hospodárskeho rozvoja tohto regiónu.

Druhá polovica 17. storočia je poznamenaná tureckým pustošením. Život obyvateľov obce sa zhoršil aj počas Rákoczyho povstania v roku 1709. Povstalci obsadili Plavecký hrad, ktorý dobývalo cisárske vojsko. Cisárski žoldnieri skoro celú dedinu zrovnali so zemou. Biedne postavenie obyvateľov dediny završil mor, vyčíňajúci v rokoch 1708-1710, kedy podľa farských záznamov v obci zostalo 120 obyvateľov.

V prvej polovici 18. storočia bola na Vajari v katastri obce Rohožník založená manufaktúra na výrobu papiera, pričom v jej areáli sa nachádzala i vodná píla a dielňa na výrobu terpentínu (vyrábala sa z koreňov borovíc). V druhej polovici 18. storočia bola obec zastavaná domami až po zvonicu. Od druhej polovice 19. storočia sa začínajú objavovať parné pily a tak vodná píla na Vajari bola zrušená. Nová moderná na paru, stála neďaleko bývalej železničnej stanice, smerom k pohoriu. Objekty manufaktúry využívajúce vodnú energiu, boli prerobené na mlyn a hospodárske budovy. V druhej polovici 18. storočia bola vybudovaná zemepanská pálenica, kde sa vyrábali jemné liehoviny. Vo veľkom ovocnom sade, ktorý sa

³ Existencia kostola, fary a cintorína nám podáva aj určitý obraz o pôdorysnom vývoji obce. Hlavná ulica, na ktorej boli po oboch stranách vystavané drevené sedliacke domy pokryté slamou, viedla od kostola k potoku Rudavka. Kamenná hrádza rybníka „po západnej strane obce“ zabezpečovala ochranu proti záplavám. To by potvrdzovalo existenciu jadra obce pri potoku Rudavka v stredoveku, tradovanú v ústnom podaní.

⁴ K panstvu patrili obce: Gajary, Jabloňové, Jakubov, Kostolište, Kuchyňa, Malacky, Malé Leváre, Pernek, Plavecký Mikuláš, Plavecké Podhradie, Plavecký Peter, Plavecký Štvrtok, Rohožník, Sološnica, Studienka, Suchohrad, Veľké Leváre, Záhorská Ves, majer Karlov dvor. Lesné revíry boli: Gajary, Malacky, Mikulášov, Kuchyňa, Pernek, Rohožník, Studienka.

nachádzal za vinohradom, sa pestovali prevažne slivky, jablone, hrušky, višne a čerešne. Začiatkom 20. storočia bol sad vyklčovaný. V pálenici sa liehoviny vyrábali do roku 1918, keď bola jej činnosť ukončená. Začiatkom tridsiatych rokov 19. storočia založil v obci židovský obchodník Salamon Geringer manufaktúru, kde sa vyrábala konopný olej.

Na začiatku 18. storočia sa obyvatelia – poddaní zaoberali prevažne poľnohospodárstvom.⁵ Poľnohospodárska technika bola primitívna, prevládala trojpoľný systém. Z urbárneho súpisu z roku 1720 sa dozvedáme, že obec mala 61 sesionalistov, rozsiahle vinice a mlyn.⁶

Prvý údaj o počte obyvateľov z roku 1756 zaznamenáva farská kronika. V obci a osadách k nej patriacich žilo asi 600 obyvateľov. Podľa daňového celokrajinského súpisu v roku 1828 bolo v obci 156 domov a 1140 obyvateľov.

Zrušením poddanstva v roku 1848 a vydaním urbárskeho patentu roku 1853 sa ešte nevyriešila otázka oslobodenia zmluvných poddaných a želiarov, ktorí pracovali v majeroch. Štátom nariadená regulácia majetkového vlastníctva a na ňu nadväzujúca komasácia, ktorých cieľom bolo oddeliť panskú pôdu od obecnej, priniesli mnohé urbárske problémy. Tieto vyústili do sporov so zemepánom o hranice jednotlivých pozemkov. Súkromný výkup pôdy umožnil až zákon z roku 1896. Zo spoločných urbárskych lesov a pasienkov sa vytvorila nová urbárska spoločnosť, ktorú spravoval volený urbársky gazda a pokladník. Organizovali spoločné práce, spravovali pokladnicu a viedli evidenciu podielnikov – urbarialistov.

V roku 1869 mala obec 1 411 obyvateľov. Ku koncu 19. storočia pokračovala zástavba až po mlyn (horný koniec). Na prelome 19. a 20. storočia odišli z obce niektorí muži, tej najchudobnejšej vrstvy, za prácou do Ameriky. Morová epidémia v predchádzajúcich rokoch a migrácia spôsobili pokles obyvateľstva. V roku 1900 mala obec 1 326 obyvateľov.

Najnovšie dejiny

Vznik Československej republiky 30. októbra 1918 privítali obyvatelia obce privítali. Po I. svetovej vojne zaznamenávame v hospodárstve obce veľké zmeny. Z farských záznamov sa dozvedáme, že v roku 1921 bolo v obci a osadách k nej patriacim 219 domov a 1 267 obyvateľov. Celý komplex borových lesov odkúpila od grófa Mikuláša Pálffyho Škoda Plzeň, ktorá sa zaoberala vývojom a výrobou ťažkých delostreleckých zbraní a využívala lesy ako skúšobnú strelnicu. V roku 1923 odkúpilo komplex Ministerstvo národnej obrany ČSR a následne po vybudovaní vojenského letiska v Kuchyni bola zriadená v katastri obce (Orlové vršky) letecká strelnica. Pálffyovský majer v obci bol prerobený na vojenské kasárne, kam sa nasťahovala vojenská jednotka. Lesy obhospodarovali Vojenské lesné podniky s ústrednou správou v Malackách. Horský komplex lesov zostal vo vlastníctve Pálffyovcov. V minulosti boli pod osadou Baďura menšie kameňolomy, kde sa ťažil kameň. Pri kameňolome stáli pece, v ktorých sa páliło vápno. Výroba vápna mala v obci starú tradíciu. Ešte v päťdesiatych rokoch pretrvával starý spôsob výroby. Vápno sa páliło v jednoduchých peciach vykurovaných

⁵ Pestovali sa predovšetkým raž, jačmeň, pšenica, ovos, hojne proso a pohánka. V záhradách sa pestovali všetky známe plodiny, najmä však kapusta. Zemiaky sa začali pestovať až k koncom 18. storočia. Rozšírené bolo aj pestovanie konope, z ktorého si ľudia vyrábali základné časti odevu a zo semiačok domácky lisovali olej. Od tridsiatych rokov 19. storočia sa pestovala jedlá i kŕmna repa a chmeľ, pretože aj na plaveckom panstve bolo tradíciou varenie piva od stredoveku. Med bol stále základným sladidlom a včelí vosk sa používal na výrobu sviečok.

⁶ Na feudálnom panstve sa rozlišovali dva druhy pôdy: Rustikál – usadlostná urbárska pôda (sesionálna), užívaná poddanými, z ktorej na základe dohody s feudálnym pánom odvádzali zemepánovi ako vlastníčkovi feudálnu rentu (deviatok). Dominikál – majerská (alodiálna) pôda obhospodarovaná vo vlastnej réžii zemepána, no obrábaná poddanými v rámci robotných povinností.

odpadovým drevom. Spočiatku patrili pece zemepánovi, ale už pred vojnou ich zemepán predal rodinám Hirschfeldovej, Kočíškovej a Gurinovej. Na začiatku 20. storočia bol pri osade Baďura vybudovaný kameňolom s turbínovým mlynom na drvenie kameňa. Štrk sa dodával na stavby budov a ciest. Poľnohospodárstvo aj naďalej tvorilo základnú hospodársku bázu. Po I. svetovej vojne sa zvýšil i počet živnostníkov.⁷ Od 20. rokov 20. storočia v obci pôsobilo Potravné družstvo, ktoré existovalo do roku 1950, kedy bolo zoštátnené. V tridsiatych rokoch na podnet podielnikov Potravného družstva vzniklo aj Úverové družstvo, v ktorom si obyvatelia obce ukladali peniaze alebo brali pôžičky. Po znárodnení peňažníctva v roku 1945 prevzala majetok Úverového družstva Slovenská štátna sporiteľňa.

V roku 1939 v obci žilo 1 357 obyvateľov. Po vzniku Slovenského štátu 12. marca 1939 pristávali na vojenskom letisku v Kuchyni nemecké lietadlá a do obce prišlo nemecké vojsko v sile 300 mužov. Ubytovali sa v kasárňach, kde vystriedali slovenskú posádku. Prevažná väčšina obyvateľov pracovala na výstavbe núdzového letiska a úzkokoľajky, ktorá mala viesť zo Smúhov cez les až do Hlbokého, kde mali Nemci továreň na výrobu zbraní. Z ťaženia v Rusku, SNP a iných bojových operácií, v ktorých sa vojaci Slovenskej armády zúčastnili, neprišli domov, padli alebo zostali nezvestní viacerí muži z obce.

Po prechode frontu bolo potrebné čo najskôr normalizovať verejný i súkromný život v obci. Po prevrate vo februári 1948 moc v obci prevzala KSČ prostredníctvom novoutvoreného MNV, ktorých členovia rozhodli o násilnom prevzatí živností zo súkromného do socialistického sektoru. Do roku 1952 boli zrušené všetky živnostenské oprávnenia v obci.

Väčšia časť akcií investičného charakteru po II. svetovej vojne bola organizovaná v tzv. akcii „Z“. Prvou spoločnou prácou bolo zriadenie materskej školy. Výstavba siete miestneho rozhlasu sa začala v jarných mesiacoch v roku 1950. S obecnými budovami vyrastali i nové rodinné domy. V roku 1958 bolo v obci postavených 14 nových domov. Medzi stavby rodinných domov pribudli predajne s potravinami, priemyselným tovarom a pohostinstvo. V roku 1960 bol položený kábel telefónneho vedenia a zavedené prvé telefóny do domácností. V septembri 1961 sa dokončili a dali do používania asfaltové cesty prechádzajúce obcou: Malacky - Rohožník a Lozorno - Jablonica. Ostatné cesty v obci boli vyasfaltované v roku 1975. S výstavbou vodojemov v roku 1962 a zachytením horských prameňov sa začala v obci výstavba vodovodu. V priebehu roka bol prívod pitnej vody do 222 domácností. Výstavba vodnej nádrže Vývrat na ploche 10 ha sa začala v roku 1964. Vodná nádrž slúži ako kúpalisko a rezervoár vody pre zavlažovanie asi 300 ha poľnohospodárskej pôdy. V okolí nádrže je vybudovaná chatová rekreačná oblasť. Výstavba cementárne podnietila nárast obyvateľstva, a tým aj výstavbu obce. V sedemdesiatych rokoch boli vybudované detské jasle, materská škola a začala sa výstavba sídliska, nových predajní a reštaurácie. V akcii „Z“ bola dokončená stavba domu smútku. V roku 1984 bola daná do užívania nová budova MNV. Plynofikácia obce bola dokončená v roku 1993. V roku 1989 bol do užívania odovzdaný kultúrny dom s kinom, ktorý v súčasnosti patrí pod správu obecného úradu. Zdravotné stredisko bolo odovzdané do používania v roku 1996. Od roku 1993 je v obci vybudovaná káblová televízia.

⁷ V roku 1930 bol v obci takýto stav živností: obchody so zmiešaným tovarom, mäsiarstva, trafika, stolárstvo, kolárstva, kováčstvo, krajčírstvo, holičstvo, mlyny, obuvníctva, pekáreň, vápenné pece, lekár, pôrodná asistentka.

Symbody obce

Symbody obce sú definované v štatúte obce. Medzi symbody obce patrí erb obce, vlajka obce a pečať obce.

Erb obce je v heraldickom registri Slovenskej republiky evidovaný od 28.3. 1996, s popisom blazónu: "Zo spodného okraja modrého štítu vyrastajúci striebro obrnený zlatom prepásaný rytier v striebornej uzavretej turnajovej prilbici ozdobenej červeným chocholom, v červenom plášti zapnutom vpredu zlatou okrúhlou sponou, s ľavicou vbok, pravicom držiaci čepeľ strieborného meča so zlatou rukoväťou."

Vlajka obce pozostáva zo štyroch pozdĺžnych pruhov vo farbách bielej, žltej červenej, a modrej. Vlajka je ukončená tromi cípmi siahajúcimi do tretiny listu vlajky.

Pečať obce Rohožník je okrúhla, uprostred s obecným symbolom a kruhopisom: OBEC ROHOŽNÍK.

Obrázok 1: Symbody obce - erb, vlajka, pečať

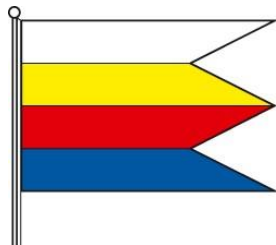

1.2. DEMOGRAFIA OBYVATEĽOV

Obyvateľstvo nemožno považovať za statický element, ale naopak vyznačuje sa silnou dynamikou jeho počtu, štruktúry, priestorového rozloženia a ďalších znakov. Logickým a nevyhnutným dôsledkom transformačných pohybov v politickej a ekonomickej sfére slovenskej spoločnosti po roku 1989 sú aj posuny v demografickom vývoji.

Vývoj počtu obyvateľov obce Rohožník v 20. storočí sa vyznačoval rastúcim trendom. V čase SODB v roku 2011 obec mala 3481 trvale bývajúcich obyvateľov. V poslednom období počet obyvateľov obce vykazuje rastúci trend. K 31.12.2014 v obci bývalo 3466 osôb.

Tab. 6: Vývoj počtu obyvateľstva obce Rohožník

rok	2001	2002	2003	2004	2005	2006	2007	2008	2009	2010	2011	2012	2013	2014
Počet obyv.	3423	3395	3441	3480	3510	3553	3534	3554	3559	3552	3481	3487	3456	3466

Poznámka: Údaje k 31.12.2014

Zdroj: Štatistický úrad SR, 2015

1.2.1. PRIRODZENÝ POHYB OBYVATEĽSTVA

Prirodzený prírastok je jedným zo základných demografických ukazovateľov, vyjadrujúci zmenu v populácii, spôsobenú prirodzenou cestou. Ide o rozdiel medzi počtom živo narodených detí a počtom zomretých osôb v sledovanom roku. Z hľadiska prirodzeného pohybu obyvateľstva je podstatné, či rozdiel medzi počtom živonarodených a počtom zomretých má

kladnú alebo zápornú hodnotu. V prvom prípade ide o prirodzený prírastok, v druhom prípade o prirodzený úbytok obyvateľstva.

Tab. 7: Vývoj počtu narodených v obci v období 2001-2014

Rok	2001	2002	2003	2004	2005	2006	2007	2008	2009	2010	2011	2012	2013	2014
Narodení	32	37	40	49	38	44	34	45	55	42	58	33	39	38

Zdroj: Štatistický úrad SR

Tab. 8: Vývoj počtu zomretých v obci v období 2001-2014

Rok	2001	2002	2003	2004	2005	2006	2007	2008	2009	2010	2011	2012	2013	2014
Zomretí	12	13	25	9	16	24	23	24	29	13	18	22	29	23

Poznámka: Údaje k 31.12.2014

Zdroj: Štatistický úrad SR, 2015

V každom roku 2001 – 2014 sa viac obyvateľov Rohožníka narodilo, ako zomrelo. Obec teda neustále dosahuje prirodzený prírastok obyvateľstva, čo má pozitívny vplyv na jej populačný vývoj. Najväčší prírastok bol zaznamenaný v rokoch 2004 a 2011. Hodnoty prirodzeného prírastku kolíšu od 10 do 40.

Graf 1: Prirodzený prírastok / úbytok obyvateľov v obci v období 2001-2014

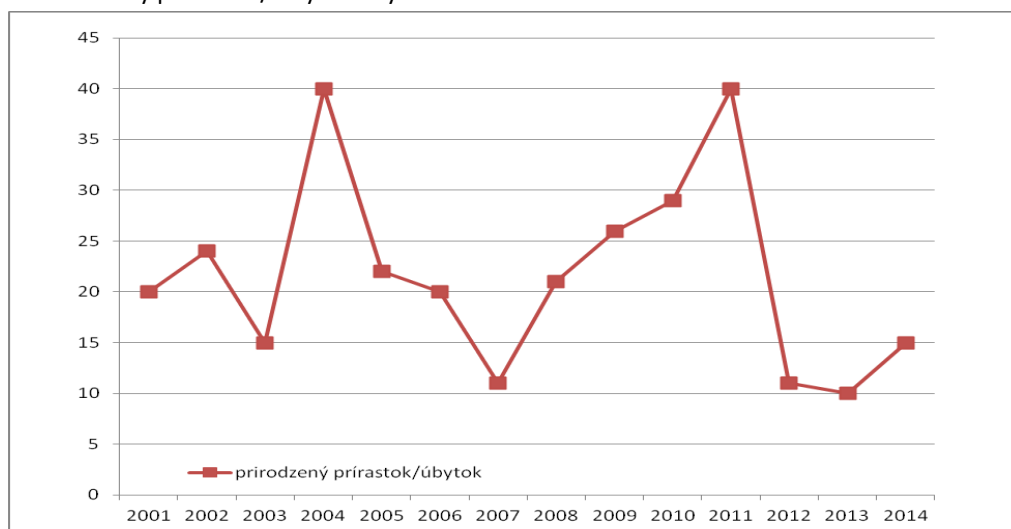

Poznámka: Údaje k 31.12.2014

Zdroj: Štatistický úrad SR, 2015

1.2.2. MECHANICKÝ POHYB OBYVATEĽSTVA

Základnou mierou sťahovania alebo migrácie obyvateľstva je migračné saldo, ktoré vyjadruje rozdiel počtu prisťahovaných a počtu vysťahovaných z nejakej územnej jednotky za istý čas. Ak výsledok má kladnú hodnotu, ide o migračný prírastok alebo zisk obyvateľstva sťahovaním. V opačnom prípade hovoríme o migračnom úbytku alebo strate obyvateľstva sťahovaním.

Tab. 9: Vývoj počtu prisťahovaných do obce v období 2001 - 2014

Rok	2001	2002	2003	2004	2005	2006	2007	2008	2009	2010	2011	2012	2013	2014
Prisťahovaní na trvalý pobyt	55	89	103	69	65	100	65	72	39	42	55	64	36	72

Poznámka: Údaje k 31.12.2014

Zdroj: Štatistický úrad SR, 2015

Tab. 10: Vývoj počtu odsťahovaných z obce v období 2001 - 2014

Rok	2001	2002	2003	2004	2005	2006	2007	2008	2009	2010	2011	2012	2013	2014
Vysťahovaní z trvalého pobytu	78	58	84	79	66	83	101	76	62	79	45	70	77	81

Poznámka: Údaje k 31.12.2014

Zdroj: Štatistický úrad SR, 2015

Najväčší kladný migračný prírastok obyvateľov bol v obci Rohožník v roku 2013 (41 osôb). Najvyššia záporná hodnota migračného salda bola v roku 2002 (-31 osôb). Obec Rohožník má dobré predpoklady na ďalší migračný prírastok obyvateľstva. Okres Malacky sa rozprestiera v zázemí hlavného a najväčšieho mesta Slovenska a práve v tomto regióne sa v horizonte roka 2025 očakávajú najväčšie prírastky obyvateľstva z migrácie. Vyplýva to zo skutočnosti, že okresy v okolí Bratislavy získavajú relatívne najviac obyvateľov sťahovaním vnútri krajiny.

Prisťahovalectvo ľudí v reprodukčnom veku sa môže priaznivo odraziť na úrovni pôrodnosti, a to zvýšením počtu novonarodených obyvateľov obce. Ľudia, ktorí sa presťahujú z rodinných alebo pracovných dôvodov, čo sú najčastejšie prípady, sú totiž vo väčšine alebo v mnohých prípadoch v takom veku, že už alebo ešte môžu mať deti. Je dokonca možné, že ide aj o bezdetných ľudí, ktorí sa do obce presťahovali s cieľom natrvalo sa usadiť a mať deti.

Graf 2: Migračný prírastok/úbytok obyvateľov v obci v období 2001-2014

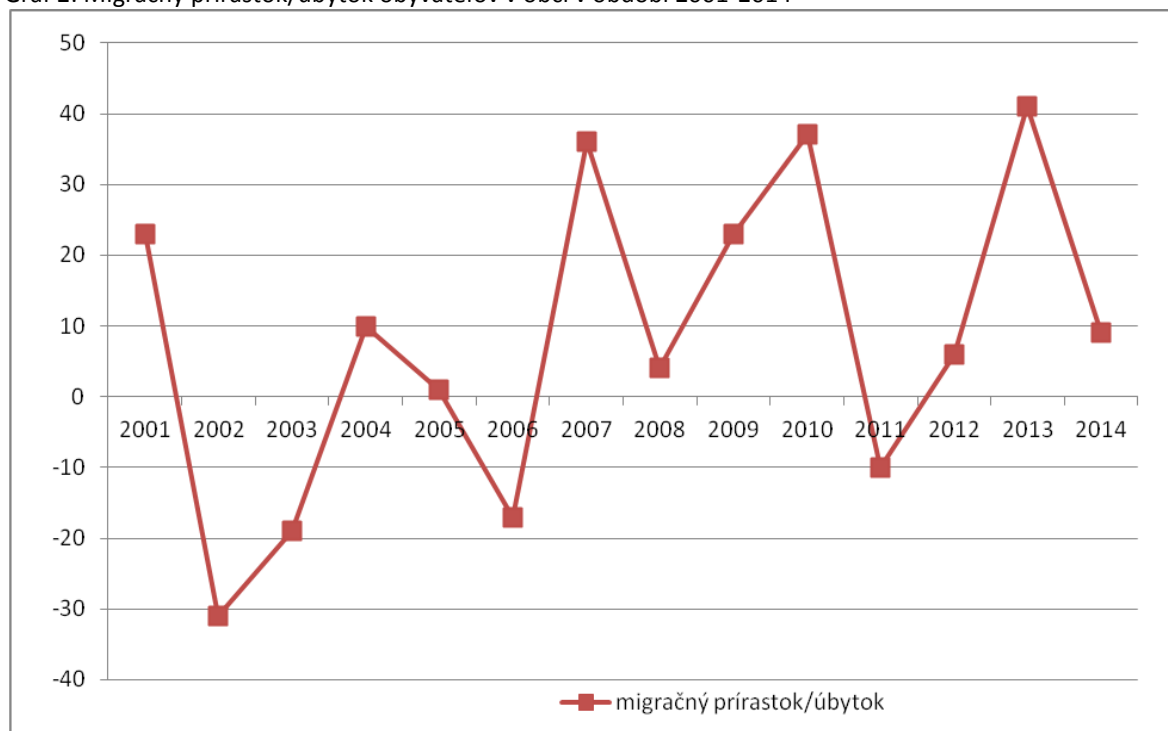

Poznámka: Údaje k 31.12.2014

Zdroj: Štatistický úrad SR, 2015

1.2.3. CELKOVÝ PRÍRÁSTOK

Celkový prírastok obyvateľstva sa skladá z dvoch zložiek, z prirodzeného prírastku (ktorý je daný pôrodnosťou a úmrtnosťou) a migračného prírastku (ktorý je výsledkom imigrácie a emigrácie obyvateľstva). Celkový prírastok v obci Rohožník má od roku 2004 kladný výsledok a najvyšší celkový prírastok zaznamenala obec v roku 2010. Hrubá miera celkového prírastku v roku 2014 bola 6,92 ‰.

Tab. 11: Celkový prírastok obyvateľstva v období 2001 - 2014

	2001	2002	2003	2004	2005	2006	2007	2008	2009	2010	2011	2012	2013	2014
počet obyvateľov	3423	3395	3441	3480	3510	3553	3534	3554	3559	3552	35481	3487	3456	3466
prirodzený prírastok/úbytok	20	24	15	40	22	20	11	21	26	29	40	11	10	15
migračný prírastok/ úbytok	23	-31	-19	10	1	-17	36	4	23	37	-10	6	41	9
celkový prírastok	43	-7	-4	50	23	3	47	25	49	66	30	17	51	24
‰	12,56	-2,06	-1,2	14,4	6,55	0,84	13,3	7,03	13,8	18,6	0,846	4,88	14,8	6,92

Poznámka: Údaje k 31.12.2014

Zdroj: Štatistický úrad SR, 2015

Graf 3: Celkový prírastok obyvateľov v obci v období 2001-2014

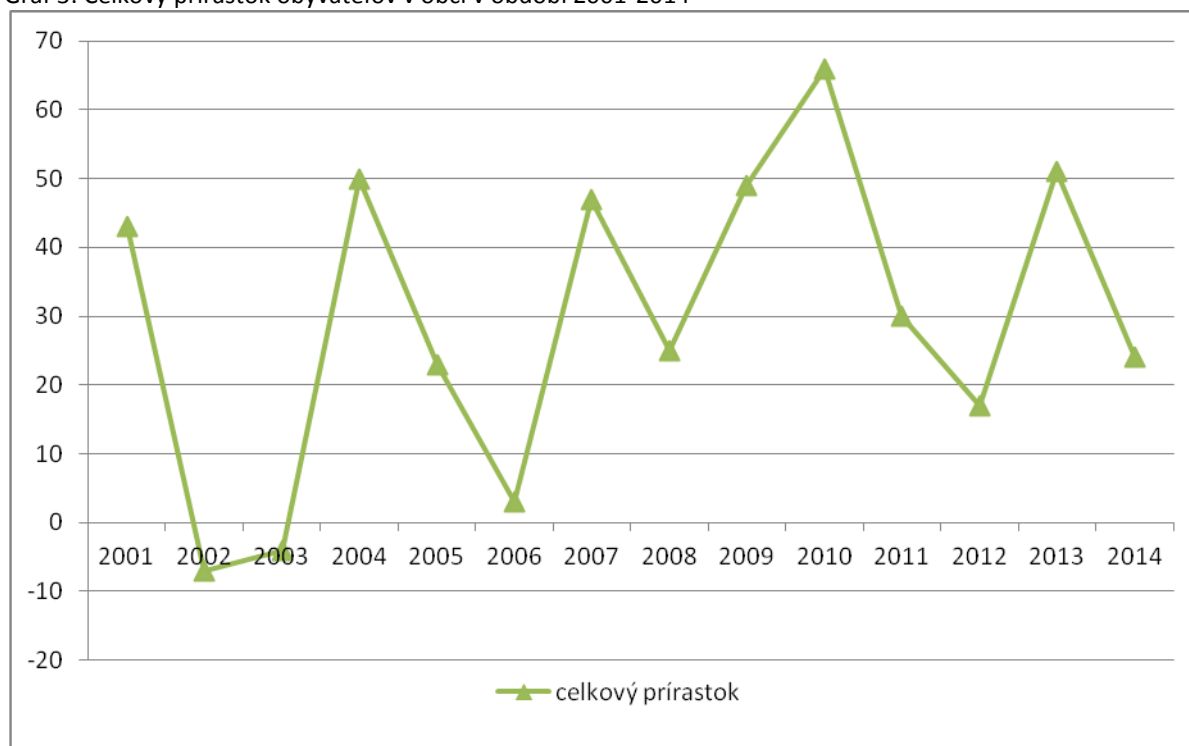

Poznámka: Údaje k 31.12.2014

Zdroj: Štatistický úrad SR, 2015

1.2.4. ŠTRUKTÚRA OBYVATEĽSTVA

Veková štruktúra obyvateľstva

Veková štruktúra obyvateľstva je významným faktorom každej populácie. Vek ovplyvňuje potreby človeka a jeho schopnosť uspokojiť ich. Takouto potrebou je aj hmotné zabezpečenie.

Schopnosť získať ho síce primárne závisí od ekonomickej aktivity človeka, ale tá je podmienená aj jeho vekom. Ak si človek pre svoj vek nedokáže zabezpečiť základné životné podmienky, je odkázaný na cudziu pomoc a tá môže zakladať nároky aj na sociálne zabezpečenie zo strany obce. Potenciálny objem týchto nárokov môže naznačiť vývoj vekovej štruktúry obyvateľstva. Podstatné je, aké zastúpenie majú tri hlavné skupiny obyvateľov obce podľa veku.

V roku 2014 bolo 73,49 % obyvateľstva Rohožníka v produktívnom veku, čo je o 3,7 % menej ako v roku 2007. Títo ľudia až na isté prípady, ako najmä osoby v hmotnej núdzi, nezakladajú nároky na sociálne zabezpečenie zo strany obce, pretože väčšina populácie v tomto veku pracuje, alebo aspoň môže pracovať (ekonomicky aktívne obyvateľstvo). Obyvateľov v predproduktívnom veku (0 - 14 rokov) v roku 2014 bolo 17,34 % a obyvateľov poproduktívnom veku (od 65 rokov) v roku 2014 bolo 9,15 % čo je o 3,77 % viac ako v roku 2007. Všetky uvedené ukazovatele sú vyššie ako je celoštátny priemer na rok 2014 (15,3 %; 70,7 %; 14 %).

Tab. 12 : Štruktúra obyvateľstva v obci Rohožník podľa produktívnosti

	počet obyvateľov	predproduktívny vek		produktívny vek		poproduktívny vek		index starnutia
rok 2007	3534	616	17,43%	2728	77,19%	190	5,38%	30,84%
rok 2014	3466	602	17,37%	2547	73,49%	317	9,15%	52,66%

Poznámka: Údaje k 31.12.2014

Zdroj: Štatistický úrad SR, 2015

Starnutie populácie má závažné sociálno-ekonomické dôsledky. V dôsledku pribúdania starých ľudí rastú verejné výdavky na zdravotníctvo a sociálne zabezpečenie; ubúda pracovnej sily, ekonomické zaťaženie obyvateľstva sa zvyšuje; mení sa celková spoločenská klíma, keď stále väčšiu váhu nadobúdajú záujmy a potreby stále početnejšej skupiny starších ľudí. Na konci roka 2007 na 100 detí do 14 rokov pripadalo iba 31 poproduktívnych obyvateľov obce, v roku 2014 to bolo už 53 poproduktívnych obyvateľov. Index starnutia v obci Rohožník je však až o 38,54 % nižší ako je celoštátny priemer.

Po decentralizácii verejnej správy, ktorou územnej samospráve pripadla aj istá právomoc v oblasti sociálnych vecí, starnutie populácie ovplyvňuje aj ekonomiku obcí a miest. Ľudia, ktorí už nie sú ekonomicky aktívni, nemôžu prostredníctvom napríklad miestnych daní prispievať do obecného rozpočtu v takej miere ako ostatní. Vzhľadom na ich vek a s tým súvisiace problémy im však bude treba poskytnúť opatrovateľskú službu, prepravnú službu či starostlivosť v niektorom zo zariadení sociálnych služieb. Čím viac takýchto ľudí je, tým väčšiu finančnú záťaž ich sociálne zabezpečenie predstavuje.

Z tohto hľadiska je nepodstatné, koľko ľudí sa narodí. Aj keby sa rodilo čoraz viac nových obyvateľov obce, starých ľudí môže len pribúdať. Starnutie populácie je možné len zmierniť, nie zastaviť.

Štruktúra obyvateľstva podľa pohlavia

Väčšinu populácie obce Rohožníka v roku 2014 predstavovali ženy. Medzi obyvateľmi obce bolo o 12 žien viac ako mužov. Predpokladáme, že nejde o náhly výkyv, ale o trvalú zmenu, pričom rozdiel v prospech žien sa bude časom zväčšovať. S vekom nadobúdajú ženy nad mužmi početnú prevahu.

Graf 4: Zloženie obyvateľstva podľa pohlavia

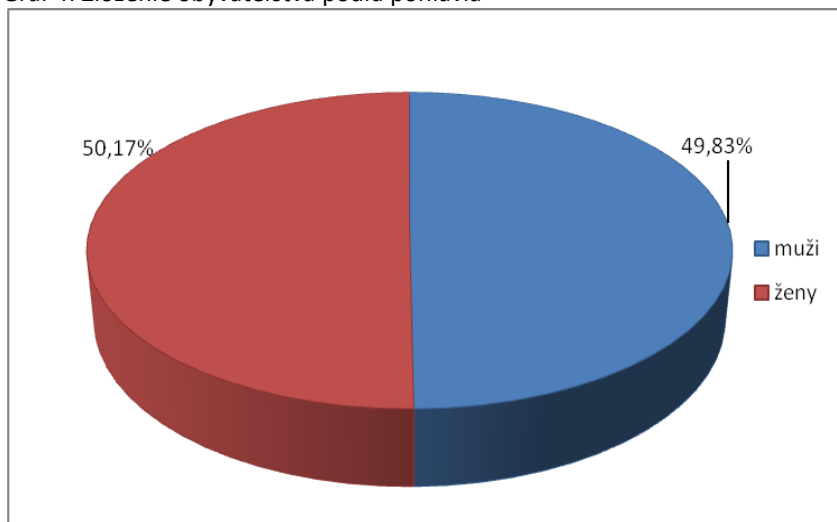

Poznámka: Údaje k 31.12.2014

Zdroj: Štatistický úrad SR, 2015

Národnostná štruktúra obyvateľstva

Z hľadiska národnostného zloženia obyvateľstvo obce je relatívne homogénne. Podľa SODB 2011 96,5 % obyvateľstva obce sa hlásilo k slovenskej národnosti. Druhou najpočetnejšou národnosťou v obci je česká, ku ktorej sa hlási 1,5 %. K rómskej národnosti sa v máji 2001 prihlásilo 9 obyvateľov obce, no tento údaj nemôže zodpovedať skutočnosti. Z mapovania rómskych komunít na Slovensku vyplýva, že v rómskych obydliach na území obce žije až 132 osôb. To je takmer 15-násobne viac, ako vyšlo najavo sčítaním obyvateľstva. Takáto veľká odchýlka od skutočnosti je výsledkom toho, že jednak sa k tejto národnosti nemuseli prihlásiť všetci Rómovia a jednak mnohí príslušníci tejto menšiny nemuseli ohlásiť svoj pobyt v obci.

Náboženská štruktúra obyvateľstva

Podľa SODB 2011 v náboženskej štruktúre obyvateľstva obec Rohožník sa vyznačuje nadpriemerným podielom obyvateľstva rímskokatolíckeho vyznania. Pri sčítaní ľudu v roku 2011 príslušníci tejto cirkvi tvorili takmer 76,5 % populácie obce. Druhú najpočetnejšiu skupinu v rámci náboženskej štruktúry obyvateľstva obce tvorili ľudia bez vyznania (16,43%). Príslušníci niektorej z ostatných cirkví netvorili ani jedno percento.

Tab. 13: Bývajúce obyvateľstvo podľa náboženského vyznania

Náboženské vyznanie / cirkev	Rohožník		
	Muži	Ženy	Spolu
Rímskokatolícka cirkev	1332	1333	2665
Gréckokatolícka cirkev	3	4	7
Evangelická cirkev augsburského vyznania	13	18	31
Náboženská spoločnosť Jehovovi svedkovia	2	4	6
Ostatné	2	6	8
Bez vyznania	303	246	587
Nezistené	54	123	177
Spolu	1709	1734	3481

Poznámka: SODB 2011

Zdroj: Štatistický úrad SR, 2015

1.3. HOSPODÁRSKO - EKONOMICKÝ POTENCIÁL OBCE

1.3.1. TRH PRÁCE

Najvýznamnejším ukazovateľom situácie na trhu práce je miera nezamestnanosti, ktorá je jedným zo základných kritérií pre klasifikovanie problémových regiónov. Sprievodným javom vysokej miery nezamestnanosti je sociálna a ekonomická ohrozenosť. Ekonomická recesia, likvidácia veľkých zamestnávateľov a nízka reštrukturalizácia ekonomickej základne vyvolali aj v obci Rohožník silný tlak na trh práce. Miera evidovanej nezamestnanosti v okrese Malacky je 6,63 % čo je o 4,92 % nižšia ako je celoštátny priemer. Je to spôsobené najmä blízkosťou malackého regiónu k hlavnému mestu a rozširujúcemu sa rozvoju služieb, obchodu a dopravy. Pre pracovnú silu v Rohožníku je charakteristická vysoká miera mobility, keďže veľký podiel z pracovnej sily z obce každý deň odchádza za prácou do Bratislavy či Malaciek.

Ekonomická výkonnosť a aj mzdová úroveň v obci Rohožník a okrese Malacky je v rámci celoslovenského porovnávania nadpriemerná. Mierou podnikateľskej aktivity subjekty v obci Rohožník a aj v okrese Malacky zaostávajú za podnikateľskou aktivitou subjektov v ostatných okresoch v BSK, miera ich podnikateľskej aktivity je však vyššia ako jej úroveň v priemere na Slovensku a vo väčšine ostatných častiach Slovenska.

Tab. 14: Regióny podľa miery evidovanej nezamestnanosti v SR k 30.06.2015

Územie	Miera evidovanej nezamestnanosti v %
Slovensko	11,55
Okres Malacky	6,63
Bratislavský kraj	5,90

Poznámka: Údaje k 31.12.2014

Zdroj: UPSVAR, 2015

Mzdy

Jedným z najdôležitejších ukazovateľov vyspelosti regiónov je cena práce. Je zrejmé, že problémy, ktoré sa kumulovali v súvislosti s málo efektívnou ekonomikou v predchádzajúcom období, ako aj mnohé lapsusy po roku 1989 spôsobili, že veľká časť obyvateľov Slovenska nie je schopná naplňať v plnej miere svoje potreby.

Okres Malacky na základe výšky priemerných miezd patrí medzi nadpriemerné regióny Slovenska, príjmy tunajších obyvateľov sú nad celoslovenským priemerom. V roku 2014 priemerná nominálna mzda v Bratislavskom kraji bola 1286,- Eur kým priemerná mzda na Slovensku bola o takmer 34,3 % nižšia. Úroveň nominálnej mzdy v záujmovom mikroregióne je mierne pod celokrajským priemerom.

Tab. 15: Regionálna štruktúra priemernej nominálnej mesačnej mzdy na rôznych regionálnych úrovniach v období 2010-2014

	2010	2011	2012	2013	2014
Slovenská republika	828	853	881	891	957
Bratislavský kraj	1 160	1 124	1 159	1 182	1 286
Okres Malacky	902	973	995	994	1 076

Poznámka: Údaje k 31.12.2014

Zdroj: Štatistický úrad SR, 2015

1.3.2. PODNIKATEĽSKÉ PROSTREDIE

Ľudský kapitál je základom aj pre potenciál ekonomického rozvoja obce a celého územia, tým aj zvyšovania blahobytu ľudí v ňom. Dôležitá je i štruktúra ekonomiky a podmienky, do akej miery umožňujú a motivujú využívať schopnosti jednotlivcov na ich osobnú aktivitu a iniciatívu: v podobe zvyšovania si kvalifikácie, podnikania, obchodovania, investovania, či zamestnávania iných. Zámerom analýzy ekonomického potenciálu je vyhodnotenie súčasných ekonomických podmienok, tak ako sa historicky vyformovali a z pohľadu subjektov, ktoré ich dnes v obci Rohožník priamo tvoria a ovplyvňujú: podnikajúci, nepodnikajúci, ako aj samospráva.

Poľnohospodárstvo

Poľnohospodársku pôdu v k.ú. obce Rohožník obhospodaruje Agropartner s. r. o. Plavecké Podhradie, súkromne hospodáriaci roľníci a fyzické osoby v rámci vlastných alebo náhradných pozemkov v rôzne veľkých výmerách. Agropartner s. r. o. prenajíma poľnohospodársku pôdu od fyzických osôb, v správe Slovenského pozemkového fondu a Pasienkovej a lesnej spoločnosti Rohožník.

Poľnohospodársky pôdny fond (PPF) v katastrálnom území tvorí 37% z celkovej plochy, t. j. 1 022 ha. Pomer poľnohospodárskej a nepoľnohospodárskej pôdy je 37,25% : 62,75%. Stupeň zornenia je 74% (orná pôda). V území je vysoké zastúpenie trvalých trávnych porastov, ktoré tvoria 22,27 % z výmery poľnohospodárskej pôdy. Nachádzajú sa najmä na svahoch v podhorí Malých Karpát. Poľnohospodárska pôda v intraviláne obce je využívaná hlavne ako záhrady pri rodinných domoch. V juhozápadnej polohe extravilánu obce, medzi trasami železnice a cesty II/501, je v prevádzke záhradkárská lokalita s vybudovanými záhradnými objektmi. Pozemky a objekty pôvodne určené na poľnohospodársku záhradkársku činnosť sa vývojovo postupne využívajú viac na funkciu rekreácie. Chmeľnice, vinice a ovocné sady sa v k. ú. obce nevyskytujú.

Tab. 16: Štruktúra využitia poľnohospodárskej pôdy v obci Rohožník (v m²)

Celková výmera poľnohospodárskej pôdy	Orná pôda	Chmeľnice	Vinice	Záhrady	Ovocné sady	Trvalé trávne porast
10 229 176	7 633 458	0	0	317 554	0	2 278 164
100,00 %	74,62%	0%	0%	3,1%	0%	22,27%

Poznámka: Údaje k 31.12.2014

Zdroj: Štatistický úrad SR, 2015

Na základe podrobných poznatkov o priestorovej štruktúre produkčného potenciálu pôd vrátane početných výsledkov analýz vzťahov medzi vlastnosťami pôdno-ekologických jednotiek a produkciou hlavných plodín, sú všetky poľnohospodárske pôdy Slovenska začlenené do 4 typov (O, OT, T a N) a 14 subtypov ich racionálneho využívania.

Poľnohospodárske pôdy katastrálneho územia obce Rohožník sú zaradené do typologicko-produkčných kategórií poľnohospodárskych pôd nasledovne:

- S plochami chránených poľnohospodárskych pôd sa približne zhodujú:
 - O2 – vysoko produkčné orné pôdy.

- Plochy ornej pôdy v nížinnej časti k. ú. patria medzi:
 - O3 – veľmi produkčné orné pôdy,
 - O4 – produkčné orné pôdy,
 - O5 – stredne produkčné orné pôdy,
 - O6 – menej produkčné pôdy,
 - O7 – málo produkčné orné pôdy.
- Menšie plochy v podhorí Malých Karpát zaberajú:
 - OT2 – menej produkčné polia a produkčné trávne porasty,
 - T2 – menej produkčné trvalé trávne porasty.

Rastlinná výroba je zameraná na výrobu obilnín (tvoria 55,1% z osevných plôch), technických plodín a krmovín na ornej pôde a výrobu záhradných trávnikov. Stredisko rastlinnej výroby je súčasťou hospodárskeho dvora, ktorý využíva Agropartner s.r.o., Plavecké Podhradie.

Živočíšna výroba bola z hospodárskeho dvora postupne vymiestnená. Objekty živočíšnej výroby sú prevažne prázdne, nevyužívané. Hospodársky dvor je využívaný veľmi extenzívne a vyžaduje rozsiahle úpravy. Hospodársky dvor, ktorý vlastní taktiež Agropartner s.r.o. Plavecké Podhradie toho času nevyžaduje pásma hygienickej ochrany voči obytnej zóne.

Priemysel

Jedným z predpokladov dlhodobu vysokej dynamiky ekonomického rastu a životnej úrovne obyvateľov je súkromné vlastníctvo a garancia vlastníckych práv. Podľa vlastníckej štruktúry dominujú v obci Rohožník súkromné podnikateľské subjekty. V roku 2014 evidujeme na základe Živnostenského registra SR v obci 20 živnostenských oprávnení, ktoré zabezpečujú služby ako kaderníctvo, pohostinská činnosť, sprostredkovateľská činnosť v oblasti obchodu a služieb, oprava a výmena pneumatík atď. Na základe údajov z Obchodného registra SR v roku 2014 evidujeme 65 ekonomicky aktívnych subjektov.

Hoci vnútorný ekonomický potenciál v obci Rohožník je tvorený primárne menšími podnikateľskými subjektmi a subjektmi v odvetví obchodu a iných služieb, ich podiel na celkovom počte pôsobiacich subjektov je nižší, než je priemerná váha tohto sektoru v okresnom, krajskom či celoštátnom meradle. To je zapríčinené nadpriemerným zastúpením subjektov podnikajúcich v oblasti stavebníctva, čo súvisí s lokalizáciou prevádzky jedného z najvýznamnejších podnikov tohto sektoru v SR – CRH (Slovensko) a. s. – v obci.

Najvýznamnejšie priemyselné podniky v riešenom území sú:

- **CRH (Slovensko) a. s. Rohožník** je nadnárodná spoločnosť, ktorá je najväčším slovenským producentom a predajcom bieleho a šedého cementu, vápencových a vápnových výrobkov, suchých omietkových zmesí a žiarobetónov. Zároveň patrí medzi najvýznamnejších zamestnávateľov obce Rohožník, keďže ku koncu roku 2014 zamestnávala 651 zamestnancov. Avšak oproti roku 2013 ide o zníženie o 74 zamestnancov.

- **Baumit Slovensko** pôsobí na Slovensku od roku 1994 a vyrába omietkové zmesi. V súčasnosti zamestnáva viac ako 140 zamestnancov. Spoločnosť sídli v Bratislave a vlastní dva výrobné závody - v Rohožníku a v Lietavskej Lúčke.

1.4. SOCIÁLNY POTENCIÁL

Na analýzu potenciálu obce Rohožník z demografického a ekonomického hľadiska nadväzuje hodnotenie jej sociálneho potenciálu. Základom je odpovedať na otázku, do akej miery obyvatelia obce môžu uplatňovať princípy osobnej zodpovednosti, svojpomoci a dobrovoľnej solidarity. Tieto princípy by v sociálnej sfére mali nahradiť závislosť na sociálnych dávkach, spoliehanie sa na pomoc verejnej správy a povinne vynucovanú solidaritu, potláčajúcu záujem o dobrovoľnú pomoc. Prirodzenými inštitúciami, ktoré dokážu zabezpečovať dobrovoľnú solidaritu, sú najprv rodina, potom priatelia a napokon nešťátne subjekty sociálnej starostlivosti – občianske združenia, neziskové organizácie, cirkev a iné. Až keď rad-radom zlyhajú všetky prirodzené inštitúcie (jednotlivec – rodina – charita), je na rade verejná správa. Ani obecná samospráva, ktorá má k občanom najbližšie, by však nemala nahrádzať ich osobnú zodpovednosť. Ľuďom, ktorí sú z objektívnych dôvodov odkázaní na pomoc, by mala len „podať pomocnú ruku“.

1.4.1. SOCIÁLNA STAROSTLIVOSŤ A JEJ CIALOVÉ SKUPINY

Nezamestnanosť

Uchádzači o zamestnanie netvoria homogénny celok. Líšia sa vekom, zdravotným stavom, kvalifikáciou, pracovnými skúsenosťami, mierou osobnej zodpovednosti. Výsledkom kombinácie objektívnych a subjektívnych dispozícií je dĺžka „pobytu“ v evidencii nezamestnaných. Výskyt istého počtu nezamestnaných je prirodzeným javom v každej trhovej ekonomike. V každom čase sa mimo trhu práce vyskytujú ľudia, ktorí z určitých dôvodov (na svojej strane alebo na strane niekoho iného) ostali bez práce, a na nájdenie nového pracovného uplatnenia potrebujú istý čas. Podstatné je, ako dlho v tejto situácii zotrávajú. Ak sa včas nevrátia na trh práce, ich nezamestnanosť sa zmení na dlhodobú. Dlhodobu nezamestnaným je občan, ktorého v evidencii uchádzačov o zamestnanie vedú najmenej 12 z predchádzajúcich 16 mesiacov. Okres Malacky sa vyznačuje nízkym podielom takýchto ľudí z celkového počtu nezamestnaných.

Tab. 17: Vývoj počtu evidovaných uchádzačov o zamestnanie v obci v období 2001 - 2014

Rok	2001	2002	2003	2004	2005	2006	2007	2008	2009	2010	2011	2012	2013	2014
Evidovaní uchádzači o zamestnanie	306	236	162	139	109	66	69	115	219	176	146	170	134	140

Poznámka: Údaje k 31.12.2014

Zdroj: Štatistický úrad SR, 2015

Nezamestnanosť často úzko súvisí s chudobou, takže mnohí nezamestnaní poberajú dávku v hmotnej núdzi a príspevky k dávke – aktivačný alebo ochranný, príspevok na bývanie a príspevok na zdravotnú starostlivosť. Ak poberateľ dávky má rodinu a tá je od neho závislá, osôb v hmotnej núdzi je spravidla viac ako nezamestnaných.

Do evidencie uchádzačov o zamestnanie sa nezaradí človek, ktorý nemá aspoň 16 rokov, študent dennej formy, žena na materskej, ani ten, kto dostáva starobný dôchodok alebo ako invalidný dôchodca naň už má vek. Každý z nich však môže byť v systéme pomoci v hmotnej núdzi, keď jeho živiteľ (rodič nezaopatreného dieťaťa, manžel) alebo sám (osamelá matka, dôchodca) poberá dávku v hmotnej núdzi.

Rómovia

Osobitú skupinu nezamestnaných a osôb v hmotnej núdzi predstavujú niektorí Rómovia. Pologramotnosť až negramotnosť, osobité reprodukčné správanie a nedostatok možností vnímať iné vzorce správania, ktorý sa dedí z generácie na generáciu, ich obmedzujú natoľko, že sú odkázaní na príjem zo sociálnej siete. Na trhu práce nemajú prakticky žiadnu šancu.

O ich sociálnych pomeroch veľa naznačuje spôsob bývania - poloha osídlenia. Identifikujeme tri spôsoby rómskeho osídlenia - integrované rozptýlené, na okraji obce a mimo obce. Osídlením je zoskupenie minimálne troch domov obývaných rómskou populáciou. Na hranici zastavanej časti obce to môžu byť aj dva domy, ale ak medzi týmto okrajom obce a nimi nie je súvislá zástavba, je to už osídlenie mimo obce. Zjednodušene platí, že čím ďalej od zastavanej časti obce sa nachádza, tým horšie sú životné podmienky jeho obyvateľov.

V obci Rohožník žije okolo 130 Rómov a osídlenie môže mať charakteristické znaky segregovaného osídlenia. Na hranici intravilánu sa nachádza 8 domov a 2 ďalšie chatrče sú pri čističke odpadových vôd. Pre oba typy segregovaného rómskeho osídlenia v obci sú charakteristické mnohočlenné rodiny alebo takéto spoločenstvá. Na jedno obydlie na okraji obce pripadá priemerne najmenej 5 obyvateľov, mimo obce to je až rovných 9.

Priemerná ľudnatosť rómskych obydľí v Rohožníku svedčí o tom, že jedna dávka v hmotnej núdzi nemôže stačiť na zabezpečenie základných životných potrieb všetkých osôb, ktoré sú od nej závislé. Obyvatelia obce, o ktorých ide, žijú v absolútnej (materiálnej) chudobe. Niektorí nemajú ani vodovod a elektrinu. Pozemky, na ktorých stoja ich obydlia, však nie sú v ich vlastníctve a nevlastní ich ani obec. Legálne nie sú ani dve z ôsmich obydľí na hranici zastavanej časti obce. Tie však majú vodovod, elektrinu i verejné osvetlenie.

Starší ľudia a ostatní odkázaní na sociálnu pomoc

Aj keď staroba nie je automaticky spojená s chorobou a odkázanosťou na cudziu pomoc, potvrdzuje sa, že s vekom sa zvyšuje a zreáľuje ich pravdepodobnosť, a preto ďalšiu cieľovú skupinu pomoci v oblasti sociálnych vecí tvoria starší ľudia, zvlášť s nepriaznivým zdravotným stavom.

Niektorí obyvatelia Rohožníka poberajú také dôchodkové dávky, nárok na ktoré nebol v čase jeho uplatnenia podmienený dovŕšením dôchodkového veku, ale splnením inej zákonnej požiadavky. Najčastejšie môže ísť o vznik invalidity ako objektívneho obmedzenia schopnosti pracovať.

Poberatelia invalidného dôchodku, ktorí sú ešte v produktívnom veku, majú všeobecne málo pracovných príležitostí. Až do dovŕšenia dôchodkového veku môžu byť v evidencii nezamestnaných. Invalidita, ktorá je príčinou ich nezamestnanosti, má teda negatívny dosah aj na ich sociálne pomery.

Ak obyvateľ obce nemá iný príjem ako invalidný dôchodok, môže byť vystavený peňažnej chudobe. Je však rozdiel medzi čiastočnou a úplnou invaliditou. Kým čiastočne invalidným je človek, ktorému zdravotný stav dovoľuje pracovať o 41 až 70 % menej ako zdravému človeku, úplne invalidný človek má schopnosť pracovať nižšiu o viac ako 70 %. Tomu zodpovedá aj výška dôchodku.

Sociálne pomery sú iba jednou stranou nepriaznivého zdravotného stavu. Tou druhou je odkázanosť na niekoho a to kladie veľké nároky na neformálne inštitúcie dobrovoľnej solidarity – rodinu a priateľov. Opatrovanie občana s ťažkým zdravotným postihnutím je činnosť rozsahom rovná práci na plný úväzok, aj keď ju mnohí vykonávajú bez nároku na finančné ohodnotenie alebo len za symbolickú odmenu (nie trhovej ceny). Človek, o ktorého sa nemá kto postarať, je odkázaný na neštátne subjekty sociálnej starostlivosti alebo obec.

Vzhľadom na výšku dôchodku môžu byť v riziku chudoby aj ľudia, ktorých jediným príjmom je vdovský alebo vdovecký dôchodok. Väčšina vdov i väčšina vdovcov v obci však poberá aj starobný dôchodok a ten predstavuje podstatnejšiu časť ich príjmu. Ovdovení ľudia si napriek tomu vyžadujú záujem zo strany obce, pretože tvoria čoraz väčšiu skupinu potenciálnych klientov sociálnych služieb obce. Partner, ktorého stratili, mohol byť jediným človekom, s ktorým sa mohli deliť o starostlivosť o domácnosť vrátane jej finančného zabezpečenia.

1.5. OBČIANSKA INFRAŠTRUKTÚRA

Občiansku vybavenosť charakterizujú zariadenia v oblasti administratívy, školstva, zdravotníctva, kultúry, športové a sociálne zariadenia. Vybavenosť obce službami je rozmanitá a ich účel závisí od ľudských zdrojov, tradícií, podmienok a špecifických daností okolitého mikropriestoru.

Obec Rohožník sa má rozvíjať ako centrum osídlenia lokálneho významu, pričom je potrebné podporovať rozvoj zariadení primeraných jeho funkcii v rámci sídelného systému, aj pre zabezpečenie požiadaviek obyvateľov bezprostredného zázemia obce. Návrh Územného plánu obce Sološnica navrhuje občiansku vybavenosť lokalizovať v súčasnej zástavbe v strednej časti obce (Šošovkovitá ulica) ako prestavbu alebo rekonštrukciu objektov.

1.5.1. ADMINISTRATÍVA

V zmysle zákona o obecnom zriadení obec má dva orgány: obecné zastupiteľstvo a starosta obce. Každý z orgánov obce má svoje samostatné postavenie dané ústavou a zákonmi a nie sú vo vzťahu vzájomnej podriadenosti či nadriadenosti. Obyvatelia obce nepriamo, prostredníctvom týchto dvoch orgánov vykonávajú samosprávu obce. Ďalšie orgány,

ako je napr. obecný úrad, komisie a pod. sú len odvodenými orgánmi obecného zastupiteľstva. Obecný úrad, ktorý je výkonným orgánom obecného zastupiteľstva a starostu, zabezpečuje organizačné a administratívne veci obecného zastupiteľstva a starostu, ako aj orgánov zriadených obecným zastupiteľstvom. Stavebné povolenia pre obec sa vydávajú na Stavebnom úrade v obci Rohožník.

1.5.2. ŠKOLSTVO

Kompetencie v oblasti školstva boli na obce a mestá prenesené zo štátnej správy v rámci procesu reformy verejnej správy zákonom č. 416/2001 Z. z. o prechode niektorých pôsobností z orgánov štátnej správy na obce a na vyššie územné celky, ktorého ustanovenia týkajúce sa školstva nadobudli účinnosť 1. júla 2002. Samospráva obce vykonáva kompetencie vo vzťahu k základným školám ako prenesený výkon štátnej správy, do jej originálnej samosprávnej pôsobnosti patria základné umelecké školy, materské školy, školské kluby detí, školské strediská záujmovej činnosti, centrá voľného času, zariadenia školského stravovania pre žiakov základných škôl a pre deti materských škôl, jazykové školy pri základných školách, strediská služieb škole.

MATERSKÁ ŠKOLA

Obyvateľom Rohožníka v predškolskom veku slúži miestna materská škola, ktorej zriaďovateľom je obec. Materská škola Rohožník má veľkú kapacitu. Materská škola bola v školskom roku 2014/2015 7 triedna s celodennou výchovou a vzdelávaním. Počet prijatých detí bolo 127. MŠ poskytuje predprimárne vzdelávanie deťom od 2 do 6 rokov a deťom s odloženou povinnou školskou dochádzkou. Škola poskytuje deťom aj možnosť poldenného pobytu. Materská škola je umiestnená v účelovej budove. Budova je pavilónového typu, členená na 4 pavilóny. Tri pavilóny majú jedno poschodie, tretí je prízemný.

Tab. 21: Vývoj počtu detí a žiakov v materskej škole a základnej škole v období 2008 - 201

Školský rok	2008/2009	2009/2010	2010/2011	2011/2012	2012/2013	2013/2014	2014/2015
počet detí v MŠ	120	120	106	109	106	119	127

Zdroj: Obecný úrad, 2015

ZÁKLADNÁ ŠKOLA

Obec Rohožník je zriaďovateľom jednej základnej školy. Ide o školu pre 1. – 9. ročník, ktorá poskytuje komplexné základné vzdelanie. Základná škola Rohožník je plne organizovaná. V školskom roku 2014/2015 mala 305 žiakov. V školskom roku 2014/2015 škola mala 17 tried, z toho dve špeciálne. Väčšina ročníkov musí byť rozdelená do dvoch tried. Celkový počet žiakov sa však z roka na rok znižuje. Úmerne s tým ubúda pedagógov.

Tab. 22: Vývoj počtu žiakov v základnej škole v období 2008 - 201

Školský rok	2008/2009	2009/2010	2010/2011	2011/2012	2012/2013	2013/2014	2014/2015
počet detí v ZŠ	311	303	306	314	311	307	305

Zdroj: Obecný úrad, 2015

Obsadenosť tohto zariadenia je závislá predovšetkým od počtu obyvateľov obce vo veku od 6 do 15 rokov. Tento (populačný) potenciál však nemôže byť plne využitý. Niektoré deti školu zmenia, keď prestúpia na osemročné gymnázium. Žiaci 4. ročníka, ktorých naň prijali, už nenastúpia do 5. ročníka, takže každý ročník druhého stupňa je slabší o istý počet detí. Iné deti môžu navštevovať špeciálnu školu, športovú školu či cirkevnú školu.

Špeciálne triedy sú určené deťom s mentálnym postihnutím. Obe zahŕňajú niekoľko ročníkov, takže pedagógom pri práci pomáhajú asistentky učiteľa vďaka, ktorým je možné k žiakom pristupovať individuálne a venovať im pozornosť, ktorú vyžadujú.

Škola praktizuje moderné spôsoby vyučovania. Predsavzala si používať počítače vo vyučovaní väčšiny predmetov. Žiaci I. stupňa si osvojujú základy práce s počítačom, starší si tieto vedomosti prehlbujú v rámci nepovinného predmetu. Počítačové učebne sú vybavené internetom.

Modernou požiadavkou je aj znalosť cudzích jazykov. Možnosť učiť sa po anglicky či nemecky zvyšuje šance detí na uplatnenie v živote. Na základnej škole v Rohožníku sa vyučujú oba tieto jazyky, pričom základy angličtiny si môžu osvojiť už žiaci 1. triedy.

V prvých triedach sa začali uplatňovať prvky integrovaného tematického vyučovania. Od konvenčného sa odlišuje napríklad tým, že sa pracuje v tzv. blokoch a nie v rámci vyučovacích hodín podľa predmetov.

Škola realizuje projekt „Otvorená škola“. Rodičia žiakov i dôchodcovia môžu denne od rána do večera využívať školský internet a vo večerných hodinách telocvičňu. Aj prostredníctvom týchto možností škola udržiava kontakt s rodičmi žiakov a oni s ňou a navyše jej z toho plynie určitý príjem. Za 2% daní z príjmov, ktoré venovali Rodičovskému združeniu pri Základnej škole Rohožník, mohla vybaviť kabinety potrebnými učebnými pomôckami.

Poslaním školy je vychovávať a vzdelávať. Aj keď učiteľský zbor je kvalifikovaný, pociťuje nedostatočné ohodnotenie. Viditeľným dôsledkom tohto pocitu je feminizácia tohto povolania. V podstate celý pedagogický personál školy predstavujú ženy. Práve absencia mužov v učiteľskom zbore môže vyhovovať pôvodcom i pasívnym účastníkom zvyšujúcej sa agresivity a šikanovania žiakov, ktorú konštatuje školská samospráva. Škola má pre takéto prípady výchovného poradcu.

Stravovanie žiakov je zabezpečené v školskej jedálni.

Mimo vyučovania sa žiaci základnej školy môžu realizovať v Školskom klube detí. Žiaci prvých troch ročníkov tu môžu napríklad pracovať s počítačom. Základná škola rozvíja bohatú krúžkovú činnosť. V školskom roku 2014/2015 žiaci mohli pracovať vo vyše 10 krúžkoch. Najväčší záujem je o prácu s počítačom. Škola má na ňu vďaka dvom počítačovým učebniam dobré predpoklady. Vedomosti z cudzieho jazyka si deti mohli prehĺbiť v krúžku anglického jazyka a v rámci konverzácie s partnerskou školou – eTwinning a Comenius.

1.5.3. KULTÚRA, ŠPORT A OSTATNÉ SLUŽBY

Obec podľa zákona o obecnom zriadení utvára podmienky aj na kultúru, osvetovú činnosť, záujmovú umeleckú činnosť, telesnú kultúru a šport a v určitom rozsahu zabezpečuje ochranu kultúrnych pamiatok.

Kultúra

Kultúra je nielen ozdobou našej spoločnosti, ale je nezastupiteľnou sférou spoločenského života v dnešnej dobe. Pôsobí na myslenie a duchovne obohacuje celkový život človeka.

Na kultúru a osvetovú činnosť v obci slúži najmä Kultúrny dom Rohožník, ktorý je vo vlastníctve obce. V jednej z jeho častí je veľká sála Kina Nádej s kapacitou 255 hostí, šatne a fitnesscentrum, v druhej časti je malá sála a bar s kapacitou 150 až 220 hostí. V objekte sídli aj obecná knižnica. Má čítareň pre 20 návštevníkov a je otvorená v utorok a piatok popoludní. Voľné priestory kultúrneho domu obec prenájom na rôzne spoločenské a podnikové akcie. Kultúrny dom organizuje napríklad Obecný ples, Obecnú zabíjačku, Obecné slávnosti, Gulášmajster s pod Vysokej (súťaž vo varení guláša), divadelné predstavenia, posedenia dôchodcov, súťaže a iné.

Obec Rohožník má obecnú knižnicu, ktorá sa nachádza v priestoroch budovy kultúrneho domu. Samospráva Rohožníka finančne podporuje tvorbu obecných novín – Rohožníčan. Noviny poskytujú množstvo informácií aj o činnosti samosprávy. Informovanosť obyvateľov sa zabezpečuje aj obecným rozhlasom, internetovou stránkou obce www.rohoznik.sk a facebookovou stránkou Náš Rohožník.

Šport

Šport má pre rozvoj spoločnosti kľúčový význam, športovanie prispieva k rozvoju osobnosti, rozvíja fyzické a duševné zdravie, vôľové vlastnosti a charakter človeka. V zmysle zákona č. 369/1990 Zb. o obecnom zriadení, v znení neskorších zmien a doplnkov obec vykonáva okrem iného výstavbu, údržbu a správu športových zariadení, utvára podmienky pre telesnú kultúru a šport.

Zo športov má v obci dlhoročnú tradíciu futbal, hádzaná, stolný tenis, minikáristi a novinkou je oddiel juda a boxu. Zariadenia pre športovú činnosť predstavujú areál futbalového ihriska, tréningové ihrisko, multifunkčné ihrisko, hádzanárske ihrisko, telocvičňa pri základnej škole a množstvo detských ihrísk. V obci Rohožník chýba ihrisko pre dospelých a športová hala, ktorú by v zimných mesiacoch potrebovali najmä futbalisti a hádzanári.

Mimovládne organizácie

Mimovládne organizácie (občianske združenia a ďalšie právne formy neziskových združení) sú dôležitou súčasťou občianskej spoločnosti, so svojimi činnosťami prispievajú k výraznému zlepšeniu kvality života. V riešenom území z mimovládnych organizácií zastúpenie majú len občianske združenia (podmienky ich vzniku a ich právne postavenie upravuje zákon č. 83/1990 Zb. o združovaní občanov, v znení neskorších predpisov).

Tab. 24: Zoznam občianskych združení so sídlom v obci Rohožník

Názov združenia	Sídlo združenia
"Spievajúci dôchodci - Záhoria" "SPIDUCH-Z"	OcÚ, Rohožník 16, 906 38 Rohožník
Bojové športy a sebaobrana Rohožník	Obchodná 47, 906 38 Rohožník,
Domov detí sv. Antona o.z.	Pri potoku 45/3, 906 38 Rohožník,
Ekoteam	Sadová 230, 906 38 Rohožník
FC Rohožník	Rohožník 312, 906 38 Rohožník,
Materské centrum KVIETOK	Kuchynská 290/3, 906 38 Rohožník
Rohožnícky rómsky lúč	OcÚ, Školské nám. 1, 906 38 Rohožník,
Rozprávko	Školské nám. 386, 906 38 Rohožník
Športový klub hádzanej Rohožník	Obchodná 10, 906 38 Rohožník
Stolnotenisový klub Rohožník	Športová 396/3, 906 38 Rohožník
Únia fyzických a právnických osôb obce Rohožník	401, 906 38 Rohožník,
Vodácky klub Plavci Rohožník	Rohožník 398/4, 906 38 Rohožník,
Výcvikový klub nemeckého ovčiaka Rohožník - Vajarská	Rohožník 347, P.O.Box 11, 906 38 Rohožník
Združenie abstinentov Slovenska	Školské nám. 394/C, 906 38 Rohožník

Poznámka: Stav k 31.8.2015

Zdroj: MV SR, 2015

Okrem toho v obci pôsobia:

- Dobrovoľný hasičský zbor
- Včelársky spolok
- Miestna organizácia slovenského rybárskeho zväzu
- Poľovné združenie Hôrka
- Zväz telesne postihnutých
- Miestna organizácia červeného kríža
- Detské folklórne súbory Bazalienka a Bazalička

Ostatné služby

Občianska vybavenosť Rohožníka zodpovedá veľkosti obce, ako aj jej polohe v zázemí miest. Pre blízkosť miest, ktoré sú vybavené všetkými potrebnými obchodmi a službami, sa podnikateľom neoplatí v obci prevádzkovať niektoré zariadenia.

V obci sa nachádza viacero predajní potravín, reštaurácií a pohostinstiev, predajne obuvi, kvetov, domáce potreby, niekoľko kaderníctiev a iné. Niektoré obslužné zariadenia sídlia v objekte bývalých detských jasí a materskej školy. Obec, ktorá je jeho vlastníkom, im tieto nebytové priestory prenajíma. Ostatné služby obyvateľom obce poskytujú zariadenia v Malackách.

Slovenská pošta má v obci pobočku, ktorá je každý pracovný deň otvorená aj popoludní, jedine v utorok má obmedzený čas prevádzky (do 13:00). Bankové služby zabezpečujú dva

bankomaty (Slovenská sporiteľňa a VUB banka), sídlo tu má aj reprezentant jednej poisťovacej spoločnosti (Allianz – Slovenská poisťovňa).

Od októbra 1984 v Rohožníku sídli obvodné oddelenie policajného zboru. Obec zatiaľ nebola nútená zriadiť obecnú políciu. V prípade požiaru v jej katastri má povinnosť zasiahnuť Okresné riaditeľstvo Hasičského a záchranného zboru v Malackách, pomôcť môže aj požiarny útvar spoločnosti CRH. V obci síce pôsobí dobrovoľný hasičský zbor, no jeho materiálo-technický výstroj nemusí na likvidáciu ohňa stačiť.

Potrebnú občiansku vybavenosť dopĺňa cintorín a dom smútku. Cintorín už kapacitne nepostačuje, a preto bude potrebné vytvoriť nový cintorín v novej lokalite. Nutná je aj rekonštrukcia domu smútku.

1.5.4. ZDRAVOTNÁ A SOCIÁLNA STAROSTLIVOSŤ

Zdravotná starostlivosť

Obyvatelia Rohožníka majú zabezpečenú základnú zdravotnú starostlivosť. V obci sa nachádzajú ambulancie všeobecného lekára pre dospelých, všeobecného lekára pre deti a dorast, stomatóloga, gynekológa i lekára.

Tab. 25: Poskytovatelia zdravotnej starostlivosti v obci

lekár	meno
všeobecný lekár pre dospelých	MUDr. Jana Vrablicová
všeobecný lekár pre deti a dorast	MUDr. Ingrid Jagelková
stomatológ	MUDr. Jozef Chamko
gynekológ	MUDr. Jana Mareková

Zdroj: obec Rohožník

Zdravotné stredisko bolo skolaudované v roku 1996. Okrem 4 ambulancií a lekárne sa v ňom nachádzajú aj štyri byty. V roku 2007 predala obec tieto byty lekárom, ktorí ich bez vedomia obce nemôže predať inému subjektu alebo osobe ako lekárovi.

Komplexnejšie zdravotnícke služby a nemocničné ošetrenia sú zabezpečované v meste Malacky a Bratislava. V Malackách sídli aj zdravotná záchranná služba. Pomerne malá vzdialenosť oboch miest a ich ľahká dopravná dostupnosť je v prípade potreby veľkou výhodou.

Sociálna starostlivosť

V Rohožníku bolo v roku 2014 zriadená príspevková organizácia obce Zariadenie sociálnych služieb Rohožník. Zariadenie sociálnych služieb pre seniorov sídli v dvojpodlažnej zrekonštruovanej budove, ktorá v minulosti slúžila ako základná škola a neskôr bola v rámci reštitúcie vrátená Inštitútu sestier kapucínok najsvätejšieho srdca Ježišovho, ktoré v súčasnosti sídli v Taliansku. Keďže bola budova dlhodobo nevyužívaná obec sa rozhodla túto odkúpiť a zriadiť v nej zariadenie sociálnych služieb, prostredníctvom ktorého sú v súčasnosti poskytované tieto sociálne služby:

- Zariadenie pre senior,
- Zariadenie opatrovateľskej služby,
- Opatrovateľská služba,

- Jedáleň,
- Práčovňa,
- Požičiavanie zdravotných pomôcok,
- Odľahčovacia služba.

Zariadenie má kapacitu 30 lôžok. Priestory celého zariadenia sú bezbariérové a nakoľko je budova viacpodlažná, samozrejmosťou súčasťou interiérového vybavenia je výťah. Izby klientov sa nachádzajú na prvom a druhom nadzemnom podlaží. Z trinástich izieb je deväť izieb dvojlôžkových a štyri izby sú trojlôžkové. Päť izieb má vlastné sociálne vybavenie – umývadlo, bezbariérový sprchovací kút, WC. Zo zvyšných osem izieb majú vždy dve izby sociálne vybavenie spoločné. Na prvom nadzemnom podlaží sa nachádza aj sesterská izba. Na prízemí budovy sa nachádza administratívna časť, spoločenská miestnosť, jedáleň, kuchyňa a v zadnej časti budovy práčovňa. Súčasťou zariadenia je aj priestranná kaplnka, ktorá sa tiež nachádza na prvom nadzemnom podlaží. Táto bola počas svätej omše, ktorá sa konala v deň slávnostného zahájenia prevádzky vysvätená Mons. Jánom Formánkom. Za budovou sa nachádza veľký priestranný dvor s rôznymi zákutiami, určenými na trávenie času pre klientov.

Zariadenie sociálnych služieb Rohožník poskytuje pobytové sociálne služby v zariadení pre seniorov a v zariadení opatrovateľskej služby. Okrem pobytových sociálnych služieb poskytuje aj terénnu opatrovateľskú službu priamo v domácnosti u klienta. Z podporných služieb poskytuje seniorom obce možnosť stravovať sa v jedálni a v prípade imobilných seniorov zabezpečuje aj dovoz obedov do domácnosti. Seniorom obce tiež poskytujeme službu prania bielizne v práčovni. Občanom obce v prípade potreby požičiava zdravotné pomôcky a tým obyvateľom obce, ktorí prostredníctvom ÚPSVaR opatrujú rodinného príslušníka ponúka možnosť využiť odľahčovaciu službu.

V Rohožníku je dominantným aktérom v oblasti sociálnych vecí samospráva obce. Inú verejnoprospešnú činnosť sociálneho zamerania vykonáva iba Detský domov sv. Antona, ktorý v roku 2000 založili rehoľné sestry Kapucínky Najsvätejšieho Srdca Ježišovho. Ide o neštátne zariadenie rodinného typu, ktoré okrem príspevkov štátu a obce prijíma aj pomoc od podnikateľských subjektov či súkromných osôb.

1.5.5. BÝVANIE

V Rohožníku majú početnú prevahu bytové domy. V roku 2011 pri SODB tvorili 59,83 % domového fondu obce. Zo 672 objektov, z ktorých tento fond pozostával, bolo obývaných 664 bytov. Bytový fond obce tvorilo pri SODB v roku 2011 až 1 123 jednotiek. Neobývaných bolo 67 jednotiek a z toho bolo 59 neobývaných rodinných domov.

Tab. 26: Obývanosť domového fondu obce

	trvalé obývané	neobývané	ubytovacie zariadenie bez bytu	domový fond
rodinné domy	392	59	0	451
bytové domy	664	8	0	672
ostatné budovy	0	0	0	0
spolu	1 056	67	0	1 123

Poznámka: SODB 2011

Zdroj: Štatistický úrad SR, 2015

Väčšinu trvale obývaných rodinných domov v obci postavili po roku 1945. Najviac týchto stavieb bolo odovzdaných do užívania v rokoch 1946–1970, teda v období povojnovej obnovy výstavby.

Tab. 27: Vek trvale obývaných rodinných domov a bytov v obci

obdobie výstavby	rodinné domy	bytové jednotky	obytný fond
Pred rokom 1919	19	3	22
1919 - 1945	34	0	34
1946 - 1960	61	0	61
1961 - 1970	63	12	75
1971 - 1980	39	178	217
1981 - 1990	38	423	461
1991 - 2000	35	0	35
2001 - 2005	45	33	78
2006 a neskôr	24	12	36
nezistené	93	11	104
Spolu	451	672	1 123

Poznámka: SOBD 2011

Zdroj: Štatistický úrad SR, 2015

1.6. DOPRAVNÁ INFRAŠTRUKTÚRA

Obec Rohožník je súčasťou severného rozvojového pólu hlavného mesta SR Bratislava – Záhorie a západnej rozvojovej sídelnej osi regionálneho významu s vidieckymi sídlami v podhorí Malých Karpát v smere Lozorno – Jablonové – Pernek – Kuchyňa – Rohožník – Sološnica. Rozvojovú funkciu terciárneho subregionálneho centra pre obec Rohožník a okolité spádové obce plní mesto Malacky.

Obec Rohožník sa nachádza 12 km východne od mesta Malacky, ako sídla okresu a centra osídlenia regionálneho významu a 53 km severne od Bratislavy, ako Hlavného mesta SR a sídla Bratislavského samosprávneho kraja (BSK).

Najbližšie letisko medzinárodného významu sa nachádza v Bratislave, vzdialené cca 55km.

1.6.1. CESTNÁ DOPRAVA

Cestné komunikácie

Základnú komunikačnú kostru sídla tvoria cestné komunikácie II/501 a III/503010. Prietahy týchto ciest tvoria aj hlavné smery pohybu obyvateľov obce dochádzkou do zamestnania a škôl, občianskou vybavenosťou vyššieho rádu, rekreáciou a taktiež spojnicu k ostatným významným dopravným komunikáciám v širšom zázemí regiónu (diaľnica D2, železničná trať Bratislava – Kúty). Cestné komunikácie majú charakter záťažových tranzitných ťahov najmä s ohľadom na ťažkú nákladnú dopravu smerujúcu do areálu cementárne a ďalších výrobných areálov v okolí.

Cestná komunikácia č. II/501 je spojnicou malokarpatských sídiel so štátnou cestou I/2 v smere od Bratislavy, cez Lozorno, Jablonové, Pernek, Kuchyňu a ďalej v pokračovaní cez Rohožník do Sološnice a cez Plavecký Mikuláš, Jablonicu až do Brezovej pod Bradlom. Spojenie

obce s okresným sídlom - mestom Malacky zabezpečuje cestná komunikácia III. triedy č. 503010 (12 km), s napojením v Malackách na diaľnicu D2 a cestu I. triedy I/2. Od Bratislavy je Rohožník vzdialený 53 km. Najrýchlejšie spojenie obce s Bratislavou je cez Malacky, s napojením na diaľnicu D2. Časovo náročnejšia je trasa po ceste II/501 a ďalej po ceste I/2.

Rohožník má priaznivú polohu vzhľadom na cestné hraničné priechody. Do hodiny sa dá z obce dostať do troch susedných štátov – Česká republika, Rakúsko a Maďarsko.

Mimo kompaktného zastavaného územia sídla sa nachádzajú samostatné urbanizované lokality. Rekreačná lokalita Vývrat je napojená z cesty II/501 pri hranici katastra obce s katastrom obce Kuchyňa prístupovou cestnou komunikáciou. Osada Olšákov mlyn je prístupná z cesty II/501, po príjazdovej ceste do areálu cementárne, z ktorej sa odpája účelovou cestou, tá ďalej pokračuje ku kameňolomu Vajarská a ďalej cez Malé Karpaty až do obce Sološnica.

Prieťahy ciest II. a III. triedy majú v súčasnej dopravnej a sídelnej štruktúre charakter záťažových tranzitných ťahov, najmä s ohľadom na ťažkú nákladnú dopravu smerujúcu do areálu cementárne. V širších územných vzťahoch regiónu je navrhnuté riešiť pri križovatke diaľnice D2 Malacky, v polohe východne od trasy diaľnice prepojovaciu komunikáciu medzi cestou II/503 a cestou III/50130 v dĺžke cca 1 500 m, čím by sa výrazne zlepšila cestná dopravná obsluha obce Rohožník a cieľavedome by sa tak presunulo ťažisko pohybu nákladnej tranzitnej automobilovej dopravy z areálu cementárne, z cesty II/501 na cestu III/50130 v smere križovatka D2 Malacky.

Dopravnú kostru zástavby obce dotvára prevádzková sieť miestnych cestných komunikácií s funkciou obslužnou prístupovou, vo funkčných triedach C2 a C3. Súčasný stav týchto komunikácií je prevažne vhodný. Trasy miestnych komunikácií v okrajových polohách zástavby obce prechádzajú do poľných ciest, ktoré sú prevažne len so štrkovou úpravou. Spolu s lesnými cestami dotvárajú cestný dopravný skelet katastra s napojením na samostatné urbanizované lokality Vývrat a Olšákov mlyn a taktiež lokalitu Konopiská, resp. Vinohrady.

Nové komunikačné napojenie lokality Vývrat je navrhované z cesty II/501, v dĺžke 800 m, v kategórii C7,5/50 (celé v rámci k. ú. Rohožník). Pre prevádzku základne cestovného ruchu a rekreácie je potrebné riešiť obslužné miestne cesty a tiež plochy statickej dopravy.

Na prístupovej ceste k osade Olšákov mlyn je potrebná rekonštrukcia prašného úseku cesty pred areálom cementárne v dĺžke 365 m.

Statická doprava

V obci sú evidované disproporcie v dopravnej obsluhu územia a tiež v kapacitách statickej dopravy pre motorizovanú hybnosť obyvateľstva a návštevnosť obce. Výrazný nedostatok plôch statickej dopravy je evidovaný najmä v časti obce, kde je prekročená dvojpodlažná zástavba (sídliisko).

Parkovacie plochy v obci sú v súčasnosti pred Kultúrnym domom, Obecným úradom, pred sústredenou občianskou vybavenosťou, Políciou, na rozšírených vozovkách pred obchodnou vybavenosťou a službami a pred podnikateľskými firmami. Tieto plochy sú zatiaľ prevažne živelného charakteru, bez riadneho vymedzenia a povrchovej úpravy. Ostatné parkovacie plochy sú v rámci uličnej siete pred domami, garážami a na parcelách rodinnej

zástavby. Evidenčné údaje o počtoch parkovacích miestach a garážovaných vozidlách v obci nie sú k dispozícii.

Na sídlisku sú v dvoch lokalitách umiestnené radové garáže pre osobné automobily. Pri sídlisku sa nachádza parkovacia plocha pre autobusy verejnej hromadnej dopravy.

Spoločnosť CRH (Slovensko) a. s. má pre zamestnancov, návštevníkov a nákladnú dopravu vlastné parkovisko pred svojim areálom.

Pešia doprava

Pešia doprava má charakter miestneho pohybu v rámci zástavby obce a v katastri obce, resp. v medzisídelnom pohybe medzi najbližšími obcami. V obci sú vybudované samostatné obojstranné pešie chodníky pozdĺž prevažnej väčšiny cestných komunikácií funkčnej triedy B2 a B3, pozdĺž cestných komunikácií funkčnej triedy C2 sú prevažne vybudované jednostranné chodníky a pozdĺž komunikácií funkčnej triedy C3 pešie chodníky zväčša nie sú vybudované. Šírka chodníkov je však vo väčšine minimálna, šírky 1,5 až 2,0 m.

Ťažiskovo je využívaný obojstranný peší chodník s priestormi pred zariadeniami občianskej vybavenosti pozdĺž priebehu ciest II/501 a III/50310. Obojstranný chodník má čiastočne realizovaný aj deliaci pás zelene s trávnikmi.

Chodníky aj zeleň sú bez pravidelnej starostlivosti. Väčšina chodníkov je opatrená večerným osvetlením. Pri súčasnej značnej automobilovej prevádzke, najmä ťažkej nákladnej dopravy, je pešia prevádzka na zberných cestách prevádzkovo ohrozovaná.

V rámci územnoplánovacej dokumentácie obce je navrhovaná pešia zóna funkčnej triedy D1 v priestore Školské námestie, Záhradná ulica s uličným mobiliárom (smetné koše, lavičky, stojany na bicykle, verejné osvetlenie). Plánovaný rozvoj si vyžaduje nové kvalitatívne riešenie plôch statickej dopravy v centre obce, peších priestorov a chodníkov s verejným osvetlením, drobnou architektúrou a verejnou zeleňou a takisto funkčné obecné námestie s jeho zapojením do štruktúry okolitej zástavby občianskej vybavenosti.

1.6.2. HROMADNÁ DOPRAVA

Dochádzka za prácou z obce do okolitých sídiel je vysoká a znamená značnú hybnosť obyvateľstva. Súčasná ekonomická situácia obyvateľstva vytvára zmeny v delbe dopravy z hromadnej dopravy v prospech individuálnej automobilovej dopravy.

Ťažisková verejná autobusová doprava je vedená po štátnych cestách II. a III. triedy. Priame pripojenie obce Rohožník na pravidelnú hromadnú osobnú autobusovú dopravu v SR zabezpečuje sieť liniek spoločnosti Slovak Lines, a. s., prostredníctvom prímestských liniek regiónu Bratislavského samosprávneho kraja a SAD Trnava prostredníctvom prímestských liniek Trnavského samosprávneho kraja. Prímestské linky spájajú obec s Malackami, Bratislavou a okolitými obcami. Hustota spojov je postačujúca, vykrýva špičkové ranné a podvečerné obdobia v pracovných dňoch.

V rámci zastavaného územia obce sú na ceste III/503010 sú zastávky verejnej autobusovej dopravy.

Obec je napojená na železničnú trať č. 112 Zohor – Plavecké Podhradie. Železničná stanica je v dotyku s južným okrajom zastavaného územia s vynikajúcou dochádzkovou vzdialenosťou pre ťažiskovú časť zástavby a obyvateľov obce. Po zrušení železničnej osobnej dopravy na tejto trase v roku 2005 osobné vlaky na tejto trase nepremávajú. Stanica je využívaná len pre nákladnú dopravu.

Pre rozvoj hromadnej dopravy by bolo vhodným riešením aktivácia osobnej železničnej dopravy na trati Zohor – Plavecké Podhradie (s predĺžením prevádzky trate až do Jablonice), ako doplnkovej hromadnej dopravy k už existujúcemu systému autobusovej verejnej dopravy.

1.6.3. INFRAŠTRUKTÚRA CYKLOTURISTIKY A PEŠEJ TURISTIKY

Územím obce Rohožník v súčasnosti vedie **Malokarpatská cyklomagistrála**, ktorá prechádza územím obce po krajnici cesty II/501, zmiešaná s automobilovou dopravou. Trasa spája cyklochodníky vedúce popri rieke Morave so štruktúrou osídlenia na západnej strane Malých Karpát.

Cestná komunikácia II/501 nespĺňa požiadavky pre zmiešané vedenie automobilovej a cyklistickej dopravy (po krajnici cesty). Pri súčasnej intenzite automobilovej dopravy a najmä ťažkej nákladnej dopravy je cyklistická prevádzka na cestách II. a III. triedy (ktoré plnia zbernú funkciu a sú vo funkčnej triede B2, B3) v obci a jej extraviláne značne nebezpečná.

V katastrálnom území obce existujú **značené turistické chodníky** vchádzajúce do lesov Malých Karpát. Turistické chodníky sú vodiacej farby červenej ako najvýznamnejšie hrebeňové trasy, ďalej modrej vodiacej farby, ktorá označuje diaľkové pešie trasy spájajúce dôležité východiská s významnými turistickými, zelenej vodiacej farby, ktorá vyznačuje prístupové cesty k zaujímavým turistickým cieľom a nakoniec žltej vodiacej farby, ktorá vyznačuje krátke spojky medzi značenými chodníkmi iných farieb.

Hrebeňovou časťou Malých Karpát aj v rámci k. ú. obce prechádza Štefánikova magistrála – E8, ktorá je najvýznamnejšou turistickou trasou Malých Karpát s množstvom turistických prírodných atrakcií. Turisticky zvlášť atraktívny je ostrý hrebeň Vysokej (754 m n. m.), ktorý sčasti zasahuje aj do k.ú. obce. Rozhľad z Vysokej sa pokladá za najkrajší v Malých Karpatoch. Ďalej tiež lokalita Taricové skaly (620 m n. m.) – skalnatá časť chrbta s bohatou vápencovou flórou a peknými výhľadmi. Významnou križovatkou značených turistických chodníkov je sedlo Skalka.

Návrh rozvoja

V rámci Koncepce rozvoja siete cyklotrás na území BSK sú navrhované nasledujúce cyklotrasy vedené územím obce:

- **Malokarpatská cyklomagistrála**, Plavecký Mikuláš – Bratislava- Záhorská Bystrica, červená C04, nadregionálna, 47,7 km. Vedená územím obce po krajnici cestnej komunikácie II/501. Nadregionálna trasa vedie z Trnavského samosprávneho kraja popod severozápadnú časť Malých Karpát do Bratislavy – Záhorskej Bystrice, kde sa napája na Lamačskú radiálu vedúcu do centrálnej časti Bratislavy. Cyklotrasa patrí k najvyužívanejším trasám v rámci regiónu.

- **Malacko – Rohožnícka cyklotrasa**, Malacky – Rohožník, zelená Z12 (stredné a nenáročné trasy, okruhy zdravia a rodinné trasy), miestna, 12,6 km. Územím obce Rohožník prechádza po krajnici cestnej komunikácie III/503010. Cyklotrasa vedie z Malaciek do Rohožníka. Cyklotrasa začína v Malackách (napojenie na Malacko - Senickú cyklotrasu) a pokračuje severovýchodným smerom po cestnej komunikácii III/503010 do Rohožníka. Tu sa napája na Malokarpatskú cyklomagistrálu. Cyklotrasa spája strednú časť Záhoria s podmalokarpatskou časťou, má rovinatý charakter a v súčasnosti nie je značená.

Ďalej sú navrhované cyklotrasy, označené žltou farbou, predstavujúce ľahké trasy a spojky medzi cyklotrasami alebo krátke odbočky k rôznym prírodným, historickým a technickým zaujímavostiam. Územím obce prechádzajú takto navrhované cyklotrasy ako spojnice Malokarpatskej cyklomagistrály s Kuchynsko – Harmónskou cyklotrasou a jej odbočenie v smere k rázcestiu pod Vysokou.

Vedenie cyklotrás je závislé od voľby variantu návrhu riešenia nadradenej cestnej dopravy. Vzhľadom na vysoké zaťaženie cestných komunikácií individuálnou automobilovou dopravou a ťažkou nákladnou dopravou sa najvhodnejším riešením javí vedenie cyklistických trás formou samostatných chodníkov v kontaktnej trase s cestou, príp. rozšírením krajnice cesty, a to najmä v extraviláne obce. Platí to najmä pre Malokarpatskú cyklomagistrálu, ktorá je vedená po krajnici cesty II/501 a nespĺňa požiadavky pre zmiešané vedenie automobilovej a cyklistickej dopravy. V zastavanom území obce, v prípade vybudovania obchvatov a upokojenia dopravy, je možné viesť cyklistickú dopravu po cestných komunikáciách II/501 a III/503010 vo viacúčelových pruhoch.

Vhodné by bolo, v súvislosti s propagáciou pešej turistiky, osadenie informačných tabúl o turistických trasách a značkách, o existujúcich rekreačných lokalitách, športových zariadeniach a atraktívnych priestoroch v obci a celom jej katastrálnom území a širšom okolí, ako aj o možnostiach ubytovania a občerstvenia na území obce.

Formou samostatných chodníkov by mohla byť realizovaná vyhliadková a náučná trasa od historického centra obce v smere ku kaplnke Rozálka, ďalej do lokalít Verbajka a Vinohrady (vyhliadkový bod pri kaplnke) až do základne cestovného ruchu Vývrat, prípadne až na hrebeň Malých Karpát (Prírodná rezervácia Vysoká).

1.7. TECHNICKÁ A ENVIROMENTÁLNA INFRAŠTRUKTÚRA

1.7.1. TECHNICKÁ INFRAŠTRUKTÚRA

Zásobovanie pitnou vodou

Obec Rohožník je zásobovaná pitnou vodou zo Záhorskeho skupinového vodovodu prípojkou DN 150. Vodovod je v súčasnosti v majetku a prevádzke Bratislavskej vodárenskej spoločnosti, a.s. (BVS), ktorej obec Rohožník je minoritným vlastníkom akcií. Voda je odvádzaná do vodojemu 2 x 650 m³ a prerušovacieho vodojemu 2 x 250 m³, odkiaľ je vedené zásobovacie potrubie DN 500. Rozvodná sieť v obci je s profilmi DN 200, DN 100, DN 80. Samostatné urbanizované lokality Olšákov mlyn, Vývrat a Verbajka sú zásobované pitnou vodou z vlastných zdrojov - studní.

Pre výrobné účely cementárne sú vybudované vlastné studne úžitkovej vody.

Obec má vypracované Všeobecné záväzné nariadenie č. 3/2005 o vodách. Účelom tohto nariadenia je okrem iného aj upravovať postup v súvislosti s obmedzením alebo zákazom zásobovania pitnou vodou z verejného vodovodu alebo s inou úpravou jej požívania.

Vodné zdroje majú vymedzené 1. pásmo hygienickej ochrany podľa určenia s oplotením a 2. pásmo hygienickej ochrany v ich širšom okolí. Pásmo hygienickej ochrany 2. stupňa zaberajú rozsiahle územie v severovýchodnej časti k. ú. a v malokarpatskej časti k. ú. obce. Ochranné pásmo vodojemu je v okruhu 50 m.

Akumulácia v existujúcom vodojeme vyhovuje aj pre zásobovanie navrhovaných rozvojových plôch pre bývanie podľa ÚPN obce. Potrebné je dobudovanie čerpacej stanice na výhľadovú kapacitu s čerpaním 22 hodín denne. Nové trasy vodovodu budú napojené na existujúce potrubia.

Odkanalizovanie a čistenie odpadových vôd

V obci je vybudovaná verejná kanalizácia s prečerpávacími stanicami, ktorá je zaústená do čistiarne odpadových vôd (ČOV), na ľavej strane toku Rudavky, v severnej časti extravilánu obce. Na kanalizačnú sieť je zapojených viac ako 70% domácností obce. Postupne sú realizované ďalšie etapy kanalizačnej siete. Mechanicko-biologickú ČOV s kapacitou 4 000 ekvivalentných obyvateľov tvoria dve monoblokové jednotky. ČOV je v správe BVS, a.s. Bratislava.

Nezapojené časti obce do verejnej kanalizácie majú odpad riešený do septikov a žump s riadeným vyvážaním. Podobne je to aj v samostatných urbanizovaných lokalitách Vývrat a Olšákov mlyn.

Areál cementárne má vybudovanú vlastnú mechanicko-biologickú ČOV s vyústením čistených vôd do melioračného kanála Štrkovec.

Prioritou v rámci rozvoja je postupné dobudovanie kanalizačnej siete pre všetky domácnosti obce. Navrhované súbory stavieb v obci podľa územnoplánovacej dokumentácie (ÚPD) je nevyhnutné napojiť na existujúci kanalizačný systém obce so zaústením do ČOV. Potrebné je taktiež plošné rozšírenie areálu ČOV pre technologické rozšírenie prevádzky. Prečerpávacie stanice bude potrebné rozšíriť o nové kapacity a uvažovať s ich napojením na elektrickú energiu. Odkanalizovanie samostatných urbanizovaných lokalít Vývrat, Olšákov mlyn a Verbajka je navrhované do lokálnych, malých ČOV.

Zásobovanie elektrickou energiou

Predaj a distribúciu elektrickej energie do obce Rohožník poskytuje Západoslovenská energetika, a. s. Obec a jej katastrálne územie sú zásobované elektrickou energiou vonkajším vzdušným vedením VN 22 kV č. 216 a čiastočne káblovým vedením 22 kV. Vzdušným vedením VN 110 kV je elektrickou energiou zásobovaná cementáreň, v areáli ktorej sa nachádza rozvodňa. Trasa VN vedenia č. 216 prechádza katastrálnym územím obce v smere západ - východ nad zastavaným územím. Z tohto vedenia sú pripojené distribučné transformačné stanice (stožiarové i murované -kioskové), z ktorých sú elektrickou energiou zásobované elektrické siete a odbery NN 1 kV.

Podľa zákona o energetike č.656/2004 §36, majú zariadenia elektrizačnej sústavy ochranné pásma. Pásmo je vymedzené zvislými rovinami po oboch stranách vedenia, merané od krajných vodičov. Toto pásmo je pre vzdušné vedenia od 1 do 35 kV (vrátane) 10 m, od 35 kV do 110 kV (vrátane) 15 m. Pre podzemné vedenia do 110 kV je 1 m, u trafostanice s vnútorným vyhotovením je vymedzené obostavanou hranicou objektu, pričom musí byť zabezpečený prístup do stanice na výmenu technologických zariadení.

Zásobovanie plynom

Prepravu a distribúciu plynu v celej Slovenskej republike zabezpečuje výhradne Slovenský plynárenský priemysel, a. s. (SPP).

Obec je napojená na vykurovacie médium zemného plynu z vedenia VTL plynovodu DN 500 PN 4,0 MPa prípojkou DN 150 PN 4,0 MPa a s regulačnou stanicou pri západnom okraji intravilánu obce. Územím obce prechádzajú tranzitné plynovody (VTL DN 700 PN 7,35 MPa; VTL DN 1200 PN 7,35 MPa ; VTL DN 700 PN 6,3 MPa). Prípojky do jednotlivých domácností sú riešené miestnymi STL plynovodmi.

Podľa zákona o energetike č.656/2004 §56, majú plynárenské zariadenia a priame plynovody ochranné a bezpečnostné pásma. Tranzitné plynovody prechádzajúce územím obce majú obojstranné ochranné pásmo 50 m a bezpečnostné pásmo 300 m. Vysokotlakový plynovod VTL DN 500 PN 40 má obojstranné ochranné pásmo 8 m a bezpečnostné pásmo 20 m. Miestne STL plynovody majú ochranné pásmo 2 m. ostatné plynové zariadenia nemajú ochranné pásmo.

Pre navrhované rozvojové aktivity v obci podľa ÚPD je potrebná rekonštrukcia existujúcej regulačnej stanice na výkon 2 800 m³ a s príslušnými výstupmi na rozvody STL 2 500 m³ (n)/h a NTL 300 m³ (n)/h pre zásobovanie plynom v obci. Potrebná je komplexná plynifikácia obce, hlavne pre požiadavky zásobovania teplom a taktiež budovanie nových plynovodných sietí do navrhovaných rozvojových lokalít v obci.

Zásobovanie teplom

Najväčším výrobcom tepla v obci Rohožník je centrálna teplovodná kotolňa spaľujúca biomasu firmy TERMOBYT R, spol. s r.o. V roku 2009 zrealizovala obec Rohožník rekonštrukciu obecného zdroja tepla s použitím kotla na biomasu. Projektom samospráva prispela k šetreniu prírody aj peňazí, pretože vykurovanie prostredníctvom biomasy je finančne menej náročné. Biomasa zvyšuje energetickú efektívnosť a takéto vykurovanie do ovzdušia vypúšťa pomerne malé množstvo škodlivých emisií. Kotolňa má inštalovaný výkon 9,2 MW. Centrálna kotolňa zásobuje teplom a teplou úžitkovou vodou všetky byty vybudované v komplexnej bytovej výstavbe (sídlišku) a časť objektov patriacich do verejného sektoru (Základná škola, Materská škola, Dom kultúry, Polícia, Detské jasle, Športový klub hádzaná). Druhá časť objektov verejného sektoru je zásobená teplom z vlastných domových kotolní (Zdravotné stredisko, COOP Jednota, Obecný úrad, Rímsko-katolícky kostol, Zariadenie sociálnych služieb Rohožník, športový areál, železničná stanica, MEDO spol. s r.o. – ubytovanie). Individuálna bytová výstavba v obci je zásobená teplom taktiež z vlastných kotlov. Podnikateľský sektor (firmy CRH

(Slovensko) a. s. Rohožník, Agropartner s. r. o. Plavecké Podhradie a ďalšie) má rovnako vlastné zdroje tepla (kotelne).

Vhodné by bolo uvažovať s využitím slnečnej energie pri tvorbe tepla formou kolektorov a progresívnych foriem projektovania a realizácie inteligentných budov s nízkou energetickou náročnosťou prevádzky.

Elektronické komunikácia a zariadenie

V katastrálnom území obce sa pri železničnej trati nachádzajú metalické diaľkové a zabezpečovacie káble v správe Železníc SR, a.s.

V obci sú realizované rozvody pre káblovú televíziu v správe firmy TERMOBYT R spol. s r.o.. Spoločná anténa pre príjem pozemných a satelitných staníc je umiestnená na bytovom dome č. 385 v strede obce. Káblové rozvody k účastníkom televíznej siete sú realizované pomocou vzdušného vedenia na stĺpoch verejného osvetlenia a pomocou zemných káblov v spoločnej ryhe s káblami Slovak Telecom, a. s.

Miestny rozhlas má realizované rozvody vzdušným vedením na stĺpoch verejného osvetlenia. Reprodukory miestneho rozhlasu sú umiestnené tiež na stĺpoch verejného osvetlenia. Rozhlasová ústredňa spolu so zosilovačom je umiestnená v objekte Obecného úradu Rohožník.

Obec má dobré GSM pokrytie od všetkých troch mobilných operátorov (Orange a.s., T-Mobile a.s., Telefonica O2 a.s.).

1.7.2. ODPADOVÉ HOSPODÁRSTVO

Zber a vývoz komunálneho odpadu

Obec zodpovedá za nakladanie a likvidáciu komunálneho a drobného stavebného odpadu, ktorý vzniká na území obce. Jedná sa o ostatný odpad (O), nie nebezpečný (N). Tieto odpady sú v zmysle Vyhlášky MŽP SR č. 284/2001 (katalóg odpadov) a v znení Vyhlášky MŽP SR č. 409/2002 Z. z. členené na nasledujúce druhy odpadov:

- komunálne odpady a drobné stavebné odpady,
- odpady z papiera (15 01 01 – obaly z papiera a lepenky, 20 01 01 – papier a lepenka z komunálnych odpadov),
- odpady zo skla (15 01 07 – obaly zo skla, 20 01 02 – sklo z komunálnych odpadov).

Na vývoz komunálneho odpadu má obec uzavretú zmluvu s firmou A.S.A. Slovensko. Podľa zmluvy sa odpad vyváža zo smetných nádob 1 deň v týždni (každý utorok).

Separovanie odpadu

Dôkladným triedením odpadov zo strany domácností sa prispieva k ochrane životného prostredia a úspore druhotných surovín. Za uloženie všetkých odpadov obec musí platiť (najmä za nebezpečné odpady sú ceny vysoké). Preto je dôsledná separácia odpadov zo strany domácností dôležitá i v súvislosti s príspevkom za recykláciu z Recyklačného fondu.

Obce môžu čerpať príspevok z Recyklačného fondu na podporu recyklácie odpadov. Nárokovateľnosť príspevku obcí vzniká pri hodnovernom preukázaní separácie a recyklácie príslušnej komodity na základe zmluvy, ktorú musí uzatvoriť Recyklačný fond. Poskytnuté prostriedky Recyklačného fondu možno použiť len na účel, na ktorý boli poskytnuté podľa rozhodnutia správnej rady Recyklačného fondu a za podmienok uvedených v zmluve o poskytnutí prostriedkov.

V rámci finančných možností obec realizuje separovaný zber. Pre separované druhy odpadu sú na verejných miestach v obci určené kontajnery. Obec má tiež na tento účel zriadený zberný dvor (areál Technických služieb). V obci sa nachádza aj areál Zberných surovín Bratislava. Separované odpady sú následne odvážané na zhodnotenie na zmluvnom základe tiež s firmou A.S.A. Slovensko.

Od roku 2010 musí obec povinne separovať päť zložiek komunálneho odpadu (papier, plast, sklo, kov, biologicky rozložiteľný odpad).

Obec nemá vybudovanú kompostáreň. Stále chýbajúce kompostovacie zariadenie pre zhodnocovanie biologických odpadov v optimálnej spádovej dostupnosti skupín obcí je jedným z nevyriešených problémov odpadového hospodárstva v celom okrese Malacky.

Návrhy riešenia odpadového hospodárstva v obci

- zvýšiť materiálové zhodnocovanie komunálneho odpadu,
- zamedziť vzniku nebezpečných odpadov a znižovať nebezpečnosť vznikajúcich odpadov,
- zvyšovať podiel biologicky rozložiteľných odpadov,
- rozšíriť zber a využívanie druhotných surovín o problémové látky a zabezpečiť ich následné zhodnotenie alebo zneškodnenie v určených zariadeniach,
- zabezpečiť rozšírenie a propagáciu separovaného zberu odpadov (zainteresovanosť občanov obce),
- zamedziť vzniku „divokých“ nelegálnych skládok odpadov a realizovať odstraňovanie „čiernych skládok odpadu v rámci celého katastrálneho územia,
- výstavba lokálnej linky kompostovania bioodpadu z poľnohospodárskej a záhradkárskej činnosti,
- zriadenie linky triedenia a úpravy separovaného odpadu pre odvoz a druhotné spracovanie v rámci navrhnutého areálu (areál Technických služieb).

1.7.3. OCHRANNA KRAJINNY A PRÍRODY

Pod ochranou prírody a krajiny sa rozumie obmedzovanie zásahov, ktoré môžu ohroziť, poškodiť alebo zničiť podmienky a formy života, prírodné dedičstvo, vzhľad krajiny, znížiť jej ekologickú stabilitu, ako aj odstraňovanie následkov takých zásahov. Ochranou prírody sa rozumie aj starostlivosť o ekosystémy. Legislatívne je ochrana prírody v SR zabezpečená **zákonom NR SR č. 543/2002 o ochrane prírody a krajiny.**

Územná ochrana

Pre územnú ochranu prírody a krajiny sa ustanovuje 5 stupňov ochrany. Rozsah obmedzení sa so zvyšujúcim stupňom ochrany zväčšuje. Medzi veľkoplošné chránené územia patria chránené krajinné oblasti a národné parky a ich ochranné pásma, medzi maloplošné patria chránené areály, prírodné rezervácie, prírodné pamiatky a chránené krajinné prvky. Na základe zákona č. 543/2002 Z.z. o ochrane prírody a krajiny v k.ú. obce Rohožník sa nachádzajú 2 chránené územia:

- Do južnej časti katastrálneho územia obce Rohožník zasahuje **Chránená krajinná oblasť (CHKO) Malé Karpaty**. Vzhľadom na situovanie katastra obce v podmalokarpatskom pásme vyplýva, že cca 45% výmery obce leží v území CHKO Malé Karpaty. Pre toto územie platí **2. stupeň ochrany** v rozsahu podmienok § 13 zákona NR SR č. 543/2002 (viď: <http://www.zbierka.sk>). CHKO Malé Karpaty bola vyhlásená Vyhláškou Ministerstva kultúry SSR č. 64/1976 Zb. a doplnená vyhláškou MŽP SR č. 138/2001 o Chránenej krajinskej oblasti Malé Karpaty. V súčasnosti má CHKO výmeru 64 610 ha. CHKO nemá stanovené ochranné pásmo.
- V juhovýchodnej časti k. ú. obce (v rámci CHKO Malé Karpaty) sa nachádza maloplošné chránené územie – **Prírodná rezervácia (PR) Vysoká**

Tab. 29: Vybrané charakteristiky Národnej prírodnej rezervácie Vysoká

Evidenčné číslo:	191
Výmera chráneného územia:	805 300 m ²
Výmera ochranného pásma:	-
Rok vyhlásenia:	1988
Rok poslednej novelizácie:	-
Zriaďovací orgán pri vyhlásení CHÚ:	Ministerstvo kultúry SSR
Názov právneho predpisu vyhlasujúceho CHÚ:	Výnos Ministerstva kultúry SSR č. 1160/1988-32 z 30.6.1988 - účinnosť od 1.9.1988
Názov organizačnej jednotky Štátnej ochrany prírody SR, spravujúcej CHÚ:	ŠOP - S-CHKO Malé Karpaty
Predmet ochrany:	Ochrana prirodzených lesných a skalných spoločenstiev Malých Karpát s chránenými a ohrozenými druhmi.
Spôsob vymedzenia ochranného pásma:	OP nevyhlásené: okrem CHA, jaskýň a prírodných vodopádov platné podľa § 17 - ods. 7 alebo 8 zákona č. 543/2002 Z.z.
Stupeň/druh ochrany:	5. stupeň
Príslušnosť do súvislej európskej sústavy chránených území:	nie
Súkromné chránené územie:	nie
Lokalizácia	
Kraj:	Bratislavský
Okres:	Malacky
Obec:	Kuchyňa, Rohožník
Katastrálne územie:	Kuchyňa, Rohožník

Zdroj: <http://uzemia.enviroportal.sk/main/detail/cislo/191>

Natura 2000

Medzi chránené územia patria tiež lokality NATURA 2000. Ide o názov sústavy chránených území členských krajín Európskej únie a hlavným cieľom jej vytvorenia je zachovanie prírodného dedičstva, ktoré je významné nielen pre príslušný členský štát, ale najmä pre EÚ ako celok. Sústavu NATURA 2000 tvoria dva typy území: Územia európskeho významu a Chránené vtáčie územia.

V riešenom území sa nachádza 1 územie zaradené do národného zoznamu území európskeho významu na základe výnosu Ministerstva životného prostredia SR č. 3/2004-5.1 zo dňa 14. júla 2004: **Biele hory**.

Tab. 30: Základné charakteristiky Územia európskeho významu Biele hory.

Názov :	Biele hory
Kód územia :	SKUEV0267
Kraj :	BRATISLAVSKÝ KRAJ
Rozloha :	10146,07 ha
Správca územia :	CHKO Malé Karpaty
Katastrálne územia :	Buková, Častá, Doľany, Dolné Orešany, Horné Orešany, Kuchyňa, Lošonec, Plavecké Podhradie, Plavecký Mikuláš, Plavecký Peter, Rohožník, Smolenice, Sološnica

Zdroj: <http://www.sopsr.sk/natura/index1.php?p=4&sec=5&kod=SKUEV0267>

Biotopy druhov vtákov európskeho významu a biotopy sťahovavých druhov vtákov možno na účel zabezpečenia ich prežitia a rozmnožovania vyhlásiť za chránené vtáčie územia. Na základe uznesenia vlády SR č. 66 zo dňa 9.7.2003 do riešeného územia zasahuje 1 navrhované chránené vtáčie územie: **Chránené vtáčie územie Malé Karpaty**.

Tab. 31: Vybrané charakteristiky navrhovaného Chráneného vtáčieho územia Malé Karpaty.

Výmera [ha] :	55 764
Prekryv so sieťou CHÚ :	86 %
V pôsobnosti :	CHKO Malé Karpaty, CHKO Záhorie
Lokalizácia chráneného územia :	
Kraj :	bratislavský, trnavský, trenčianský
Okres :	Bratislava III, IV, Malacky, Myjava, Pezinok, Piešťany, Senica, Trnava
Kataster :	Rača, Vajnory, Záhorská Bystrica I, Plavecký Mikuláš, Plavecké Podhradie, Sološnica, Rohožník, Kuchyňa, Pernek, Jablonové, Lozorno, Turecký vrch, Stupava, Borinka I, Mást I, Mást II, Záhorská Bystrica III, Marianka, Brezová pod Bradlom, Doľany, Častá, Dubová, Modra, Píla, Pezinok, Budmerice, Veľké Trnie, Malé Trnie, Limbach, Grinava, Neštich, Svätý Jur, Prašník, Dolný Lopašov, Vrbové, Chtelnica, Kočín, Lančár, Šterusy, Hradište pod Vrátnom, Prievaly, Plavecký Peter, Dobrá Voda, Trstín, Dechtice, Buková, Smolenice, Lošonec, Smolenická Nová Ves, Horné Orešany, Dolné Orešany, Dlhá
Charakteristika : Teplejšie oblasti listnatých lesov (hrabiny, dubiny, bučiny) v susedstve s lúkami a pasienkami s hojným zastúpením rozptýlenej zelene sú ideálnym prostredím pre výskyt európsky i národne chránených druhov vtákov: sokol rároh (Falco cherrug) sokol sťahovavý (Falco peregrinus), včelár lesný (Pernis apivorus) a ďateľ prostredný (Dendrocopos medius). Okrem týchto lesných hnieďčov tu vhodné podmienky nachádzajú aj druhy viazané na krivinatú etáž ako sú muchárik bieločrý (Ficedula albicollis), muchárik červenohrdlý (Ficedula parva), penica jarabá (Sylvia nisoria), prepelica poľná (Coturnix coturnix), muchár sivý (Muscicapa striata) a prhlviar čiernohlavý (Saxicola torquata). haja tmavá (Milvus migrans), kaňa popolavá (Circus pygargus).	

Zdroj: <http://www.sopsr.sk/natura/index1.php?p=4&sec=21&kod=SKCHVU014>

1.7.4. KRAJINNÁ ŠTRUKTÚRA

Ochrana krajinej štruktúry vyplýva tiež zo zákona č. 543/2002 Z. z. o ochrane prírody a krajiny. Je potrebné optimalizovať priestorovú štruktúru a využívanie krajiny (ľudská mierka, dotváranie prostredia na ekologických princípoch – kostra ekologickej stability, koordinácia stavebných činností,...).

Súčasná krajinná štruktúra

Obec Rohožník leží na rozhraní Malých Karpát a Borskej nížiny. Intravilán obce spolu s rozsiahlym priemyselným areálom (cementáreň) sa nachádza v nížinnej časti katastra (severozápadná časť). Okolie zastavaného územia tvoria plochy ornej pôdy, ktoré dopĺňa sústava regulovaných i prirodzených vodných tokov a vodné plochy Rohožníckych rybníkov. Na severozápade je kataster obce v dotyku s borovicovými lesmi Boru, ktorý je využívaný v tejto časti ako Vojenský obvod Záhorie. Smerom na juhovýchod pokračuje územie obce cez podhorie Malých Karpát tvorené mozaikou plôch poľnohospodárskej pôdy, lesných porastov, nelesnej drevinovej vegetácie a menších urbanizovaných lokalít (Vývrat, Olšákov mlyn). V tejto časti sa nachádza aj vodná nádrž Vývrat a tiež rozsiahly kameňolom v lokalite Vajarská. Ďalej, v smere na juhovýchod, sa územie obce dvíha až na hrebeň Malých Karpát, kde sa nachádzajú súvislé lesné porasty popretkávané sústavou menších horských potokov a tiež ostré skalné hrebene (Vysoká, Taricové skaly).

Tab. 32: Štruktúra využitia zeme (v m²)

Celková výmera územia obce	Poľnohospodárska pôda	Lesné pozemky	Vodné plochy	Zastavené plochy a nádvoria	Ostatné plochy
27 444 515	10 229 176	13 570 631	352 754	1 457 290	1 834 634
100 %	37,27	49,45	1,29	5,31	6,68

Poznámka: Údaje k 31.12.2014

Zdroj: Štatistický úrad SR, 2015

Krajinno – estetické hodnoty územia

Obec Rohožník leží v krajinne zaujímavej scenérii Záhoria, s postupným prechodom od rovinnej poľnohospodárskej krajiny do podhoria s lúkami a miestnymi koridormi zelene pozdĺž potokov. Postupne stúpajúci terén prírodnej krajiny v južnej časti katastra obce s rozsiahlymi listnatými lesmi prechádza až po hrebeň Malých Karpát.

Časť územia hrebeňovej polohy Malých Karpát v južnej časti katastra obce s prameňmi viacerých potokov v smere na západ a východ a prostredie okolo toku Rudavka sú evidované ako významné územia z hydroekologického hľadiska.

Medzi krajinno-estetické hodnoty územia možno zaradiť nasledujúce časti k. ú. obce Rohožník:

- rozsiahle borovicové lesy na styku k.ú. obce s Vojenským obvodom Záhorie,
- tok Rudavky v severnej časti k.ú. s brehovou vegetáciou,
- krajinné prostredie podhorských lúk a skupinových drevín, lesíkov a interakčných prvkov v podhorskom páse Malých Karpát južne od zástavby obce,

- lokality mokradového charakteru s vodnými plochami – Rohožnícke rybníky, Konopiská, Vývrat,
- krajinná dispozícia podhoria v údolí lokality Sviniarka - Pri Verbajke,
- špecifický krajinný charakter lokality Vinohrady,
- časť pohoria Malé Karpaty v okolí lomu Vajarská – lokalita Petrklín s cennými biotopmi kyslomilných bukových a dubových lesov,
- komplex lesov Malých Karpát v rámci CHKO,
- ostrá hrebeňová časť Malých Karpát so skalnými útvarmi – Prírodná rezervácia Vysoká, Taricové skaly.

Verejná zeleň a záhrady

Významným krajinným prvkom v rámci sídla predstavujú parkové priestory v obci, plochy verejnej zelene, líniová vegetácia, vegetácia cintorína a vegetácia prímestských záhrad a sádov. Obec má vypracované Všeobecne záväzné nariadenie č. 3/2003 o udržiavaní čistoty a o správe a údržbe verejnej zelene a poriadku na území obce Rohožník.

V rámci tvorby systému sídelnej zelene sa navrhuje:

- revitalizácia súčasných parkových priestorov v obci (výsadba vybraných druhov drevín, etážových kríkov s vhodným farebným skeletom, trvalkové kvetinové záhony), spolu s riešením siete chodníkov a mobiliárom (lavičky, odpadové koše, večerné osvetlenie, stojany na bicykle, informačný systém)
- systémová revitalizácia súčasnej zelene a tvorba novej výsadby zelene pozdĺž ciest II/501 a III/503010 v zastavanom území obce s funkciou kompozičného vnemu a protihlukovej clony,
- revitalizácia zelene v areáli cintorína a na jeho obvode s koncepčným princípom zvýraznenia funkcie vstupu a tvorby centrálneho pešieho chodníka s alejou,
- doplnenie vzrastlých drevín v priestoroch pri kostole a pri športovom areáli,
- zachovanie a ďalšie rozvíjanie systému blokových záhradných celkov v zástavbe obce,
- realizácia systémovej ochrany sídla proti znečisťovaniu ovzdušia z činnosti priemyselného areálu cementárne pásmy izolačnej a ochrannej zelene po severnom a západnom obvode areálu. Podobne v priestoroch medzi železničnou traťou a cestou II/501 a severne od cesty II/501.

Kultúrne pamiatky, charakter pôvodnej zástavby

V minulosti sídlo tvorila potočná radová dedina s domami stavanými na šírku, hospodárskymi budovami radenými za sebou vo dvore, stodolami s murovanými štítmi a sedlovými strechami. V zástavbe obce sa zachovali súbory pôvodných ľudových domov, ich ťažisko je v uličnej zástavbe na hlavnej Ulici pri potoku.

V obci sa nachádzajú nasledovné kultúrne pamiatky, evidované v Ústrednom zozname pamiatkového fondu SR:

- **renesančná zvonica** zo 17. storočia (č. 668), umiestnená v strede obce, pravdepodobne slúžila ako strážna veža na obchodných cestách. Je vystavaná z

kamenia s murovanou ihlanovou helmou. Pôvodne na nej boli slnečné hodiny a jeden zvon. V období tureckých nájazdov ju nadstavili a inštalovali druhý zvon. Zvonica dnes slúži ako umieračik a na privítanie nového roku

- **ľudový dom** z 19. storočia (č. 667), nachádzajúci sa v strede obce na pozemku s parc. č. 9120/2.

Ďalšie významné kultúrne objekty v obci sú:

- **rímskokatolícky kostol Nanebovzatia Panny Márie**, ktorý dal postaviť gróf Pálffy v rokoch 1858 – 1859. Je postavený v novorománskom slohu. Z kameňa starého kostola postavili ohradu okolo nového. Organ v roku 1860 zhotovil majster Karol Klöckner a od roku 1887 sa tu nachádza krížová cesta (14 obrazov). Na hlavnom oltári je obraz Nanebovzatia Panny Márie, hore po bokoch sochy patrónov starého kostola sv. Kozmu a Damiána, dolu sv. Agneša a sv. Alojz, patróni dievčat a mládencov. Tieto dve sochy z lipového dreva sú dielom rezbára Štefana Bohuša.
- **Kaplnka ľudskej Panny Márie** sa nachádza pri kostole a bola posvätená 29. mája 1949 biskupom M. Buzulkom. Obyvatelia obce ju postavili ako vďaku za ochranu počas II. sv. vojny.
- **synagóga** z 18. storočia sa nachádza v strede obce. Židia sa v Rohožníku spomínajú už v roku 1720. Z vyše desiatky židov (pred rokom 1939 sa časť židov z obce odsťahovala), v roku 1943 deportovaných do koncentračných táborov v Poľsku, prežil len doktor Arnošt Marmorstein, ktorý sa už nevrátil, ale rozhodol sa odísť do Izraela. V rokoch 2004 až 2005 bola synagóga v Rohožníku opravená s príspevom obce a Ústredného zväzu židovských náboženských obcí v SR a po rekonštrukcii bola na fasáde budovy odhalená pamätná tabuľa židovských obetí holokaustu.
- **kaplnka sv. Rozálie** v lokalite Olšákov mlyn. Patrí medzi najstaršie pamiatky v obci. Má vyše 300 rokov.
- **kaplnka Urban** v lokalite Vinohrady, dal ju postaviť a zasvätiť sv. Urbanovi, patrónovi vinohradníkov, zemepán v 17. storočí.
- **Zámoček** – bývalé stredoveké šľachtické sídlo nad obcou vo výške 426 m n. m., z ktorého ostali zachované len dve štvorcové veže.
- **malé sakrálné pamiatky a pamätné kríže** - nachádzajú sa v zástavbe obce a aj vo voľnej krajine .

1.7.5. PRÍRODNÉ ZDROJE

Vody

➤ Vodné toky a plochy

Vodné toky katastrálneho územia obce sú administratívne v správe Slovenského vodohospodárskeho podniku š.p., OZ Bratislava – Správa povodia Moravy, Malacky. Iba malá časť územia, v juhovýchodnom cípe k. ú. (Kamenný potok) je v správe OZ Piešťany.

Katastrálne územie obce Rohožník spadá do povodia Moravy a Dunaja s vodnými tokmi:

- Rudavka s menšími prítokmi,
- Vývrat, Rohožnícky potok, Vajar,
- ďalšie malé bezmenné toky.

V juhovýchodnom cípe k. ú. (pod hrebeňom Malých Karpát) pramení Kamenný potok, ktorý patrí už do povodia Váhu.

Potoky v k. ú. sú upravené pomiestne, a to lomovým kameňom, alebo betónovou dlažbou do cementového lôžka, niektoré boli upravené do kanálov v rámci komplexnej meliorácie regiónu. V rámci územnoplánovacej dokumentácie obce je navrhnutá systémová úprava toku Rohožníckeho potoka v celej dĺžke, ktorá preteká intravilánom obce s cieľom jeho zapojenia do urbánnej štruktúry zástavby a tvorby kvalitného prostredia.

Pôvodne rozsiahle mokradové slatinné a rašelinové plochy nívneho pieskového podložia v katastri sú čiastočne odvodnené a časť z nich bola veľkoplošnou poľnohospodárskou činnosťou v minulom období zlikvidovaná.

Časť územia hrebeňovej polohy Malých Karpát, v južnej časti k.ú. obce, s prameňmi viacerých potokov je evidovaná ako dôležité územie z hydroekologického hľadiska.

Po ťažbe rašeliny boli v severozápadnej časti k.ú. vytvorené Rohožnícke rybníky, ktoré sú tvorené siedmimi vodnými plochami – Kuzma, Kosek, starý chovný, Kúpalisko, malý chovný, Chmelík a Triangel. Využívané sú ako kaprové lovné rybníky a sčasti sa využívajú aj na kúpanie. Na potoku Vývrat je vybudovaná umelá vodná nádrž Vývrat (sčasti zasahuje do k.ú. Rohožník a sčasti do k.ú. Kuchyňa) s vodnou plochou 10 ha. Vodná nádrž je využívaná na závlahy (pozri nižšie) aj na chov rýb (revír č. 1390, kaprový, lovný). Ďalšia vodná plocha sa nachádza v lokalite Konopiská.

Obec má vypracované Všeobecne záväzné nariadenie č. 3/2005 o vodách. Účelom tohto nariadenia je upraviť postup na území obce Rohožník v súvislosti s úpravou, obmedzením alebo zákazom všeobecného používania povrchových vôd na drobných vodných tokoch a iných vodných útvaroch a takisto určenie inundačného územia pri drobných vodných tokoch.

➤ Vodné zdroje

Záhorský skupinový vodovod saturujú záchyty horských prameňov (pramene Vývrat na Rohožníckom potoku, Vajar a Holba, Grunty, Polčina, Trnava, Hajzochová na Sološníckom potoku) a realizovaných vrtov (HR1, HR2, HR3) v katastroch obcí Rohožník a Sološnica.

Hydromeliorácie

V katastrálnom území obce sú vybudované zariadenia rozsiahleho územného odvodnenia pozemkov a závlah. Odvodnenia poľnohospodárskej pôdy sú vybudované v západnej a severovýchodnej polohe časti k.ú. obce v nížinnej poľnohospodárskej krajine.

Vodná nádrž Vývrat je využívaná na zavlažovanie 300 ha poľnohospodárskej pôdy. Pri brehu nádrže, v k. ú Rohožník, je prevádzkový areál závlahovej čerpacej stanice č.5.

Odvodňovacie kanály a zavlažovacie zariadenia sú v správe Hydromeliorácií š.p.

Ochrana vôd

Vodný tok Rudavka patrí medzi vodohospodársky významné vodné toky. Katastrálne územie obce Rohožník nezasahuje do žiadnej Chránenej vodohospodárskej oblasti (CHVO).

Vodné toky a odvodňovacie kanály majú stanovené ochranné pásmo 5 m od brehovej čiary na každú stranu pre výkon správcu toku v zmysle zákona č. 138/2008 Z. z. o vodách. Do ochranných pásiem vodných tokov a vodných plôch nie je možné umiestňovať žiadnu technickú infraštruktúru, cestné komunikácie, pevné stavby, oplotenia, vysokú súvislú zeleň, ani ho poľnohospodársky využívať a je nutné zachovať prístup mechanizácie správcu vodného toku s pobrežným pozemkom z dôvodu údržby a kontroly.

Vodné zdroje v k. ú. obce majú vymedzené 1. pásmo hygienickej ochrany podľa určenia s oplotením a 2. pásmo hygienickej ochrany v ich širšom okolí. Pásma hygienickej ochrany 2. stupňa zaberajú rozsiahle územie v severovýchodnej časti k.ú. a v malokarpatskej časti k. ú. obce.

Ochrana pred povodňami

V gestorstve Slovenského vodohospodárskeho podniku, š. p., OZ Bratislava je nevyhnutné zabezpečiť v prevádzke vodných tokov a vodohospodárskych zariadení protipovodňovú ochranu na potenciálnych tokoch možného povodňového nebezpečia, s riešením vyplývajúcich opatrení pre bezpečnosť sídla a okolitej poľnohospodárskej a lesnej pôdy.

Pôdy

Podľa zákona č. 220/2004 Z. z. o ochrane a využívaní poľnohospodárskej pôdy sú všetky poľnohospodárske pôdy podľa príslušnosti do bonitovaných pôdno-ekologických jednotiek (BPEJ) zaradené do 9 skupín kvality pôdy. Najkvalitnejšie patria do 1. skupiny a najmenej kvalitné do 9. skupiny. Prvé 4 skupiny sú chránené podľa § 12 zákona o ochrane poľnohospodárskej pôdy a možno ich dočasne alebo trvale použiť na nepoľnohospodárske účely iba v nevyhnutných prípadoch, ak nie je možné alternatívne riešenie.

V rámci katastrálneho územia obce sa nachádzajú chránené poľnohospodárske pôdy 2. a 3. skupiny kvality. Prevažná časť poľnohospodárskych pôd v k. ú. Rohožník je zaradená do 5. - 8. skupiny kvality.

Silnou potenciálnou vodnou eróziou sú ohrozované menšie poľnohospodárske plochy v podhorí Malých Karpát (pás pozdĺž toku Vývrat a na svahoch pahorku Vinohrady).

Poľnohospodárske pôdy v nížinnej časti k. ú. sú zaradené medzi plochy so silnou (22 – 75 t/ha) až extrémnou (viac ako 75 t/ha) potenciálnou veternou eróziou. Nachádzajú sa tu zrnitostne ľahké pôdy – piesočnaté až hliniopiesočnaté. V územiach postihovaných veternou eróziou je potrebné zabezpečiť optimalizáciu využitia poľnohospodárskeho pôdneho fondu, opatreniami proti erózii – tvorbou siete plošných a líniových prvkov vegetácie v krajine.

Väčšina poľnohospodárskych pôd v k. ú. obce sú bez kompaktie. V podhorí Malých Karpát sú malé plochy poľnohospodárskych pôd postihované primárnou kompaktiou, západne od intravilánu sú menšie plochy poľnohospodárskych pôd (plochy chránených poľnohospodárskych pôd 2. a 3. skupiny kvality) postihované sekundárnou kompaktiou.

Lesy

Lesný pôdny fond v katastrálnom území obce Rohožník sa nachádza na výmere 1 356,21 ha, čo predstavuje 49% územia obce. Väčšina lesov na území obce sú súčasťou CHKO aj CHVÚ Malé Karpaty. Na toto územie v zmysle zákona č. 543/2002 Z.z. o ochrane prírody a krajiny platí 2. stupeň ochrany (viď subkapitola 7.3.1). Prevažujú listnaté lesné porasty, menšie zastúpenie majú aj ihličnato-listnaté lesné porasty, na styku s k. ú. sa nachádzajú ihličnaté (borovicové) lesy. Pestovateľská, ťažbová, obnovná a ostatná činnosť je vykonávaná podľa Lesného hospodárskeho plánu (LHP), ktorý sa vypracováva pre jednotlivé lesné hospodárske celky (LHC) na určité obdobie. V katastrálnom území prevažujú hospodárske lesy, na strmších svahoch (hrebeň Malých Karpát) sa vyskytujú ochranné lesy, v juhovýchodnom cípe katastra ide o lesy osobitného určenia, ktoré sú súčasťou zvernice Biela skala.

Lesy v správe štátu obhospodarujú Lesy SR š. p., odštepny závod Šaštín-Stráže. Lesné porasty v k.ú. obce sú súčasťou lesného hospodárskeho celku (LHC), ktorý priamo obhospodaruje Lesná správa Moravský Svätý Ján. Tá zmluvne, formou prenájmu obhospodaruje aj všetky lesy vo vlastníctve Pasienkovej a lesnej spoločnosti Rohožník. Časť lesov na severnej hranici k.ú. obce, v dotyku s Vojenským obvodom Záhorie obhospodarujú Vojenské lesy Malacky.

Ochrana lesného pôdneho fondu (LPF) vyplýva zo zákona č. 14/1994 Zb. o lesoch v znení neskorších noviel, vyhlášok a súvisiacich predpisov. Je potrebné nezasahovať do integrity LPF, hospodárskych spôsobov alebo kategorizácie lesa. Na LPF alebo vo vzdialenosti do 50 m od hranice lesného pozemku (ochranné pásmo) je vhodné neumiestňovať žiadne aktivity.

Nerastné suroviny

Katastrálne územie obce Rohožník je veľmi bohaté na ložiská nerastných surovín. V katastrálnom území obce sú vymedzené:

- Chránené ložiskové územia
- Ložiská nevýhradného nerastu
- Nebilancované ložiská a prognózne zdroje
- Prieskumné územie

1.7.6. STAV KVALITY ZLOŽIEK ŽIVOTNÉHO PROSTREDIA

Ovzdušie

Najväčším zdrojom znečistenia ovzdušia na území obce Rohožník a v širšom okolí sú prevádzkové zariadenia výrobného areálu cementárne spoločnosti CRH (Slovensko) a. s.

Problémom v dodržiavaní kvality životného prostredia môžu byť dopady prašných častíc a exhalátov a možné vplyvy exhalátov zo spaľovania škodlivých jedovatých látok. Z výsledkov monitorovania spadu prašných častíc a exhalátov (hlavne oxidov dusíka) z výroby cementu a spaľovania škodlivých látok však vyplynulo, že znehodnocovanie ovzdušia neprekračuje limity stanovené normami podľa vyhlášky MŽP SR č.705/2002 Z. z. o kvalite ovzdušia. V obci sa na Dome kultúry nachádza emisný informačný panel cementárne Rohožník. Spoločnosť CRH

(Slovensko) a. s. mesačne dodáva OcÚ Rohožník denné hodnoty emisií CO_r, NO_x, SO_{2r}, TZL_r, TOC_r, HCl_r spolu s ich limitmi.

Ďalšími strednými zdrojmi exhalátov na území obce je tranzitná automobilová doprava na cestných komunikáciách prechádzajúcich obcou.

Lokálnymi zdrojmi je vykurovanie rodinných domov tuhým palivom. Úroveň dodržiavania emisných limitov závisí od typu, ale aj veku plynových horákov. Kotelne spaľujúce zemný plyn znečisťujú ovzdušie hlavne plynými exhalátmi (CO₂, NO_x a v menšom rozsahu aj SO₂). Novšie plynové kotelne, ktoré majú novšie typy horákov emisné limity dodržia. Ďalším lokálnym zdrojom môžu byť tiež väčšie chovy ošípaných a hydiny. Chov prasidiel v poľnohospodárskom dvore patriacom spoločnosti Agropartner s.r.o., Plavecké Podhradie pri juhozápadnom okraji intravilánu obce bol zrušený.

Obecné zastupiteľstvo vydalo Všeobecne záväzné nariadenie (VZN) č. 3/2007 o poplatkoch za znečisťovanie ovzdušia prevádzkovateľmi malých zdrojov znečistenia na území obce Rohožník s účinnosťou dňa 1.1.2008, ktoré obecné zastupiteľstvo jednohlasne schválilo uznesením č. 90/2007.

Napriek priaznivým výsledkom vyplývajúcim z monitorovania je potrebné, vzhľadom na trvalú možnosť poškodenia životného prostredia spádom prašných častíc a exhalátov, trvale monitorovať a výsledky predkladať vedeniu obce. Stanovený je organizačný regulatív, aby spoločnosť CRH (Slovensko) a. s. uplatňovala realizáciu ďalších technologických opatrení na minimalizovanie polietavého prachu z cementárne.

Návrhom systémovej výsadby ochrannej a izolačnej zelene je predpoklad zlepšiť podmienky na ochranu sídla pred znečisťovaním ovzdušia zo spádov polietavého prachu z komínov a prevádzok cementárne.

Návrhom dopravných opatrení je možné riešiť obmedzenie dopadov exhalátov z automobilovej dopravy na životné prostredie, hlavne v kontaktovej zóne trasy ciest II/501 a III/50310 s bývaním a v centrálnej časti obce.

Potrebná je tiež komplexná plynifikácia obce. Vhodné by bolo uplatnenie progresívneho technologického programu využitia solárnej energie na lokálne kolektory pre vykurovanie objektov bývania, občianskej vybavenosti a výroby. Nové stavby riešiť progresívnou projektovou prípravou nízkoenergetických a inteligentných objektov.

Obec má vypracovanú *Koncepciu rozvoja obce Rohožník v oblasti tepelnej energetiky*, ktorá obsahuje hodnotenie využiteľnosti obnoviteľných zdrojov energie (biomasa, slnečná energia, geotermálna energia, využitie tepelných čerpadiel, využitie druhotných energetických zdrojov).

Navrhnutý je tiež záväzný regulatív pre prijatie nariadenia obce k primeranému chovu domácej hydiny a hospodárskych zvierat tak, aby vo vidieckom sídle nepôsoobil negatívne zaťaženie životného prostredia, funkcie bývania a rekreácie v obci a na susedské vzťahy.

Z hľadiska optimálneho vývoja štruktúry sídla by bolo vhodné urbanisticky riešiť a prevádzkovo nepripustiť nové prevádzky remeselnej malovýroby a služby, ktoré by znečisťovali ovzdušie v rámci ucelenej zóny bývania.

Podzemné a povrchové vody

Obec má zabezpečené odvedenie a spôsob likvidácie splaškových odpadových vôd do obecnej ČOV pre viac ako 70% domácností obce.

Priemyselný areál cementárne má riešenú likvidáciu odpadových vôd tak, že z regenerácie filtrov je vypúšťaná do akumulačnej nádrže a potom postupne do dažďovej kanalizácie a ČOV dažďových vôd. Vyčistené vody sú vypúšťané do melioračného kanála Štrkovec a následne do potoka Vajar.

Bez riešenia odvedenia splaškových vôd sú dosiaľ samostatné urbanizované lokality Vývrat a Olšákov mlyn.

Ďalším evidovaným zdrojom znečisťovania vôd sú bežné dažďové erózie a splavované chemické pesticídy používané v poľnohospodárskej výrobe.

Potrebné je komplexné zásobovanie pitnou vodou obce a rozvojových lokalít z obecného vodovodu. Odkanalizovanie všetkých objektov a prevádzkových areálov zástavby obce a jej bezprostredného zázemia do spoločnej ČOV obce. Vývojovo je potrebné zabezpečiť technologickú prestavbu ČOV a riešiť optimálny spôsob odkanalizovania a čistenia odpadových vôd samostatných urbanizovaných lokalít Vývrat a Olšákov mlyn.

Zvýšená pozornosť by sa mala venovať:

- skvalitneniu prostredia vodných tokov a vodných plôch v k. ú. obce s opatreniami na zabezpečenie ich prietochnosti a čistoty,
- obnove pôvodných mokradových vodných plôch,
- obnove a rozvoju hydromelioračného systému poľnohospodárskej pôdy,
- skvalitneniu režimu podzemných vôd, zavodeniu a revitalizáciu mikrotokov, vodných tokov a pôvodných kanálov.

Tieto činnosti však nie sú v kompetencii obce.

Hluk

Evidovanými zdrojmi hluku v obci a jej katastrálnom území sú tranzitná automobilová doprava na cestách (hlavne ťažká nákladná doprava) a prevádzka cementárne (práce v kameňolome Vajarská, činnosť dopravníkových pásov medzi kameňolomom a areálom cementárne). Zdrojmi hluku pre obec sú tiež vojenské cvičenia vo Vojenskom obvode Záhorie (odstrely, prelety lietadiel).

Zaťaženie obytných súborov hlukom z tranzitnej automobilovej dopravy by sa výrazne obmedzilo realizovaním navrhovaných obchvatov ciest II/501 a III/503010 mimo zástavbu obce podľa platnej územnoplánovacej dokumentácie. Ďalším riešením sú priestorové úpravy koridorov hlavných ulíc obce, regulácie vedúce k upokojeniu automobilovej dopravy v obytných zónach a protihlukové zariadenia pre obmedzenie dopadov hluku na životné prostredie obce (hlavne v kontakte dopravných trás s bytovou zástavbou). Vhodné je neumiestňovať prevádzky miestnej priemyselnej a remeselnej výroby, malovýroby a služieb, ktoré by hlukom znehodnocovali životné prostredie, do obytných zón sídla, ale do navrhovaných samostatných areálov podľa platnej územnoplánovacej dokumentácie.

2. ANALÝZA VONKAJŠIEHO PROSTREDIA

Obec Rohožník je súčasťou okresu Malacky, ktorý je tvorený spolu 26 sídlami, z toho 2 majú štatút mesta (okrem Malaciek i Stupava) a 1 je vojenským obvodom (Záhorie). Okres Malacky je okres v Bratislavskom kraji a má rozlohu 949,46 km². Žije tu 70 043 obyvateľov a priemerná hustota zaľudnenia je 74 obyvateľov na km² (údaje k 31. 12. 2014). V mestách žije 40% a na vidieku 60% obyvateľov okresu. Na porovnanie, v mestách SR žije spolu 56% percent populácie krajiny, preto Rohožník a jeho okolie (okres Malacky) možno odôvodnene zaradiť k vidieckemu typu regiónov SR. Správne sídlo okresu je mesto Malacky.

Západnú hranicu okresu tvorí rieka Morava, ktorá zároveň vytvára prirodzenú štátnu hranicu s Rakúskom. Na severe hraničí okres Malacky s okresom Senica, na juhovýchode susedí s okresom Pezinok a prirodzenou hranicou je pohorie Malých Karpát. Južná časť okresu je ohraničená územím hlavného mesta SR Bratislavou. Väčšiu časť územia okresu zaberá Záhorská nížina, ktorá je súčasťou Viedenskej tektonickej depresie Viedenskej kotliny. Na základe geologického vývoja je možné rozdeliť Záhorskú nížinu na Borskú nížinu a Chvojnícku pahorkatinu, pričom okres Malacky sa rozprestiera na Borskej nížine. Borská nížina vznikla medzi Alpami a Karpatmi poklesom zemskej kôry v neogéne a kvartéry. Jej výplň tvoria neogénne sedimenty, ktoré vystupujú na povrch len ostrovkovite. Najväčšiu časť povrchu pokrývajú viate piesky. Východne od Záhorskej nížiny leží pohorie Malých Karpát, ktoré je tvorené kryštalicými horninami (kryštalicými bridlicami prikrýťmi druhohornými vápencami a kremencami). Na záhorskej strane Malých Karpát sa nachádza Borinský a Plavecký Kras s jaskyňami, vyvieracami a kaňonovitými údoliami (Zbojnícka jaskyňa, Prepadlé, Deravá skala).

2.1. SÍDELNÁ ŠTRUKTÚRA

Okolie obce Rohožník v rámci okresu Malacky tvorí okrem už spomínaných dvoch miest a vojenského obvodu i 23 vidieckych obcí. Hoci pre Slovensko je typická rozdrobenosť sídelnej štruktúry s vysokým počtom malých obcí (67% obcí SR má menej než 1 000 obyvateľov), v zázemí Malaciek sa toto neprejavuje až tak výrazne (menej než 1 000 obyvateľov má len 30,8 % obcí okresu Malacky). Kým priemerná veľkosť vidieckej obce na Slovensku je približne 860 obyvateľov, v okrese Malacky je to vyše 1 600 obyvateľov. Sídelnú štruktúru okresu Malacky možno výhľadovo hodnotiť ako stabilnejšiu, s prevahou obcí vo veľkostných kategóriách 1 000 až 4 999 obyvateľov (60 % obcí okresu), ktoré obýva väčšina obyvateľstva okresu (51,5 %). Hlavným centrom osídlenia sú Malacky, kde žije 27,4 % obyvateľov okresu.

Mapa 2: Sídlná štruktúra okresu Malacky

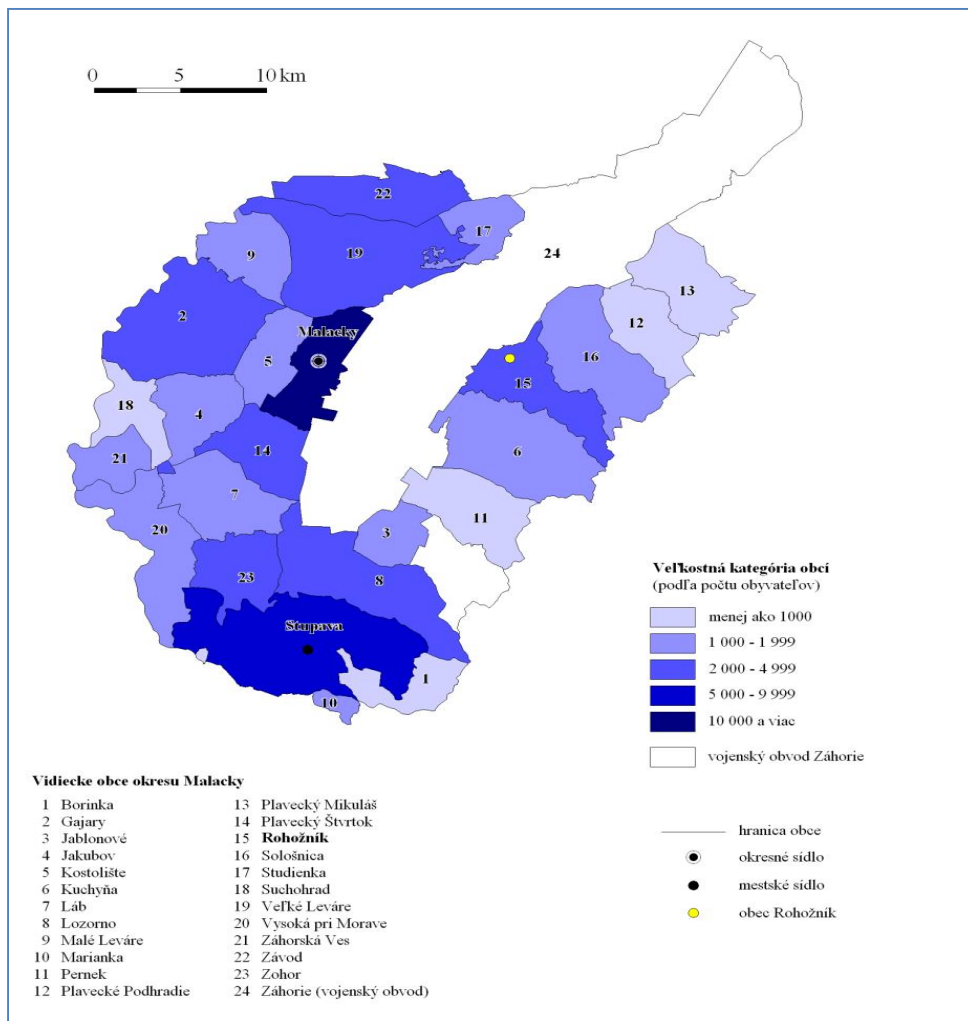

Poznámka: Údaje k 31.12.2014

Zdroj: Štatistický úrad SR, 2015

2.2. ODCHÁDZKA A DOCHÁDZKA ZA PRÁCOU A DO ŠKÔL

Vidiecke obce zväčša vzhľadom na svoju veľkosť a početnosť svojej populácie nemôžu plniť všetky obslužné funkcie v takej miere, ako mestá. Na strane druhej sú mestá, ktoré ako prirodzené centrá pre svoje zázemie plnia viacero funkcií, úžitok z ktorých plyní i pre obyvateľov vidieckych obcí daného spádového územia.

Čiastočne to platí i v prípade vzťahu obce Rohožník a mesta Malacky, ktoré predstavuje takéto prirodzené centrum, či už z hľadiska lokalizácie súkromných podnikov a služieb, alebo inštitúcií verejného sektora (školské a zdravotnícke zariadenia, úrady). Avšak, keďže obec Rohožník patrí medzi populačne významné vidiecke obce s lokalizáciou významného priemyselného podniku, v obci sa nachádzajú i viaceré služby (obchody, expozitúry poisťovní a bánk, zdravotnícke zariadenia, predškolské a školské zariadenia, kultúrne zariadenia) typické skôr pre mestá.

Dôsledkom nerovnomerného, avšak prirodzeného sústredenia (najmä) pracovných príležitostí v mestách je denná migrácia obyvateľov medzi mestami (Malacky, Bratislava) a ich zázemím tvoreným vidieckymi obcami (medzi nimi i Rohožník).

Odchádzka za prácou

Na základe SOBD 2011 odchádzalo z obce Rohožník do zamestnania 899 osôb. Hlavný tok odchádzky za prácou smeruje do okolia obce ako smer okresné sídlo Malacky s takmer 23,03 % odchádzajúcich a Lozorno s takmer 15,57 % osôb. Počet odchádzajúcich v rámci okresu vytvorili nové pracovné príležitosti v regióne Záhoria, najmä v rámci rozvíjajúceho sa Priemyselného a technologického parku Záhorie (Eurovalley), ktorý sa rozkladá na území obcí Malacky, Plavecký Štvrtok, Veľké Leváre a Lozorno. Do hlavného mesta za prácou odchádza až 367 osôb.

Tab. 34: Odchádzka do zamestnania z obce Rohožník

smer odchádzky do zamestnania z obce Rohožník		odchádzajúci z obce do zamestnania	
		počet	%
Spolu odchádzajúci v rámci okresu		487	54,17%
Z toho:	Kuchyňa	32	3,56%
	Lozorno	140	15,57%
	Malacky	207	23,03%
	Plavecké Podhradie	10	1,11%
	Sološnica	28	3,11%
	Stupava	39	4,34%
	Ostatné obce v okrese Malacky	31	3,45%
Spolu odchádzajúci do iných okresov		388	43,16%
Z toho:	Bratislava	367	40,82%
	Ostatné obce mimo okres Malacky	21	2,34%
Spolu odchádzajúci do zahraničia		24	2,67%
Spolu odchádzajúcich za obec Rohožník		899	100,00%

Poznámka: SOBD 2011

Zdroj: Štatistický úrad SR, 2015

Ak sledujeme odchádzku do zamestnania z Rohožníka podľa odvetví, dominujú odchádzajúci za prácou v priemysle (287 pracovníkov), a to najmä do Malaciek, Lozorna a Bratislavy. Menej významná je odchádzka za prácou v oblasti poľnohospodárstva a stavebníctva (49 pracovníkov). Celkovo možno zhodnotiť, že odchádzajúci za prácou merajú cestu do miest, a to buď do miest okresu alebo do hlavného mesta, ktoré poskytuje najviac pracovných príležitostí, pričom obec Rohožník má s Bratislavou pomerne dobré cestné dopravné spojenie, s možnosťou využitia diaľnice.

Dochádzka do práce

Na základe SOBD 2011 dochádzalo do obce Rohožník až 384 pracovníkov, a to najmä z obcí okresu Malacky (spolu 204 pracovníkov), čo je pochopiteľné, keďže na území obce pôsobí významný zamestnávateľ – podnik CRH (Slovensko) a.s., ktorý zamestnáva približne 650 zamestnancov (rok 2014).

Tab. 35: Dochádzka do zamestnania do obce Rohožník

pôvod dochádzky do zamestnania do obce Rohožník		dochádzajúci do obce do zamestnania	
		počet	%
Spolu dochádzajúci v rámci okresu		204	53,13%
Z toho:	Kuchyňa	22	20,95%
	Malacky	45	11,72%
	Plavecké Podhradie	17	4,43%
	Plavecký Mikuláš	24	6,25%
	Sološnica	58	15,10%
	ostatné obce v okrese	38	9,90%
Spolu dochádzajúci z iných okresov		180	46,88%
Z toho:	Bratislava hl.m. SR	17	4,43%
	Cerová	13	3,39%
	Plavecký Peter	28	7,29%
	Prievaly	17	4,43%
	ostatné obce mimo okres	105	27,34%
Spolu dochádzajúci do obce Rohožník		384	100,00%

Poznámka: SOBD 2011

Zdroj: Štatistický úrad SR, 2015

Odchádzka do škôl

Podľa SOBD 2011 z obce Rohožník odchádzalo do škôl spolu 205 žiakov a študentov. Najviac medzi nimi bolo študentov stredných škôl (118). Žiakov, ktorí odchádzali do základných škôl bolo 29 a odchádzajúcich študentov vysokých škôl bolo 58. Vzhľadom na to, že v okrese Malacky sa nenachádza žiadna vysoká škola, a čo sa týka stredného školstva, v skladbe škôl okresu sú len dve gymnáziá (štátne a cirkevné) v Malackách, tak pochopiteľne medzi hlavnými smermi odchádzky do škôl dominujú školy v Bratislave (122 žiakov, stredoškôlakov študentov a vysokoškôlakov) a školy v Malackách (43 žiakov, stredoškôlakov študentov a vysokoškôlakov).

Tab. 36: Odchádzka do škôl z obce Rohožník

smer odchádzky do škôl z obce Rohožník		odchádzajúci z obce do škôl			
		žiaci ZŠ	študenti	študenti	spolu
Spolu odchádzajúci v rámci okresu		24	18	4	46
Z toho:	Kuchyňa	0	0	0	0
	Lozorno	0	0	0	0
	Malacky	21	18	4	43
	Plavecké Podhradie	0	0	0	0
	Sološnica	1	0	0	1
	Stupava	1	0	0	1
	Ostatné obce v okrese Malacky	1	0	0	1
Spolu odchádzajúci do iných okresov		5	100	52	157
Z toho:	Bratislava hl.m. SR	2	79	41	122
	Trnava	3	0	5	8
	ostatné obce mimo okres	0	21	6	27
Spolu odchádzajúci do zahraničia		0	0	2	0
Spolu odchádzajúcich za obec Rohožník		29	118	58	205

Poznámka: SOBD 2011

Zdroj: Štatistický úrad SR, 2015

2.3. MIKROREGIÓNY A MEDZIOBECNÁ SPOLUPRÁCA

Na území malackého okresu v súčasnosti existujú tri mikroregionálne združenia – Borina, Malacko a Záhorie. Obec Rohožník však nie je súčasťou žiadneho z nich.

Spoločné obecné úrady

Väčšina obcí okresu Malacky je v súčasnosti zaradená do spoločných obecných úradov (SOU), výnimkou nie je ani obec Rohožník, ktorá je dokonca jedným z troch sídiel SOU zriadených na území okresu Malacky. Avšak jedinou kompetenciou, ktorú obce spravujú spoločne prostredníctvom SOU je stavebné konanie.

Tab. 37: Spoločné obecné úrady (SOU) na území okresu Malacky

centrum SOU	kompetencia	počet obcí (vrátane centra)	počet obyvateľov
Malacky	stavebné konanie	4	23 162
Závod	stavebné konanie	2	3 821
Rohožník	stavebné konanie	10	14 271
Spolu		16	41 254

Zdroj: Ministerstvo vnútra SR

Členstvo obce v združeniach obcí

Združenie miest a obcí Slovenska (ZMOS) je mimovládna záujmová organizácia samosprávy angažujúca sa v riešení problémov miest a obcí (združuje 96% miest a obcí v SR). Obec Rohožník je jednou z členských obcí ZMOS.

Združenie miest a obcí Záhorie (ZMO Záhorie) je dobrovoľným, záujmovým nezávislým združením so sídlom v Skalici. ZMO Záhorie bolo založené na konferencii miest a obcí Záhoria v Malackách 24. mája 1990 ako jedno z regionálnych združení ZMOS. V rámci ZMO Záhorie spolupracuje 75 členských obcí a miest. Administratívne je územie Záhoria rozdelené do dvoch obvodov – Malacky a Senica. Obvod Malacky tvorí 21 vidieckych obcí, vrátane obce Rohožník, a 1 mesta.

Združenie výstavby kanalizácie v regióne Malacky so sídlom v Malackách vzniklo v roku 2000 v snahe chrániť záujmy zakladateľov v oblasti zlepšovania a skvalitňovania životného prostredia združených miest a obcí dobudovaním ČOV a odkanalizovaním miest a obcí a za tým účelom spojenia finančných prostriedkov a získania ďalších finančných prostriedkov z fondov EÚ. Obec Rohožník je jedným zo zakladateľov združenia.

OZ Podhoran so sídlom v Plaveckom Petre vzniklo v roku 2007 za účelom presadzovania spoločných záujmov členov s cieľom rozvoja obcí, regiónu a cestovného ruchu prostredníctvom spoločnej realizácie súvisiacich projektov v rámci miestnej akčnej skupiny (MAS) a využívania finančných prostriedkov z Programu rozvoja vidieka. Obec Rohožník je jedným z členov združenia.

Cezhraničná spolupráca

Obec Rohožník, hoci sa nachádza v rámci prihraničného typu regiónu, najmä vzhľadom na svoju polohu v blízkosti hraníc s Rakúskom a tiež Českom (pásma do 50 km), dosiaľ sa zatiaľ len hľadajú efektívne možnosti v rámci cezhraničnej spolupráce.

Partnerské obce

Obec Rohožník má v súčasnosti nadviazané a udržiavané vzťahy s partnerskými obcami v zahraničí - Kašava (Česká republika) a Rogoznik (Poľsko).

2.4. STEEP ANALÝZA (ANALÝZA VONKAJŠIEHO PROSTREDIA)

STEEP analýza pomôže získať obraz o sociálnom, technologickom, ekonomickom, ekologickom, politickom a hodnotovom prostredí, ktoré vplývajú na rozvoj obce.

Tab. 34: STEEP analýza

Sociálne	Technologické	Ekonomické	Ekologické	Politické	Hodnoty
Rast počtu obyvateľstva, starnutie, rastúci záujem o sociálne služby	Úroveň technológie poskytovateľa	Nové trhy a nové príležitosti v oblasti priemyslu a služieb (napr. cestovný ruch)	Relatívne dobrý stav životného prostredia	Politika Vlády SR v hospodárskej, sociálnej a environmentálnej oblasti	Zmena postojov k lokálnemu rozvoju
Zmeny postojov a správania – aktívny tretí sektor	Dostupná technológia a využívaná technológia	-	Možnosti obnovy a tvorby životného prostredia	Štandardy na politickej scéne	Organizačná kultúra
Zmeny správania klientov	Technológia využívaná obyvateľmi, podnikateľmi	Možné finančné zdroje	Politika ŽP	Legislatíva	Tímová spolupráca
Móda	Kontakt s obyvateľmi prostredníctvom technológie	Vplyv daňovej politiky	Podpora tvorby a ochrany ŽP	Zmena vlády ako výsledok volieb	Osobné hodnoty

3. ZHODNOTENIE SÚČASNÉHO STAVU ÚZEMIA

3.1. SWOT ANALÝZA

SWOT analýza sa používa pri analýze a hodnotení súčasnej situácie v regióne identifikáciou kritických oblastí a tvorbou rozhodnutí. Tvorí východisko pre formuláciu smeru budúceho rozvoja, strategických priorít, cieľov a rozvojových aktivít. Predstavuje jednoduchú, výstižnú, vyčerpávajúcu a objektívnu charakteristiku, umožňuje vzájomné porovnanie vnútorných *silných* a *slabých stránok* regiónu, *príležitostí* a *ohrození*, ktoré ovplyvňujú ďalší rozvoj regiónu z vonkajšieho prostredia.

Analýza rozvojového potenciálu obce Rohožník formou SWOT analýzy je spracovaná na základe auditu rozvojových zdrojov obce. Analýza sa dotýka 3 oblastí: 1 sociálna, 2 environmentálna a 3 hospodárska.

3.1.1. HOSPODÁRSKA OBLASŤ

Tab. 37: SWOT analýza hospodárskej oblasti

Silné stránky	Slabé stránky
<ul style="list-style-type: none"> nízka miera nezamestnanosti v obci sídli spoločnosť CRH Slovensko a.s., ktorej výrobná prevádzka má ďalšiu perspektívu rozvoja a zamestnávania (miestnych) ľudí Zariadenie sociálnych služieb Rohožník zamestnáva cca 30 obyvateľov obce novootvorený supermarket Tesco tiež poskytuje nové príležitosti na zamestnanie (miestnych) ľudí priaznivá poloha voči mestu Malacký a Bratislava vysoký potenciál pre vybrané druhy turistiky (vidiecka turistika, horská turistika, cykloturistika) potenciál pre rekreáciu a CR relatívne vysoká miera podnikateľskej aktivity prebytkovo hospodáriaca samospráva obce od roku 2007 	<ul style="list-style-type: none"> nevyhovujúci technický stav viacerých kultúrnych pamiatok v obci absencia cyklochodníkov a cyklotrás nedostatočné vyvinuté služby v oblasti podpory cestovného ruchu poskytované obcou obec, ktorá je zaradená medzi tzv. póly rastu, nachádza sa však v najrozvinutejšom Bratislavskom kraji a má obmedzené možnosti spolufinancovania svojich aktivít a projektov z fondov EÚ
Príležitosti	Ohrozenia
<ul style="list-style-type: none"> podpora rozvoja turistického ruchu zvýšenie spoločenského záujmu o agroturistiku rast popularity cyklo dopravy a cykloturistiky obnovenie a rozvíjanie tradičných remesiel - tvorba nových pracovných miest vybudovanie obchvatu okolo obce rekonštrukcia a budovanie chodníkov a miestnej infraštruktúry rekonštrukcia kultúrnych pamiatok v obci 	<ul style="list-style-type: none"> negatívna zmena legislatívy v oblasti podielových daní prípadný nedostatok vnútorných zdrojov obce na súčasné financovanie viacerých kapitálových výdavkov a s tým súvisiaca hrozba zvýšenie úverového zaťaženia obce

3.1.2. SOCIÁLNA OBLASŤ

Tab. 35: SWOT analýza sociálnej oblasti

Silné stránky	Slabé stránky
<ul style="list-style-type: none"> • rast počtu obyvateľov obce • nízka miera nezamestnanosti • zabezpečenie základnej zdravotnej starostlivosti vrátane lekárne • prítomnosť materskej a základnej školy • vybavenosť obce základnými obchodmi a službami • sídlo policajnej jednotky • existencia verejného vodovodu, plynovodu a kanalizácie • dobrá spolupráca obecného zastupiteľstva s aktérmi lokálneho života • vysoká angažovanosť obce o spoluprácu s ďalšími obcami v riešení spoločných problémov • podpora športových a iných záujmových klubov a združení (poskytovanie pravidelných dotácií) 	<ul style="list-style-type: none"> • nedostatočná kapacita cintorína • vandalizmus • absencia športovej haly • nedostatočná kapacita ZŠ • početná ľudnatosť rómskych obydľí, najmä segregovaného spôsobu osídlenia • starnutie populácie obce • v blízkom okolí obce (okres Malacky) nie je okrem gymnázií žiadny iný typ stredných škôl (sú situované len v Bratislave)
Príležitosti	Ohrozenia
<ul style="list-style-type: none"> • potenciál nových zdrojov zamestnanosti v sektore služieb cestovného ruchu • zvýšenie bezpečnosti v obci • rozšírenie kapacity cintorína, resp. zriadenie nového cintorína • viaczdrojové financovanie kultúry, záujmovej činnosti a športu • aktívnejšia účasť obce v projektoch cezhraničnej spolupráce 	<ul style="list-style-type: none"> • výraznejšie starnutie populácie • rast marginalizácie, vytlačanie čoraz väčšieho počtu rizikových skupín účastníkov z trhu práce a prehĺbenie sociálnej exklúzie • obmedzené finančné možnosti na realizáciu projektov zvyšovania občianskej vybavenosti

3.1.3. ENVIROMENTÁLNA OBLASŤ

Tab. 36: SWOT analýza environmentálnej oblasti

Silné stránky	Slabé stránky
<ul style="list-style-type: none"> vybudovaný verejný vodovod a verejná kanalizácia s ČOV atraktívne prírodné prostredie: hrebeňová poloha Malých Karpát (PR Vysoká, Taricové skaly); mokraďové lokality s vodnými plochami (Rohožnícke rybníky, Konopiská, Vývrat) vhodné klimatické a prírodné podmienky na rozvoj CR efektívny systém separovaného zberu odpadu v obci zvyšovanie povedomia obyvateľov obce o potrebe separovania odpadov a o spôsobe nakladania s odpadmi 	<ul style="list-style-type: none"> negatívny vplyv automobilovej doprava na prieťahoch ciest II/50 a III/503010 v intraviláne obce (exhaláty, hluk, vibrácie, bezpečnosť chodcov a cyklistov) nevhodný technický stav cesty II/501, aj vzhľadom na vedenie existujúcej cyklo dopravy obec nemá vybudovanú kompostáreň absencia zberného dvoru zastarané energeticky náročné pouličné osvetlenie nedostatok parkových a oddychových zón v obci nevyhovujúci architektonický charakter centra obce nedostatočný systém chodníkov
Príležitosti	Ohrozenia
<ul style="list-style-type: none"> riešenie obchvatu ciest II/501 a III/50310 tak aby bol vylúčený tranzit hlavne nákladnej automobilovej dopravy z centrálnej časti a obytnej zástavby riešenie plôch statickej dopravy, peších priestorov a chodníkov s verejným osvetlením, drobnou architektúrou a verejnou zeleňou nové šírkové vedenie vozoviek ciest II/501 a III/503010, spolu s vedením cyklotrasy formou samostatného chodníka v kontaktnej trase s cestou využívanie alternatívnych zdrojov energie dokončenie kanalizácie a zvýšenie kapacity čistiarny odpadových vôd zhodnocovanie komunálneho odpadu revitalizácia verejnej zelene v obci zvýšenie ekologickej stability územia – uplatnenie princípov trvalo udržateľného rozvoja v ďalšom rozvoji územia 	<ul style="list-style-type: none"> nadmerné zaťaženie životného prostredia v intraviláne obce (hluk, vibrácie, emisie, prašnosť, dopravná nehodovosť) automobilovou , najmä ťažkou nákladnou dopravu na cestách II/501 a III/503010 v prípade nerealizovaných plánovaných obchvatov zaťaženie kvality ovzdušia emisiami z cementárne v prípade nerealizácie technologických opatrení na minimalizovanie emisií ohrozenie kvality podzemných vôd nedostatočne utesnenými žumpami v obci

ČASŤ B - STRATEGICKÁ ČASŤ

Strategická časť obsahuje stratégiu rozvoja obce pri zohľadnení jeho vnútorných špecifík a určí hlavné ciele a priority rozvoja obce pri rešpektovaní princípov regionálnej politiky v záujme dosiahnutia vyváženého udržateľného rozvoja územia. Strategická časť PHSR obce Rohožník nadväzuje na analytickú časť, keďže vychádza zo SWOT analýzy a v nej identifikovaných oblastí, na ktoré je potrebné zacieliť strategické plánovanie a rozvoj. Stratégia rozvoja obce sa vzťahuje k časovému intervalu rokov 2015-2020, ktoré kopíruje programové obdobie s výhľadom do roku 2025.

1. STRATEGICKÝ RÁMEC ROZVOJA OBCE

Strategický rámec obce Rohožník bol vytváraný v spolupráci so socioekonomickými partnermi obce prostredníctvom metódy „zdola- nahor“. Na základe SWOT analýzy, ktorá uzatvára analytickú časť PHSR a poskytuje súhrnný prehľad silných a slabých stránok obce, ako aj externých príležitostí a ohrození, bola pripravená tzv. TOWS matica. Účelom TOWS matice je priradenie silných a slabých stránok vychádzajúcich z vnútorného prostredia mesta k príležitostiam a ohrozeniam. Touto metódou je možné hľadať opatrenia na maximalizáciu úžitku zo silných stránok, resp. prekonanie štrukturálnych nedostatkov mesta pomocou externých príležitostí, ale aj opatrenia na predchádzanie negatívnych efektov, ktoré by mohli spomaliť rozvoj územia.

Po definovaní opatrení, vychádzajúcich z potrieb a charakteristík obce boli následne riadiacim tímom definované strategické ciele v hospodárskej, sociálnej a environmentálnej oblasti, ktoré boli zastrešené dlhodobou víziou obce Rohožník.

Strategická časť obsahuje:

- A. Víziu územia
- B. Definovanie strategického cieľa
- C. Stanovenie priorít a špecifických cieľov

1.1. VÍZIA ÚZEMIA

Vízia vyjadruje predstavu a zámer obyvateľov žijúcich v obci Rohožník o tom kam sa chce obec posunúť a ako sa má meniť v dlhodobom horizonte. Je dôležité, aby sa vízia naformulovala spoločne, aby sa s ňou každý stotožnil. Takto sa vízia stáva prostriedkom na začatie spoločnej tvorby rozhodnutí a komunikačného procesu v rámci partnerstva.

Vízia obce Rohožník

„Obec Rohožník bude moderným miestom s priaznivým podnikateľským prostredím, vysokokvalitným životným prostredím pre bezpečný a pokojný život obyvateľov s kvalitnou infraštruktúrou, bohatým kultúrno – spoločenským životom, aktívnym zapájaním sa občanov a ich zástupcov do diania v obci a vhodným prostredím pre rozvoj cestovného ruchu.“

1.2. DEFINOVANIE STRATEGICKÉHO CIEĽA

Strategický cieľ je vyjadrením zmeny, ktorá sa v dlhodobom časovom horizonte udeje v území, ak sa zrealizuje plánovaná intervencia (opatrenia, aktivity a finančný plán) v rozvojových – strategických prioritách. Naformulovaná zmena musí reflektovať situáciu v území – audit zdrojov, analýzy a vybrané rozvojové priority a musí byť realistická (dosiahnuteľná v danom čase, s danými finančnými prostriedkami, v danom prostredí a s danými kapacitami).

Strategický cieľ obce Rohožník je určený v súlade so stratégiou rozvoja Bratislavského samosprávneho kraja v Národnej stratégii regionálneho rozvoja Slovenskej republiky.

Strategický cieľ obce Rohožník

Vytvoriť vhodné podmienky pre zvýšenie konkurencieschopnosti a ekonomickej výkonnosti obce, kvality života obyvateľov, efektívne využívanie miestnych zdrojov a rozvojom vidieckeho cestovného ruchu.

1.3. STANOVENIE PRIOTÍT A ŠPECIFICKÝCH CIEĽOV

Cieľom strategickej časti je návrh takých prioritných oblastí a opatrení, ktoré budú viesť k dosiahnutiu strategického cieľa a následnému naplneniu vízie obce pri rešpektovaní princípov regionálnej politiky, prioritných oblastí a opatrení, ktoré sú priamo v kompetencii obce a tiež oblastí, ktoré nie sú priamo v jej kompetencii, ale dokáže ich v rámci svojich schopností a možností ovplyvniť, najmä s využitím princípu partnerstva). K tomu bude potrebné aktivovať všetky využiteľné vnútorné zdroje a využívať všetky dostupné externé zdroje aj v rámci realizácie súčasnej i budúcej regionálnej politiky EÚ.

Strategické priority sú vlastne rozvojovými prioritami, ktoré vzišli z problémovej analýzy. Tieto musia byť takými oblasťami, ktoré ak sa do nich koncentruje investičné úsilie posunú obec maximálne efektívne, účinne a trvalo udržateľne k dosiahnutiu strategického cieľa.

Špecifické ciele sú zámery, ktoré je potrebné dosiahnuť v rámci jednotlivých rozvojových priorít tak, aby intervencia viedla k dosiahnutiu strategického cieľa.

Strategická časť je rozdelená do troch prioritných oblastí:

1. **Hospodárska oblasť,**
2. **Sociálna oblasť,**
3. **Environmentálna oblasť.**

1.3.1. PRIORITNÁ OBLASŤ - HOSPODÁRSTVO

V rámci prioritnej oblasti – Hospodárstvo, sa v obci Rohožník predpokladá dosiahnutie konkurencieschopného hospodárstva, zvýšenie ekonomickej činnosti obce s vysokou pridanou hodnotou a využitie miestnych zdrojov. Globálny cieľ v oblasti Hospodárstvo, bude dosiahnutý prostredníctvom jednotlivých aktivít v oblasti rozvoja cestovného ruchu prostredníctvom využitia miestneho potenciálu a miestnych zdrojov a v oblasti zvýšenia kvality života na území obce prostredníctvom dobudovania infraštruktúry a rozvoja materiálo – technickej základne najmä prostredníctvom aktivít ako: rekonštrukcie ciest, dobudovania chodníkov, vybudovanie nového cintorína a domu smútku.

Formulár č. S 1.1: Hierarchia strategických cieľov v prioritnej oblasti - Hospodárstvo

1. Prioritná oblasť hospodárska
Cieľ: Konkurencieschopné hospodárstvo a ekonomická výkonnosť obce s vysokou pridanou hodnotou a využitím miestnych zdrojov
1.1 Podpora podnikateľských aktivít 1.2 Zvyšovanie identity prostredia a ochrana kultúrno-historických pamiatok 1.3. Zlepšenie propagácie obce 1.4 Budovanie turistickej infraštruktúry 1.5 Rozvoj dopravnej infraštruktúry 1.6 Rozvoj inžinierskych sietí 1.7 Zlepšenie stavu verejných budov a objektov

1.3.2. PRIORITNÁ OBLASŤ - SOCIÁLNA

V rámci Prioritnej oblasti – Sociálna je pre obec Rohožník globálnym cieľom zabezpečenie rozvoja ľudských zdrojov a všestrannej starostlivosti o obyvateľstvo. Tento cieľ sa bude obec snažiť dosiahnuť pomocou rozvoja voľno – časových, kultúrno – spoločenských a športových aktivít a rozvoj v oblasti vzdelávania. V oblasti sociálnych služieb bude prioritou vybudovanie denného stacionáru pre seniorov.

Formulár č. S 1.2: Hierarchia strategických cieľov v prioritnej oblasti - Sociálna

2. Prioritná oblasť - Sociálna
Cieľ: Zabezpečiť rozvoj ľudských zdrojov a všestrannú starostlivosť o obyvateľov obce
2.1 Budovanie materiálo – technickej základne športových areálov, detských ihrísk a voľno časových zón 2.2 Rozvoj vzdelanostnej infraštruktúry 2.3 Rozvoj sociálnych služieb

1.3.3. PRIORITNÁ OBLASŤ ENVIROMENTÁLNA

Environmentálna prioritná oblasť v obci Rohožník je z hľadiska globálneho cieľa zameraná na znižovanie negatívnych dopadov na životné prostredie a jeho skvalitňovanie aj prostredníctvom environmentálnej infraštruktúry. Primárnou potrebou obce je v súčasnosti vybudovanie kompostárne a rozšírenie kapacity čistiarne odpadových vôd. Obec má tiež prioritu v zateplení bytových domov a zveľaďovaní verejných priestranstiev a tým prispievať ku kvalitnejšiemu životu v obci.

Formulár č. S 1.3: Hierarchia strategických cieľov v prioritnej oblasti - Environmentálna

3. Prioritná oblasť – Environmentálna
Cieľ: Znížiť negatívne dopady a zabezpečiť kvalitné životné prostredie s vybudovanou environmentálnou infraštruktúrou a dôrazom na trvalo udržateľný rozvoj
3.1. Starostlivosť, obnova a budovanie verejnej zelene
3.2. Budovanie infraštruktúry vodného a odpadového hospodárstva
3.3. Modernizácia, rekonštrukcia zariadení a objektov na energeticky úspornejšie

ČASŤ C - PROGRAMOVÁ ČASŤ

Programová časť nadväzuje na strategickú časť a obsahuje strategické prioritné rozvojové oblasti obce, definovanie strategických cieľov pri jednotlivých prioritných oblastiach, priority, zoznam opatrení a aktivít na zabezpečenie realizácie programu rozvoja obce. Program obsahuje podrobnejšie rozpracovanie strategických cieľov v hospodárskej, sociálnej a environmentálnej politike na úroveň opatrení a aktivít.

1. PREHĽAD OPATRENÍ, PROJEKTOV A AKTIVÍT PODĽA OBLASTÍ

Formulár č. P 2.1: Zoznam aktivít prioritnej oblasti - Hospodárstvo

Opatrenie	Projekt/Aktivita	Prioritná oblasť
1.1 Podpora podnikateľských aktivít	Vybudovanie kapacít na spracovanie produkcie malých pestovateľov (muštáreň, piváreň, liehovar a pod.)	Hospodárstvo
1.2 Zvyšovanie identity prostredia a ochrana kultúrno-historických pamiatok	1.2.1 Rekonštrukcia a udržiavanie historických pamiatok obce	Hospodárstvo
	1.2.2 Vybudovanie múzea roľníctva a obce	
1.3. Zlepšenie propagácie obce	1.3.1 Zlepšenie vizuálnej a informačnej úrovne internetovej stránky obce	Hospodárstvo
	1.3.2 Propagácia obce prostredníctvom informačných materiálov a marketingových nástrojov (brožúry, knihy, informačné tabule a pod.)	
1.4 Budovanie turistickej infraštruktúry	1.4.1 Budovanie a rekonštrukcia náučných chodníkov a cyklotrás	Hospodárstvo
	1.4.2 Informačný systém pre širokú verejnosť s informáciami o náučných chodníkoch, cyklotrasách a najatraktívnejších miest v obci	
	1.4.3 Vybudovanie krytých stojísk na bicykle	
1.5 Rozvoj dopravnej infraštruktúry	1.5.1 Budovanie a rekonštrukcia chodníkov	Hospodárstvo
	1.5.2 Rekonštrukcia ciest	
	1.5.3 Vybudovanie obchvatu na sídlisku	
1.6 Rozvoj inžinierskych sietí	1.6.1 LED verejné osvetlenie	Hospodárstvo
	1.6.2 Budovanie inžinierskych sietí v nových lokalitách	
1.7 Zlepšenie stavu verejných budov a objektov	1.7.1 Vybudovanie nového cintorína	Hospodárstvo
	1.7.2 Vybudovanie nového domu smútku	
	1.7.3 Rekonštrukcia kultúrneho domu	

Formulár č. P 2.2: Zoznam aktivít prioritnej oblasti - Sociálna

2.1. Budovanie materiálne – technickej základne športových areálov, detských ihrísk a voľno časových zón	2.1.1 Vybudovanie športovej haly	Sociálna
	2.1.2 Vybudovanie vonkajšieho fitnes ihriska	
	2.1.3 Vybudovanie skateparku	
	2.1.4 Rekonštrukcia verejnej knižnice	
2.2. Rozvoj vzdelanostnej infraštruktúry	2.2.1 Rozšírenie kapacity materskej školy (trieda, telocvičňa a jedáleň)	Sociálna
	2.2.2 Vybudovanie jasiel	
	2.2.3 Rozšírenie kapacít základnej školy	
	2.2.4 Modernizácia učební, učebných pomôcok a didaktickej techniky v ZŠ	
2.3 Rozvoj sociálnych služieb	2.3.1 Vybudovanie denného stacionáru pre seniorov	Sociálna
	2.3.2 Rozšírenie kapacít Zariadenia sociálnych služieb Rohožník	
	2.3.3 Modernizácia a skvalitnenie poskytovaných služieb Zariadenia sociálnych služieb Rohožník	

Formulár č. P1 - Prehľad opatrení, projektov a aktivít podľa oblastí - Environmentálna oblasť

3.1. Starostlivosť, obnova a budovanie verejnej zelene	3.1.1 Parkové úpravy v obci na verejných priestranstvách	Environmentálna
3.2. Budovanie infraštruktúry vodného a odpadového hospodárstva	3.2.1 Zvýšenie kapacity ČOV	Environmentálna
	3.2.2 Vybudovanie krytých stojísk na odpad	
3.3. Modernizácia, rekonštrukcia zariadení a objektov na energeticky úspornejšie	3.3.1 Zateplenie bytových domov	Environmentálna
	3.3.2 Vybavenie obecných objektov solárnymi panelmi	

2. MERATEĽNÉ UKAZOVATELE

Súčasťou programovej časti je stanovenie merateľných ukazovateľov pre hodnotenie programového dokumentu. Ukazovatele sú rozdelené do troch kategórií:

- ukazovatele výstupu - práce, tovary a služby, ktoré boli financované počas realizácie aktivít projektu vyjadrené z finančného vecného a hľadiska,
- ukazovatele výsledku - okamžitý efekt realizácie aktivít projektu, ktorý je k dispozícii pre cieľovú skupinu alebo sa jedna o služby poskytnuté cieľovej skupine,
- ukazovatele dopadu - dlhodobý efekt vplyvu na danú prioritnú oblasť alebo cieľovú skupinu, ktorý však realizátor projektu nemôže ovplyvniť.

Pre oblasť hodnotenia dopadov pre PHSR obce boli ako východiskové hodnoty dopadových ukazovateľov stanovené dopadové ukazovatele na nulovej úrovni a hodnotenie dopadov sa uskutočňuje k roku 2020.

Formulár č. P 2 - Zoznam ukazovateľov cieľov/prioritných oblastí PHSR

Typ ukazovateľa	Ukazovateľ	Informačný zdroj/odkaz	Merná jednotka	Východisková hodnota	Cieľová hodnota / Rok	
				2015	2018	2020
Prioritná oblasť - Hospodárska						
Opatrenie - 1.1. Podpora podnikateľských aktivít						
1.1.1 Vybudovanie kapacít na spracovanie produkcie malých pestovateľov (muštáreň, piváreň, liehovar a pod.)						
Výstup	Náklady na realizáciu	OcÚ	EUR	0	0	400 000
Výsledok	Počet vytvorených kapacít (muštáreň, pivovar, liehovar a pod.)	OcÚ	ks	0	0	2
Dopad	Zrealizované projekty	štatistika	počet	0	0	2
Opatrenie - 1.2. Zvyšovanie identity prostredia a ochrana kultúrno-historických pamiatok						
1.2.1 Rekonštrukcia a udržiavanie historických pamiatok obce						
Výstup	Náklady na realizáciu	OcÚ	EUR	0	50 000	50 000
Výsledok	Počet zrekonštruovaných pamiatok	OcÚ	ks	0	1	1
Dopad	Zrealizované projekty	štatistika	počet	0	1	1
1.2.2 Vybudovanie múzea roľníctva a obce						
Výstup	Náklady na realizáciu	OcÚ	EUR	0	100 000	100 000
Výsledok	Počet vybudovaných múzeí	OcÚ	ks	0	1	1
Dopad	Zrealizované projekty	štatistika	počet	0	1	1
Opatrenie - 1.3. Zlepšenie propagácie obce						
1.3.1 Zlepšenie vizuálnej a informačnej úrovne internetovej stránky obce						
Výstup	Náklady na spracovanie materiálov	OcÚ	EUR	0	50 000	50 000
Výsledok	Počet vytvorených stránok	OcÚ	ks	0	1	1
Dopad	Nárast počtu návštevníkov stránky	štatistika	%	0	30	30
1.3.2 Propagácia obce prostredníctvom informačných materiálov a marketingových nástrojov (brožúry, knihy, informačné tabule a pod.)						
Výstup	Náklady na spracovanie materiálov	OcÚ	EUR	0	10 000	10 000
Výsledok	Počet vytvorených dokumentov	OcÚ	kus	0	2 000	20 000
Dopad	Zrealizované projekty	štatistika	počet	0	1	1
Opatrenie - 1.4. Budovanie turistickej infraštruktúry						
1.4.1 Budovanie a rekonštrukcia náučných chodníkov a cyklotrás						
Výstup	Náklady na realizáciu	OcÚ	EUR	0	0	200 000
Výsledok	Vybudovaný náučný chodník a cyklotrasa	OcÚ	km	0	0	20
Dopad	Nárast počtu účastníkov využívajúcich chodníky a cyklotrasy	štatistika	počet/ro k	0	0	5000

1.4.2 Informačný systém pre širokú verejnosť s informáciami o náučných chodníkoch, cyklotrasách a najatraktívnejších miest v obci						
Výstup	Náklady na realizáciu	OcÚ	EUR	0	10 000	10 000
Výsledok	Vybudované informačné tabule	OcÚ	ks	0	15	15
Dopad	Zrealizované projekty	štatistika	počet	0	1	1
1.4.3 Vybudovanie krytých stojísk na bicykle						
Výstup	Náklady na realizáciu	OcÚ	EUR	0	0	100 000
Výsledok	Vybudované kruté stojiská	OcÚ	ks	0	0	150
Dopad	Zrealizovaný projekt	štatistika	počet	0	0	1
Opatrenie - 1.5. Rozvoj dopravnej infraštruktúry						
1.5.1 Budovanie a rekonštrukcia chodníkov						
Výstup	Náklady na realizáciu	OcÚ	EUR	0	90 000	150 000
Výsledok	Vybudovaný chodník	OcÚ	km	0	3	5
Dopad	Zrealizovaný projekt technickej infraštruktúry	štatistika	počet	0	1	1
1.5.2 Rekonštrukcia ciest						
Výstup	Náklady na realizáciu	OcÚ	EUR	0	120 000	240 000
Výsledok	Počet zrealizovaných ciest	OcÚ	km	0	1,5	3
Dopad	Zrealizovaný projekt technickej infraštruktúry	štatistika	počet	0	3	6
1.5.3 Vybudovanie obchvatu na sídlisku						
Výstup	Náklady na realizáciu	OcÚ	EUR	0	0	50 000
Výsledok	Vybudovaný obchvat	OcÚ	km	0	0	1
Dopad	Zrealizovaný projekt technickej infraštruktúry	štatistika	počet	0	0	1
Opatrenie - 1.6 Rozvoj inžinierskych sietí						
1.6.1 LED verejné osvetlenie						
Výstup	Náklady na realizáciu	OcÚ	EUR	0	0	160 000
Výsledok	Zrekonštruované LED verejné osvetlenie	OcÚ	počet	0	0	250
Dopad	Zrealizovaný projekt technickej infraštruktúry	štatistika	počet	0	0	1
1.6.2 Budovanie inžinierskych sietí v nových lokalitách						
Výstup	Náklady na realizáciu	OcÚ	EUR	0	0	300 000
Výsledok	Vybudovaná inžinierska sieť	OcÚ	m	0	0	1000
Dopad	Zrealizovaný projekt technickej infraštruktúry	štatistika	počet	0	0	2
1.7 Zlepšenie stavu verejných budov a objektov						
1.7.1 Vybudovanie nového cintorína						
Výstup	Náklady na realizáciu	OcÚ	EUR	0	0	200 000
Výsledok	Nový cintorín	OcÚ	ha	0	0	1
Dopad	Zrealizovaný projekt	štatistika	počet	0	0	1

1.7.2 Vybudovanie nového domu smútku						
Výstup	Náklady na realizáciu	OcÚ	EUR	0	0	200 000
Výsledok	Nový dom smútku	OcÚ	kus	0	0	1
Dopad	Zrealizovaný projekt	štatistika	počet	0	0	1
1.7.3 Rekonštrukcia kultúrneho domu						
Výstup	Náklady na realizáciu	OcÚ	EUR	0	100 000	100 000
Výsledok	Zrekonštruovaný kultúrny dom	OcÚ	kus	0	1	1
Dopad	Zrealizovaný projekt	štatistika	počet	0	1	1
Prioritná oblasť - Sociálna						
Opatrenie - 2.1. Budovanie materiálo - technickej základne športových areálov, detských ihrísk a voľno časových zón						
2.1.1 Vybudovanie športovej haly						
Výstup	Náklady na realizáciu	OcÚ	EUR	0	0	700 000
Výsledok	Vybudovaná športová hala	OcÚ	kus	0	0	1
Dopad	Zrealizovaný projekt	štatistika	počet	0	0	1
2.1.2 Vybudovanie vonkajšieho fitnes ihriska						
Výstup	Náklady na realizáciu	OcÚ	EUR	0	25 000	25 000
Výsledok	Vybudované fitnes ihrisko	OcÚ	kus	0	1	1
Dopad	Zrealizovaný projekt	štatistika	počet	0	1	1
2.1.3 Vybudovanie skateparku						
Výstup	Náklady na realizáciu	OcÚ	EUR	0	0	150 000
Výsledok	Vybudovaný skatepark	OcÚ	kus	0	0	1
Dopad	Zrealizovaný projekt	štatistika	počet	0	0	1
2.1.4 Rekonštrukcia verejnej knižnice						
Výstup	Náklady na realizáciu	OcÚ	EUR	0	0	50 000
Výsledok	Zrekonštruovaná verejná knižnica	OcÚ	kus	0	0	1
Dopad	Zrealizovaný projekt	štatistika	počet	0	0	1
Opatrenie - 2.2. Rozvoj vzdelanostnej infraštruktúry						
2.2.1 Rozšírenie kapacity materskej školy (trieda, telocvičňa a jedáleň)						
Výstup	Náklady na realizáciu	OcÚ	EUR	0	300 000	300 000
Výsledok	Počet nových tried	OcÚ	kus	0	3	3
Dopad	Počet navýšených žiakov	štatistika	počet	0	20	20
2.2.2 Vybudovanie jasiel'						
Výstup	Náklady na realizáciu	OcÚ	EUR	0	0	100 000
Výsledok	Počet vybudovaných jasiel'	OcÚ	kus	0	0	1
Dopad	Počet detí	štatistika	počet	0	0	10

2.2.4 Rozšírenie kapacít základnej školy						
Výstup	Náklady na realizáciu	OcÚ	EUR	0	0	300 000
Výsledok	Počet nových tried	OcÚ	kus	0	0	4
Dopad	Zrealizovaný projekt	štatistika	počet	0	0	1
2.2.5 Modernizácia učební, učebných pomôcok a didaktickej techniky v ZŠ						
Výstup	Náklady na realizáciu	OcÚ	EUR	0	0	100 000
Výsledok	Počet nových učební, učebných pomôcok a didaktickej techniky	OcÚ	kus	0	0	4
Dopad	Počet žiakov využívajúcich nové pomôcky	štatistika	počet	0	0	300
Opatrenie - 2.3 Rozvoj sociálnych služieb						
2.3.1 Vybudovanie denného stacionáru pre seniorov						
Výstup	Náklady na realizáciu	OcÚ	EUR	0	100 000	100 000
Výsledok	Vybudovanie denného stacionára	OcÚ	ks	0	1	1
Dopad	počet klientov	štatistika	počet	0	15	15
2. 3.2 Rozšírenie kapacít Zariadenia sociálnych služieb Rohožník						
Výstup	Náklady na realizáciu	OcÚ	EUR	0	500 000	500 000
Výsledok	Počet nových kapacít	OcÚ	počet	0	40	40
Dopad	Zrealizovaný projekt	štatistika	počet	0	1	1
2.3.3 Modernizácia a skvalitnenie poskytovaných služieb Zariadenia sociálnych služieb Rohožník						
Výstup	Náklady na realizáciu	OcÚ	EUR	0	50 000	50 000
Výsledok	Počet nových služieb	OcÚ	ks	0	1	1
Dopad	Počet klientov využívajúcich nové služby	štatistika	%	0	1	1
Prioritná oblasť - Environmentálna						
Opatrenie - 3.1.Starostlivosť, obnova a budovanie verejnej zelene						
3.1.1 Parkové úpravy v obci na verejných priestranstvách						
Výstup	Náklady na realizáciu	OcÚ	EUR	0	400 000	800 000
Výsledok	Celková rozloha revitalizovaného územia	OcÚ	ha	0	1	2,5
Dopad	Zrealizovaný projekt	štatistika	počet	0	1	2
Opatrenie - 3.2.Budovanie infraštruktúry vodného a odpadového hospodárstva						
3.2.1 Zvýšenie kapacity ČOV						
Výstup	Náklady na realizáciu	BVS	EUR	0	1 000 000	1 000 000
Výsledok	Rozšírená ČOV	VS	ks	0	1	1
Dopad	Zrealizovaný projekt	štatistika	počet	0	1	1
3.2.2 Vybudovanie krytých stojísk na odpad						
Výstup	Náklady na realizáciu	OcÚ	EUR	0	0	170 000
Výsledok	Počet vybudovaných krytých stojísk	OcÚ	ks	0	0	17

Dopad	Počet obyvateľov využívajúcich kryté stojiská	štatistika	počet	0	0	1 800
Opatrenie - 3.3. Modernizácia, rekonštrukcia zariadení a objektov na energeticky úspornejšie						
3.3.1 Zateplenie bytových domov						
Výstup	Náklady na realizáciu	OcÚ	EUR	0	80 000	80 000
Výsledok	Počet zateplených bytových domov	OcÚ	ks	0	2	2
Dopad	Počet zateplených bytov	štatistika	počet	0	32	32
3.3.2 Vybavenie obecných objektov solárnymi panelmi						
Výstup	Náklady na realizáciu	OcÚ	EUR	0	0	60 000
Výsledok	Počet objektov vybavených solárnymi panelmi	OcÚ	ks	0	0	8
Dopad	Zrealizovaný projekt	štatistika	počet	0	0	1

ČASŤ D - REALIZAČNÁ ČASŤ

Realizačná časť je zameraná na popis postupov inštitucionálneho a organizačného zabezpečenia realizácie programu rozvoja obce, systém monitorovania a hodnotenia plnenia programu rozvoja obce s ustanovením merateľných ukazovateľov, vecný a časový harmonogram realizácie programu rozvoja obce formou akčných plánov.

1. ORGANIZAČNÉ ZABEZPEČENIE REALIZÁCIE

Zabezpečenie realizácie PHSR obce Rohožník je dosahované koordinovaným prístupom a spoluprácou so všetkými partnermi a aktérmi regionálneho rozvoja na území obce.

Organizačné zabezpečenie realizácie jednotlivých projektov a aktivít je určené v programovej časti. Osobitne pre každý projekt a aktivitu je určený zodpovedný subjekt tzv. garant, prípadne aj spolupracujúce subjekty. Vo väčšine prípadov je ako zodpovedný subjekt určená obec, resp. iné organizačné zložky správy obce (odborné komisie, oddelenia na obecnom úrade).

Obec vykonáva svoje činnosti prostredníctvom svojich orgánov. Najvyšším orgánom je obecné zastupiteľstvo, ktoré môže zriaďovať ako svoje poradné orgány odborné komisie. Vo vzťahu k PHSR je obecné zastupiteľstvo kompetentným orgánom na jeho schvaľovanie. Najvyšším výkonným orgánom a predstaviteľom obce je starosta. Rozhoduje vo všetkých veciach správy obce, ktoré nie sú zákonom alebo štatútom vyhradené obecnému zastupiteľstvu. Obecný úrad a jeho organizačné zložky organizačne a administratívne zabezpečujú fungovanie obce.

2. KOMUNIKAČNÁ STRATÉGIA

Rôzne formy komunikácie budú súčasťou každého pripravovaného projektu PHSR v rámci informovanosti a publicity alebo v rámci komunikácie zainteresovaných cieľových skupín pri príprave a realizácii jednotlivých projektov.

Prvú cieľovú skupinu predstavujú miestni obyvatelia. Táto cieľová skupina bola oslovená aj počas spracovania dokumentu PHSR. Komunikácia s verejnosťou bude pokračovať naďalej (priamym zapojením a zverejňovaním každoročných hodnotiacich správ o plnení programu a aktuálnych akčných plánov na najbližšie obdobie). Druhú cieľovú skupinu predstavujú organizácie, podnikatelia, potenciálni investori a aktéri regionálneho rozvoja, ktorí sa pri svojich lokalizačných rozhodnutiach orientujú podľa charakteru rozvojovej politiky a tiež podľa ponuky konkrétnych investičných príležitostí obsiahnutých v rozvojových dokumentoch obce.

Hlavným komunikačným kanálom je internetová stránka obce: www.rohoznik.sk, avšak veľký význam má aj miestny rozhlas a informačná tabuľa. Vzhľadom na veľkosť obce významnú úlohu majú aj neformálne komunikácie poslancov miestnej samosprávy a vedenia obce smerom k občanom pri informovaní o aktuálnych otázkach rozvoja obce.

3. SYSTÉM MONITOROVANIA A HODNOTENIA

PHSR obce Rohožník je živým dokumentom. Realizácia programu bude dôsledne sledovaná a monitorovaná. Realizácia programu hospodárskeho rozvoja a sociálneho rozvoja obce je činnosťou samosprávy a obec ju vykonáva prostredníctvom svojich orgánov (obecné zastupiteľstvo, starosta). Jednotlivé opatrenia a úlohy budú realizované obcou Rohožník, organizáciami zriadenými a založenými obcou, resp. v spolupráci s ďalšími organizáciami a inštitúciami.

Pre udržiavanie a realizáciu PHSR obce Rohožník bude zriadená Riadiaca komisia pre riadenie realizácie PHSR obce Rohožník, ktorej úlohou bude monitorovať celkový proces implementácie stratégie a navrhovať v prípade potreby zmeny v realizácii strategických plánov, ich doplnenie, prípadne prípravu nových dokumentov potrebných pre napĺňanie vízie obce. V Riadiacej komisii pre riadenie realizácie PHSR obce Rohožník budú zastúpení hlavní predstavitelia samosprávy s dôrazom na zastúpenie všetkých sektorov a priradenie odborníkov k jednotlivým prioritám.

Proces realizácie PHSR obce Rohožník sa začne po jeho schválení Obecným zastupiteľstvom.

Úlohou Riadiacej komisie pre riadenie realizácie PHSR obce Rohožník bude:

- schádzať sa na prehodnocovanie plnenia PHSR obce Rohožník podľa potreby, najmenej jedenkrát ročne,
- jedenkrát ročne podať správu Obecnému zastupiteľstvu o stave realizácie cieľov PHSR obce Rohožník tak, aby bolo zabezpečené, že všetky ciele budú splnené včas,
- prideliť zodpovednosť (hlavnú garanciu) za monitorovanie jednotlivých cieľov akčných plánov svojim jednotlivým členom,
- vzájomne sa informovať o plánoch prípravy a realizovaní projektov za účelom koordinácie aktivít v obci,
- aktualizovať PHSR obce Rohožník (minimálne každý druhý rok),
- pravidelne komunikovať s občanmi, podnikateľmi a inštitúciami v obci s cieľom zabezpečiť informovanosť o PHSR obce Rohožník; so stratégiou rozvoja obce bude oboznámená verejnosť prostredníctvom miestnych médií.

Jednotlivé úlohy programu budú realizované pomocou bežných postupov a procedúr obecného úradu a ďalších zúčastnených inštitúcií, pričom rozhodujúcim pre úspech bude monitorovanie a koordinácia týchto úloh uskutočnená príslušnými zodpovednými osobami a Obecným úradom .

PHSR obce Rohožník je otvorený dokument, ktorý bude reagovať na zmeny v okolí, zmeny potrieb obyvateľov obce a legislatívne zmeny. PHSR obce Rohožník bude podliehať priebežným aktualizáciám a hodnoteniam. Vychádza z princípu, že proces plánovania bude úspešný len vtedy, ak sa k nemu bude pristupovať ako k dlhodobému procesu, bude sa orientovať na využitie silných stránok a možností územia, na potláčanie slabých stránok a možných ohrození územia a bude sa neustále adaptovať, aktualizovať a prispôsobovať v súlade so zmenami a potrebami sociálno-ekonomického života obce. Otvorenosťou dokumentu sa

zabezpečí flexibilita pri určovaní priorít obce, ktoré musia reagovať na vzniknuté zmeny v danom prostredí a preferenciách obyvateľov.

Aktualizácia PHSR obce Rohožník bude založená na princípe výberu priorít, opatrení, aktivít a projektov, pomocou ktorých je možné dosiahnuť najefektívnejší rozvoj prioritných oblastí obce. Postup bude nasledovný:

1. Riadiaca komisia pre riadenie realizácie PHSR obce Rohožník odporučí zmeny v PHSR obce Rohožník,
2. Obecné zastupiteľstvo schváli PHSR obce Rohožník na ďalšie obdobie.

Tab. 39: Plán hodnotenia a monitorovania

Plán priebežných hodnotení PHSR na programové obdobie 2015 - 2020		
Typ hodnotenia	Vykonať prvýkrát	Dôvod vykonania/ periodicita
Strategické hodnotenie	najskôr v roku 2017	podľa rozhodnutia obce a vzniknutej spoločenskej potreby
Operatívne hodnotenie	v prípade potreby	kontrola súladu programu s reálnou situáciou
Tematické hodnotenie časti PHSR	2016	téma hodnotenia identifikovaná ako riziková časť vo výročnej monitorovacej správe za predchádzajúci kalendárny rok
Ad hoc mimoriadne hodnotenie	v prípade potreby	pri značnom odklone od stanovených cieľov; pri návrhu na revíziu PHSR
Ad hoc hodnotenie celého PHSR alebo jeho časti	2016-2020	na základe rozhodnutia starostu, kontrolného orgánu, podnetu poslancov, správy auditu a pod.

4. AKČNÝ PLÁN OBCE

Akčný plán predstavuje konkrétny harmonogram činností, projektov a aktivít súvisiacich s rozvojom obce v nadväznosti na prioritné oblasti sociálno-ekonomického rozvoja. Akčný plán vychádza zo stratégie, je jej logickou súčasťou a realizuje sa prostredníctvom konkrétnych projektov a aktivít. Akčný plán je spracovaný podľa troch prioritných oblastí a obsahuje projekty s plánom realizácie na roky 2016 - 2017.

Formulár č. R 1 - Akčný plán na roky 2016 - 2017

Akčný plán pre oblasť hospodársku				
Opatrenie, aktivita	Termín (rok)	Zodpovedný	Financovanie	Ukazovateľ výstupu
1.2.1 Rekonštrukcia a udržiavanie historických pamiatok obce	2016	starosta	Rozpočet obce	Zrekonštruované historické pamiatky
1.3.1 Zlepšenie vizuálnej a informačnej úrovne internetovej stránky obce	2016	starosta	Rozpočet obce	Nová vizuálna internetová stránka obce
1.3.2 Propagácia obce prostredníctvom informačných materiálov a marketingových nástrojov (brožúry, knihy, informačné tabule a pod.)	2017	starosta	Rozpočet obce	Počet vytvorených dokumentov
1.5.1 Budovanie a rekonštrukcia chodníkov	2016	starosta	Rozpočet obce	Počet vybudovaných a zrekonštruovaných chodníkov
1.7.3 Rekonštrukcia kultúrneho domu	2016	starosta	Rozpočet obce	Zrekonštruovaný kultúrny dom
Akčný plán pre oblasť sociálnu				
Opatrenie, aktivita	Termín (rok)	Zodpovedný	Financovanie	Ukazovateľ výstupu
2.1.2 Vybudovanie vonkajšieho fitnes ihriska	2016	starosta	Dotácia od CRH (Slovensko) a.s.	Vybudované vonkajšie fitnes ihrisko
2.2.1 Rozšírenie kapacity materskej školy (trieda, telocvičňa a jedáleň)	2017	starosta	EÚ	Počet nových tried
2.2.2 Vybudovanie telocvične pre MŠ	2017	starosta	EÚ	Vybudovaná telocvičňa
Akčný plán pre oblasť enviromentálnu				
Opatrenie, aktivita	Termín (rok)	Zodpovedný	Financovanie	Ukazovateľ výstupu
3.1.1 Parkové úpravy v obci na verejných priestranstvách	2016	starosta	Rozpočet obce	Celková rozloha revitalizovaného územia

ČASŤ E - FINANČNÁ ČASŤ

Jednou z kľúčových otázok programu rozvoja je schopnosť obce v priebehu jeho realizácie zaistiť zdroje potrebné na jeho financovanie. Väčšina projektov bude mať viac zdrojové financovanie. Finančné zdroje potrebné pre naplnenie aktivít uvedených v PHSR budú plynúť z viacerých zdrojov:

- rozpočet obce (čo je základným zdrojom financovania aktivít),
- fondy Európskej únie,
- zdroje štátu,
- zdroje vyššie územného celku,
- úverové zdroje,
- súkromné zdroje,
- ostatné verejné zdroje.

Finančné zabezpečenie podpory regionálneho rozvoja

Zákon o podpore regionálneho rozvoja (zákon č. 539/2008 Z.z.) definuje zdroje financovania regionálneho rozvoja v § 4:

(1) Regionálny rozvoj sa financuje:

- a) zo štátneho rozpočtu vrátane finančných prostriedkov z rozpočtových kapitol ministerstiev,
- b) zo štátnych účelových fondov,
- c) z rozpočtov vyšších územných celkov,
- d) z rozpočtov obcí,
- e) z prostriedkov fyzických osôb,
- f) z prostriedkov právnických osôb,
- g) z úverov a príspevkov medzinárodných organizácií,
- h) z prostriedkov vyplývajúcich z medzinárodných zmlúv o poskytnutí grantu uzatvorených medzi Slovenskou republikou a inými štátmi,
- i) z iných prostriedkov, ak to ustanoví osobitný predpis.

(2) Doplnkovým zdrojom finančného zabezpečenia podpory regionálneho rozvoja sú finančné prostriedky z Európskej únie určené:

- a) hospodársky zaostalým regiónom, ktoré podľa ukazovateľov hospodárskeho rozvoja a sociálneho rozvoja vykazujú nižšiu úroveň rozvoja, ako je priemerná úroveň Európskej únie,
- b) regiónom s nepriaznivou štruktúrou zamestnanosti a podnikateľského prostredia.

Formulár F1 Indikatívny rozpočet - sumarizácia

	2015	2016	2017	2018	2019	2020	Obdobie spolu 2015-2020
Hospodárska oblasť	0	155.000	10.000	110.000	400.000	1.480.000	2.155.000 €
Sociálna oblasť	0	25.000	300.000	650.000	300.000	1.100.000	2.375.000 €
Environmentálna oblasť	0	0	0	1.080.000	170.000	860.000	2.110.000 €

Formulár F5 Model viaczdrojového financovania – intervenčná matica

Viaczdrojové financovanie							
Prioritná oblasť	Celkové náklady	Verejné zdroje					Súkromné zdroje
		EÚ	Štát	VÚC	Obec	Spolu	
Hospodárska oblasť	2.155.000	1.133.000	0	0	1.022.000	2.155.000	0
Sociálna oblasť	2.375.000	1.650.000	0	0	700.000	2.350.000	25.000
Environmentálna oblasť	2.110.000	230.000	0	0	800.000	1.030.000	1.080.000

Finančný rámec pre realizáciu PHSR

Názov opatrenia*	Kód a názov projektu/aktivity	Klasifikácia stavieb - trieda	Hlavný ukazovateľ - výsledku, dosahu	Termín realizácie projektu	RN Spolu	Verejné zdroje celkom	Verejné zdroje		Súkromné zdroje	Úverové zdroje	Iné zdroje
				mesiac/rok - mesiac/rok			Národné celkom	EÚ (EŠIF) celkom			
					a=b+e+f+g+h	b=c+d	c	d	e	f	h
I. Hospodárska politika					2.155.000 €	2.155.000 €	1.022.000 €	1.133.000 €	0 €	0 €	0 €
Opatrenie 1.1	1.1.1 Vybudovanie kapacít na spracovanie produkcie malých pestovateľov (muštáreň, piváreň, liehovar a pod.)		Počet	2020	400.000	400.000	0	400.000			
Opatrenie 1.2	1.2.1 Rekonštrukcia a udržiavanie historických pamiatok obce		počet	2016	50.000	50.000	50.000	0			
	1.2.2 Vybudovanie múzea roľníctva a obce		počet	2018	100.000	100.000	10.000	90.000			
Opatrenie 1.3	1.3.1 Zlepšenie vizuálnej a informačnej úrovne internetovej stránky obce		počet	2016	5.000	5.000	5.000	0			
	1.3.2 Propagácia obce prostredníctvom informačných materiálov a marketingových nástrojov (brožúry, knihy, informačné tabule a pod.)		počet	2017	10.000	10.000	10.000	0			
Opatrenie 1.4	1.4.1 Budovanie a rekonštrukcia náučných chodníkov a cyklotrás		km	2020	200.000	200.000	0	200.000			
	1.4.2 Informačný systém pre širokú verejnosť s informáciami o náučných chodníkoch, cyklotrasách a najatraktívnejších miest v obci		počet	2018	10.000	10.000	1.000	9.000			
	1.4.3 Vybudovanie krytých stojísk na bicykle		počet	2020	100.000	100.000	10.000	90.000			
Opatrenie 1.5	1.5.1 Budovanie a rekonštrukcia chodníkov		km	2016 - 2020	150.000	150.000	150.000	0			
	1.5.2 Rekonštrukcia ciest		km	2016 -2020	120.000	120.000	120.000	0			
	1.5.3 Vybudovanie obchvatu na sídlisku		km	2020	50.000	50.000	50.000	0			

Opatrenie 1.6	1.6.1 LED verejné osvetlenie		počet	2020	160.000	160.000	16.000	144.000			
	1.6.2 Budovanie inžinierskych sietí v nových lokalitách		km	2020	300.000	300.000	300.000	0			
Opatrenie 1.7	1.7.1 Vybudovanie nového cintorína		ha	2019	200.000	200.000	200.000	0			
	1.7.2 Vybudovanie nového domu smútku		počet	2019	200.000	200.000	0	200.000			
	1.7.3 Rekonštrukcia kultúrneho domu		počet	2016	100.000	100.000	100.000	0			
II. Sociálna politika					2.375.000 €	2.350.000 €	700.000 €	1.650.000 €	0 €	0 €	25.000 €
Opatrenie 2.1.	2.1.1 Vybudovanie športovej haly		Počet	2020	700.000	700.000	700.000	0			
	2.1.2 Vybudovanie vonkajšieho fitnes ihriska		Počet	2016	25.000	0	0	0			25.000
	2.1.3 Vybudovanie skateparku		Počet	2019	150.000	150.000	0	150.000			
	2.1.4 Rekonštrukcia verejnej knižnice		Počet	2019	50.000	50.000	0	50.000			
Opatrenie 2.2	2.2.1 Rozšírenie kapacity materskej školy (trieda, telocvičňa a jedáleň)		Počet	2017	300.000	300.000	0	300.000			
	2.2.2 Vybudovanie jasiel		Počet	2018	100.000	100.000	0	100.000			
	2.2.4 Rozšírenie kapacít základnej školy		Počet	2020	300.000	300.000	0	300.000			
	2.2.5 Modernizácia učební, učebných pomôcok a didaktickej techniky v ZŠ		počet	2019	100.000	100.000	0	100.000			
Opatrenie 2.3	2.3.1 Vybudovanie denného stacionáru pre seniorov		počet	2020	100.000	100.000	0	100.000			
	2.3.2 Rozšírenie kapacít Zariadenia sociálnych služieb Rohožník		počet	2018	500.000	500.000	0	500.000			
	2.3.3 Modernizácia a skvalitnenie poskytovaných služieb Zariadenia sociálnych služieb Rohožník		počet	2018	50.000	50.000	0	50.000			

III. Environmentálna politika					2.110.000 €	1.030.000 €	800.000 €	230.000 €	0 €	0 €	1.080.000 €
Opatrenie 3.1	3.1.1 Parkové úpravy v obci na verejných priestranstvách		ha	2016 - 2020	800.000	800.000	800.000	0			
Opatrenie 3.2	3.2.1 Zvýšenie kapacity ČOV		počet	2018	1.000.000	0	0	0			1.000.000
	3.2.2 Vybudovanie krytých stojísk na odpad		počet	2019	170.000	170.000	0	170.000			
Opatrenie 3.3	3.3.1 Zateplenie bytových domov		počet	2018	80.000	0	0	0			80.000
	3.3.2 Vybavenie obecných objektov solárnymi panelmi		počet	2019-2020	60.000	60.000	0	60.000			
Celkom					6.640.000 €	5.535.000 €	2.522.000 €	3.013.000 €	0 €	0 €	1.105.000 €

ZÁVER

Dokument PHSR obce Rohožník je rozvojový dokument obce, ktorý vyjadruje víziu rozvoja obce založenú na výsledkoch strategického plánovania.

PHSR obce Rohožník je strednodobý programovací dokument s časovým horizontom 6 rokov. Tento programovací dokument bol spracovaný ako podporný dokument pre stanovenie prioritných rozvojových oblastí, strategických cieľov, priorít, opatrení a aktivít rozvoja obce Rohožník.

Z hľadiska štruktúry PHSR obce Rohožník je rozčlenený na 5 častí:

- v prvej časti je podrobne analyzovaný reálny stav jednotlivých oblastí územia obce Rohožník,
- druhá časť je strategická a obsahuje stratégiu rozvoja obce pri zohľadnení jej vnútorných špecifik a určuje hlavné ciele a priority rozvoja obce pri rešpektovaní princípov regionálnej politiky v záujme dosiahnutia vyváženého udržateľného rozvoja územia,
- tretia časť je programová časť a obsahuje strategické prioritné rozvojové oblasti obce, definovanie strategických cieľov pre jednotlivé prioritné oblasti, priority, zoznam opatrení a aktivít na zabezpečenie realizácie programu rozvoja obce,
- štvrtá časť programového dokumentu je realizačná časť a je zameraná na popis postupov inštitucionálneho a organizačného zabezpečenia realizácie programu rozvoja obce; táto časť obsahuje aj akčný plán rozvoja obce Rohožník na obdobie 2015-2020,
- posledná časť je finančná časť a obsahuje finančné zabezpečenie jednotlivých opatrení a aktivít programu rozvoja obce.

Vykonateľnosť jednotlivých opatrení a tým dosiahnutie stanovených cieľov bude závisieť od mnohých faktorov. Najkritickejším prvkom je finančná náročnosť jednotlivých priorít. Taktiež dôležitým faktorom sú komplikované vlastnícke vzťahy.

Schválený PHSR obce Rohožník je otvorený dokument, ktorý sa môže dopĺňať o nové priority, opatrenia a aktivity, resp. môžu sa niektoré opatrenia a aktivity rušiť. PHSR obce Rohožník schvaľuje Obecné zastupiteľstvo v Rohožníku. Monitorovanie a hodnotenie PHSR obce Rohožník realizuje Obecné zastupiteľstvo v Rohožníku.

PRÍLOHY

PRÍLOHA Č. 1: ZOZNAM ČLENOV RIADIACEHO TÍMU, PRACOVNÝCH SKUPÍN A PARTNEROV ZAPOJENÝCH DO SPRACOVANIA PHSR

Zoznam členov Riadiaceho tímu

Zoznam členov Riadiaceho tímu	
Funkcia v strategickom plánovaní	Funkcia v pracovnom zaradení
Gestor	Zastupiteľstvo obce Rohožník
Koordinátor	Mgr. Peter Švaral, starostka obce
Metodici	
Organizácia, inštitúcia	Funkcia
Interní odborníci	Pracovníčky Obecného úradu Rohožník
Externí odborníci	Ing. Kvetoslava Jablonická, OZ Podhoran
	Ing. Katarína Jurkáčková, OZ Podhoran

Zoznam členov pracovných skupín a partnerov zapojených do spracovania PHSR

Prioritná oblasť - Hospodárska:

Prioritná oblasť - Sociálna:

Prioritná oblasť - Environmentálna:

PRÍLOHA Č. 2: ZOZNAM INFORMAČNÝCH ZDROJOV POUŽITÝCH V PHSR

Korec P. a kolektív (1997): Kraje a okresy Slovenska, Q111, Bratislava
Lukniš a kol. (1972): Slovensko – Príroda, Obzor, Bratislava
SAV Veda (1978): Vlastivedný slovník obcí na Slovensku, Bratislava
Slovenská akadémia vied, Slovenský úrad geodézie a kartografie (1980): Atlas SSR
Štatistický úrad SR (2011): Sčítanie obyvateľov, domov a bytov 2011
Štatistický úrad SR (2003): Štatistický lexikón obcí SR 2002, Bratislava
Mapa okresov SR – okres Malacky, mierka 1 : 50 000, vydal Úrad geodézie a kartografie a katastra SR, 1999
Štatistický úrad SR (1994): Štatistický lexikón obcí SR 1992, Bratislava
Súpis pamiatok na Slovensku, Slovenský ústav pamiatkovej starostlivosti a ochrany prírody, Bratislava 1968.
Stratégia Európa 2020
Partnerská dohoda Slovenskej republiky na roky 2014 – 2020
Národná stratégia regionálneho rozvoja SR 2014 – 2020
Program hospodárskeho a sociálneho rozvoja Bratislavského samosprávneho kraja na roky 2014 – 2020
Územný plán regiónu – Bratislavský samosprávny kraj (2013)
Stratégia miestneho rozvoja vedeného komunitou (2014 -2020)
Programu hospodárskeho a sociálneho rozvoja obce Rohožník na obdobie 2008 - 2013
Územný plán obce Rohožník
Operačný program Životné prostredie na roky 2014-2020, Bratislava
Operačný program Doprava na roky 2014-2020, Bratislava
Operačný program Výskum a vývoj na roky 2014-2020, Bratislava
Operačný program Konkurencieschopnosť a hospodársky rast na roky 2014-2020, Bratislava
Operačný program Zdravotníctvo na roky 2014-2020, Bratislava
Operačný program Vzdelávanie na roky 2014-2020, Bratislava
Operačný program Zamestnanosť a sociálna inklúzia na roky 2014-2020, Bratislava
Program rozvoja vidieka na roky 2014 - 2020

www.upsvar.sk

www.statistics.sk

www.sazp.sk

www.sopsr.sk

www.uzis.sk

www.build.gov.sk

www.rzzahorie.sk

www.region-bsk.sk

www.rohoznik.sk

PRÍLOHA Č. 3: ZOZNAM SKRATIEK POUŽITÝCH V PHSR

PHSR	Program hospodárskeho a sociálneho rozvoja
OZ	Občianske združenie
PD SR	Partnerská dohoda Slovenskej republiky
SR	Slovenská republika
k.ú.	Katastrálne územie
AT	Rakúsko
HU	Maďarsko
ŽoNFP	Žiadosť o nenávratný finančný príspevok z PRV – projekt
NR SR	Národná rada Slovenskej republiky
Z.z.	Zbierka zákonov
CHKO	Chránená krajinná oblasť
MK	Ministerstvo kultúry
MŽP	Ministerstvo životného prostredia
PP	Prírodná pamiatka
CHA	Chránený areál
PR	Prírodná rezervácia
CHÚ	Chránené územie
NPR	Národná prírodná rezervácia
ÚEV	Územie európskeho významu
CHVÚ	Chránené vtáčie územie
EÚ	Európska únia
ŠOP SR	Štátna ochrana prírody Slovenskej republiky
EŠIF	Európske štrukturálne a investičné fondy
ŽoNFP	Žiadosť o nenávratný finančný príspevok z PRV – projekt
NFP	nenávratný finančný príspevok
SODB	Sčítanie obyvateľov domov a bytov
ČOV	čistiareň odpadových vôd
CR	cestovný ruch
VÚC	vyšší územný celok
ŽSR	Železnica Slovenskej republiky
BSK	Bratislavský samosprávny kraj
ŠK	Športový klub
BA	Bratislava
SOU	Spoločný obecný úrad
MŠ	Materská škola
ZŠ	Základná škola
OÚ	Obecný úrad
ŽP	Životné prostredie
PHSR	Program hospodárskeho a sociálneho rozvoja
OZ	Občianske združenie
PD SR	Partnerská dohoda Slovenskej republiky
SR	Slovenská republika
k.ú.	Katastrálne územie
AT	Rakúsko
HU	Maďarsko
ŽoNFP	Žiadosť o nenávratný finančný príspevok z PRV – projekt
NR SR	Národná rada Slovenskej republiky
Z.z.	Zbierka zákonov
CHKO	Chránená krajinná oblasť

MK	Ministerstvo kultúry
MŽP	Ministerstvo životného prostredia
PP	Prírodná pamiatka
CHA	Chránený areál
PR	Prírodná rezervácia
CHÚ	Chránené územie
NPR	Národná prírodná rezervácia
ÚEV	Územie európskeho významu
CHVÚ	Chránené vtáacie územie
EÚ	Európska únia
ŠOP SR	Štátna ochrana prírody Slovenskej republiky
EŠIF	Európske štrukturálne a investičné fondy
ŽoNFP	Žiadosť o nenávratný finančný príspevok z PRV – projekt
NFP	nenávratný finančný príspevok
SODB	Sčítanie obyvateľov domov a bytov
ČOV	čistiareň odpadových vôd
CR	cestovný ruch
VÚC	vyšší územní celok
ŽSR	Železnica Slovenskej republiky
BSK	Bratislavský samosprávny kraj
ŠK	Športový klub
BA	Bratislava
SOU	Spoločný obecný úrad
MŠ	Materská škola
ZŠ	Základná škola
OÚ	Obecný úrad
ŽP	Životné prostredie

PRÍLOHA Č. 4: VYHODNOTENIE DOTAZNÍKOV