

**PROGRAM HOSPODÁRSKEHO ROZVOJA
A SOCIÁLNEHO ROZVOJA
OBCE KRÁĽOVÁ PRI SENCI**



**NA OBDOBIE ROKOV
2015 - 2022**

SEPTEMBER 2015

Tabuľka 1 Hlavička dokumentu PHSR

Názov diela:	Program hospodárskeho rozvoja a sociálneho rozvoja obce Kráľová pri Senci na roky 2015 -2022
Územné vymedzenie :	Bratislavský kraj, obec Kráľová pri Senci
Územný plán obce schválený:	<i>áno</i>
Dátum schválenia PHSR:	
Dátum platnosti:	
Verzia	<i>1.0</i>
Publikovaný verejne:	
Objednávateľ:	
Zhotoviteľ:	Pro Implement, s.r.o. Štefanovičová 127 951 15 Štefanovičová
Spracovateľský kolektív:	Ing. Iveta Kostková Ing. Barbora Babjaková, PhD. doc. Ing. Viera Papcunová, PhD. Ing. Ivana Gecíková, PhD.

Prameň: vlastné spracovanie

OBSAH

ÚVOD	5
ČASŤ A. ANALYTICKÁ ČASŤ	9
Časť A.I Analýza vnútorného prostredia	9
1. História obce a jej rozvoj	9
2. Hospodárska oblasť	13
2.1. Administratívne začlenenie a geografická poloha obce a väzby obce na póly ekonomického rozvoja	13
2.2. Ekonomická štruktúra a ekonomický rozvoj.....	14
2.2.1. Ekonomická základňa obce	14
2.2.2. Ekonomická aktivita obyvateľstva a miera nezamestnanosti.....	17
2.2.3. Ekonomika miestnej samosprávy	20
2.3. Technická infraštruktúra	26
2.3.1. Cestná sieť a dopravné systémy	26
2.3.2. Energetické hospodárstvo	28
2.3.3. Telekomunikácie	29
3. Sociálna oblasť	29
3.1. Obyvateľstvo	29
3.1.1. Veková štruktúra obyvateľstva	31
3.1.2. Vzdelanostná štruktúra obyvateľstva	33
3.1.3. Národnostná a konfesijná štruktúra obyvateľstva	33
3.1.4. Kultúrno-spoločenská a športová aktivita obyvateľov obce	35
3.2. Sociálna infraštruktúra	37
3.2.1. Domový a bytový fond.....	37
3.2.2. Školstvo	40
3.2.3. Zdravotníctvo	41
3.2.4. Sociálna starostlivosť	41
3.2.5. Služby obyvateľstvu	41
4. Oblasť environmentu a ochrany životného prostredia	42
4.1. Prírodné zdroje	42
4.1.1. Štruktúra pôdneho fondu	42
4.1.2. Klimatické podmienky	43
4.1.3. Vodné pomery	44
4.1.4. Flóra a fauna	44
4.2. Technická infraštruktúra	44
4.2.1. Vodné hospodárstvo	44
4.2.2. Odpadové hospodárstvo	44
5. Zhrnutie analýzy endogénnych rozvojových faktorov	45
6. Analýza silných a slabých stránok územia.....	48
7. Analýza príčin a dôsledkov obce Kráľová pri Senci.....	50

PROGRAM HOSPODÁRSKEHO ROZVOJA A SOCIÁLNEHO ROZVOJA OBCE
KRÁĽOVÁ PRI SENCI NA OBDOBIE ROKOV 2015-2022

8. Postoje a názory obyvateľov obce na život a dianie v obci a perspektívy jej ďalšieho vývoja.....	51
Časť A. II Analýza vonkajšieho prostredia	57
1. Analýza vplyvu vonkajšieho prostredia na vývoj situácie v území	57
2. Analýza príležitostí a ohrození pre rast a rozvoj obce Kráľová pri Senci	58
Časť A.III Zhodnotenie súčasného stavu obce Kráľová pri Senci	58
1. SWOT analýza obce Kráľová pri Senci	58
2. Analýza možných rizík a hrozieb, identifikácia kritických oblastí rozvoja.....	60
3. Identifikácia východísk a možných riešení	61
4. Odhad budúceho možného vývoja (Analýza silových polí)	63
Časť A.IV Ex-post hodnotenie Programu hospodárskeho a sociálneho rozvoja obce Kráľová pri Senci (2008 – 2017).....	64
ČASŤ B. STRATEGICKÁ ČASŤ	66
1. Rozvojová vízia.....	66
2. Strategické, špecifické a vecné ciele obce Kráľová pri Senci.....	66
3.1 Prioritná oblasť 1 – ekonomická: Občianska vybavenosť a ekonomický rozvoj. 68	
3.2 Prioritná oblasť 2 – sociálna: Sociálna infraštruktúra, služby a komunitný život 68	
3.3 Prioritná oblasť 3 – environmentálna: Životné prostredie a vzhľad obce.....	69
4 Súlad PHSR obce Kráľová pri Senci s Programom hospodárskeho a sociálneho rozvoja Bratislavského samosprávneho kraja na roky 2014 – 2020	69
ČASŤ C. PROGRAMOVÁ ČASŤ	71
1. Popis opatrení.....	71
ČASŤ D. REALIZAČNÁ ČASŤ	75
1. Akčný plán	76
2. Monitorovanie a hodnotenie stratégie	78
ČASŤ E. FINANČNÁ ČASŤ	83
1. Indikatívny finančný plán obce Kráľová pri Senci	83
2. Viaczdrojové financovanie projektov a aktivít a možnosti financovania projektov	83
2.1 Financovanie z verejných zdrojov.....	84
2.2 Financovanie zo súkromných zdrojov.....	86
ZÁVER.....	87
ZOZNAM PRÍLOH	88

ÚVOD

Potreba tvorby Programu hospodárskeho rozvoja a sociálneho rozvoja (PHSR) obce vyplýva zo Zákona 539/2008 o podpore regionálneho rozvoja, ktorý ukladá obciam povinnosť vypracovávať a aktualizovať PHSR obce podľa potreby. PHSR predstavuje strednodobý programový dokument, ktorý vychádza z podrobnej socio-ekonomickej analýzy a stanovuje smer ďalšieho rozvoja obce, ciele a prvoradé potreby a úlohy v zabezpečení všestranného rozvoja. Výsledkom je stratégia rozvoja obce a akčný plán, ktorý transformuje definované strategické ciele do konkrétnych realizačných krokov. Vypracovanie tohto programového dokumentu je takisto podmienkou pre využitie finančných národných zdrojov ako i zdrojov EÚ.

Stratégia rozvoja vyjadruje predstavu obce o svojom budúcom rozvoji, ktorý sa bude snažiť dosahovať. Definovanie takejto stratégie, teda stanovenie *„kam sa chce obec dostať v období nasledujúcich 7 rokov“*, dáva obci, jej obyvateľom, podnikateľom a ďalším aktérom možnosť rozhodovať o svojom budúcom rozvoji. Obec je živý organizmus. Jednotlivé články žijú vlastným životom, avšak ovplyvňujú aj životy druhých, a takisto ovplyvňujú aj život obce ako celku. Obyvatelia obce menia priestor, v ktorom žijú rôznymi aktivitami, čo môže viesť k pozitívnemu rozvoju. Často však občania vytvárajú svojimi nekoordinovanými aktivitami bariéry, ktoré brzdia rozvoj celej obce. Práve Program hospodárskeho rozvoja a sociálneho rozvoja obce Kráľová pri Senci na roky 2015 – 2022 vytvára dôležitý priestor pre koordinovanie aktivít realizovaných v obci, ktoré prinesú synergický úžitok celej obci. Pred samotným procesom spracovania stratégie je potrebné pripraviť Zámer spracovania PHSR (tabuľka 2) spolu s Harmonogramom aktivít (tabuľka 3), ktorý umožňuje všetkým subjektom zúčastňovať sa aktívne na tvorbe a následne aj napĺňaní PHSR.

Ak však má takýto dokument spĺňať svoju úlohu, je nevyhnutné, aby sa jeho prípravy ako aj realizácie zúčastnili všetky záujmové skupiny (obyvatelia, podnikatelia, samospráva, spolky, združenia, ďalší dôležití aktéri) a aby boli využité rôzne metódy, ktoré vedú k zapojeniu všetkých aktérov (tabuľka 4). Diskusia všetkých záujmových skupín ponúka príležitosť dozvedieť sa o rozdielnych pohľadoch na problémy v obci, o možnostiach ich riešenia, ako aj dozvedieť sa o plánoch jednotlivcov. Preto aj pri príprave tejto stratégie boli realizované 3 workshopy so zástupcami rôznych aktérov a dotazníkový prieskum. Spoločné plánovanie sa zároveň môže stať priestorom pre začatie spolupráce, pre vytváranie inovatívnych riešení medzi rôznymi aktérmi.

Obec v podobe programu rozvoja získava nielen nástroj na proaktívne riadenie rozvoja, založené na iniciovaní potrebných a žiaducich zmien, ale predstavuje aj určitý kontrolný nástroj napĺňania stanovených aktivít. Z tohto hľadiska ho možno vnímať ako dôležitý nástroj marketingovej komunikácie. Obec vypracovaním programu rozvoja dáva najavo záujem o svoju budúcnosť, ako aj budúcnosť svojich obyvateľov a súčasne tým preberá na seba zodpovednosť za ďalší rozvoj obce.

PROGRAM HOSPODÁRSKEHO ROZVOJA A SOCIÁLNEHO ROZVOJA OBCE
KRÁĽOVÁ PRI SENCI NA OBDOBIE ROKOV 2015-2022

Tabuľka 2 Zámer spracovania PHSR

Názov dokumentu	Program hospodárskeho rozvoja a sociálneho rozvoja obce Kráľová pri Senci na roky 2015 – 2022
Forma spracovania	s pomocou externých odborníkov (<i>úplné spracovanie „na kľúč“</i>)
Riadenie procesu spracovania	<p>Súčasťou zámeru tvorby PHSR bude vymedzenie projektového tímu, ktorý sa bude skladať z riadiaceho tímu, ktorý bude tvoriť gestor zodpovedný za celkové spracovanie dokumentu, koordinátor zodpovedný za administratívu a organizačnú časť spracovania dokumentu, metodik zodpovedný za metodickú pomoc pri spracovaní dokumentu; odborný konzultant vedie pracovné skupiny tvorené miestnymi aktérmi rozvoja, obyvateľmi a podnikateľskými subjektmi. Zoznam subjektov, ktoré budú zapojené do spracovania (starosta obce, poslanci OZ, obyvatelia, podnikateľské subjekty, cirkev, občianske združenia, spolky a ďalšie organizácie pôsobiace v obci), zapojenie verejnosti a komunikácia s verejnosťou bude zabezpečená viacerými formami; prostredníctvom workshopov, elektronickej komunikácie a dotazníkového prieskumu, ktorý bude distribuovaný v textovej podobe do domácností a zároveň bude zverejnený na stránke obce v elektronickej mutácii. O realizácii dotazníkového prieskumu a jeho význame pri tvorbe strategického dokumentu budú obyvatelia informovaní prostredníctvom miestneho rozhlasu, web-stránky obce, úradnej tabule obce a ďalších miestnych informačných zdrojoch.</p>
Obdobie spracovania	<p>Obdobie spracovania: máj – október 2015</p> <p>Realizácia dotazníkového prieskumu – výstupom bolo spracovanie výsledkov dotazníkového prieskumu prezentovaného na 1. workshope</p> <p>1. workshop – výstupom sú získané informácie k dopracovaniu analytickej časti a SWOT analýzy</p> <p>Analytická časť – výstupom je spracovaná analýza zdrojov poslaná na pripomienkovanie</p> <p>2. workshop – výstupom je problémová analýza a strom cieľov, na základe ktorého je spracovaná strategická časť</p> <p>Strategická časť – výstupom je spracovaná strategická časť poslaná na pripomienkovanie</p> <p>3. workshop – výstupom sú podklady pre dopracovanie dokumentu</p> <p>Programová časť, Realizačná časť, Finančná časť – výstupom sú spracované kapitoly implementácie stratégie poslané spolu so strategickou časťou na pripomienkovanie</p> <p>Pripomienkovanie a finalizácia – výstupom sú spripomienkované časti Programu rozvoja obce, finalizácia dokumentu a odovzdanie vytlačenej a elektronickej verzie na schválenie pred OZ</p> <p><i>Podrobnejší harmonogram spracovania vid' Tabuľka 3</i></p>

PROGRAM HOSPODÁRSKEHO ROZVOJA A SOCIÁLNEHO ROZVOJA OBCE
KRÁĽOVÁ PRI SENCI NA OBDOBIE ROKOV 2015-2022

Financovanie spracovania	náklady na vlastné spracovanie – 4 experti x 30 hodín náklady na získanie informačných podkladov – štatistiky, analýzy, prognózy, dotazníky: 120,- Eur náklady na stretnutia – pracovné skupiny a verejnosť: 270,- Eur náklady na publicitu – tlač informačných materiálov, úprava elektronických médií: 20,- Eur
---------------------------------	----------------------------------------------------------------------------------------------------------------------------------------------------------------------------------------------------------------------------------------------------------------------------------------------------------------------------

Prameň: vlastné spracovanie

Tabuľka 3 Harmonogram spracovania PHSR

Termín	HARMONOGRAM SPRACOVANIA PHSR V MESIACOCH					
	2015					
	V	VI	VII	VIII	IX	X
Realizácia dotazníkového prieskumu						
1. workshop						
Analytická časť						
2. workshop						
Strategická časť						
3. workshop						
Programová časť						
Realizačná časť						
Finančná časť						
Pripomienkovanie a finalizácia						

Prameň: vlastné spracovanie

Tabuľka 4 Využitie participatívne metódy

METÓDA	INFORMOVANIE VEREJNOSTI	ZÍSKAVANIE NÁZOROV VEREJNOSTI	ZOHLADNENIE NÁZOROV VEREJNOSTI
Tlačené materiály			
Verejné informačné tabule	X		
Využitie existujúcich médií			
Stretnutia	X		
Internetové stránky – vrátane verejných pripomienok tzv. chatrooms	X	X	X
Stretnutia			
Stretnutia s kľúčovými ľuďmi/skupinami	X	X	X
Ťažiskové skupiny	X	X	X

PROGRAM HOSPODÁRSKEHO ROZVOJA A SOCIÁLNEHO ROZVOJA OBCE
KRÁĽOVÁ PRI SENCI NA OBDOBIE ROKOV 2015-2022

(reprezentatívne skupiny predstavujúce verejnosť)			
Verejné stretnutia	X	X	X
Návšteva v dotknutom území	X	X	X
Verejné semináre	X	X	
Verejné vypočutie	X	X	X
Verejné vypočutie (s odbornou skupinou)	X	X	X
Využitie miestnych ľudí na získavanie názorov	X	X	X
Brainstormingové stretnutia s verejnosťou	X	X	X
Rozhovory a prieskumy			
Dotazník pre širokú verejnosť	X	X	X
Prieskumy verejnej mienky	X	X	X
Poradné skupiny			
Miestne poradné skupiny	X	X	X
Odborné poradné skupiny	X	X	X
Pracovné skupiny	X	X	X
Riešenie problémov a metódy dosiahnutia konsenzu			
Využitie nezávislého moderátora/facilitátora	X	X	X
Brainstorming	X	X	X

Prameň: vlastné spracovanie

ČASŤ A. ANALYTICKÁ ČASŤ

Analytická časť založená na databáze informácií a ukazovateľov obsahuje komplexné hodnotenie a analýzu východiskovej situácie obce Kráľová pri Senci s väzbami na širšie územie a odhad budúceho vývoja, pričom hodnotí aj možné riziká a ohrozenia vo väzbe na existujúce relevantné stratégie a koncepcie a využívanie vnútorného potenciálu územia obce, jeho limitov a rozvoja v rámci Bratislavského samosprávneho kraja.

Časť A.I Analýza vnútorného prostredia

1. HISTÓRIA OBCE A JEJ ROZVOJ

Obec sa nachádza približne 25 km východne od Bratislavy a je rozložená na oboch brehoch rieky Čierna voda. Kráľová pri Senci až do roku 1945 predstavovala dve samostatné obce, Kráľovú a Krmeš. Poverenie SNR pre veci vnútorné v Bratislave prípisom zo dňa 31. októbra 1945 potvrdilo zlúčenie obcí Kráľová a Krmeš do jedinej obce Kráľová pri Senci. A tak dve historicky vedľa seba ležiace obce, ktoré do tohto roku mali svoje osobitné samosprávne orgány, školu, krčmu, obchody a verejné financie, si v prvých verejných voľbách po roku 1945 volili už spoločnú samosprávu, spoločnej obce Kráľová pri Senci. Najstaršie záznamy a archeologický výskum potvrdzuje starodávny pôvod uvedenej lokality. Už na prahu 1. tisícročia osídľovali chotár obce starí Germáni a archeológovia tu lokalizujú centrum Marobudovej ríše. Slovanské osídlenie je tu preukázateľne doložené najmä z obdobia Veľkomoravskej ríše, keď povedľa obce Kráľová tiahla významná stredoveká cesta z Bratislavy do Nitry.

Historické osídlenie Krmeša siaha hlboko do prehistorickej doby (obdobie do objavenia sa prvých písomných dokumentov) a archeologicky máme doložené aj osídlenie slovanskej a veľkomoravskej epochy. Prvé písomné pomenovania obce sú dochované z obdobia vrcholného stredoveku. V listine z roku 1245 sa zachovalo najstaršie pomenovanie obce Krmeš ako majetok bratislavskej kapituly Diaki (Dijaki, Dyaki) alias Kermesd. V neskoršom období sa objavujú aj ďalšie modifikácie tohto názvu ako Kormesd, Kurmusd, Pap Kormösd, Kermežd, až po miestne pomenovanie Kermeš a pomenovanie obce z 20. storočia - Krmeš. Názvoslovie Kráľovej sa začína v písomných prameňoch objavovať v 14. storočí. V blízkosti obcí Kráľová a Krmeš sa nachádzali aj dnes už zaniknuté osady villa Leopoldi (osada Leopolda) a Bothszegh (Botseg, Bosek). Samotné pomenovanie obce Krmeš vzniklo v prvom rade z pomenovania majetku cirkevnej správy. Toto dvojslabičné slovo má základ v staroslovanskom slove mežda (medza, chotár). Ohraničenie majetku bolo podľa metácie určovania a vytyčovania chotárnych hraníc vykonané v podobe kruhu. V názve obce možno vidieť predponovaný tvar kruh, kor, ker. Zúžením slova kruhmežda vzniklo postupným vývojom vlastné pomenovanie Kruhmežd, Kermežd, Krmeš. Pomenovanie Dijáki sa viaže na slovo diák - žiak. Takéto pomenovanie vyplynulo z určenia majetku bratislavskej kapitule na výchovu kňazského dorastu, čiže z ohraničenia majetku, z ktorého bola vydržiavaná cirkevná škola alebo nejaká iná cirkevná inštitúcia kapituly.

Obec Kráľová, v stredoveku nazývaná „*Villa regia*“, teda kráľovská obec, bola majetkom uhorských kráľov a obec Krmeš bola už od raného stredoveku hospodárskym cirkevným majetkom bratislavskej Kapitulky. Už v roku 1421 podľa metačnej listiny o vymedzení chotárnych hraníc sa v obci Kráľová nachádzal poľovnícky zámok kráľa Žigmunda Luxemburského, kam na poľovačky rád chodieval aj kráľ Matej Korvín.

V 17. storočí sa obce Krmeš a Kráľová stali postupne majetkom šľachtického rodu Pálffyovcov, ktorí tu v priebehu dvoch storočí vybudovali vzorový hospodársko - poľnohospodársky podnik. V rokoch 1712 - 15 dali v barokovom štýle prestavať tunajší kaštieľ a jeho krásu zvýraznili rozsiahlou francúzskou záhradou a anglickým parkom, ktoré spájal doteraz stojaci záhradný barokovo - secesný most na okraji obce. Po smrti posledného majiteľa kráľovského panstva a tunajšieho kaštieľa, Jána Pálffyho v roku 1908, majetok kráľovského panstva postupne devastoval až nakoniec v rokoch 1940 - 45 bol úplne zničený. Ostala iba kaštieľna kaplnka, ktorú odkúpili od štátu občania Kráľovej a barokovo - secesný most.

Barokovo – secesný most, ktorý spája brehy Čiernej vody bol postavený na počiatku 20. storočia (1904). Z dôvodu, aby esteticky zapadal do anglického parku pri kaštieli rodu Pálffyovcov, ho architekt Ján Nagymihál navrhol v barokovom slohu so secesnými prvkami. Most má betónový skelet a po bokoch je vyplnený červenou tehľou. Je dlhý 42 metrov a vozovka má šírku 4,8 m. V súčasnosti má novú dlažbu a prešiel rozsiahlymi reštaurátorskými prácami. Bol zaradený do ústredného zoznamu Slovenského pamiatkového fondu a z dôvodu jeho zachovania je prístupný len pre peších a cyklistov.

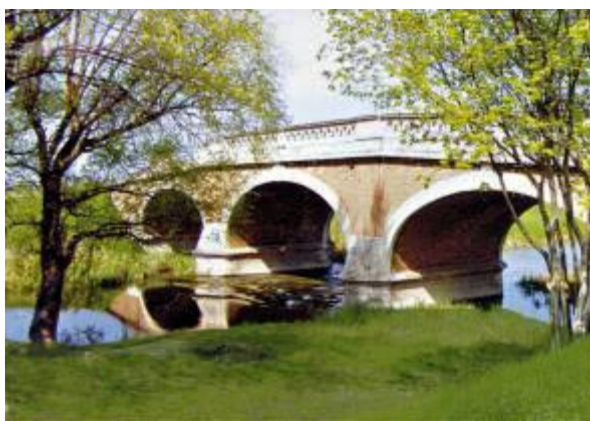

Obrázok 1 Barokovo - secesný most

Prameň: Program hospodárskeho a sociálneho rozvoja obce Kráľová pri Senici na obdobie rokov 2007 - 2013

Kostol sv. Jána Krstiteľa bol pôvodne kaplnkou Pálffyovcov a tvoril súčasť ich kaštieľa. Kaplnku začali stavať v prvej polovici 18. storočia (1736) a vysvätil ju zástupca ostrihomského arcibiskupa, biskup František Kloboušický v roku 1738. V kostole nachádzame významné barokové pamiatky z dielne sochára R. Donnera a L. Godeho.

Rodinná kaplnka slúžila Pálffyovcom až do smrti posledného majiteľa Jána Pálffyho. V roku 1931 bola odkúpená do majetku obce a v roku 1948 sa stala farským kostolom pre farnosť

Kráľová pri Senci. Od roku 1976 pôsobil ako správca farnosti a kňaz, františkán a najvýznamnejší predstaviteľ Katolíckej moderny, páter Svetoslav Veigl, ktorý ukončil svoju pastoračnú činnosť v roku 2006. Rímskokatolícky kostol v Kráľovej pri Senci je národnou kultúrnou pamiatkou.



Obrázok 2 Kostol sv. Jána Krstiteľa



Obrázok 3 Kaplnka Božského Srdca

Prameň: Program hospodárskeho a sociálneho rozvoja obce Kráľová pri Senci na obdobie rokov 2007 - 2013

Kaplnka Božského Srdca je najstaršou stavbou Krmeša a bola postavená na konci 19. storočia (1898) zo zbierok obyvateľov obce. Je vybudovaná v secesnom štýle s 24 metrov vysokou vežou. Jednolodňová stavba kaplnky má jeden drevený oltár, na ktorom je socha Božského Srdca Ježišovho. V roku 1913 postavili pri kaplnke kamenný kríž. Významné rody z Krmeša prispeli k zušľachteniu kaplnky maľbami i k jej rekonštrukcii, ktorá naposledy prebehla v roku 2002.



Obrázok 4 Murovaná zvonica

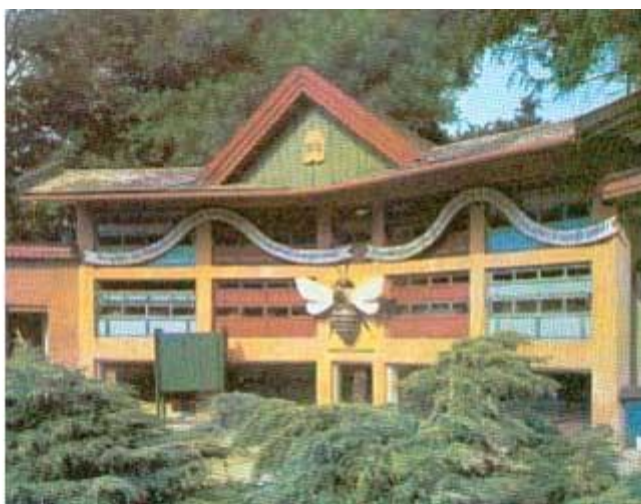

Obrázok 5 Včelársky skanzen

Prameň: Program hospodárskeho a sociálneho rozvoja obce Kráľová pri Senci na obdobie rokov 2007 - 2013

Murovaná zvonica v Kráľovej sa v dokumentoch spomína už v 18. storočí. Išlo o drevenú stavbu umiestnenú na brehu Čiernej vody. Zvonica mala dva zvony, ktoré však boli počas prvej svetovej vojny použité na liatie delových gúľ. Po roku 1918 si občania Kráľovej postavili murovanú zvonicu s dvomi novými zvonmi, ktorá bola slávnostne ukončená v roku 1924. Zvonica prešla kompletnou rekonštrukciou (2007).

Súčasťou obce je aj **Včelársky skanzen** - múzeum včelárstva a zároveň najväčší včelársky skanzen v strednej Európe, ktorý ponúka vyše 300 exponátov z histórie i súčasnosti včelárskeho remesla. Vznikol ako včelárske učilište a majetok Slovenského zväzu včelárov vyrástlo v katastri obce v rokoch 1932 - 1933. Od roku 1961 sa začalo budovanie včelárskeho skanzenu, ktorý bol verejnosti sprístupnený v roku 1975. Po roku 1990 bol areál prebudovaný do súčasnej podoby s novým vodným zdrojom, čističkou odpadových vôd aj zrekonštruovanými ubytovacími priestormi. Skanzen ponúka ubytovacie i stravovacie služby, predaj včelích produktov a taktiež možnosť usporiadania spoločenských akcií rôzneho charakteru.

V obci sa nachádza niekoľko historicky cenných sôch (**Sv. Ján Nepomucký, Sv. Florián, Sv. Ján Krstiteľ**). V minulosti v obci žil a pôsobil jeden z najvýznamnejších slovenských básnikov, posledný žijúci predstaviteľ Katolíckej moderny, Svetoslav Veigl.



Obrázok 6 Socha sv. Jána Nepomuckého

Prameň: Program hospodárskeho a sociálneho rozvoja obce Kráľová pri Senci na obdobie rokov 2007 - 2013

Symbolmi obce sú erb, vlajka a pečať. Erb Kráľovej pri Senci v takejto kompozícii odporúčali obci už heraldici z Maďarského krajinského archívu v Budapešti na začiatku 20. storočia. Jeho heraldicky šrafovanú podobu v pečiatke obce vyhotovil rytec Felsenfeld v roku 1910.

V modrom štíte na zelenej pažiti vpravo zlatý stoh zľava prekrytý dvoma zelenými skríženými, striebornými povrieslami previazanými snopmi, predným so zastoknutým strieborným obráteným kosákom so zlatou rukoväťou; pred tým všetkým na pažiti strieborný

pluh s kolieskami. Námet erbu vystihuje poľnohospodársky charakter obce a regiónu, v ktorom sa nachádza.

Vlajka obce pozostáva z piatich pozdĺžnych pruhov rovnakej šírky vo farbách bielej, zelenej, žltej, zelenej a modrej. Ukončená je tromi cípmi. Pečať obce je okrúhla, uprostred sa nachádza obecný symbol a vôkol kruhopis OBEC KRÁĽOVÁ PRI SENCI.



Obrázok 7 Erb obce Kráľová pri Senci

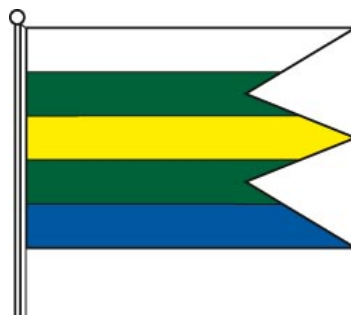

Obrázok 8 Vlajka obce Kráľová pri Senci

Prameň: http://www.vs.sk/heraldreg/wp_detail.aspx?ID=1123

2. HOSPODÁRSKA OBLASŤ

2.1. ADMINISTRATÍVNE ZAČLENENIE A GEOGRAFICKÁ POLOHA OBCE A VÄZBY OBCE NA PÓLY EKONOMICKÉHO ROZVOJA

Obec Kráľová pri Senci sa nachádza na západe Slovenska. V rámci okresu Senec leží v jeho severovýchodnej časti na Podunajskej nížine v západnej časti Žitného ostrova medzi Dunajom a Malým Dunajom.

Kataster obce hraničí s obcami Reca, Hrubá Borša, Kostolná pri Dunaji, Hrubý Šúr, Tureň, a mestom Senec. Z hľadiska územno-správneho členenia patrí obec do okresu Senec a do Bratislavského samosprávneho kraja.



Obrázok 9 Geografická poloha obce Kráľová pri Senci

Prameň: <https://www.google.sk/maps>

Dopravná poloha obce je vo väzbe na región pomerne priaznivá. Obec leží 7 km od okresného mesta Senec a 36,6 km od regionálneho centra a súčasne hlavného mesta Slovenska Bratislavy.

Od pólův ekonomického rozvoja nadnárodného významu akými sú Győr či Viedeň je obec vzdialená 70,5 km (Győr, Maďarská republika), 111 km (Viedeň, Rakúsko).

Od pólův ekonomického rozvoja širšieho regionálneho významu a regionálneho významu je vzdialená nasledovne:

- Galanta 24,7 km
- Trnava 30,3 km
- Nitra 64,3 km

2.2. EKONOMICKÁ ŠTRUKTÚRA A EKONOMICKÝ ROZVOJ

Ekonomické, t.j. výrobné činnosti patria medzi základné faktory ovplyvňujúce socioekonomickú úroveň obce. Ich význam spočíva v tom, že ovplyvňujú nielen ekonomickú, ale i sociálnu úroveň v obci. Sú zdrojom pracovných príležitostí, dávajú zamestnancom mzdu, tvoria verejné príjmy, zhodnocujú podmienky územia, v ktorom sú alokované a iné. Ekonomické činnosti v obci môžeme hodnotiť cez sektorovú štruktúru (zastúpenie činností primárneho, sekundárneho či terciárneho sektora) alebo cez štruktúru podnikov.

2.2.1. Ekonomická základňa obce

Ekonomickú základňu obce reprezentujú najmä súkromné podniky. Podnik predstavuje právnickú osobu, ktorá vykonáva sústavnú činnosť s cieľom dosahovať zisk. Patria sem korporácie (podniky vo vlastníctve skupiny subjektov, ako napr. akciové

spoločnosti, družstvá, spoločnosti s ručením obmedzeným a pod.) a kvázikorporácie (podniky vo vlastníctve jedného subjektu). Podniky môžu mať podobu právnických osôb (ďalej PO) alebo fyzických osôb – podnikateľov (ďalej FO).

Právnické osoby sú právne jednotky, existenciu ktorých upravuje zákon nezávisle od jednotlivcov alebo inštitúcií, ktoré ich vlastnia alebo sú jej členmi. Neziskové inštitúcie tvoria právnické osoby slúžiace finančným a nefinančným korporáciám, štátnej správe a domácnostiam, ako napr. rozpočtové organizácie, príspevkové organizácie, ktorých tržby z činnosti nepresahujú 50 % vykazovaných nákladov, ďalej občianske združenia, spolky a kluby, politické strany, cirkvi a iné.¹

V obchodnom registri SR je evidovaných k júlu 2015 99 podnikateľských subjektov – právnických osôb.

Z tabuľky 5 vyplýva, že počas obdobia rokov 2009 – 2013 mal vývoj počtu právnických osôb s výnimkou roku 2011 rastúci trend. Na náraste sa podieľali predovšetkým právnické osoby ziskové, ktoré v roku 2013 v porovnaní s rokom 2009 vzrástli viac ako 2 – násobne. Počet právnických osôb sa menil iba v rokoch 2011 a 2012, kedy v roku 2011 poklesol ich počet v porovnaní s rokom predchádzajúcim poklesol o 2 subjekty a v nasledujúcom roku sa ich počet nezmenil. Ich počet sa opätovne zvýšil v roku 2013.

Tabuľka 5 Vývoj počtu právnických osôb podľa ziskovosti v rokoch 2009-2013

UKAZOVATEĽ \ ROK	2009	2010	2011	2012	2013	INDEX 2013/2009
Právnické osoby ziskové	30	43	45	48	61	2,03
Právnické osoby neziskové	18	18	16	16	18	1,00
Spolu	48	61	61	64	79	1,65

Prameň: vlastné spracovanie na základe podkladov z www.statistics.sk

Fyzické osoby - podnikatelia nezapísaní v obchodnom registri sú osoby podnikajúce na vlastnú zodpovednosť podľa osobitných predpisov. Sú to živnostníci (podnikajúci na základe živnostenského zákona), osoby so slobodným povoláním (osoby podnikajúce na základe iného ako živnostenského zákona, napr. advokáti, lekári, audítori a iní) a samostatne hospodáriaci roľníci.

Počas obdobia rokov 2009 – 2013 (tabuľka 6) mal vývoj počtu fyzických osôb kolísavý trend. Zmeny nastali v počte živnostníkov v obci v roku 2010, kedy ich počet poklesol o 1,51%, no už v roku nasledujúcom vzrástol počet živnostníkov v obci o 5,3%. V roku 2012 sa ich počet opäť znížil na úroveň 130 živnostníkov a v nasledujúcom roku sa ich počet dostal na úroveň 135. Počet slobodných povolání sa za celé obdobie nezmenil. Počet SHR v roku 2012 sa zvýšil na úroveň 9 a ich počet ostal nezmenený aj v nasledujúcom roku.

¹ http://px-web.statistics.sk/PXWebSlovak/index_txt.htm

Tabuľka 6 Vývoj počtu fyzických osôb - podnikateľov v rokoch 2009-2013

UKAZOVATEĽ \ ROK	2009	2010	2011	2012	2013	INDEX 2013/2009
Živnostníci	133	131	138	130	135	1,02
Slobodné povolania	4	4	4	4	4	1,00
Samostatne hospodáriaci roľníci	8	8	8	9	9	1,125
Spolu	145	143	150	143	148	1,02

Prameň: vlastné spracovanie na základe podkladov z www.statistics.sk

V živnostenskom registri SR je k júlu 2015 evidovaných 123 fyzických osôb podnikateľov, z ktorých 48 už svoju živnosť ukončilo a 1 podnikateľ má pozastavenú činnosť.

Z hľadiska sektorovej štruktúry je primárny sektor v obci (poľnohospodárstvo, lesníctvo, rybné hospodárstvo a ťažba) zastúpený poľnohospodárskym družstvom, ktoré má rastlinnú aj živočíšnu výrobu, pričom v tržbách tvorí živočíšna výroba 5% a 55% tvorí rastlinná výroba.

Družstvo zamestnáva 19 zamestnancov a obhospodaruje poľnohospodársku pôdu v celkovej výmere 8 ha v obciach Kráľová pri Senci a Kostolná pri Dunaji. Ďalšími subjektmi, ktoré sa venujú poľnohospodárstvu sú Agromačaj, Kráľovská, Agrocrop, Zeleninárska spoločnosť, Zeleninárska organizácia výrobcov – poľnohospodárske podniky, ktoré sa zameriavajú iba na rastlinnú výrobu.

Sekundárny sektor je v obci zastúpený najmä odvetvami stavebníctva – stavebná firma RÓKA, potravinárskym priemyslom – pekárňou Stanislav a syn, pekárňou Alica, stolárskymi firmami – Drevofa – stolárstvo Herič, stolárstvo Pavel Lančarič, umeleckým kováčstvom – Miroslav Koiš, firmou Plastwood, ktorá sa zaoberá výrobou a montážou plastových plotov, brán, bránok, obkladov a lavičiek z materiálu "Plastwood" a firmou Austria Beton Werk – výroba betónových dlažieb, betónových plotov a betónových a svahových tvárnic.

V terciárnom sektore (sektor služieb) prevádzkuje svoju činnosť prevažná časť podnikateľských subjektov. V obci pôsobí napr. S.O.M.M – záhradná technika, pneuservis Javor, drogeria a obuv Horváth Market, veľkopredajňa skla a porcelánu Tomdus, JV intersad – záhradnícko sadovnícke služby.

Podnikateľské subjekty v obci predstavujú skupinu tzv. samozamestnávateľov. Ekonomicky aktívne obyvateľstvo (EAO) nachádza pracovné príležitosti v okolitých obciach, resp. v širšom okolí obce (Bratislava, Senec, Trnava, Galanta, Nitra). Potvrdzuje to aj vysoká hodnota ukazovateľa dochádzka do zamestnania získaná v rámci SODB 2011 (87,30%).

Tabuľka 7 Významné podnikateľské subjekty v obci

NÁZOV PODNIKATEĽSKÉHO SUBJEKTU	NÁZOV PODNIKATEĽSKÉHO SUBJEKTU
<ul style="list-style-type: none"> • Poľnohospodárske družstvo • AGROMAČAJ, s.r.o. • Austria Beton Werk, s.r.o. • Stavebná firma RÓKA • Pekáreň STANISLAV, s.r.o. • JV INTERSAD, s.r.o. • TOMDUS – predaj porcelánu • Potraviny PACKA • Potraviny u Bognára • Rozličný tovar MAJA • Drogéria a obuv Horváth Market • Lekáreň VERBENA • JAVOR spol. s.r.o. • Hostinec u Petra • Občerstvenie EVA • VAŠI, s.r.o. • Bufet MŠK, Peter Strieborný • ALICA – Alica Benická – knedle, šišky • Puma autoservis 	<ul style="list-style-type: none"> • S.O.M.M. Kubovčák • Skalný Igor SHR • Agrocrop, a.s.Kráľovská, s.r.o. • AGREL AGRO, s.r.o. • Kráľovský dvor, s.r.o • Pilot Club • Moja samoška • Stavebniny Salay • DH Landscape – maštale, chov koní • ELSD, s.r.o. elektrospoločnosť • Balito s.r.o Deáková Katarína • PLASTWOOD Dubeň • Koišová Beáta SHR • Altija – veľkosklad nápoje • Eduard Chalás – Kapitánova diera – pohostinstvo • Guldan Smorádek – autodoprava • Marek Róka – geodet • Miroslav Koiš – kovovýroba • I.G. autoservis

Prameň: spracované na základe interných údajov obce

2.2.2. Ekonomická aktivita obyvateľstva a miera nezamestnanosti

Počet ekonomicky aktívneho obyvateľstva v obci za obdobie rokov 1991 – 2011 vykazoval rastúci trend. A takisto narastal počas celého obdobia aj počet pracujúcich v obci. Aj v dôsledku štrukturálnych zmien nielen na miestnej úrovni, ale aj na národnej úrovni došlo za obdobie rokov 1991 - 2001 k nárastu počtu nezamestnaných v obci, no už v roku 2011 mierne poklesol počet nezamestnaných v obci.

Tabuľka 8 Ekonomická aktivita obyvateľov v obci v rokoch 1991-2011

Ukazovateľ \ Rok	jednotky	1991	2001	2011	index 2011/2001
Ekonomicky aktívne obyvateľstvo	abs.	715	754	819	1,15
Počet pracujúcich	abs.	450	470	706	1,57
Podiel pracujúcich na EAO	%	62,9	62,3	86,2	1,37
Počet nezamestnaných	abs.	22	65	61	2,72

Prameň: vlastné spracovanie na základe SODB 1991, 2001 a 2011

PROGRAM HOSPODÁRSKEHO ROZVOJA A SOCIÁLNEHO ROZVOJA OBCE
KRÁĽOVÁ PRI SENCI NA OBDOBIE ROKOV 2015-2022

Na základe údajov o ekonomickej aktivite obyvateľstva získaných prostredníctvom SODB 2011 (tabuľka 9) môžeme konštatovať, že obyvatelia obce sú najväčším podielom zamestnaní vo veľkoobchode a maloobchode, verejnej správe a školstve. Obyvatelia obce bez ohľadu na odvetvie, v ktorom sú aktívni, výraznou mierou dochádzajú do zamestnania mimo obec. 100 % dochádzku do zamestnania sme zaznamenali vo viacerých skúmaných odvetviach.

Tabuľka 9 Ekonomicky aktívne osoby podľa odvetvia ekon. činností v roku 2011

Ukazovateľ	spolu	Podiel (v %)	z toho dochádza do zamestnania	Podiel (v %)
Odvetvie ekonomickej činnosti				
Pestovanie plodín a chov zvierat, poľovníctvo a služby s tým súvisiace	47	5,74	39	82,98
Lesníctvo a ťažba dreva	1	0,12	1	100,00
Ťažba uhlia a lignitu	2	0,24	2	100,00
Iná ťažba a dobývanie	2	0,24	2	100,00
Výroba potravín	15	1,83	11	73,33
Výroba nápojov	2	0,24	2	100,00
Výroba textilu	3	0,37	2	66,67
Výroba odevov	3	0,37	3	100,00
Spracovanie dreva a výroba výrobkov z dreva a korku okrem nábytku; výroba predmetov zo slamy a prúteného materiálu	2	0,24	2	100,00
Tlač a reprodukcia záznamových médií	1	0,12	1	100,00
Výroba koksu a rafinovaných ropných produktov	3	0,37	3	100,00
Výroba chemikálií a chemických produktov	2	0,24	2	100,00
Výroba základných farmaceutických výrobkov a farmaceutických prípravkov	3	0,37	3	100,00
Výroba výrobkov z gumy a plastu	6	0,73	4	66,67
Výroba ostatných nekovových minerálnych výrobkov	11	1,34	11	100,00
Výroba a spracovanie kovov	2	0,24	1	50,00
Výroba kovových konštrukcií okrem strojov a zariadení	6	0,73	4	66,67
Výroba počítačových, elektronických a optických výrobkov	3	0,37	2	66,67
Výroba elektrických zariadení	6	0,73	5	83,33
Výroba strojov a zariadení i. n.	3	0,37	3	100,00
Výroba motorových vozidiel, návesov a prívesov	15	1,83	11	73,33
Výroba nábytku	1	0,12	1	100,00
Iná výroba	1	0,12	1	100,00
Oprava a inštalácia strojov a prístrojov	6	0,73	5	83,33
Dodávka elektriny, plynu, pary a studeného vzduchu	7	0,85	7	100,00
Zber, úprava a dodávka vody	2	0,24	2	100,00
Zber, spracúvanie a likvidácia odpadov; recyklácia materiálov	5	0,61	5	100,00
Výstavba budov	8	0,98	7	87,50
Inžinierske stavby	13	1,59	11	84,62
Špecializované stavebné práce	22	2,69	21	95,45

PROGRAM HOSPODÁRSKEHO ROZVOJA A SOCIÁLNEHO ROZVOJA OBCE
KRÁĽOVÁ PRI SENCI NA OBDOBIE ROKOV 2015-2022

Veľkoobchod a maloobchod a oprava motorových vozidiel a motocyklov	17	2,08	16	94,12
Veľkoobchod, okrem motorových vozidiel a motocyklov	63	7,69	54	85,71
Maloobchod okrem motorových vozidiel a motocyklov	70	8,55	67	95,71
Pozemná doprava a doprava potrubím	31	3,79	29	93,55
Letecká doprava	6	0,73	6	100,00
Skladové a pomocné činnosti v doprave	26	3,17	23	88,46
Poštové služby a služby kuriérov	7	0,85	6	85,71
Ubytovanie	14	1,71	11	78,57
Činnosti reštaurácií a pohostinstiev	17	2,08	14	82,35
Nakladateľské činnosti	3	0,37	3	100,00
Výroba filmov, videozáznamov a televíznych programov, príprava a zverejňovanie zvukových nahrávok	1	0,12	1	100,00
Činnosti pre rozhlasové a televízne vysielanie	1	0,12	1	100,00
Telekomunikácie	10	1,22	9	90,00
Počítačové programovanie, poradenstvo a súvisiace služby	8	0,98	8	100,00
Finančné služby, okrem poistenia a dôchodkového zabezpečenia	6	0,73	6	100,00
Poistenie, zaistenie a dôchodkové zabezpečenie okrem povinného sociálneho poistenia	9	1,10	7	77,78
Pomocné činnosti finančných služieb a poistenia	2	0,24	2	100,00
Činnosti v oblasti nehnuteľností	7	0,85	5	71,43
Právne a účtovnícke činnosti	14	1,71	11	78,57
Vedenie firiem; poradenstvo v oblasti riadenia	5	0,61	5	100,00
Architektonické a inžinierske činnosti; technické testovanie a analýzy	10	1,22	10	100,00
Vedecký výskum a vývoj	3	0,37	2	66,67
Reklama a prieskum trhu	16	1,95	14	87,50
Ostatné odborné, vedecké a technické činnosti	6	0,73	2	33,33
Prenájom a lízing	2	0,24	2	100,00
Sprostredkovanie práce	1	0,12	1	100,00
Bezpečnostné a pátacie služby	13	1,59	11	84,62
Činnosti súvisiace s údržbou zariadení a krajinou úpravou	6	0,73	5	83,33
Administratívne, pomocné kancelárske a iné obchodné pomocné činnosti	13	1,59	13	100,00
Verejná správa a obrana; povinné sociálne zabezpečenie	71	8,67	63	88,73
Vzdelávanie	53	6,47	46	86,79
Zdravotníctvo	33	4,03	32	96,97
Starostlivosť v pobytových zariadeniach (rezidenčná starostlivosť)	4	0,49	4	100,00
Sociálna práca bez ubytovania	2	0,24	1	50,00
Tvorivé, umelecké a zábavné činnosti	1	0,12	1	100,00
Činnosti knižníc, archívov, múzeí a ostatných kultúrnych zariadení	3	0,37	2	66,67
Činnosti herní a stávkových kancelárií	1	0,12	1	100,00
Športové, zábavné a rekreačné činnosti	7	0,85	6	85,71
Činnosti členských organizácií	6	0,73	6	100,00
Ostatné osobné služby	5	0,61	4	80,00

PROGRAM HOSPODÁRSKEHO ROZVOJA A SOCIÁLNEHO ROZVOJA OBCE
KRÁĽOVÁ PRI SENCI NA OBDOBIE ROKOV 2015-2022

Zamestnávateľ v zahraničí	2	0,24	2	100,00
Nezistené	41	5,01	29	70,73
Spolu	819	100,00	715	87,30

Prameň: SODB 2011, vlastné spracovanie

2.2.3. Ekonomika miestnej samosprávy

Podmienky pre vplyv miestnej samosprávy na rozvoj obce určujú tri zásadné faktory:

1. disponibilné finančné prostriedky, ktoré má v príjmovej časti rozpočtu,
2. majetok obce, ktorý má vo vlastníctve,
3. kvalita samosprávneho manažmentu, ktorý rozhoduje o využití majetku a o finančných prostriedkoch.

Zo zákona o obecnom zriadení a z kompetenčného zákona vyplývajú obciam mnohé kompetencie, na realizáciu ktorých je potrebný rovnako majetok ako aj finančné prostriedky. Problémom je, že rozhodujúca časť činností, ktoré zabezpečuje obec pre obyvateľov či podnikateľov má charakter verejných úžitkov (miestne komunikácie, osvetlenie, kultúrne a športové aktivity, sociálna starostlivosť a i.), ktoré nie sú oceňované.

Obec teda nezískava späť do rozpočtu financie za náklady, ktoré sú spojené s výkonom jej kompetencií v plnom rozsahu, ale len z malej časti.

2.2.3.1. Finančné hospodárenie miestnej samosprávy

Finančné hospodárenie samosprávy charakterizuje rozpočet obce, konkrétne jeho príjmová a výdavková časť a narábanie s disponibilnými finančnými prostriedkami. Okrem stálych príjmov, ktoré zabezpečujú obci dane, a to tak miestne ako i podielové, sa na vlastných príjmoch podieľajú aj príjmy nedaňové – predovšetkým príjmy z využívania majetku.

Fiškálna decentralizácia uplatňovaná od 1.1.2005 priniesla obciam zásadné zmeny týkajúce sa ich financovania. Ďalšou výraznou zmenou je aj zásada tvorby viacročných rozpočtov (3 roky) a s tým súvisiaca aj povinná štruktúra rozpočtu vo forme jednotlivých programov, ktoré by mali byť úzko previazané práve s PHSR obce.

2.2.3.1.1. Bežný rozpočet

Bežný rozpočet sa zostavuje ako bilancia bežných príjmov a bežných výdavkov vzťahujúcich sa k rozpočtovému roku. Bežný rozpočet slúži obci na zabezpečovania bežného (každodenného) chodu obce. Ide o príjmy a výdavky, ktoré sa pravidelne opakujú (napr. príjmy z podielových a miestnych daní, mzdy a odvody zamestnancov, nákup krátkodobého vybavenia, náklady spojené s bežnou údržbou a pod.). Bežný rozpočet má obec povinnosť plánovať ako vyrovnaný (príjmy = výdavky). alebo ako prebytkový (príjmy preyšujú výdavky).

PROGRAM HOSPODÁRSKEHO ROZVOJA A SOCIÁLNEHO ROZVOJA OBCE
KRÁĽOVÁ PRI SENCI NA OBDOBIE ROKOV 2015-2022

Príjmy bežného rozpočtu

Z tabuľky 10 vyplýva, že v období rokov 2009 až 2013 s výnimkou roku 2010 každoročne narastali celkové bežné príjmy obce. V roku 2010 v porovnaní s rokom 2009 vzrástli celkové bežné príjmy o 10,77% v náraste grantov a transferov. No už v nasledujúcom roku došlo k poklesu celkových bežných príjmov v porovnaní s predchádzajúcim rokom o 7,83% v dôsledku poklesu grantov a transferov. V porovnaní rokov 2009 a 2013 došlo k nárastu bežných príjmov o 22,16%.

V rámci daňových príjmov je možné sledovať obdobný trend ako pri celkových bežných príjmoch. Tým, že počas sledovaného obdobia narastal počet obyvateľov obce, narastal aj príjem z podielovej dane, ktorej nárast v roku 2013 v porovnaní s rokom 2009 predstavoval 33,22%. Obec v rámci miestnych daní vyrubuje pre svojich obyvateľov okrem dane z nehnuteľnosti aj daň za psa. Pri dani z nehnuteľnosti, ale aj pri ostatných miestnych daniach, sa celkový objem získaných finančných prostriedkov menil iba nepatrne resp. udržiaval sa na rovnakej úrovni.

V rámci nedaňových príjmov najväčší objem finančných prostriedkov tvorili príjmy z administratívnych poplatkov, ktoré sú prevažne tvorené príjmami z pokút, správnych poplatkov za osvedčenie podpisov a listín, vydávanie povolení v stavebnom konaní a pod. Príjmy z využívania majetku tvorili príjmy z prenajatých obecných budov, priestorov a pozemkov. Iné nedaňové príjmy boli tvorené predovšetkým úrokmi z vkladov, príjmami z náhrad z poistného plnenia, dobropisov a pod. Okrem toho obec v rámci týchto príjmov získavala finančné prostriedky aj z poplatkov za predaj výrobkov a služieb ako aj z poplatkov za školské zariadenia.

Granty a transfery boli účelovo viazané a predstavovali predovšetkým príjmy na prenesený výkon štátnej správy.

Tabuľka 10 Príjmy bežného rozpočtu obce Kráľová pri Senci za obdobie rokov 2009 – 2013 (v tis. €)

Klasifikácia príjmov	2009	2010	2011	2012	2013	Index 2013/2009
100 Daňové príjmy spolu	438,10	391,50	461,30	486,80	557,30	1,27
z toho výnos dane z príjmov poukázaný územnej samospráve	289,30	259,00	329,50	332,10	385,40	1,33
dane z nehnuteľností	119,10	101,30	99,20	115,70	130,70	1,09
miestne dane	1,50	1,70	2,70	2,30	3,40	2,27
odvoz TKO	28,20	29,50	29,90	36,70	37,80	1,34
200 Nedaňové príjmy spolu	31,90	30,90	33,50	45,90	50,40	1,58
z toho z využívania majetku	14,00	14,30	16,60	16,00	19,30	1,38
administratívne poplatky	15,60	15,60	16,00	29,60	30,90	1,98
iné nedaňové príjmy	2,30	1,00	0,90	0,30	0,20	0,09
300 Granty a transfery	291,20	420,80	282,40	304,70	322,20	1,11
Z toho dotácie na prenesený výkon	256,30	386,90	272,70	296,40	307,20	1,20
ostatné transfery	34,90	33,90	9,70	8,30	15,00	0,43

PROGRAM HOSPODÁRSKEHO ROZVOJA A SOCIÁLNEHO ROZVOJA OBCE
KRÁĽOVÁ PRI SENCI NA OBDOBIE ROKOV 2015-2022

Bežné príjmy spolu	761,20	843,20	777,20	837,40	929,90	1,22
Daňová sila obce (v €)	276,93	239,30	283,53	286,69	321,77	1,16
Ekonomická sila obce (v €)	481,16	515,40	477,69	493,17	536,89	1,11

Prameň: Obecný úrad Kráľová pri Senci, vlastné spracovanie

Z obrázku 10 vyplýva, že najväčší podiel na celkových bežných príjmoch obce predstavujú príjmy vo forme daňových príjmov (59,93%). Nedaňové príjmy, ktoré predstavujú predovšetkým príjmy z využívania majetku predstavujú 5,42% a granty a transfery podiel 34,65%.

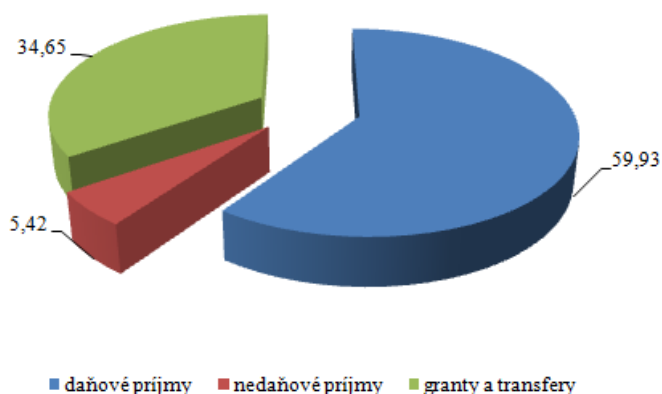

Obrázok 10 Štruktúra bežných príjmov obce v roku 2013 (v%)

Prameň: záverečné účty, vlastné spracovanie

Výdavky bežného rozpočtu

Vývoj celkových bežných výdavkov v obci mal kolísavý trend. V roku 2010 v porovnaní s rokom predchádzajúcim poklesli celkové bežné výdavky obce o 17,18%. No už v roku nasledujúcom vzrástli celkové bežné výdavky v porovnaní s rokom predchádzajúcim o 3,81%. V roku 2012 mierne poklesli celkové bežné výdavky obce, avšak v dôsledku zvýšenia výdavkov v oblasti obec, MŠ a ostatné oblasti vzrástli celkové bežné výdavky v roku 2013 v porovnaní s rokom predchádzajúcim o 14,98%. Avšak v konečnom porovnaní rokov 2009 a 2013 došlo k poklesu celkových bežných výdavkov obce o 1,63%.

V rámci programu *Verejná zeleň* obec eviduje výdavky spojené s údržbou verejných priestranstiev v obci. V programe *TKO a DSO* sa rozpočtujú výdavky na zber a likvidáciu odpadu, nakladanie s odpadovými vodami a výdavky spojené s likvidáciou divokých skládok. Výdavky spojené s prevádzkou verejného osvetlenia v obci sú súčasťou programu *Verejné osvetlenie*. Obec poskytuje zdravotnícke služby obyvateľom v rámci zdravotného strediska a výdavky s tým spojené eviduje v rámci programu *Zdravotné stredisko*. Podpora športu v obci patrí do programu *Miestny športový klub*. Výdavky spojené s prevádzkou knižnice a nákupom kníh a časopisov sú súčasťou programu *Knižnica*. Údržba cintorína a domu smútku v obci je súčasťou výdavkov programu *Pohrebništvo*. Výdavky určené na prevádzku obecného klubu a podpora kultúrnej činnosti v obci sú súčasťou programu *Obecný klub*. Podpora spolku holubárov v obci, obecného požiarného zboru ako aj servis požiarného auta je

PROGRAM HOSPODÁRSKEHO ROZVOJA A SOCIÁLNEHO ROZVOJA OBCE
KRÁĽOVÁ PRI SENCI NA OBDOBIE ROKOV 2015-2022

súčasťou programu protipožiarna ochrana a holubári. Výdavky spojené s prevádzkou *Spoločného obecného úradu* sú evidované v rámci programu s totožným názvom. Ostatné bežné výdavky použité na chod obce sú evidované v rámci programu *Obec, MŠ a ostatné neuvedené oblasti*.

Tabuľka 11 Výdavky bežného rozpočtu obce Kráľová pri Senci za obdobie rokov 2009 – 2013 (v tis. €)

Jednotlivé programy	2009	2010	2011	2012	2013	Index 2013/2009
Verejná zeleň	5,80	5,10	9,90	11,20	8,90	1,53
TKOaDSO	31,60	32,40	37,80	34,40	38,20	1,21
Verejné osvetlenie	23,80	28,20	34,10	18,60	21,60	0,91
Zdravotné stredisko	19,00	5,20	30,10	17,90	16,30	0,86
Miestny športový klub	19,90	10,90	18,20	21,40	12,70	0,64
Knižnica	5,30	3,10	5,40	5,10	11,00	2,08
Pohrebništvo	3,30	3,30	3,30	2,00	8,70	2,64
Obecný klub	17,60	13,00	20,70	10,60	19,80	1,13
Požiarna ochrana a holubári	7,60	3,00	7,90	6,50	17,60	2,32
Spoločný stavebný úrad	2,20	3,40	4,60	4,40	4,30	1,95
Obec, MŠ a ostatné neuvedené oblasti	466,20	391,20	345,80	383,20	433,40	0,93
Bežné výdavky spolu	602,30	498,80	517,80	515,30	592,50	0,98

Prameň: Obecný úrad Kráľová pri Senci, vlastné spracovanie

Z obrázku 11 vyplýva, že najviac finančných výdavkov v rámci bežného rozpočtu vynakladá obec na zabezpečenie každodenného chodu obce a MŠ (73,15%), následne na služby spojené so zberom TKO a DSO (6,45%). Takmer 4% vynakladá obec na verejné osvetlenie a obecný klub. Takmer 3% vynakladá obec na protipožiarnu ochranu a holubárov a zdravotné stredisko. Na ostatné oblasti vynakladá obec finančné prostriedky do 2% bežných výdavkov.

PROGRAM HOSPODÁRSKEHO ROZVOJA A SOCIÁLNEHO ROZVOJA OBCE
KRÁĽOVÁ PRI SENCI NA OBDOBIE ROKOV 2015-2022

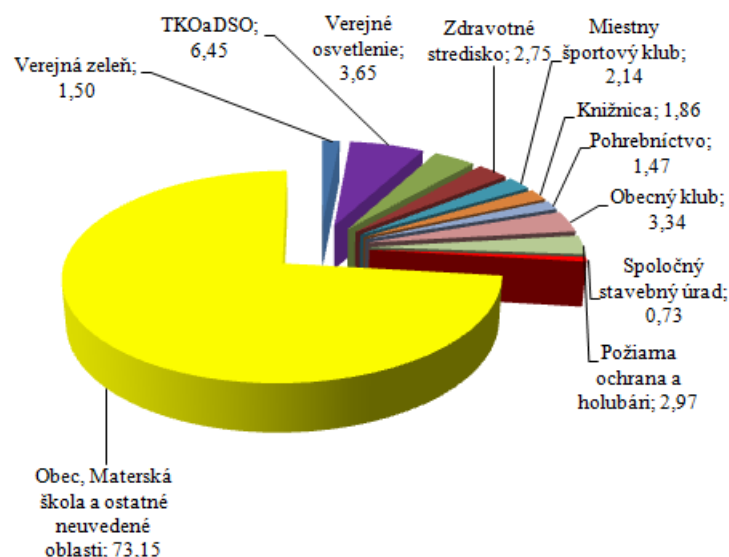

Obrázok 11 Štruktúra bežných výdavkov obce v roku 2013 (v %)

Prameň: záverečné účty, vlastné spracovanie

2.2.3.1.1. Kapitálový rozpočet

Kapitálový rozpočet sa týka tvorby dlhodobých aktív, čo znamená, že slúži na tvorbu a zhodnocovanie majetku, má investičný charakter. Kapitálový rozpočet môže byť plánovaný ako prebytkový (príjmy preyšujú výdavky), ako vyrovnaný (príjmy = výdavky), ale môže byť aj schodkový (príjmy sú nižšie ako výdavky), ale len za podmienok stanovených zákonom č. 583/2004 Z. z. o rozpočtových pravidlách územnej samosprávy v znení neskorších noviel.

Tabuľka 12 Kapitálový rozpočet obce Kráľová pri Senci za obdobie rokov 2009 – 2013 (v tis. €)

KAPITÁLOVÝ ROZPOČET	2009	2010	2011	2012	2013
Kapitálové príjmy spolu	91,40	134,00	14,80	29,60	15,00
Kapitálové výdavky spolu	115,00	139,30	46,30	32,00	73,20

Prameň: Obecný úrad Kráľová pri Senci, vlastné spracovanie

Z tabuľky 12 vyplýva, že počas celého sledovaného obdobia obec realizovala investičnú činnosť. Kapitálové príjmy získavala obec vo forme kapitálových transferov, ale príjmov z predaja majetku.

Každoročne vynakladala obec finančné prostriedky predovšetkým na rekonštrukciu a modernizáciu svojho majetku a v menšej miere aj na výstavbu nových objektov.

PROGRAM HOSPODÁRSKEHO ROZVOJA A SOCIÁLNEHO ROZVOJA OBCE
KRÁĽOVÁ PRI SENCI NA OBDOBIE ROKOV 2015-2022

Tabuľka 13 Rekapitulácia rozpočtového hospodárenia obce Kráľová pri Senci za obdobie rokov 2009 – 2013 (v tis. €)

ROZPOČTY	2009	2010	2011	2012	2013	Index 2013/2009
Bežné príjmy spolu	761,20	843,20	777,30	837,40	929,90	1,22
Bežné výdavky spolu	602,30	498,80	517,80	515,30	592,90	0,98
Kapitálové príjmy spolu	91,40	134,00	14,80	29,60	15,00	0,16
Kapitálové výdavky spolu	115,00	139,30	46,30	32,00	73,20	0,64
Finančné operácie príjmové	0,00	0,00	3,00	6,70	17,50	-
Finančné operácie výdavkové	0,00	3,00	1,30	0,00	0,00	0,0

Prameň: Obecný úrad Kráľová pri Senci, vlastné spracovanie

Súčasťou rozpočtu sú aj finančné operácie, ktorými sa vykonávajú prevody prostriedkov peňažných fondov obce a realizujú sa návratné zdroje financovania a ich splácanie. Za finančné operácie sa považujú aj poskytnuté pôžičky a návratné finančné výpomoci z rozpočtu obce a ich splátky, vystavené a prijaté zmenky, predaj a obstaranie majetkových účastí. Finančné operácie nie sú súčasťou príjmov a výdavkov rozpočtu obce.

2.2.3.1. Disponibilný obecný majetok a jeho využitie

Majetok obce je dôležitým nástrojom rozvoja obce. Obec prevádzkuje podnikateľskú činnosť v rámci akciovej spoločnosti Kráľovský Termál, ale nemá zriadené žiadne príspevkové organizácie.

Tabuľka 14 Hodnota a štruktúra aktív obce Kráľová pri Senci v roku 2013

AKTÍVA	HODNOTA v tis. €	ŠTRUKTÚRA v %
1. Neobežný majetok spolu (A+B+C)	2 431,94	97,39
z toho		
A. Dlhodobý nehmotný majetok celkom	36,56	1,5
B. Dlhodobý hmotný majetok celkom	1 345,89	55,34
z toho		
Pozemky	98,11	7,29
Stavby	1 157,06	85,97
C. Dlhodobý finančný majetok	1 049,49	43,15
2. Obežný majetok	62,07	2,49
3. Časové rozlíšenie	3,10	0,12
Majetok spolu (1+2+3)	2 497,11	100,0
Majetková sila obce (v €)	1 441,75	-

Prameň: Obecný úrad Kráľová pri Senci, vlastné spracovanie

Z tabuľky 13 vyplýva, že na celkovej hodnote majetku najväčší podiel tvorí neobežný majetok (97,39% z celkovej hodnoty majetku). V rámci tejto skupiny majetku najväčší podiel tvorí dlhodobý hmotný majetok (55,34% z celkovej hodnoty neobežného majetku). Obec

PROGRAM HOSPODÁRSKEHO ROZVOJA A SOCIÁLNEHO ROZVOJA OBCE
KRÁĽOVÁ PRI SENCI NA OBDOBIE ROKOV 2015-2022

vlastní pozemky v celkovej hodnote 98,11 tis. € a stavby v hodnote 1 157,06 tis. €. Dlhodobý finančný majetok tvoria podielové cenné papiere. Obežný majetok tvoria predovšetkým pohľadávky z daňových a nedaňových príjmov. Časové rozlíšenie predstavujú náklady budúcich období.

Tabuľka 15 Hodnota a štruktúra pasív obce Kráľová pri Senci v roku 2013

PASÍVA	HODNOTA v tis. €	ŠTRUKTÚRA v %
1.Vlastné imanie spolu	1 778,65	71,23
z toho		
Výsledok hospodárenia	1 372,09	77,14
2. Závazky spolu	94,91	3,80
z toho		
Rezervy	19,24	20,27
Dlhodobé záväzky	6,09	6,42
Krátkodobé záväzky	29,35	30,92
3. Časové rozlíšenie	623,55	24,97
Vlastné imanie a záväzky spolu (1+2+3)	2 497,11	100,00

Prameň: Obecný úrad Kráľová pri Senci, vlastné spracovanie

Z hľadiska hodnotenia pasív tvorí vlastné imanie 71,23 % a záväzky 3,80 %-ný podiel na celkovej hodnote pasív. Dlhodobé záväzky sú tvorené záväzkami zo sociálneho fondu a krátkodobé záväzky tvoria predovšetkým záväzky voči dodávateľom a zamestnancom. Časové rozlíšenie predstavujú výnosy budúcich období.

2.3. TECHNICKÁ INFRAŠTRUKTÚRA

Komplexne vybudovaná technická infraštruktúra je významným rozvojovým faktorom v každom sídle, pretože vytvára podmienky pre rozvoj podnikania i pre kvalitu života jej obyvateľov.

2.3.1. Cestná sieť a dopravné systémy

Dopravná sústava v obci pozostáva zo štátnej cesty IV. triedy a to v dĺžke 12,6 km. Na túto cestnú komunikáciu je napojená štátna cesta II/62, ktorá zabezpečuje prístup do okresného mesta Senec.

Celková dĺžka miestnych komunikácií je 12,8 km. V obci sú vybudované chodníky v celkovej dĺžke 3,1 km.

V obci v roku 2005 bola v rámci projektu EÚ otvorená I. etapa cyklotrasy, ktorá vedie po brehu Čiernej vody k barokovému mostu a po druhej strane späť a v roku 2008 bola otvorená II. etapa cyklotrasy v obci. V roku 2014 bola otvorená III. etapa cyklotrasy v smere od barokového mostu po Majerský most (most na letisko). V súčasnosti dĺžka cyklotrasy je cca 3,1 km.



Obrázok 12 I. etapa cyklotrasy



Obrázok 13 II. etapa cyklotrasy

Prameň: <http://www.kralovaprisenci.sk/vystavba-centralnej-casti-cyklotrasi-v-kralovej-pri-senci.html?Itemid=37>



Obrázok 14 II. etapa cyklotrasy zakreslená do leteckej mapy obce

Prameň: <http://www.kralovaprisenci.sk/2-etapa-vystavby-cyklotrasy-v-kralovej-pri-senci.html?Itemid=37>

Železničná doprava

Obec nemá priame železničné napojenie, v obci preto nie je situovaná ani železničná stanica. Najbližšia železničná stanica pre obyvateľov je v meste Senec, ktorá je vzdialená 5,4 km.

Autobusová doprava

V obci sa nachádzajú 4 obojsmerné autobusové zastávky. Obcou prechádzajú spoje spoločnosti Slovak Lines smerom na Bratislavu, Senec a Galantu. Frekvencia spojov všetkými vyššie uvedenými smermi je vyhovujúca. Avšak počas prázdnin nefunguje napojenosť autobusov na vlakové spojenie.

Letecká doprava

Najbližšie letisko medzinárodného významu sa nachádza v Bratislave, vzdialené približne 25,8 km. V katastri obce sa nachádza aj malé miestne letisko.



Obrázok 15 Miestne letisko

Prameň: PHSR obce Kráľová pri Senci na obdobie rokov 2007 - 2013

2.3.2. Energetické hospodárstvo

Energetické hospodárstvo v obci tvoria elektrické rozvodné siete a plynofikácia.

Energetické siete

Obec je plne elektrifikovaná, je zásobovaná elektrickou energiou prostredníctvom vzdušných vedení z nadradenej prenosovej sústavy prostredníctvom prípojky. Z tohto vedenia sú zrealizované odbočujúce 22 kW prípojky k siedmim trafostaniciam, z čoho je šesť majetkom Západoslovenskej energetiky (6x400kVA) a jedna Poľnohospodárskeho družstva (1x600kVA). Verejné osvetlenie je realizované káblovým rozvodom v zemi a po stĺpoch sekundárnej siete a v súčasnosti si vyžaduje rekonštrukciu. Elektrické siete a príkon elektrickej energie nie je obmedzujúcim faktorom rozvoja ani do budúcnosti, iba v prípade, že by obec do budúcnosti uvažovala s rozšírením domovej výstavby bude nutné rozšíriť kapacitu elektrických sietí.

Plynofikácia

Obec je zásobovaná zemným plynom VTL prípojkou napojenou na diaľkový plynovod DN 700. Prípojka je vedená do typovej regulačnej stanice plynu RSP 1200m³/hod, VTL/ST. Táto vykrýva potrebu zemného plynu pre obec, tento sa používa na vykurovanie objektov, ohrev TÚV a varenie v domácnostiach. Distribučné vedenie je vybudované v rozsahu celej obce. Napriek tomu, že obec je plynofikovaná, niektorí obyvatelia na vykurovanie používajú pevné palivo (drevo, uhlie) a v menšej miere majú domácnosti aj elektrické vykurovanie.

2.3.3. Telekomunikácie

Do obce je privedený telekomunikačný signál spoločnosťou Telekom, a.s. Obec patrí z hľadiska telekomunikačného členenia do primárnej oblasti Bratislava. Telekomunikačné služby sú zabezpečované prostredníctvom digitálnej vzdialenej účastníckej jednotky RSU s príslušnou podzemnou metalickou prípojkou. Celé územie je pokryté signálom všetkých mobilných operátorov – Telekom, Orange, ktorý je dostatočný, pokrytie O2 signálom je čiastočne slabší. Obyvatelia majú možnosť využívať aj internetové pripojenie cez vyššie uvedených operátorov prostredníctvom wifi resp. káblovými linkami. Optické káble sú zatiaľ vedené v smere od pošty do Borše. Obec neprevádzkuje vlastnú TV. Verejný rozhlas, ktorý obec využíva na informovanie obyvateľov obce je vedený na stĺpoch verejného osvetlenia, ktorý si vyžaduje rekonštrukciu.

3. SOCIÁLNA OBLASŤ

3.1. OBYVATELSTVO

Obec Kráľová pri Senci sa počtom obyvateľov zaraďuje k stredne veľkým obciam Slovenska. Z vývoja počtu obyvateľov zaznamenaného od roku 1991 až po súčasnosť (obrázok 16) vidieť, že počet obyvateľov mal kolísavý charakter. V období rokov 1991 – 2003 sa počet obyvateľov obce každoročne zvyšoval. V roku 2004 v porovnaní s rokom predchádzajúcim počet obyvateľov v obci mierne poklesol o 0,82%, no už v nasledujúcom roku vzrástol počet obyvateľov o 1,4%. V roku 2006 opäť mierne poklesol počet obyvateľov v obci, avšak už od roku 2007 až po rok 2010 počet obyvateľov každoročne narastal. V roku 2011 počet obyvateľov mierne klesol o 0,56%, no už v nasledujúcom roku až po súčasnosť počet obyvateľov obce každoročne narastal. K 31.12.2014 mala obec 1 800 trvalo bývajúcich obyvateľov.

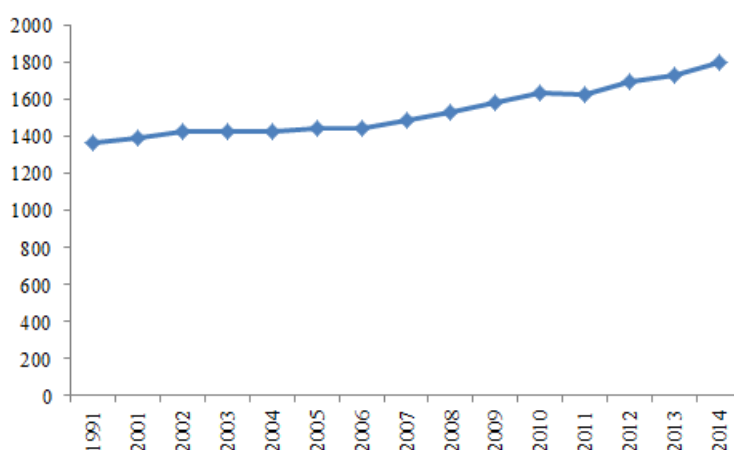

Obrázok 16 Vývoj počtu obyvateľov v obci v rokoch 1991 – 2014

Prameň: vlastné spracovanie na základe podkladov z www.statistics

PROGRAM HOSPODÁRSKEHO ROZVOJA A SOCIÁLNEHO ROZVOJA OBCE
KRÁĽOVÁ PRI SENCI NA OBDOBIE ROKOV 2015-2022

Na základe analýzy pohlavnej štruktúry obyvateľov je možné konštatovať, že v období rokov 1991 a 2001 prevládal počet mužov v obci nad počtom žien. V období rokov 2009 – 2014 došlo k zmene, kedy začala v obci prevažovať ženská časť populácie nad mužskou (tabuľka 16). Tieto zmeny potvrdzuje aj index maskulinity, ktorý v roku 1991 dosiahol hodnotu 102, čo znamená, že na 100 žien pripadlo 102 mužov, no už v roku 2009 dosiahol hodnotu 97 a v roku 2014 dokonca už len hodnotu 94, čo znamená, že na 100 žien pripadlo už len 94 mužov. Na druhej strane však dochádzalo k nárastu indexu femininity – v roku 1991 dosiahol hodnotu 98, čo znamená, že na 100 mužov pripadalo iba 98 žien, no už v roku 2014 na 100 mužov pripadalo 106 žien.

Tabuľka 16 Vývoj počtu obyvateľov v obci v rokoch 1991-2014

Rok Ukazovateľ	jednotky	1991	2001	2009	2010	2011	2012	2013	2014
Celkový počet obyvateľov	abs.	1 365	1 393	1 582	1 636	1 627	1 698	1 732	1 800
Počet mužov	abs.	689	705	777	798	791	826	845	872
Index maskulinity	počet mužov/na 100 žien	102	102	97	95	95	95	95	94
Počet žien	abs.	676	688	805	838	836	872	887	928
Index femininity	počet žien /na 100 mužov	98	98	104	105	106	106	105	106
Hustota obyvateľov	počet obyvateľov na km ²	66,10	70,01	78,29	82,16	80,75	83,49	86,13	90,39

Prameň: vlastné spracovanie na základe interných podkladov z obce a z podkladov z www.statistics.sk

Celkový počet obyvateľov v obci je ovplyvnený pohybom obyvateľov. Prirodzený pohyb obyvateľov súvisí s prirodzenou schopnosťou človeka, t.j. reprodukciou. V rámci prirodzeného pohybu sa sledujú dve základné zložky, a to pôrodnosť vyjadrená cez počet narodených a úmrtnosť vyjadrená cez počet zomrelých. Výsledkom prirodzeného pohybu je prirodzený prírastok. Z tabuľky 17 vyplýva, že s výnimkou rokov 2001 a 2011 obec dosahovala kladný prirodzený prírastok, čo znamená, že viac detí sa narodilo ako zomrelo obyvateľov obce. Najviac detí v obci sa narodilo v roku 2014, naopak najmenej v roku 2001.

Ďalším pohybom, ktorý ovplyvňuje celkový počet obyvateľov v obci, je mechanický pohyb, ktorý skúma najmä dva javy, imigráciu vyjadrenú cez počet prisťahovaných a emigráciu vyjadrenú cez počet vystťahovaných. Výsledkom mechanického pohybu je migračné saldo. Počas celého obdobia rokov 2001 – 2014 obec zaznamenala kladné migračné saldo, čo znamená, že každoročne sa viac obyvateľov prisťahovalo do obce ako sa z nej odsťahovalo. Obdobne, ako pri počte narodených aj v rámci počtu prisťahovaných

PROGRAM HOSPODÁRSKEHO ROZVOJA A SOCIÁLNEHO ROZVOJA OBCE
KRÁĽOVÁ PRI SENCI NA OBDOBIE ROKOV 2015-2022

obyvateľov môžeme konštatovať, že najviac obyvateľov sa do obce prisťahovalo v roku 2014 a najmenej v roku 2001. Z analýzy vyplýva, že obec získava obyvateľov prirodzeným pohybom, ale aj prisťahovaním obyvateľov.

Tabuľka 17 Vývoj pohybu obyvateľstva v obci v rokoch 2001 - 2014

Ukazovateľ \ Rok	jednotky	2001	2009	2011	2013	2014
Počet narodených	abs.	13	17	15	18	25
	na 1000 obyv.	9,32	10,75	9,22	10,39	1,38
Počet zomrelých	abs.	17	15	16	14	10
	na 1000 obyv.	12,19	9,48	9,83	8,08	5,55
Prirodzený prírastok/úbytok	abs.	-4	2	-1	4	15
	na 1000 obyv.	-2,87	1,26	-0,61	2,31	8,33
Počet prisťahovaných	abs.	25	57	57	59	87
	na 1000 obyv.	17,92	36,03	35,03	34,06	48,33
Počet vystťahovaných	abs.	10	13	18	29	34
	na 1000 obyv.	7,17	8,22	11,06	16,74	18,88
Migračné saldo	abs.	15	44	39	30	53
	na 1000 obyv.	10,75	27,81	23,97	17,32	29,44
Celkový prírastok/úbytok	abs.	9	46	38	34	68
	na 1000 obyv.	6,45	29,08	23,36	19,63	37,77

Prameň: vlastné spracovanie na základe interných podkladov obce

3.1.1. Veková štruktúra obyvateľstva

Významným ukazovateľom hodnotenia obyvateľstva v obci patrí veková štruktúra. Na základe vekovej štruktúry je možné rozdeliť obyvateľov na tri základné vekové skupiny: obyvateľov v predproduktívnom veku (deti od 0-14 rokov veku), obyvateľia v produktívnom veku (muži od 15 do 59 rokov veku a ženy od 15 do 54 rokov veku) a obyvateľia v poproduktívnom veku (muži nad 60 rokov veku a ženy nad 55 rokov veku). Z hľadiska posúdenia vekovej štruktúry je pre rozvoj obce nutné poznať podiel zastúpenia jednotlivých vekových kategórií na celkovej populácii v obci, nakoľko každá skupina obyvateľov má svoje špecifické potreby a nároky.

Podľa posledného sčítania obyvateľov tvorilo v obci Kráľová pri Senci obyvateľstvo v produktívnom veku 64,72% z celkového počtu obyvateľov obce. Predproduktívna zložka obyvateľov tvorila 21,03% a poproduktívne obyvateľstvo tvorilo 14,25% - ný podiel.

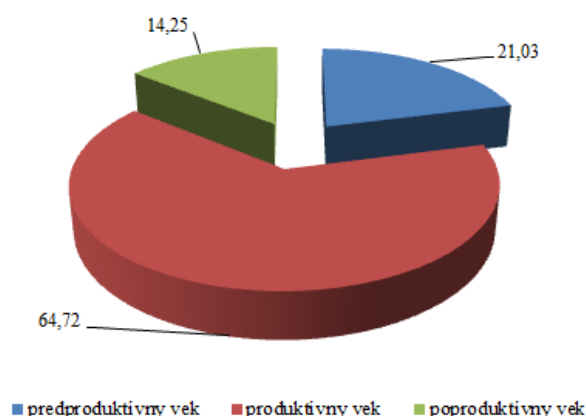

Obrázok 17 Podiel základných vekových skupín v obci Kráľová pri Senci v roku 2011 (v %)

Prameň: vlastné spracovanie na základe podkladov z SODB 2011

Matematicky je možné vekovú štruktúru obyvateľstva vyjadriť cez index starnutia, ktorý predstavuje pomer poproduktívnej a predproduktívnej zložky obyvateľov. Index starnutia dosiahol hodnotu 68, čo znamená, že na 100 obyvateľov predproduktívneho veku pripadá 68 obyvateľov poproduktívneho veku. Na základe hodnoty indexu sa veková štruktúra obce charakterizuje ako progresívna, nakoľko predproduktívna zložka obyvateľstva prevláda nad poproduktívnou.

Vekovú štruktúru je možno graficky zaznamenať do vekovej pyramídy, v rámci ktorej je možné predpokladať zmeny vo vekovej štruktúre v ďalších rokoch.

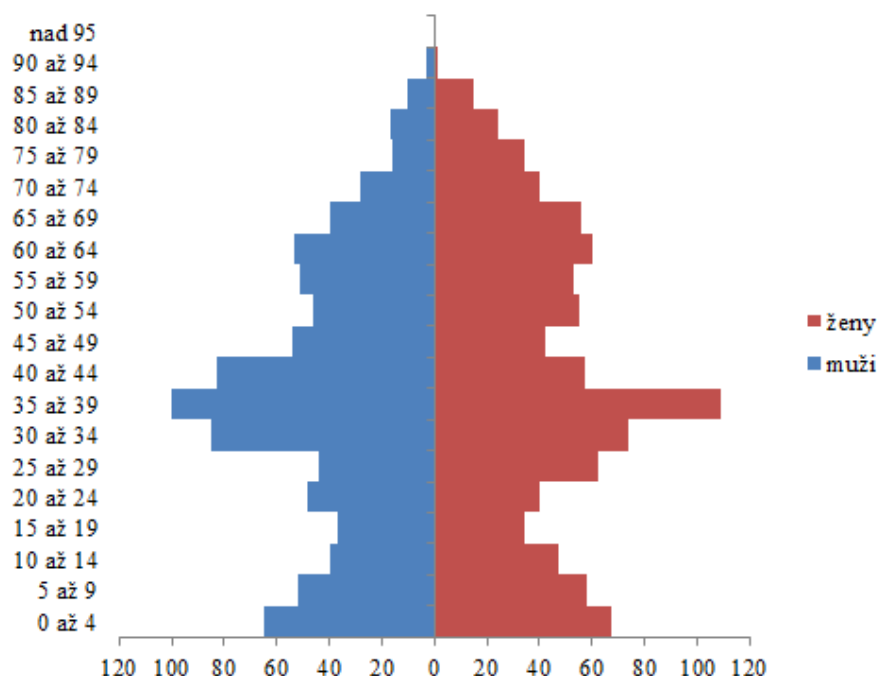

Obrázok 18 Veková pyramída obyvateľstva v obci Kráľová pri Senci v roku 2014

Prameň: vlastné spracovanie na základe podkladov ŠÚ SR

3.1.2. Vzdelanostná štruktúra obyvateľstva

Vzdelanostná štruktúra obyvateľstva delí populáciu podľa výšky dosiahnutého vzdelania. Na základe výšky dosiahnutého vzdelania obyvateľa ovplyvňujú štruktúru výroby, ale aj dynamiku početnosti firiem. Vzdelané obyvateľstvo (na každom stupni) je viac informované, rýchlejšie sa zapája do výrobného procesu, skôr nachádza riešenia aj z krízových situácií, je ochotné meniť zamestnania. Je rozhodne aktivizujúcim prvkom ekonomického rozvoja nielen obce, ale aj celého regiónu. V obci prevláda obyvateľstvo, ktoré má ukončené úplne stredné odborné vzdelanie s maturitou (22,92%). Viac ako 12% obyvateľov obce má ukončené základné vzdelanie, učňovské vzdelanie bez maturity resp. vysokoškolské vzdelanie II. stupňa. Bez školského vzdelania je v obci 15,47% obyvateľov obce.

Tabuľka 18 Štruktúra obyvateľov obce podľa stupňa ukončeného vzdelania v roku 2011

Najvyšší skončený stupeň školského vzdelania	abs.	%
Základné	199	12,36
Učňovské (bez maturity)	206	12,80
Stredné odborné (bez maturity)	161	10,00
Úplné stredné učňovské (s maturitou)	51	3,17
Úplné stredné odborné (s maturitou)	369	22,92
Úplné stredné všeobecné	75	4,66
Vyššie	16	0,99
Vysokoškolské bakalárske	34	2,11
Vysokoškolské magisterské, inžinierske, doktorské	218	13,54
Vysokoškolské doktorandské	16	0,99
Ostatní bez udania školského vzdelania	16	0,99
Ostatní bez školského vzdelania	249	15,47
Spolu	1 610	100

Prameň: vlastné spracovanie na základe podkladov zo SODB 2011

3.1.3. Národnostná a konfesijná štruktúra obyvateľstva

Z hľadiska národnostnej štruktúry počas obdobia rokov 1991-.2011 došlo iba k nepatrným zmenám. V obci vo všetkých rokoch prevláda obyvateľstvo slovenskej národnosti, aj keď v roku 2011 v porovnaní s rokom 2001 k poklesu o 1,26%. Viac ako 3% je v obci zastúpená maďarská národnosť, aj keď v roku 2001 v porovnaní s rokom 1991 došlo k poklesu obyvateľov hlásiacich sa k maďarskej národnosti (pokles o 2,21%). Ostatné národnosti v obci nepresiahli 1%.

PROGRAM HOSPODÁRSKEHO ROZVOJA A SOCIÁLNEHO ROZVOJA OBCE
KRÁĽOVÁ PRI SENCI NA OBDOBIE ROKOV 2015-2022

Tabuľka 19 Štruktúra obyvateľov obce podľa národnosti v rokoch 1991-2011 (v %)

Národnostná štruktúra	1991	2001	2011
Slovenská	92,38	94,12	92,86
Maďarská	6,08	3,87	3,91
Rómska	0,22	0,07	-
Ukrajinská	-	0,07	0,06
Česká	0,95	0,57	0,63
Srbská	-	0,07	-
Nemecká	0,37	0,44	0,37
Poľská	-	-	0,06
Ruská	-	-	0,06
Moravská	-	-	0,12
Ostatné	-	-	0,56
Nezistená	-	0,79	1,37
Spolu	100,00	100,00	100,00

Prameň: vlastné spracovanie na základe podkladov zo SODB 1991, 2001, 2011

Z hľadiska náboženského vierovyznania v rokoch 1991 – 2011 došlo iba k nepatrným zmenám. Podiel obyvateľov hlásiacich sa k rímskokatolíckej cirkvi za obdobie rokov 1991-2011 každoročne klesal, naopak narastal podiel obyvateľov hlásiacich sa ku gréckokatolíckej cirkvi. Viac ako 3% obyvateľov sa prihlásilo k evanjelickej cirkvi augsburského vyznania. Ostatné cirkvi tvoria menej ako 1%. V sledovanom období narástol počet obyvateľov bez vierovyznania (nárast v roku 2011 v porovnaní s rokom 1991 predstavoval 2,8 násobok).

Tabuľka 20 Štruktúra obyvateľov obce podľa náboženského vierovyznania v rokoch 1991-2011 (v %)

Náboženské vyznanie / cirkev	1991	2001	2011
Rímskokatolícka cirkev	78,46	80,14	73,23
Gréckokatolícka cirkev	0,15	0,22	0,81
Reformovaná kresťanská cirkev	-	0,50	0,25
Pravoslávna cirkev	-	-	0,19
Evanjelická cirkev augsburského vyznania	3,15	3,79	3,60
Evanjelická cirkev metodistická	-	0,07	0,43
Apoštolská cirkev	-	0,22	0,12
Kresťanské zbory	-	1,00	0,25
Ústredný zväz židovských náboženských obcí	-	-	0,06
Bahájske spoločenstvo	-	-	0,06
Cirkev Ježiša Krista svätých neskorších dní	-	-	0,25
Bez vyznania	5,65	12,40	15,90

PROGRAM HOSPODÁRSKEHO ROZVOJA A SOCIÁLNEHO ROZVOJA OBCE
KRÁĽOVÁ PRI SENCI NA OBDOBIE ROKOV 2015-2022

Ostatné	0,29	0,44	0,31
Nezistené	12,30	1,22	4,54
Spolu	100,00	100,00	100,00

Prameň: vlastné spracovanie na základe podkladov zo SODB 1991, 2001, 2011

3.1.4. Kultúrno-spoločenská a športová aktivita obyvateľov obce

Pre kultúrno – spoločenské aktivity majú obyvatelia k dispozícii obecný klub, ktorý je pred rekonštrukciou. Okrem toho obyvatelia majú k dispozícii aj prístrešok pre spoločenské akcie, ktorý má kapacitu 270 miest na sedenie.

V rámci kultúrno – spoločenských organizácií najvýraznejšie vyvíjajú aktivity Miestny spolok Slovenského Červeného kríža, ZO Spolku holubárov, MO Jednoty dôchodcov, Spevácky zbor Nebeská rosa, Spolok včelárov, ZO Slovenského zväzu záhradkárov, Poľovnícke združenie Spolok, Detská organizácia Fénix na ZŠ, Občianske združenie Včela.

Miestny spolok SČK má 310 členov rôznych vekových kategórií a evidovaných 125 darcov krvi, ktorí trikrát ročne majú možnosť darovať krv priamo v obci, kde chodí pojazdná jednotka z Transfúznej stanice Bratislava. Činnosť spolku sa zameriava hlavne na bezpríspevkové darcovstvo krvi, poskytovanie prvej pomoci, opatrovateľskú službu a výchovu mladých zdravotníkov. Organizácia zabezpečuje v priebehu roka rôzne akcie, napr. návštevu členov pri príležitosti Medzinárodného dňa ČK, mesiac úcty k starším v októbri, sociálne slabších členov pred Vianocami a pod. Okrem toho zastrešuje zdravotné služby pri rôznych príležitostiach, ktoré organizuje obec alebo iné organizácie.

Občianske združenie Včela vzniklo aktivitou rodičov, ktorí chcú pomáhať základnej a materskej škole v Kráľovej pri Senci. Poslaním združenia je podpora školy a škôlky a pomoc v oblasti materiálnej, finančnej a personálnej za účelom rozvoja duševného a fyzického zdravia detí.

Spoločenská organizácia Jednota dôchodcov bola založená v roku 1990. V súčasnosti má 207 členov.

Poľovnícke združenie Spolok Kráľová pri Senci je dobrovoľná záujmová organizácia s 15 členmi. Vzniklo v roku 1949 a obhospodaruje cca 1300 ha poľovnej plochy. V revíri sa lovia zajace, bažanti, jarabice, kačice divé a srnčia zver. Prvoradou úlohou združenia je najmä starostlivosť a ochrana zveri t.j. zachovanie a obohatenie geofundu poľovnej zveri. Spoločnosť sa zapája aj do zveľaďovania obce brigádami, ako je výsadba stromov a odstraňovanie čiernych skládok.

Základná organizácia Spolku holubárov Kráľová pri Senci vznikla v roku 1985 a to oddelením od organizácie mesta Senec. Má 19 členov, ktorí pochádzajú z okolitých dedín a to Réca, Boldog, Kostolná pri Dunaji, Hrubý Šúr, Hurbanova Ves, Jelka, Veľké Úľany a Kráľová pri Senci. V rámci oblasti je ZO začlenená do oblastného združenia Bratislava, ktorá združuje 9 základných organizácií. Športová činnosť spočíva v pretekoch poštových holubov, kde sa hodnotí ich rýchlosť a počet km, ktoré holuby za sezónu nalietajú.

Spevácky zbor vznikol v 80-tych rokoch. Dnešný názov „Nebeská rosa“ bola pomenovaná v r. 1995 pri príležitosti 80-tych narodenín duchovného otca a básnika Ferdinanda Svetoslava Veigla. V súčasnosti pôsobí v zbore 15 členov. Zbor sa zameriava prevažne na piesne s duchovnou tematikou, ktorými pravidelne dopĺňa sväte omše, svadby, krsty a príležitostne vystupuje na akciách poriadaných obcou (napr. vítanie novorodencov). Zbor sa opakovane prezentuje i na festivale náboženských zborov v Marianke.

Obec eviduje aj významného rodáka – básnika katolíckej moderny a kňaza pátera Svetoslava Veigla.

V rámci športových združení v obci funguje Dobrovoľný hasičský zbor, miestny športový klub, Karate krúžok, AWK Požiarnik a Pilot Club Kráľová, ktorý ponúka zážitkové lety, vyhliadkové lety balónom a letecké kurzy.

Dobrovoľný hasičský zbor vznikol v Kráľovej pri Senci v roku 1898, v súčasnom období má k dispozícii aj hasičskú zbrojnicu. V rámci DHZ pracuje 57 členov.

Karate krúžok vznikol v roku 2008 a trénuje v telocvični ZŠ.

AWK Požiarnik klub Kráľová pri Senci bol oficiálne založený roku 1999. Fitness klub AWK pravidelne poriada súťaže v tlakoch na lavičke (február-marec) v stolnom tenise (september) a armwrestlingu (december). Tieto súťaže sú otvorené pre širokú verejnosť okrem registrovaných pretekárov v týchto športoch.

Pre športové aktivity obyvateľov je k dispozícii športový areál na Sigotke, ktorého súčasťou je futbalové ihrisko. Okrem toho je súčasťou areálu aj tréningové ihrisko, klub a šatne a detské ihrisko. V súčasnosti miestny športový klub združuje 5 futbalových mužstiev – A mužstvo, dorast, starší žiaci, mladší žiaci a mužstvo starých pánov. Mužstvá hrajú tretiu futbalovú ligu.

Obyvatelia majú k dispozícii pre športové aktivity aj viacúčelové ihrisko s umelým trávnikom a osvetlením.

Okrem toho je pre verejnosť k dispozícii tiež kompletne vybavená posilňovňa, otvorená denne od 06:00 do 22:30 vrátane víkendov a sviatkov.

V obci sa organizujú aj športové podujatia - Kráľovské rybárske preteky, Kráľovský beh, Kráľovské cyklistické preteky, Kráľovský pohár – súťaž Dobrovoľných hasičských zborov, stolnotenisový turnaj, pretláčanie rukou, futbalový turnaj, vyhliadkové lety lietadlami a balónmi, kartárske hry – mariáš.

Obec je členom viacerých záujmových združení – ZMOS, Oblastná organizácia CR Región Senec, Regionálne združenie obcí Podunajskej oblasti – Podunajsko a Občianskeho združenia – Malodunajsko.

Kultúrne podujatia

Obec Kráľová pri Senci počas roka organizuje viacero kultúrno – spoločenských podujatí pravidelného aj nepravidelného charakteru:

- Jasličková slávnosť (január)
- Privítanie kráľovských detí (január)
- Tradičný odber krvi (január, marec, máj, september)

- Deň matiek (máj)
- Majáles na Sigotke (máj)
- Deň Kráľovských detí (jún)
- Slávnostný zápis detí do kroniky obce (august)
- Kráľovská slávnosť (september)
- Spoločenské posedenie dôchodcov (október)
- Festival slova a hudby venovaný k dielu a odkazu básnika Ferdinanda Svetoslava Veigla (december)
- Kráľovský advent (december)
- Silvestrovské polnočné stretnutie občanov a ich priateľov (december)

Na uvedených podujatiach spravidla vystupujú so svojim programom deti z MŠ a ZŠ, ale aj umelci z okolia, či pozvaní umelci zo Slovenska. Kultúrno – spoločenské podujatia sa odohrávajú predovšetkým pod prístreškom alebo v obecnom klube, ale aj na verejných priestranstvách v intraviláne obce.

3.2. SOCIÁLNA INFRAŠTRUKTÚRA

Sociálna infraštruktúra je dôležitá pre uspokojovanie potrieb obyvateľstva, ale má vplyv aj na rozmiestnenie niektorých výrobných podnikov. Rozmiestnenie sociálnej infraštruktúry je spojené najmä so štruktúrou obyvateľstva, ako aj veľkosťou obcí v území.

3.2.1. Domový a bytový fond

Bývanie v obci je typicky vidiecke. Ponuka bývania a stav domového a bytového fondu sú kľúčovými faktormi, ktoré vplývajú na rozvoj obce a sú predpokladom naplňovania jej obytnej funkcie. Obytná funkcia obce Kráľová pri Senci je základnou funkciou tejto obce.

Tabuľka 21 Počet bytov v obci v rokoch 2001 a 2011

	2001	2011	Index 2011/2001
Počet bytov celkom	559	675	1,21
z toho			
Počet trvale obývaných bytov	444	603	1,36
Počet neobývaných bytov	115	72	0,63
% podiel neobývaných bytov	20,57	10,67	0,52

Prameň: ŠÚ SR, vlastné spracovanie

Z tabuľky 21 vyplýva, že v roku 2011 v porovnaní s rokom 2001 narástol celkový počet bytov v obci o 116 bytov. Počas obdobia 10 rokov vzrástol počet trvale

obývaných bytov. Pozitívne je možné hodnotiť aj pokles podielu neobývaných bytov v obci takmer o polovicu.

Tabuľka 22 Počet bytov podľa vlastníctva v roku 2001 a 2011

	2001	2011	Index 2011/2001
Počet trvale obývaných	444	603	1,36
z toho			
Vlastné byty v bytových domoch	29	87	3,0
Byty v rodinných domoch	411	488	1,19
Obecné byty	0	1	-
Družstevné byty	9	4	0,44
Iné	4	16	4,0

Prameň: ŠÚ SR, vlastné spracovanie

V roku 2001 obec evidovala 9 družstevných bytov, avšak v dôsledku ich prechodu do súkromného vlastníctva, ich obec v roku 2011 už evidovala len štyri. V roku 2011 obec eviduje jeden obecný byt. V roku 2015 obec eviduje 2 služobné byty v zdravotnom stredisku. V obci prevládajú byty v rodinných domoch, čo je dôsledkom vidieckeho charakteru obce. Počas obdobia 10 rokov sa zvýšil počet bytov v rodinných domoch aj v bytových domoch.

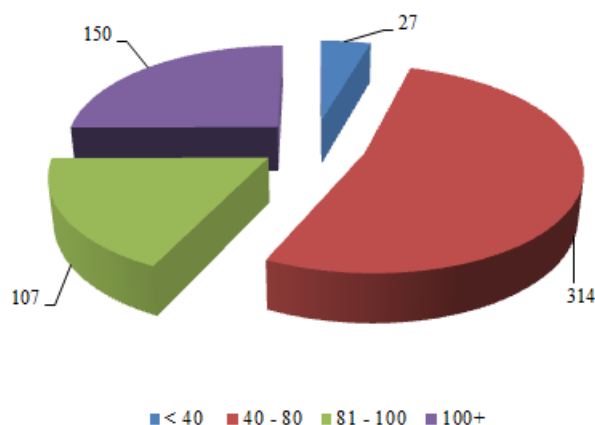

Obrázok 19 Obývané byty podľa veľkosti obytnej plochy v m²

Prameň: SODB 2011, vlastné spracovanie

V rámci veľkosti obytnej plochy u trvalo obývaných bytov prevládajú v obci byty s rozlohou 40-80 m² (314 bytov, čo predstavuje 52,07% z celkového počtu trvale obývaných bytov). Veľkometrážne byty nad 100 m² predstavujú z celkového počtu trvale obývaných bytov 24,88 % - ný podiel. Byty s rozlohou 81-100 m² tvoria 17,74% - ný podiel a malometrážne byty 4,48% - ný podiel.

Z celkového počtu trvale obývaných bytov je 73,30 % bytov napojených na ústredné kúrenie, 90,88 % bytov využíva na vykurovanie plyn, 4,15% bytov využíva na vykurovanie elektrinu a 2,32 % bytov používa na vykurovanie pevné palivo.

Tabuľka 23 Počet domov v obci v rokoch 2001 a 2011

	2001	2011	Index 2011/2001
Počet domov celkom	526	606	1,15
z toho trvalo obývané:			
Rodinné domy ²	412	509	1,24
Bytové domy ³	6	10	1,67
Iné	4	4	1,00
% podiel neobývaných domov	19,77	12,21	0,62

Prameň: ŠÚ SR, vlastné spracovanie

Z porovnania rokov 2001 a 2011 vzrástol celkový počet domov, ale aj počet trvalo obývaných domov. Počas obdobia desiatich rokov sa zvýšil počet rodinných domov ale aj bytových domov. Pozitívne je možné hodnotiť pokles podielu neobývaných domov v obci. Najčastejším dôvodom neobývanosti je, že sa využívajú na rekreačné účely (48,65% z celkového počtu neobývaných domov v obci).

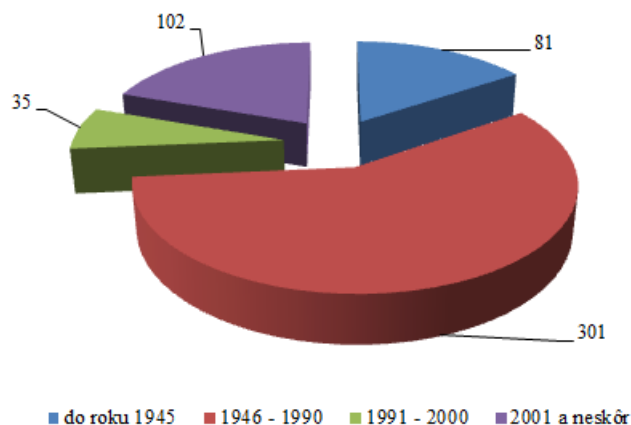

Obrázok 20 Obývané domy podľa roku výstavby

Prameň: SODB 2011, vlastné spracovanie

²Rodinný dom je budova určená na bývanie; môže mať najviac tri samostatné byty, najviac dve nadzemné podlažia a podkrovie

³Bytový dom je budova určená na bývanie, ktorá má štyri a viac bytov prístupných zo spoločnej chodby alebo schodiska. Za bytové domy na účely sčítania sa považovali aj vily nespĺňajúce podmienky rodinného domu

V rámci hodnotenia rokov výstavby obývaných domov v obci je možné konštatovať, že najviac domov sa postavilo v období rokov 1946 - 1990 (56,58% z celkového počtu trvalo obývaných domov). Do roku 1945 sa v obci postavilo 81 domov, čo predstavuje 15,23% - ný podiel. V období rokov 1991 – 2000 sa postavilo v obci 35 domov, čo predstavuje 6,58%. Výrazný rozvoj domovej výstavby bol v obci zaznamenaný po roku 2001, kedy bolo postavených 102 trvalo obývaných domov, čo predstavuje 19,17%.

3.2.2. Školstvo

V obci funguje plno organizovaná základná škola (1. – 9. ročník) s vyučovacím jazykom slovenským, ktorá má právnu subjektivitu. Základná škola je spádovou školou pre obce Hrubá Borša, Kostolná pri Dunaji a Nový Svet. Do školy prichádzajú aj žiaci z obcí Jánovce, Jelka, Veľké Úľany, Senec, Veľký Biel, Hurbanova Ves a Hrubý Šúr. Škola má 2 špecializované učebne IKT, v ktorých je nainštalovaných 38 počítačov a 3 interaktívne tabule. Na telesnú a športovú prípravu žiakov slúži telocvičňa a multifunkčné ihrisko v areáli školy. Na škole pracuje 18 kvalifikovaných pedagogických zamestnancov, 2 kvalifikovaní vychovávatelia ŠKD, 1 personalistka, 1 ekonómka, 2 prevádzkoví zamestnanci.

Tabuľka 24 Počet detí v základnej škole

Rok	2006/2007	2009/2010	2010/2011	2011/2012	2012/2013	2013/2014
počet žiakov	172	170	177	184	202	205

Prameň: interné materiály obce, vlastné spracovanie

Školský klub detí pracuje pod kvalifikovaným vedením vychovávateľov v 4 oddeleniach. Deti majú k dispozícii herňu vybavenú novým nábytkom, televízorom, DVD prehrávačom a hračkami. Veľký areál s preliezačkami, pieskoviskom a multifunkčným ihriskom poskytuje deťom dostatok možností pre zdravý pohyb a hry mimo vyučovania.⁴

Keďže návšteva školského klubu je určená predovšetkým žiakom prvého stupňa, zodpovedá tomu aj počet detí. Z celkového počtu detí navštevuje školský klub v priemere 36 % detí navštevujúcich základnú školu.

Tabuľka 25 Počet detí v školskom klube

Rok	2006/2007	2009/2010	2010/2011	2011/2012	2012/2013	2013/2014
počet žiakov	45	48	57	69	68	74

Prameň: interné materiály obce, vlastné spracovanie

Materská škola má 4 kmeňové triedy a poskytuje aj krúžok angličtiny. Z tabuľky 26 vyplýva, že počas sledovaného obdobia každoročne narastal počet detí v materskej škole, čo

⁴ <http://www.zs-kps.sk/index.php/o-skole/zakladne-info-o-skole>

je dôsledkom nielen prirodzeného prírastku obyvateľov v obci, ale aj skutočnosti, že do obce sa prisťahovávajú nielen mladí bezdetní ľudia, ale aj rodiny s deťmi.

Tabuľka 26 Počet detí v materskej škole

Rok	2006/2007	2009/2010	2010/2011	2011/2012	2012/2013	2013/2014
počet žiakov	48	50	63	64	69	81

Prameň: interné materiály obce, vlastné spracovanie

3.2.3. Zdravotníctvo

V obci sa nachádza zdravotnícke stredisko so spádovou oblasťou Kráľovej pri Senci, ktoré navštevujú aj obyvatelia okolitých obcí a ktoré si v súčasnosti vyžaduje rekonštrukciu. Neďaleko zdravotného strediska sídli aj lekáreň. V zdravotnom stredisku sa nachádzajú ordinácie všeobecného lekára pre dospelých a pediatra, ktorí ordinujú každý deň. Okrem toho v zdravotnom stredisku poskytuje 3x do týždňa svoje služby stomatológ a 2x do týždňa gynekológ.

Za špecializovanou zdravotnou starostlivosťou dochádzajú obyvatelia do Senca, Bratislavy a Trnavy, kde majú k dispozícii aj nemocnice.

3.2.4. Sociálna starostlivosť

V rámci sociálnych služieb obec zabezpečuje pre svojich obyvateľov opatrovateľskú službu a spoločné stravovanie. V obci sa nenachádza sociálne zariadenie pobytového charakteru ani denný stacionár.

3.2.5. Služby obyvateľstvu

V obci sa nenachádzajú žiadne ubytovacie zariadenia, ale obec spoluvlastní s obcou Podhradie (okres Martin) turistickú ubytovňu Podhradčan s kapacitou 20 lôžok v 5 izbách, ktorá je najmä v lete využívaná deťmi zo ZŠ a ich rodičmi. V obci sa nachádzajú 3 predajne potravín, 1 predajňa rozličného tovaru, 1 predajňa drogérie a obuvi, 1 predajňa kvetinárstva a 4 zariadenia poskytujúce stravovacie služby, resp. služby rýchleho občerstvenia. Obecný úrad sa nachádza v budove, ktorá si vyžaduje rekonštrukciu.

Obec spravuje dva cintoríny - v Kráľovej a v miestnej časti Krmeš a 1 dom smútku, ktorý je po rekonštrukcii. V obci sa nachádza pošta, ktorá poskytuje aj služby poštovej banky. Obecná knižnica je umiestnená v priestoroch obecného klubu a obyvatelia ju môžu využívať 2x do týždňa. Obec vydáva obecné noviny pod názvom Kráľovské zvesti, ktoré vychádzajú polročne. Stavebné a školské veci obec rieši v rámci Spoločného obecného úradu v Senci.

4. OBLASŤ ENVIRONMENTU A OCHRANY ŽIVOTNÉHO PROSTREDIA

Obec je súčasťou chránenej vodohospodárskej oblasti (CHVO Žitný ostrov). V katastri obce sa nachádza produktovod. Okrem toho sa v obci nachádzajú aj 3 geotermálne vrty.

4.1. PRÍRODNÉ ZDROJE

Obec je súčasťou Žitného ostrova. Na Žitnom ostrove sa vyskytujú rôzne druhy pôd. Tam, kde je podzemná voda dostatočne hlboko, sú černozeme. Na obvode černozemí sú hnedozeme. Lužné pôdy sa vyskytujú vo východnej polovici Žitného ostrova. Rašelinová pôda vyplňa mŕtve ramená Dunaja. Nívné pôdy vznikli na územiach, kde sa rieky rozlievali do značnej šírky a to pozdĺž Dunaja a Malého Dunaja. Celková výmera územia obce je 1 991,2 ha.

4.1.1. Štruktúra pôdneho fondu

Z hľadiska štruktúry pôdneho fondu najväčší podiel tvorí orná pôda (83,56%). Viac ako 6% z celkovej výmery pôdneho fondu zaberajú zastavané plochy a nad 3% z výmery pôdneho fondu tvoria ostatné plochy. Lesné pozemky zaberajú 2,80% z celkovej výmery pôdneho fondu obce. Ostatné súčasti pôdneho fondu zaberajú max. do 2% z celkovej výmery pôdneho fondu. V obci sa nenachádzajú chmeľnice.

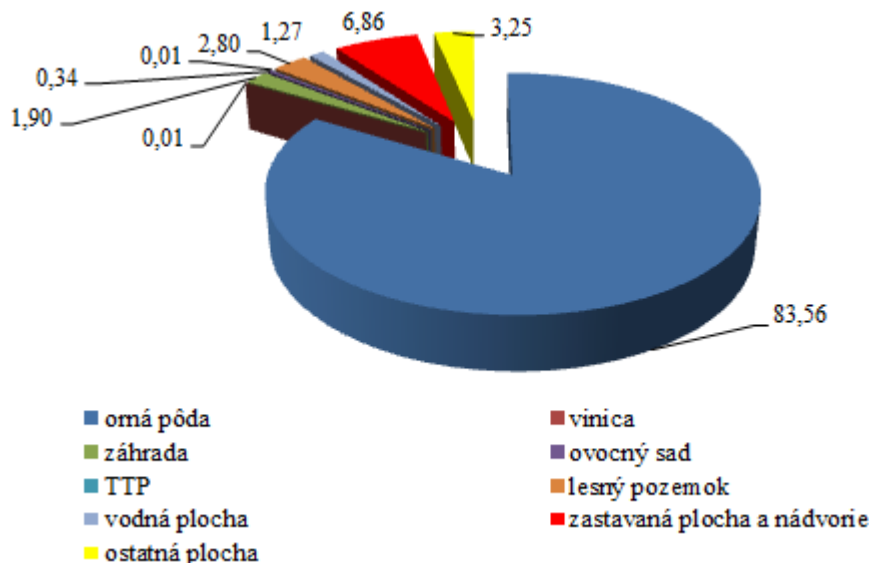

Obrázok 21 Využitie pôdneho fondu obce Kráľová pri Senci k 31.12.2014 (v %)

Prameň: vlastné spracovanie na základe podkladov z www.statistics.sk

Na základe vývoja využitia pôdneho fondu, ktoré je prezentované v tabuľke 27 môžeme skonštatovať, že zastúpenie jednotlivých kultúr sa v sledovanom období výrazne nemenilo. V rámci poľnohospodárskej pôdy najväčšiu výmeru zaberá orná pôda, ktorá tvorí 97,35% - ný podiel z celkovej výmery poľnohospodárskej pôdy. V rámci

PROGRAM HOSPODÁRSKEHO ROZVOJA A SOCIÁLNEHO ROZVOJA OBCE
KRÁĽOVÁ PRI SENCI NA OBDOBIE ROKOV 2015-2022

nepoľnohospodárskej pôdy najväčšiu výmeru zaberajú zastavané plochy, ktoré tvoria 48,4% - ný podiel z celkovej výmery nepoľnohospodárskej pôdy.

Tabuľka 27 Štruktúra využitia pôdy v katastri obce v rokoch 2009-2014 (v ha)

ROK	2009	2011	2013	2014	INDEX 2014/2009
Celková výmera územia obce	1 991,2	1 991,2	1 991,2	1 991,2	1,00
<i>Poľnohospodárska pôda – spolu</i>	1 716,3	1 715,6	1 710,1	1 709,1	0,99
- orná pôda	1 669,0	1 668,1	1 665,0	1 663,9	0,99
- chmeľnica	0,0	0,0	0,0	0,0	-
- vinica	0,3	0,23	0,23	0,23	0,77
- záhrada	37,8	37,9	37,7	37,9	1,003
- ovocný sad	8,9	9,1	6,7	6,7	0,75
- trvalý trávny porast	0,18	0,18	0,18	0,18	1,00
<i>Nepoľnohospodárska pôda – spolu</i>	274,9	275,6	281,0	282,0	1,03
- lesný pozemok	56,5	56,4	56,4	55,7	0,99
- vodná plocha	25,2	25,2	25,2	25,2	1,00
- zastavaná plocha a nádvorie	134,1	135,7	136,3	136,5	1,02
- ostatná plocha	59,2	58,3	63,1	64,7	1,09

Prameň: vlastné spracovanie na základe podkladov z www.statistics.sk

Obec má v oboch katastroch – Kráľová pri Srnci aj Krmeš spracovaný ROEP, má schválený územný plán. V obci neprebehla komasácia pôdy.

4.1.2. Klimatické podmienky

Územie obce sa nachádza v teplom klimatickom pásme s pravidelným striedaním ročných období. Väčšinu roka veje západný až severozápadný vietor. Najsilnejšie vetry sú v marci a najslabšie v decembri. Mrazy začínajú v polovici októbra, ale ozajstná zima trvá len asi 40 dní. Časté sú zimy bez snehu a snehová pokrývka zriedkavo pretrváva po celý čas. Počet letných dní je okolo 100. Najteplejší mesiac je júl s priemernou teplotou 20°C. Slnko svieti 2000 – 2500 hodín ročne, pričom táto hodnota je najväčšia v júli a najmenšia v decembri. Počet dní so zrážkami je najväčší v zime, ale najviac zrážok spadne v lete, o niečo menej na jar. Priemerná ročná teplota je 9,3°C.

4.1.3. Vodné pomery

Obcou preteká potok Čierna Voda. Okrem toho sa v obci nachádzajú aj 3 geotermálne pramene, ktoré majú zloženie: Li, Na, K, NH₄, Ca, Mg, Fe²⁺, Fe³⁺, Mn, Al, Sr, F, Cl, SO₄, NO₂, NO₃, PO₄, HCO₃, H₂SiO₃, HBO₂, CO₂, H₂S, M.

4.1.4. Flóra a fauna

Z fyto geografického hľadiska patrí územie obce do oblasti panónskej flóry (Pannonicum), obvodu eupanónskej xerothermnej flóry (Eupannonicum) zahrňujúceho nížiny a pahorkatiny južného Slovenska a okresu Podunajská nížina. Porasty zachovalých vrbovotopofových lesov (tzv. mäkký luh) sa vyznačujú prítomnosťou vlhkomilných a záplavy znášajúcich drevín a bylín. Zloženie krovinného poschodia je závislé od režimu povrchových záplav. Zvyčajne sa v ňom vyskytuje jelša lepkavá (*Alnus glutinosa*), baza čierna (*Sambucus nigra*), svíb krvavý (*Swida sanguinea*), brest väzový (*Ulmus laevis*), a i.

Územie obce patrí do zoogeografického regiónu Podunajská rovina, oblasti Panonicum, Juhoslovenského obvodu a Dunajského okrsku. Vyskytujú sa tu najmä teplomilné druhy živočíchov charakteristické pre panónsku oblasť Podunajskej roviny, typická je pôvodná vysoká diverzita biotopov a na ne viazaných spoločenstiev živočíchov.

4.2. TECHNICKÁ INFRAŠTRUKTÚRA

Vzhľadom k tomu, že sa všetky súčasti technickej infraštruktúry budujú z verejných zdrojov (štátnych, obecných) pre obyvateľstvo ako i pre podnikateľov plynú z nej tzv. aglomeračné efekty v podobe úspor vlastných nákladov, ktoré by museli vynakladať z vlastných prostriedkov na zabezpečenie vody, kúrenia a likvidáciu odpadovej vody. Obec Kráľová pri Senci nemá komplexne vybudovanú technickú infraštruktúru.

4.2.1. Vodné hospodárstvo

Obec Kráľová pri Senci je zásobovaná pitnou vodou z verejného vodovodu, ktorý je v správe Bratislavskej vodárenskej spoločnosti. Napriek tomu niektorí obyvatelia majú na svojich pozemkoch vybudované vlastné studne, ktoré používajú predovšetkým na zavlažovanie.

4.2.2. Odpadové hospodárstvo

V obci nie je vybudovaná kanalizačná sieť, ani ČOV.

Tuhý komunálny odpad a drobný stavebný odpad zberá a následne likviduje obec prostredníctvom firmy AVE Senec v intervale každý párny týždeň, ktorý ho ktorý ju odváža na skládku Martin pri Senci. V rámci separovaného zberu je v obci zabezpečený zber 4

komodít (plast, sklo, kovy a papier). Obec nemá vybudovaný zberný dvor, kam môžu obyvatelia vyvážať nadrozmerný odpad z domácnosti. Obec nemá vybudované kompostovisko, nakoľko obyvatelia majú vlastné kompostoviská vybudované priamo vo svojich záhradách.

5. ZHRNUTIE ANALÝZY ENDOGÉNNYCH ROZVOJOVÝCH FAKTOROV

Obec Kráľová pri Senci sa nachádza na západe Slovenska. V rámci okresu Senec leží v jeho severovýchodnej časti na Podunajskej nížine v západnej časti Žitného ostrova medzi Dunajom a Malým Dunajom.

Kataster obce hraničí s obcami Reca, Hrubá Borša, Kostolná pri Dunaji, Hrubý Šúr, Tureň, a mestom Senec. Z hľadiska územno-správneho členenia patrí obec do okresu Senec a do Bratislavského samosprávneho kraja.

Obec sa nachádza približne 25 km východne od Bratislavy a je rozložená na oboch brehoch rieky Čierna voda. Kráľová pri Senci až do roku 1945 predstavovala dve samostatné obce, Kráľovú a Krmeš. Poverenie SNR pre veci vnútorné v Bratislave prípisom zo dňa 31. októbra 1945 potvrdilo zlúčenie obcí Kráľová a Krmeš do jedinej obce Kráľová pri Senci. Prvé písomné pomenovania obce sú dochované z obdobia vrcholného stredoveku.

Symbolmi obce sú erb, vlajka a pečať. Erb Kráľovej pri Senci v takejto kompozícii odporúčali obci už heraldici z Maďarského krajinského archívu v Budapešti na začiatku 20. storočia. Jeho heraldicky šrafovanú podobu v pečiatke obce vyhotovil rytec Felsenfeld v roku 1910. V modrom štíte na zelenej pažiti vpravo zlatý stoh zľava prekrytý dvoma zelenými skríženými, striebornými povrieslami previazanými snopmi, predným so zastoknutým strieborným obráteným kosákom so zlatou rukoväťou; pred tým všetkým na pažiti strieborný pluh s kolieskami. Námet erbu vystihuje poľnohospodársky charakter obce a regiónu, v ktorom sa nachádza. Vlajka obce pozostáva z piatich pozdĺžnych pruhov rovnakej šírky vo farbách bielej, zelenej, žltej, zelenej a modrej. Ukončená je tromi cípmi. Pečať obce je okrúhla, uprostred sa nachádza obecný symbol a vôkol kruhopis OBEC KRÁĽOVÁ PRI SENCI.

Ekonomická oblasť

V obchodnom registri SR je evidovaných k júlu 2015 99 podnikateľských subjektov – právnických osôb. Počas obdobia rokov 2009 – 2013 mal vývoj počtu právnických osôb s výnimkou roku 2011 rastúci trend. Počas obdobia rokov 2009 – 2013 mal vývoj počtu fyzických osôb kolísavý trend. V živnostenskom registri SR je k júlu 2015 evidovaných 123 fyzických osôb podnikateľov, z ktorých 48 už svoju živnosť ukončilo a 1 podnikateľ má pozastavenú činnosť.

Podnikateľské subjekty v obci predstavujú skupinu tzv. samozamestnávateľov. Ekonomicky aktívne obyvateľstvo (EAO) nachádza pracovné príležitosti v okolitých obciach, resp. v širšom okolí obce (Bratislava, Senec, Trnava, Galanta, Nitra). Potvrdzuje to aj vysoká hodnota ukazovateľa dochádzka do zamestnania získaná v rámci SODB 2011

(87,30%). Počet ekonomicky aktívneho obyvateľstva v obci za obdobie rokov 1991 – 2011 vykazoval rastúci trend. Obyvatelia obce sú najväčším podielom zamestnaní vo veľkoobchode a maloobchode, verejnej správe a školstve

V období rokov 2009 až 2013 s výnimkou roku 2010 každoročne narastali celkové bežné príjmy obce. Obec v rámci miestnych daní vyrubuje pre svojich obyvateľov okrem dane z nehnuteľnosti aj daň za psa. Najväčší podiel na celkových bežných príjmoch obce predstavujú príjmy vo forme daňových príjmov (59,93%). Nedaňové príjmy, ktoré predstavujú predovšetkým príjmy z využívania majetku predstavujú 5,42% a granty a transfery podiel 34,65%. Najviac finančných výdavkov v rámci bežného rozpočtu vynakladá obec na zabezpečenie každodenného chodu obce a MŠ (73,15%), následne na služby spojené so zberom TKO a DSO (6,45%). Takmer 4% vynakladá obec na verejné osvetlenie a obecný klub. Takmer 3% vynakladá obec na protipožiarnu ochranu a holubárov a zdravotné stredisko. Na ostatné oblasti vynakladá obec finančné prostriedky do 2% bežných výdavkov.

Majetok obce je dôležitým nástrojom rozvoja obce. Obec prevádzkuje podnikateľskú činnosť v rámci akciovej spoločnosti Kráľovský Termál, ale nemá zriadené žiadne príspevkové organizácie.

Dopravná sústava v obci pozostáva zo štátnej cesty IV. triedy a to v dĺžke 12,6 km. Na túto cestnú komunikáciu je napojená štátna cesta II/62, ktorá zabezpečuje prístup do okresného mesta Senec. V obci v roku 2005 bola v rámci projektu EÚ otvorená I. etapa cyklotrasy, ktorá vedie po brehu Čiernej vody k barokovému mostu a po druhej strane späť a v roku 2008 bola otvorená II. etapa cyklotrasy v obci. Obec nemá priame železničné napojenie. V obci sa nachádzajú 4 obojsmerné autobusové zastávky. V katastri obce sa nachádza aj malé miestne letisko.

Obec je plne elektrifikovaná, je zásobovaná elektrickou energiou prostredníctvom vzdušných vedení z nadradenej prenosovej sústavy prostredníctvom prípojky. Obec je zásobovaná zemným plynom. Do obce je privedený telekomunikačný signál spoločnosťou Telekom, a.s. Celé územie je pokryté signálom všetkých mobilných operátorov – Telekom, Orange, ktorý je dostatočný, pokrytie O2 signálom je čiastočne slabší. Obec neprevádzkuje vlastnú TV. Verejný rozhlas, ktorý obec využíva na informovanie obyvateľov obce je vedený na stĺpoch verejného osvetlenia, ktorý si vyžaduje rekonštrukciu.

Sociálna oblasť

Obec Kráľová pri Senci sa počtom obyvateľov zaraďuje k stredne veľkým obciam Slovenska. Z vývoja počtu obyvateľov zaznamenaného od roku 1991 až po súčasnosť vidieť, že počet obyvateľov mal kolísavý charakter. K 31.12.2014 mala obec 1 800 trvalo bývajúcich obyvateľov. S výnimkou rokov 2001 a 2011 obec dosahovala kladný prirodzený prírastok, čo znamená, že viac detí sa narodilo ako zomrelo obyvateľov obce. Obdobne, ako pri počte narodených aj v rámci počtu prisťahovaných obyvateľov môžeme konštatovať, že najviac obyvateľov sa do obce prisťahovalo v roku 2014 a najmenej v roku 2001.

Podľa posledného sčítania obyvateľov tvorilo v obci Kráľová pri Senci obyvateľstvo v produktívnom veku 64,72% z celkového počtu obyvateľov obce. Predproduktívna zložka

obyvateľov tvorila 21,03% a poproduktívne obyvateľstvo tvorilo 14,25% - ný podiel. V obci prevláda obyvateľstvo, ktoré má ukončené úplne stredné odborné vzdelanie s maturitou (22,92%). Z hľadiska národnostnej štruktúry počas obdobia rokov 1991-2011 došlo iba k nepatrným zmenám. V obci vo všetkých rokoch prevláda obyvateľstvo slovenskej národnosti. Z hľadiska náboženského vierovyznania v rokoch 1991 – 2011 došlo iba k nepatrným zmenám. Podiel obyvateľov hlásiacich sa k rímskokatolíckej cirkvi za obdobie rokov 1991- 2011 každoročne klesal, naopak narastal podiel obyvateľov hlásiacich sa ku gréckokatolíckej cirkvi.

V rámci kultúrno – spoločenských organizácii najvýraznejšie vyvíjajú aktivity Miestny spolok Slovenského Červeného kríža, ZO Spolku holubárov, MO Jednoty dôchodcov, Spevácky zbor Nebeská rosa, Spolok včelárov, ZO Slovenského zväzu záhradkárov, Poľovnícke združenie Spolok, Detská organizácia Fénix na ZŠ, Občianske združenie Včela. Obec eviduje aj významného rodáka – básnika katolíckej moderny a kňaza pátera Svetoslava Veigla. V rámci športových združení v obci funguje Dobrovoľný hasičský zbor, miestny športový klub, Karate krúžok, AWK Požiarnik a Pilot Club Kráľová, ktorý ponúka zážitkové lety, vyhliadkové lety balónom a letecké kurzy.

Obec je členom viacerých záujmových združení – ZMOS, Oblastná organizácia CR Región Senec, Regionálne združenie obcí Podunajskej oblasti – Podunajsko.

V roku 2011 v porovnaní s rokom 2001 narástol celkový počet bytov v obci o 116 bytov. Z porovnania rokov 2001 a 2011 vzrástol celkový počet domov, ale aj počet trvalo obývaných domov. Počas obdobia desiatich rokov sa zvýšil počet rodinných domov.

V obci funguje plno organizovaná základná škola (1. – 9. ročník) s vyučovacím jazykom slovenským, ktorá má právnu subjektivitu. Školský klub detí pracuje pod kvalifikovaným vedením vychovávateľov v 3 oddeleniach. Materská škola má 2 kmeňové triedy a poskytuje aj krúžok angličtiny.

V obci sa nachádza zdravotnícke stredisko so spádovou oblasťou Kráľovej pri Senci, ktoré navštevujú aj obyvatelia okolitých obcí. Neďaleko zdravotného strediska sídli aj lekáreň. V zdravotnom stredisku sa nachádzajú ordinácie všeobecného lekára pre dospelých a pediatra, ktorí ordinujú každý deň. Okrem toho v zdravotnom stredisku poskytuje 3x do týždňa svoje služby stomatológ a 2x do týždňa gynekológ.

V rámci sociálnych služieb obec zabezpečuje pre svojich obyvateľov opatrovateľskú službu a spoločné stravovanie. V obci sa nenachádzajú žiadne ubytovacie zariadenia, ale obec spoluvlastní s obcou Podhradie (okres Martin) turistickú ubytovňu Podhradčan s kapacitou 20 lôžok v 5 izbách, ktorá je najmä v lete využívaná deťmi zo ZŠ a ich rodičmi

Obec spravuje dva cintoríny - v Kráľovej a v miestnej časti Krmeš a 1 dom smútku, ktorý je po rekonštrukcii. V obci sa nachádza pošta, ktorá poskytuje aj služby poštovej banky. Obecná knižnica je umiestnená v priestoroch obecného klubu a obyvatelia ju môžu využívať 2x do týždňa. Obec vydáva obecné noviny pod názvom Kráľovské zvesti, ktoré vychádzajú polročne. Stavebné a školské veci obec rieši v rámci Spoločného obecného úradu v Senci.

Oblasť environmentu a ochrany životného prostredia

Obec je súčasťou chránenej vodohospodárskej oblasti (CHVO Žitný ostrov). V katastri obce sa nachádza produktovod. Okrem toho sa v obci nachádzajú aj 3 geotermálne vrty, ktoré sú využívané v poľnohospodárstve na vykurovanie skleníkov.

Celková výmera územia obce je 1 991,2 ha. Z hľadiska štruktúry pôdneho fondu najväčší podiel tvorí orná pôda (83,56%). Viac ako 6% z celkovej výmery pôdneho fondu zaberajú zastavané plochy a nad 3% z výmery pôdneho fondu tvoria ostatné plochy. Lesné pozemky zaberajú 2,80% z celkovej výmery pôdneho fondu obce. Ostatné súčasti pôdneho fondu zaberajú max. do 2% z celkovej výmery pôdneho fondu. V obci sa nenachádzajú chmeľnice.

Obcou preteká potok Čierna Voda. Z fyto geografického hľadiska patrí územie obce do oblasti panónskej flóry (Pannonicum), obvodu eupanónskej xerothermnej flóry.

Obec Kráľová pri Senci je zásobovaná pitnou vodou z verejného vodovodu, ktorý je v správe Bratislavskej vodárenskej spoločnosti. V obci nie je vybudovaná kanalizačná sieť, ani ČOV.

Tuhý komunálny odpad a drobný stavebný odpad zberá a následne likviduje obec prostredníctvom firmy AVE Senec. Obec nemá vybudovaný zberný dvor, kam môžu obyvatelia vyvážať nadrozmerný odpad z domácnosti. Obec nemá vybudované kompostovisko, nakoľko obyvatelia majú vlastné kompostoviská vybudované priamo vo svojich záhradách.

6. ANALÝZA SILNÝCH A SLABÝCH STRÁNOK ÚZEMIA

Silné stránky predstavujú faktory, ktoré majú na rozvoj obce pozitívny vplyv. Zahŕňajú komparatívne a konkurenčné výhody obce pre rôzne typy rozvojových aktivít. Slabé stránky predstavujú faktory, ktoré majú negatívny vplyv na jeho rozvoj a obmedzujú rozvojové aktivity. V obci Kráľová pri Senci boli identifikované nasledovné silné a slabé stránky:

V oblasti dostupnosti a občianskej vybavenosti:

- + výhodná geografická poloha obce k okresnému mestu, dobrá dopravná dostupnosť do obce,
- + vybudovaná telekomunikačná sieť, elektrická sieť, existujúci rozvod zemného plynu, vodovod, dostatočné pokrytie signálom mobilných operátorov, separovaný zber,
- nevybudovaná kanalizácia a ČOV,
- nevyhovujúci stav niektorých obecných budov, nevyhovujúci stav technickej infraštruktúry

V oblasti ekonomiky, cestovného ruchu a pracovných príležitostí:

- + pekné a kludné prírodné prostredie, zachovanie vidieckeho charakteru obce, existencia kultúrno – historických pamiatok, výnimočné genius loci obce
- nedostatok pracovných príležitostí priamo v obci, nedostatočne využitý potenciál pre CR

V oblasti komunitného života a ľudských zdrojov:

- + pretrvávajúci lokálpatriotizmus u domáceho obyvateľstva, dobrá spolupráca zastupiteľstva a starostu, dobré susedské vzťahy, aktívny samosprávny manažment,
- + organizácia kultúrnych podujatí v obci, zachovávanie kultúrnych tradícií, pomerne široké spektrum kultúrno – spoločenských podujatí v obci, pomerne široké spektrum kultúrno – spoločenských organizácií v obci
- nízka environmentálna zodpovednosť obyvateľov vo vzťahu k životnému prostrediu (psíčkari)

PROGRAM HOSPODÁRSKEHO ROZVOJA A SOCIÁLNEHO ROZVOJA OBCE
KRÁĽOVÁ PRI SENCI NA OBDOBIE ROKOV 2015-2022

7. ANALÝZA PRÍČIN A DÔSLEDKOV OBCE KRÁĽOVÁ PRI SENCI

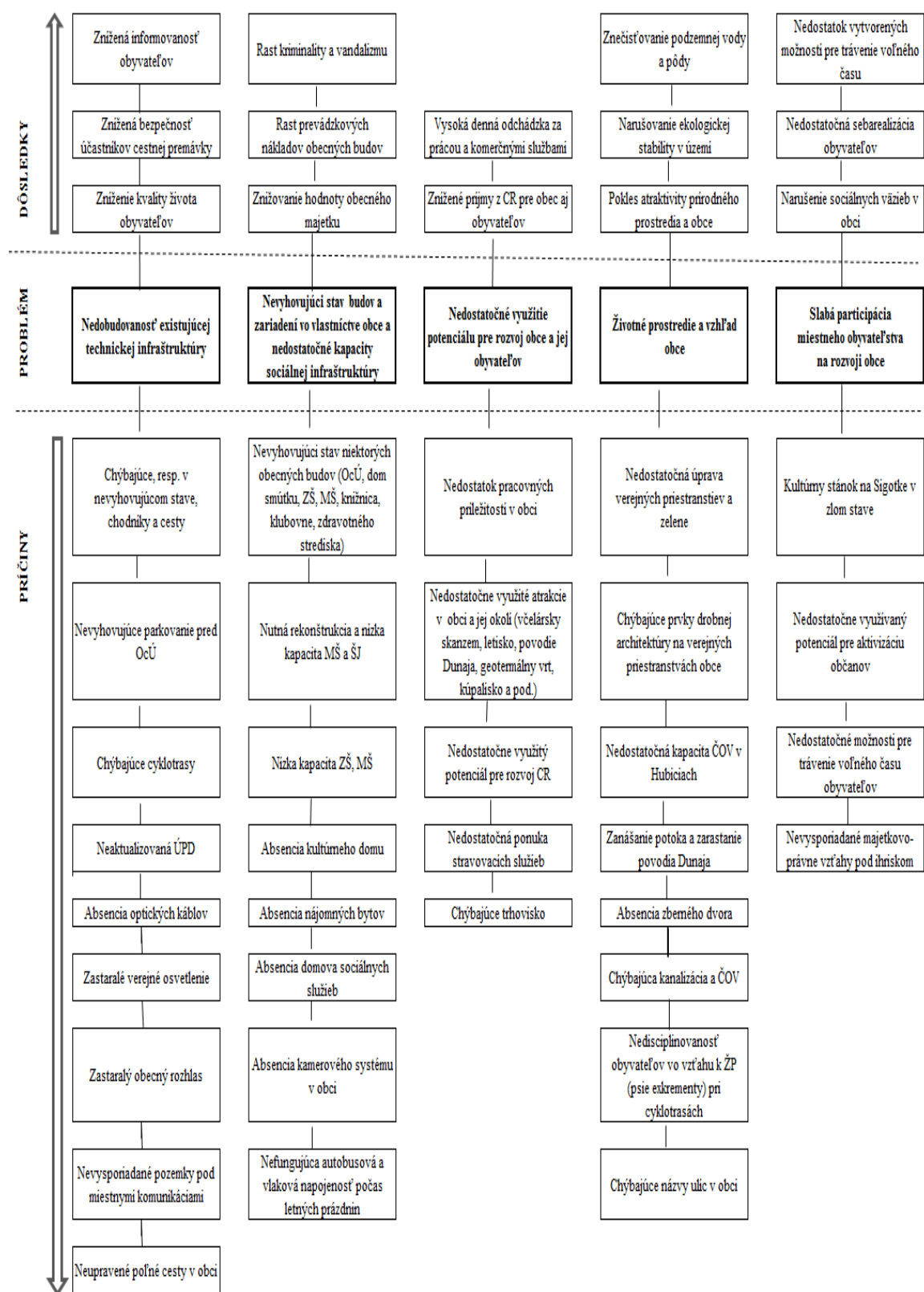

8. POSTOJE A NÁZORY OBYVATEĽOV OBCE NA ŽIVOT A DIANIE V OBCI A PERSPEKTÍVY JEJ ĎALŠIEHO VÝVOJA

Tabuľka 28 Plánovací formulár prieskumu

DÔLEŽITÉ OTÁZKY	ZDÔVODNENIE	POZNÁMKY
Prečo je potrebné získať informácie prostredníctvom prieskumu?	Prieskum priamo v teréne prináša primárne údaje o území, jeho jednotlivých rozvojových faktoroch, zachytáva potreby miestneho obyvateľstva, miestnych podnikateľov, záujmových skupín, ako aj predstaviteľov miestnej samosprávy. Ďalším dôvodom sú nedostatočne zachytené a reprezentované údaje v sekundárnych databázach až po úroveň samotných obcí.	Pred spracovaním analytickej časti sa v obci uskutočnil dotazníkový prieskum medzi miestnym obyvateľstvom, v ktorom obyvatelia hodnotili súčasný stav rozvoja obce a načrtávali možnú víziu obce. Očakávaným výsledkom bolo získanie spätnej väzby minimálne od prieskumu, 10 % obyvateľov.
Čo je jeho cieľom?	Cieľom prieskumu je získanie primárnych informácií a hodnotenie súčasného stavu obce očami miestnych obyvateľov. Súčasťou je poznanie potrieb obyvateľov, ich očakávaní z hľadiska dlhodobého sociálno-ekonomického rozvoja obce.	Prieskum sa uskutočnil na území obce, bol zameraný na vnímanie obce ako priestoru pre bývanie, prácu, voľno časové aktivity, uspokojovanie základných životných potrieb a rozvoj obce.
Akým spôsobom sa bude uskutočňovať?	Prieskum sa bude realizovať prostredníctvom dotazníkového hárka, ktorý bude v tlačenej forme distribuovaný do domácností a súčasne bude sprístupnený aj v elektronickej podobe na web-stránke obce.	Dotazník bol distribuovaný v počte 1 ks do každej domácnosti, pričom ostatní členovia domácnosti sa mohli zapojiť prostredníctvom web stránky.
Aké budú finančné nároky?	Predpokladané náklady	120,- Eur
Aké budú časové nároky?	Dotazníkový prieskum bude prebiehať jeden kalendárny mesiac.	1 mesiac, dotazník bol distribuovaný prostredníctvom Slovenskej pošty, a.s.
Kto bude za realizáciu prieskumu zodpovedný?	Spracovateľ PHSR a samotná obec	Spracovateľ PHSR a obec prostredníctvom lokálnych médií (rozhlas, TV, web, noviny) a úradnej tabule informovať o realizácii a význame prieskumu na

Prameň: vlastné spracovanie

V obci Kráľová pri Senci sa v máji roku 2015 realizoval dotazníkový prieskum zameraný na hodnotenie života v obci Kráľová pri Senci, na zhodnotenie služieb poskytovaných v obci, na zhodnotenie vzťahov v obci a na zistenie názorov a návrhov obyvateľov na budúci rozvoj obce. Prieskumu sa zúčastnilo 234 obyvateľov, čo predstavuje

13,5% zo všetkých obyvateľov. Pri vyhodnocovaní nebudeme zovšeobecňovať tieto výsledky na celú obec, podnety a názory respondentov sú dôležité pri ďalšom plánovaní rozvoja obce Kráľová pri Senci.

Čo sa týka charakteristiky respondentov, možno povedať, že prieskumu sa zúčastnilo viac žien (54%) ako mužov. Z pohľadu vekovej štruktúry boli zastúpené všetky vekové kategórie, najvýznamnejšie vekové skupiny 35 – 44 rokov a nad 65 rokov. Z pohľadu sociálneho postavenia bola prevažná skupina respondentov dôchodcov, ďalšiu väčšiu skupinu tvoria zamestnaní. 7,3% respondentov sa prisťahovalo v posledných 5 rokoch, ostatní respondenti žijú v obci dlhšie ako 5 rokov. Možno predpokladať, že tí ktorí v obci žijú dlhodobo veľmi dobre poznajú problémy ako aj potenciál obce, kým tí, ktorí sa prisťahovali len nedávno môžu priniesť nový pohľad a nové nápady, ako riešiť problémy.

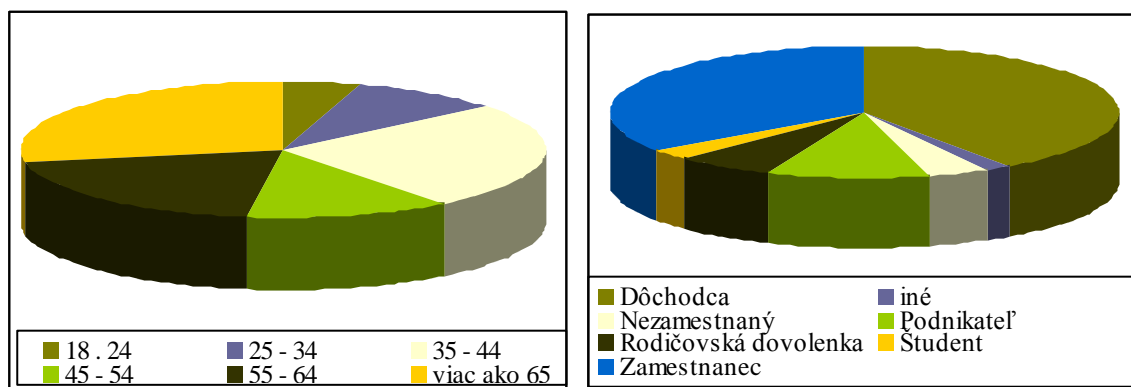

Obrázok 22 Charakteristika respondentov podľa veku a sociálneho statusu

Prameň: vlastné spracovanie

Prvá časť dotazníka bola zameraná na výhody a nevýhody života v obci a na hodnotenie služieb poskytovaných v obci. podľa respondentov sú najväčšie výhody života v obci hlavne v tom, že 4.1 Život je tu pokojnejší ako v meste., 4.4 Blízky kontakt s prírodou. a 4.5 Mám tu rodinu a blízkych priateľov. Okrem toho respondenti vidia výhodu v poznávaní ľudí a a ich mentality, väčšej bezpečnosti detí ako v meste a v nižšej cene nehnuteľností ako v mestách. Čo sa týka nevýhod, tu obyvatelia väčšinou súhlasili s tvrdeniami 5.1 Málo pracovných príležitostí. a 5.6 Ľudia sa nechcú zapájať do spoločenského života a tak sa tu nič nedeje. Okrem toho respondentom vadí vypúšťanie septikov, nedostatočné kultúrno-spoločenské vyžitie a aktivity pre mladých a nevhodné podmienky pre voľnočasové aktivity a neporiadok okolo kontajnerov.

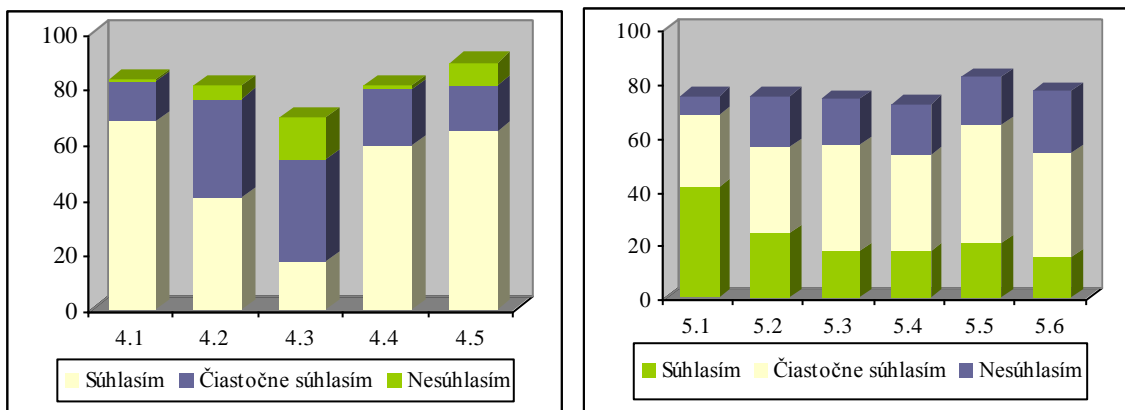

Obrázok 23 Výhody a nevýhody života v obci

Prameň: vlastné spracovanie

V oblasti hodnotenia služieb boli respondenti prevažne spokojní so službami v obci, najviac s 6.5 vybavenosťou obce plynom, 6.6 elektrinou, 6.4 verejným vodovodom a 6.22 požiarnou ochranou. Najviac nespokojní sú naopak so 6.2 stavom chodníkov a ciest, 6.3 vybavenosťou obce kanalizáciou, 6.16 možnosťami kultúrneho vyžitia a 6.19 možnosťami stravovania a pohostinstva. Okrem toho respondentom chýba bankomat, predajne pekárni, stravovacie, reštauračné a kaviarenské zariadenia, drogériu, trhovisko - predaj čerstvej zeleniny a ovocia, mäsiarstvo, čistiareň, oprava obuvi, manikúra, pedikúra, kozmetika, opatrovateľské služby pre seniorov, dom sociálnych služieb, bezbariérový prístup k detskému lekárovi, odhlučnenie ordinácie - každý všetko počuje, KD s klubovňami, detské ihrisko a miesta na športové vyžitie a rekreáciu, multifunkčné ihrisko zdarma pre obyvateľov, telocvičňa, betónová plocha pre hokej, basketbal, priestor na opekanie, osvetlenie novej časti obce, smetné koše na psie exkrementy, kultúrne programy, tenisové kurty, kanalizácia, letný vývoz smetí, likvidácia stavebného odpadu, obecná polícia, upratovacia služba. Vadí im nedodržiavanie územného plánu, nepresklenené autobusové zastávky, málo pracovných príležitostí v obci, vypadávanie el. sietí, neupravené pomníky na cintoríne, slabý internetový signál, slabý záujem ľudí o obec, preplnený komunálny odpad pred obecným úradom, výtržníctvo mládeže v parku v Krmeši, márnica v Krmeši v zlom stave, nevyhovujúce otváracie hodiny na pošte. Obec by podľa respondentov mala rozšíriť komunikačno-informačné kanály (oznamy e-mailom), opraviť a dokončiť cesty (ul. Pálfyho smer škola), dobudovať a opraviť chodníky (od hlavnej cesty na cintorín alebo aspoň po MŠ) a kruhový objazd, dobudovať chýbajúci verejný vodovod, autobusovú dopravu vo večerných hodinách, rozšíriť kapacitu MŠ a ZŠ, osadiť spomaľovače, kosiť park a ostatné plochy, odkloniť kamiónovú dopravu z obce, znížiť rýchlosť na 40 km/h, zlepšiť kvalitu web stránky, modernizovať VO,

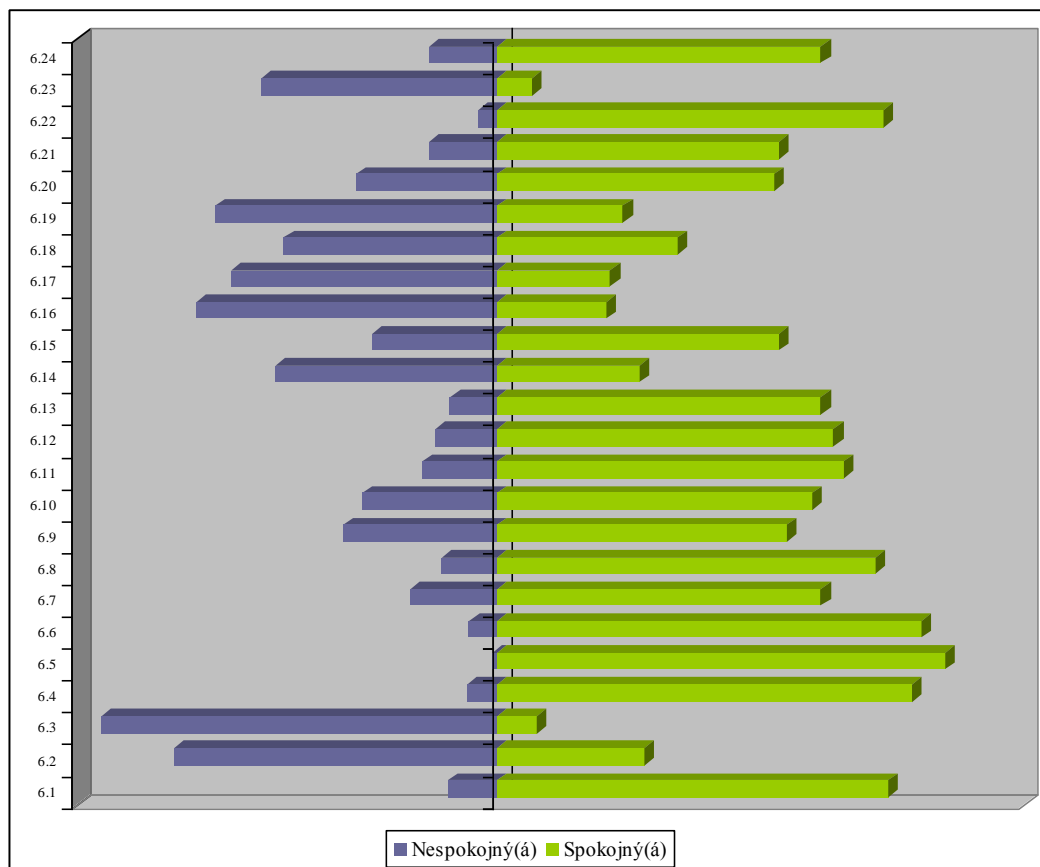

Obrázok 24 Zhodnotenie služieb poskytovaných obcou

Prameň: vlastné spracovanie

Z pohľadu pracovných príležitostí v obci bolo 64% respondentov nespokojných s pracovnými príležitosťami pre mladých, o niečo menej pre ženy a mužov (58%). Podľa respondentov by nové pracovné miesta mali vznikať najmä v sociálnej oblasti a poľnohospodárstve, vinárstve, lesníctve, remeselnej výrobe a v cestovnom ruchu. Za hlavné dôvody, pre ktoré nové miesta nevznikajú, respondenti považujú nezáujem zo strany podnikateľov. Ďalej respondenti uvádzali príliš veľké riziko začatia podnikania a úspešného podnikania v malej obci a nedostatočná podpora štátu.

Ďalšia časť prieskumu sa týkala sociálneho života a vzťahov v obci. Sociálny život v obci je veľmi dôležitý pre celkový dobrý život v obci. Pokiaľ sú vzťahy v obci narušené, ďalší rozvoj v obci je veľmi obtiažny. Naopak, pokiaľ sú medzi obyvateľmi dobré vzťahy, obec sa rozvíja omnoho ľahšie a úspešnejšie. V obci Kráľová pri Senci 72% respondentov označilo medzisusedské vzťahy za dobré, pri hodnotení medziľudských vzťahov boli zdržanlivejší, 48% respondentov sa vyjadrilo, že vzťahy nie sú ani dobré ani zlé a 44% potvrdilo, že vzťahy sú dobré. 45% respondentov sa zaujíma o dianie v obci často a 50% sporadicky. Respondenti však prejavili záujem o zapájanie sa, 21% sa vyjadrilo, že sú aj členmi spolkov a združení, konkrétne AWK Kps, Červený kríž, DHZ, JDS, Fénix, Klub dôchodcov, TJ-MŠK, športový klub, ZRPŠ, 32% respondentov je ochotných podieľať sa na

živote v obci, ale zatiaľ nie sú aktívni a 23% nevie ako sa zapojiť. Respondenti najčastejšie súhlasili s názorom, že *V obci existuje len pár jedincov, ktorí sa snažia, ale väčšina obyvateľstva je pasívna a nezaujíma sa o život v obci.* Naopak, nesúhlasili s názormi, že *Obyvatelia majú dostatok možností na sebarealizáciu.* a *Obyvatelia sú aktívni a snažia sa atraktívniť život v obci, či spríjemniť prostredie.* Z odpovedí možno usúdiť, že obec by sa mala zamerať aj na oblasť aktivizácie obyvateľstva a na vytváranie priestoru pre sebarealizáciu. Obyvatelia sa o dianie v obci najčastejšie dozvedajú z obecného rozhlasu, tlačovín, úradnej tabule alebo od starostu a poslancov.

Posledná časť dotazníka sa týkala budúceho rozvoja obce. Respondenti odpovedali na otázky týkajúce sa investícií v obci v budúcnosti a vízie. Podľa respondentov by najviac finančných prostriedkov malo byť použitých na 16.3 vytvorenie podmienok pre kultúrno-spoločenský a športový potenciál, 16.2 vybudovanie, resp. rekonštrukciu školských, sociálnych alebo zdravotníckych zariadení a na 1 vybudovanie, resp. na rekonštrukciu infraštruktúry. Konkrétnejšie respondenti navrhli tieto aktivity:

- vybudovať kanalizáciu, opraviť a dobudovať cesty a chodníky, obmedziť nákladnú dopravu nad 2,5t, rekonštrukcia ver. osvetlenia, parkovanie pred obecným úradom, kruhový objazd na vstupe do obce, pokračovať v budovaní cyklotrasy, zvýšiť bezpečnosť v obci, vybudovať nájomné byty
- monitorovať životné prostredie, ukončiť skladovanie chem. látok, úprava parku pred obecným úradom a verejnej zelene (kosenie, vysadenie stromov), osadiť koše, lavičky, vybudovať trhovú stánku, častejší zber odpadu (odpadkové koše), separovaný zber, obecný zberný dvor, vyčistenie koryta a úprava okolia, výsadba drevín na vjazde do obce od Senca
- zlepšiť stav ZŠ, knižnice, vybudovanie KD, rekonštrukcia MŠ, rozšírenie kapacít ZŠ, MŠ, zastaviť rozširovania drog, rekonštrukcia obecného klubu, skvalitniť kultúrny stánok na Sigotke, športoviská pre deti, nové detské ihrisko verejné + stroje na cvičenie príklad Tomášov, Senec, multifunkčná športová hala, viacúčelové kultúrno-spoločenské a športové zariadenie, ohniská na opekanie, rozšíriť aktivity pre mladých a deti, zapojiť mládež do krúžkov (tanečný, remeslá, ľudové tance, hrnčiarstvo a pod.), rekonštrukcia a aktivity klubu dôchodcov (joga, cvičenia dôchodcov a pobyt v klube aspoň v určený deň v týždni na šport), bezbariérový prístup do zdravotného strediska k detskému lekárovi, rekonštrukcia zdravotného strediska, dom seniorov, vytvoriť obecnú políciu
- podporovať a rozvíjať rybárstvo a lesníctvo, včelárstvo (včelárska paseka), obnoviť termálne kúpalisko, využitie termálneho vrtu, zlepšiť infraštruktúru pre podnikanie, pomocné práce pre nezamestnaných, postaviť hotel, obnoviť trh, pokračovať v odkaze našich otcov a dedov, chrániť pôdu a rozvíjať tradičné remeslá, zamestnávanie miestneho obyvateľstva, mini priemyselný dvor pre fušerov, bankomat, predajňa výrobkov JRD a Mačaiho, predaj z dvora poľn. výrobkov, predaj poľnohospodárskych výrobkov a ich zviditeľnenie, splav Čiernej vody, cyklotrasa Kráľová pri Senci –

Paseka, vytvorenie príležitostných prác pre seniorov a využitie ich zručností, rozvoj motivačných prác. príležitosti pre dlhodobo nezamestnaných mladých ľudí.

- viac info na internete o našej obci, vydávanie Kráľovských zvestí, skvalitniť obecný rozhlas, aktualizovať obecnú stránku na internete, vytvoriť pamätnú historickú izbu, názvy ulíc v obci.

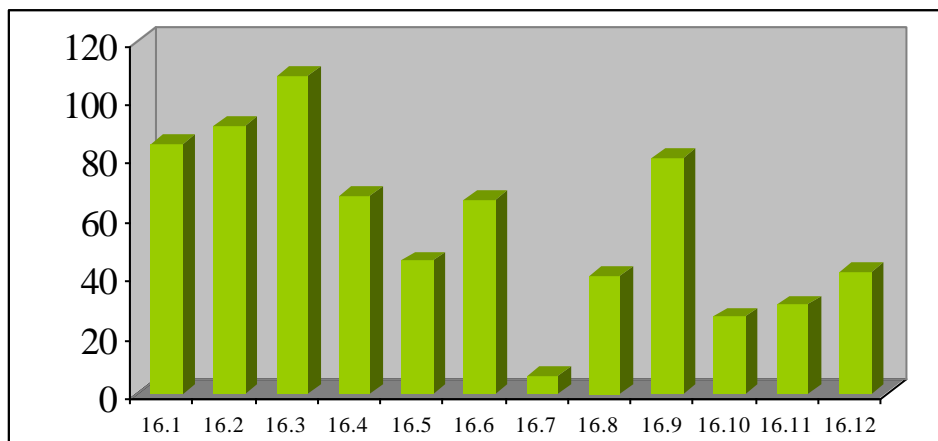

Obrázok 25 Oblasti, kam by mali byť vynaložené investície v najbližšom období

Prameň: vlastné spracovanie

Víziu, ktorá prezentuje predstavu o tom, ako by mala obec vyzerať o 30 – 40 rokov, si respondenti vybrali z pomedzi 4 verzií:

Obec bude predovšetkým príjemným miestom pre bývanie s dostupnými a kvalitnými službami, atraktívnym vzhľadom a kvalitným životným prostredím s bohatým kultúrno-spoločenským životom.

Ďalšie návrhy od respondentov:

- *Bol by som nerád, aby sa v obci rozvíjal ťažký priemysel a sklady, ako na západnej strane Senca. Podporoval by som malých podnikateľov a ich aktivity hlavne v odvetviach, ktoré slúžia k uspokojovaniu potrieb a požiadaviek domáceho obyvateľstva.*
- *Fungovanie obce bude založené na transparentných princípoch (veľmi sa mi páči zverejňovanie rozpočtu obce v časopise Kráľovské zvesti), efektívnom využívaní finančných prostriedkov a zapájaním obce do programov a projektov modernizácie a rozvoja, pričom p*
- *každý obyvateľ by mal mať nahlásený trvalý pobyt*
- *Obec bude predovšetkým príjemným miestom na bývanie s vybudovanou infraštruktúrou a zachovaním tradičného vidieckeho štýlu - ticho, pokoj, jednoducho dedina*
- *Osobne si myslím, že obci by vo veľkej miere pomohlo konečné nájdenie investora na vybudovanie termálneho kúpaliska. Otvorili by sa dvere aj turistike atď.*

Časť A. II Analýza vonkajšieho prostredia

Vonkajšie prostredie zahŕňa makroprostredie a konkurenčné prostredie, v ktorom sa obec Kráľová pri Senci nachádza. Vstupy vonkajšieho prostredia môžu predstavovať externé ľudské zdroje, materiálne technické zdroje, finančné aj informačné zdroje, ako aj legislatívne prostredie.

1. ANALÝZA VPLYVU VONKAJŠIEHO PROSTREDIA NA VÝVOJ SITUÁCIE V ÚZEMÍ

STEEP analýza je analýza širšieho prostredia obce Rohovce zameraná na komplex sociálnych, technologických, ekonomických, ekologických a politických faktorov v rámci územia obce. Výsledkom je tak hodnotenie prostredia, ktoré podmieňuje spôsob a riadenie samotného rozvoja obce.

Makro prostredie je vonkajšie prostredie obce, ktoré obec nemôže vôbec ovplyvniť. Naopak toto prostredie ovplyvňuje obec a tá nemá inú možnosť ako sa prvkom tohto prostredia čo najlepšie prispôbiť.

Analýza sociálnych faktorov sa zameriava na vzťah k tradíciám a tradičným hodnotám, technická a ekonomická analýzy sa zameriava na priebeh, prejavy a dôsledky zmien na úrovni národnej. Analýza ekologických faktorov sa zaoberá zmenami na národnej úrovni v rámci riešenia otázok životného prostredia a analýza politického prostredia sa zaoberá legislatívnym prostredím na národnej úrovni.

Tabuľka 29 STEEP analýza obce Kráľová pri Senci (analýza externého prostredia)

Sociálne	Technologické	Ekonomické	Ekologické	Politické	Hodnoty
Zmeny populácie	Úroveň vybudovania technickej infraštruktúry	Nové trhy a nové príležitosti	Nedisciplinovanosť obyvateľov vo vzťahu k životnému prostrediu	Dopady politických rozhodnutí štátu na obec	Nárast socio-patologických javov
Zmeny postojov a správania obyvateľov	Pokrytie územia signálom mobilných operátorov a internetu	Znížené príjmy z využívania obecného majetku	Novela zákona o odpadoch	Legislatíva	Bohatý duchovný život
Zmeny správania volených predstaviteľov	Zavádzanie e-governmentu	Lokalizácia obce v BSK	Nevysporiadané majetkové vzťahy k pozemkov	Etické kódexy pre volených predstaviteľov a zamestnancov úradov US	Tímová spolupráca a budovanie partnerstiev v obci
Zmeny správania podnikateľských subjektov	Dostupnosť informácií prostredníctvom miestnych kanálov	Príchod nových investorov do obce	Zhoršená dopravná situácia v obci v dôsledku veľkej výstavby v susedných obciach	Zmena národnej vlády ako výsledok volieb na život v obci	Osobné hodnoty

Prameň: vlastné spracovanie

2. ANALÝZA PRÍLEŽITOSTÍ A OHROZENÍ PRE RAST A ROZVOJ OBCE KRÁĽOVÁ PRI SENCI

Príležitosti tvoria faktory, ktoré plynú prevažne z vonkajšieho prostredia a môžu rozvoj obce ovplyvňovať pozitívne. Pre obec Kráľová pri Senci boli identifikované nasledovné príležitosti:

V oblasti občianskej vybavenosti:

- rekonštrukcia a modernizácia budov vo vlastníctve obce
- zlepšenie stavu technickej infraštruktúry
- dobudovať stravovacie zariadenia

V oblasti rozvoja ekonomiky, cestovného ruchu a pracovných príležitostí:

- podporovať rozvoj vidieckeho cestovného ruchu
- podporovať rozvoj zážitkovej turistiky
- rozšírenie ponuky aktivít na miestnom letisku

V oblasti rozvoja komunitného života a ľudských zdrojov:

- zvýšenie zapojenosti v rámci budovania partnerstiev v okolí
- vytváranie partnerstiev vo vnútri obce a navonok
- zlepšenie demografickej situácie obcí prisťahovaním obyvateľov mladších vekových kategórií
- vybudovať domácu a cezhraničnú spoluprácu

Časť A.III Zhodnotenie súčasného stavu obce Kráľová pri Senci

Zhodnotenie súčasného stavu obce Kráľová pri Senci predstavuje dôležitý vstup a informačnú základňu pre tvorbu spracovania stratégie rozvoja obce. Zmyslom tohto hodnotenia je vytvoriť rámcový prehľad problémových okruhov, určiť ich pôvod, poznať hlavné príčiny vzniku a identifikovať možné dôsledky. Na základe zhodnotenia súčasného stavu obce Kráľová pri Senci bude možné navrhnúť stratégiu rozvoja obce na vopred stanovené obdobie.

1. SWOT ANALÝZA OBCE KRÁĽOVÁ PRI SENCI

SWOT analýza je jednoduchá a pritom výstižná, vyčerpávajúca a objektívna charakteristika silných a slabých stránok obce a jej možných príležitostí a ohrození. Súčasne zahŕňa základné analytické poznatky o faktoroch, ktoré je možné využiť v prospech rozvoja územia a faktoroch, ktorým je potrebné v navrhovanej rozvojovej stratégii čeliť, resp. ich eliminovať.

Tabuľka 30 SWOT analýza obce Kráľová pri Senci

Silné stránky	Slabé stránky
<ul style="list-style-type: none"> • výhodná geografická poloha v blízkosti hlavného mesta SR • dobrá dopravná dostupnosť • vhodné pôdno-klimatické podmienky pre poľnohospodársku prvovýrobu • vybudovaná telekomunikačná sieť, elektrická sieť, existujúci rozvod zemného plynu • nárast počtu obyvateľov • zachovanie vidieckeho charakteru obce • pekné a kľudné prírodné prostredie • udržiavaná a čistá obec • dobré susedské vzťahy • pretrvávajúci lokálpatriotizmus • výnimočné genius loci obce • súdržnosť obyvateľov obce v rozhodujúcich situáciách • funkčná web stránka obce • zabezpečené predškolské a školské vzdelávanie • zachovávanie kultúrnych tradícií • aktívny samosprávny manažment (starosta, poslanci OZ) • dobrá spolupráca medzi starostom a poslancami OZ • záujem obyvateľov o verejné dianie • vysoká účasť na podujatiach v obci • množstvo turistických atrakcií v obci a jej okolí • geotermálne vrty • novopostavené chodníky v obci • cyklochodníky v obci • miestne letisko v katastri obce • prepojenie cyklotrás na existujúce cyklotrasy v okolí • aktívny duchovný život v obci • pomerne široké spektrum kultúrno – spoločenských podujatí v obci • pomerne široké spektrum kultúrno – spoločenských organizácií v obci 	<ul style="list-style-type: none"> • lokalizácia obce v Bratislavskom samosprávnom kraji z hľadiska čerpania EÚ fondov • nevybudovaná kanalizácia • nevyhovujúci stav niektorých obecných budov • nedisciplinovanosť obyvateľov vo vzťahu k životnému prostrediu (psíčkari) • nevyhovujúci stav technickej infraštruktúry
Príležitosti	Ohrozenia
<ul style="list-style-type: none"> • podporovať rozvoj vidieckeho cestovného ruchu 	<ul style="list-style-type: none"> • čierne skládky odpadu • vysoká denná odchádzka za prácou

PROGRAM HOSPODÁRSKEHO ROZVOJA A SOCIÁLNEHO ROZVOJA OBCE
KRÁĽOVÁ PRI SENCI NA OBDOBIE ROKOV 2015-2022

<ul style="list-style-type: none"> • podporovať rozvoj zážitkovej turistiky • zvýšenie zapojenosti v rámci budovania partnerstiev v okolí • vytváranie partnerstiev vo vnútri obce a navonok • zlepšenie demografickej situácie obcí prisťahovaním obyvateľov mladších vekových kategórií • rekonštrukcia a modernizácia budov vo vlastníctve obce • vybudovať domácu a cezhraničnú spoluprácu • zlepšenie stavu technickej infraštruktúry • dobudovať stravovacie zariadenia • rozšírenie ponuky aktivít na miestnom letisku 	<ul style="list-style-type: none"> • narušenie pôvodného charakteru obce nekontrolovaným rozvojom cestovného ruchu • znečisťovanie pôdy a vody v dôsledku neexistencie verejnej kanalizácie • nevysporiadané majetkové vzťahy k pozemkom • zvyšovanie počtu sociálno-patologických javov u mladej generácie • tranzitná obec • veľká výstavba v susedných obciach až po kataster obce
----------------------------------------------------------------------------------------------------------------------------------------------------------------------------------------------------------------------------------------------------------------------------------------------------------------------------------------------------------------------------------------------------------------------------------------------------------------------------------------------------------------------------------------------------------------------------------------------------------------------	---------------------------------------------------------------------------------------------------------------------------------------------------------------------------------------------------------------------------------------------------------------------------------------------------------------------------------------------------------------------------------------------------------------------------------------------------

Prameň: vlastné spracovanie

2. ANALÝZA MOŽNÝCH RIZÍK A HROZIEB, IDENTIFIKÁCIA KRITICKÝCH OBLASTÍ ROZVOJA

Ako je možné vidieť zo SWOT analýzy, obec sa potýka s viacerými problémami, ktoré nie je možné vyriešiť naraz, v dôsledku obmedzených finančných, personálnych a technických zdrojov. Strategické plánovanie rozvoja obce sa preto zakladá na vyselektovaní a riešení prioritných problémov. Pre stanovenie kľúčových problémov je použitá metóda zoznamu možných rizík

Tabuľka 31 Kontrolný zoznam pre hodnotenie možných rizík

Druh rizika	Objekt rizika	Zdroj rizika	Nežiaduce dôsledky	Pravdepodobnosť
Individuálne	turisti	psie extremity pri cyklotrasách	zvýšené výdavky obce na likvidáciu	Vysoká
Technické	prvky drobnej architektúry na verejných priestranstvách	nedostatočný počet	znížená atraktivita obce	Vysoká
Ekologické	ČOV	absencia	vypúšťanie fekálií do voľnej prírody	Vysoká
	kanalizácia	absencia	vypúšťanie fekálií do voľnej prírody	Vysoká
	potok a povodie Dunaja	zanášanie potoka a zarastanie potoka	pokles atraktivity prírodného prostredia	Vysoká

PROGRAM HOSPODÁRSKEHO ROZVOJA A SOCIÁLNEHO ROZVOJA OBCE
KRÁĽOVÁ PRI SENCI NA OBDOBIE ROKOV 2015-2022

Sociálne	kultúrny stánok na Sigotke	nevyhovujúci stav	znížená kvalita kultúrnych podujatí	Vysoká
Ekonomické	obecné budovy	vysoká energetická náročnosť budov a s tým spojené vysoké prevádzkové náklady	zvýšené výdavky na prevádzku obecných budov	Vysoká

Prameň: vlastné spracovanie

3. IDENTIFIKÁCIA VÝCHODÍSK A MOŽNÝCH RIEŠENÍ

Obyvatelia obce na stretnutí na základe diskusií a spoločného konsenzu definovali, ktoré problémy sú kľúčové, čo spôsobujú (dôsledky) a naopak, čo ich spôsobuje (príčiny). Takéto hierarchizovanie problémov umožní vyselektovať prioritné oblasti, v ktorých by obec mala a chce intervenovať, aby dosiahla zlepšenie stavu a celkový rozvoj. Strom problémov sa teda skladá z príčin (možno ich pokladať za korene problémov), zo samotných kľúčových problémov (kmene) a z následkov (koruna stromu). Pokiaľ budú odstránené korene problémov (príčiny), tak zahynie celý strom problémov. Strom cieľov je pozitívnym zrkadlovým obrazom stromu problémov. Problém vyjadruje súčasný negatívny stav, kým cieľ vyjadruje očakávané zlepšenie stavu. Východiská a možné riešenia vzniknutých problémov sú znázornené v strome cieľov. Vecné ciele, ktoré predstavujú korene vytvorené ako pozitívny odraz vyriešenia príčin a ktorých naplnením sa zlepšuje stav v prioritných oblastiach (opak kľúčových problémov), čím sa dosahuje celkový rozvoj obce – strategický cieľ (dosiahnutie opaku následkov).

PROGRAM HOSPODÁRSKEHO ROZVOJA A SOCIÁLNEHO ROZVOJA OBCE KRÁĽOVÁ PRI SENCI NA OBDOBIE ROKOV 2015-2022

STROM CIEĽOV OBCE KRÁĽOVÁ PRI SENCI

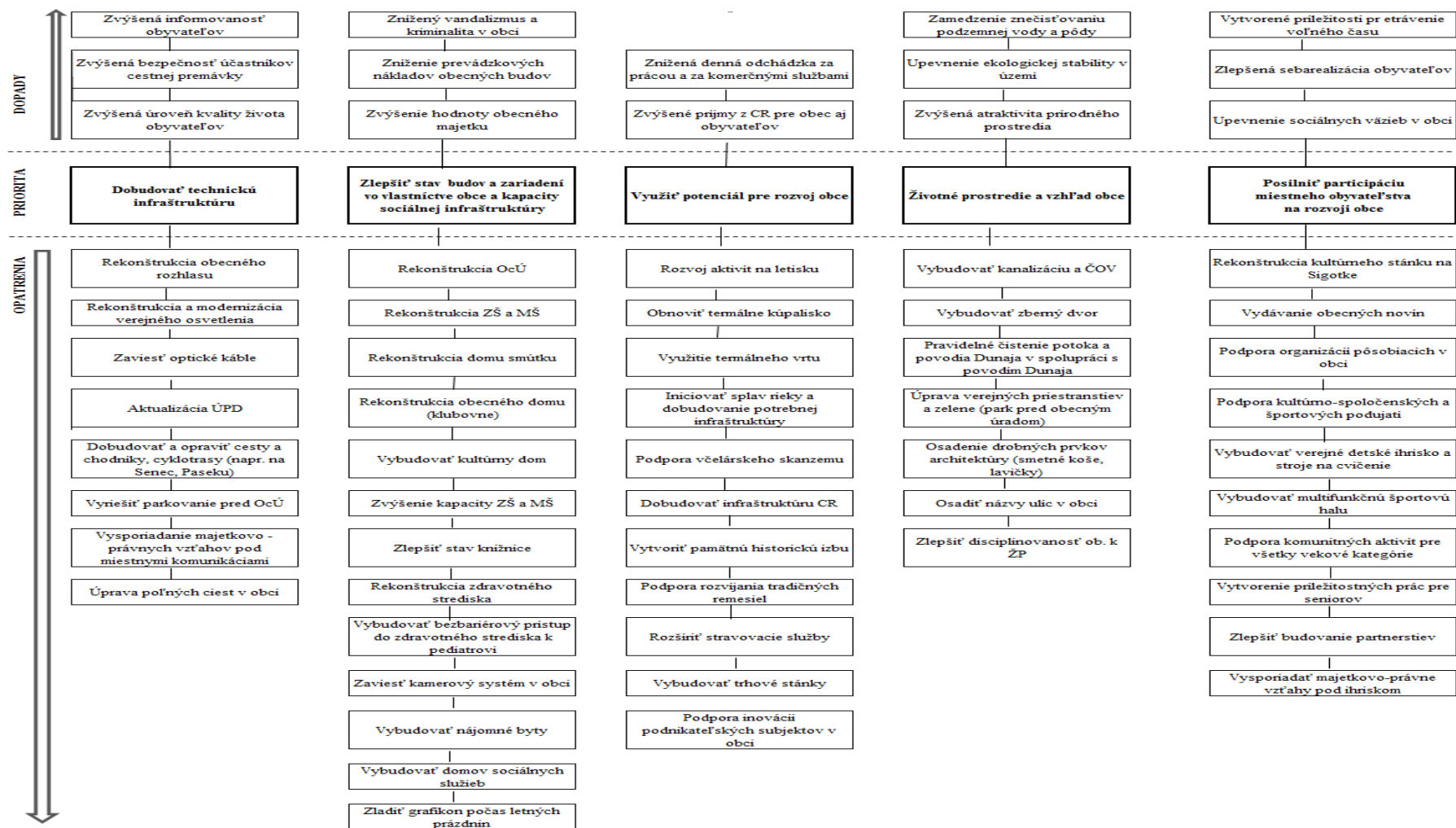

4. ODHAD BUDÚCEHO MOŽNÉHO VÝVOJA (ANALÝZA SILOVÝCH POLÍ)

Analýza silových polí predstavuje nástroj na riešenie problémov a prispieva k efektívnemu plánovaniu a zavádzaniu zmien v obci. Na území obce je možné opierajúc sa o predchádzajúce analýzy identifikovať vplyvy (resp. pôsobenie), ktoré podporujú alebo potláčajú otvorenosť obce voči plánovaným zmenám. Zmena môže nastať dvojako: zintenzívnením vplyvov, ktoré zmenu podporujú alebo redukovaním vplyvov, ktoré jej bránia (pôsobia proti nej).

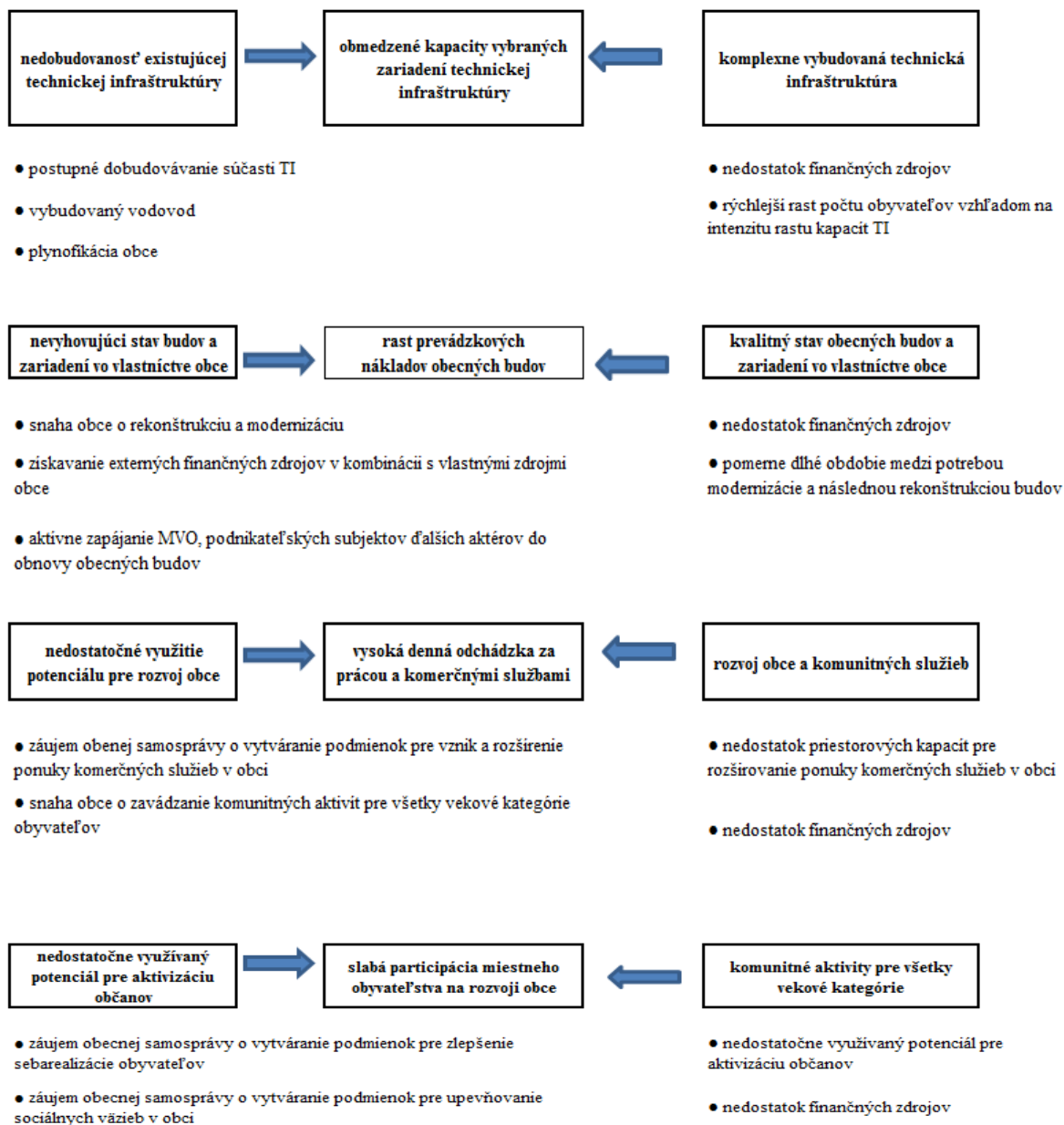

PROGRAM HOSPODÁRSKEHO ROZVOJA A SOCIÁLNEHO ROZVOJA OBCE
KRÁĽOVÁ PRI SENCI NA OBDOBIE ROKOV 2015-2022

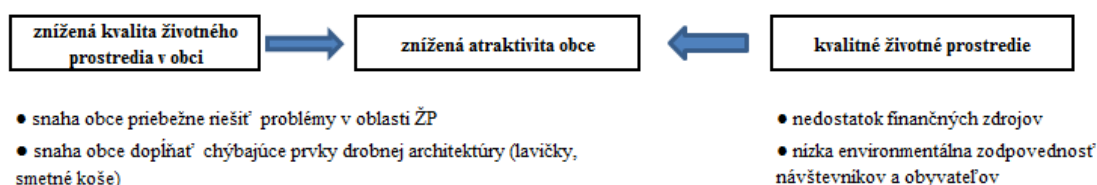

Časť A.IV Ex-post hodnotenie Programu hospodárskeho a sociálneho rozvoja obce Kráľová pri Senci (2008 – 2017)

Pri plánovaní stratégie na ďalšie obdobie je nutné vychádzať z toho, čo už sa v obci realizovalo, akým spôsobom sa podarilo naplniť, resp. nenaplniť predchádzajúce ciele, aby bolo možné poučiť sa z chýb a tiež zachovať kontinuitu v rozvoji. Preto je potrebné zhodnotiť predchádzajúci Program hospodárskeho a sociálneho rozvoja obce Kráľová pri Senci. Hodnotí sa jednak realizácia projektov a ďalej aj proces implementácie, nakoľko sa naplnili stanovené ciele.

Tabuľka 32 Stratégia obce Kráľová pri Senci na roky 2008 – 2017

Strategický cieľ		
„Využívajúc jedinečnú polohu obce, ležiacej v krásnom prírodnom prostredí Žitného ostrova, v objatí Podunajskej pahorkatiny, nadväzujúc na historické, obchodné, podnikateľské a kultúrne tradície s využitím potenciálu pre rozvoj cestovného ruchu, bude Kráľová pri Senci miestom s rovnako dobrými podmienkami pre život i podnikanie a úrovňou poskytovaných služieb vysoko hodnotnou destináciou cestovného ruchu národného významu.“		
Oblasti	1. Infraštruktúra a životné prostredie 2. Oblasť ľudské zdroje 3. Cestovný ruch a podnikanie	
Priority	Počet plánovaných opatrení	Počet realizovaných projektov a celková suma vynaložených prostriedkov v tis. Eur
1. 1 - rozvoj technickej (dopravnej) infraštruktúry	3	1 / 267
1. 2 – rozvoj bytovej infraštruktúry	1	
1. 3 - rozvoj sociálnej infraštruktúry	2	
1. 4 - zvyšovanie kvality životného prostredia	2	
2. 1 - vzdelávanie a rekvalifikácia obyvateľov podľa požiadaviek pracovného trhu a odstránenie nerovností a diskriminácie v tejto oblasti	1	
2. 2 - zlepšenie služieb občanom	1	
2. 3 - podpora voľnočasových aktivít	1	
3. 1 – podpora malého a stredného podnikania - rast konkurencieschopnosti priemyslu a služieb s využitím potenciálu obce	1	
3. 2 – budovanie dobrého mena obce a jej propagácia	2	
3. 3 - zachovanie a rozvoj tradícií	1	

Prameň: vlastné spracovanie

V obci bol v predchádzajúcom období realizovaný projekt vybudovania cyklotrasy v celkovej hodnote 267 tis. Eur, pričom 95% prostriedkov bolo využitých z rozpočtu EÚ. V ďalšom období by sa mala obec zamerať na všestranný rozvoj, ktorý nadväzuje na predchádzajúci dokument a zároveň reflektuje súčasné potreby. Pri financovaní sa bude snažiť diferencovať zdroje.

ČASŤ B. STRATEGICKÁ ČASŤ

Strategická časť PHSR obce Kráľová pri Senci obsahuje stratégiu rozvoja obce pri zohľadnení jeho vnútorných špecifik a určí hlavné ciele a priority rozvoja obce pri rešpektovaní princípov regionálnej politiky v záujme dosiahnutia vyváženého udržateľného rozvoja územia. Naplnením strategického cieľa sa obec Kráľová pri Senci snaží čiastočne naplniť víziu o obci, ktorú si obyvatelia vybrali v prieskume verejnej mienky, odsúhlasili na stretnutí 29. 6. 2015 a pripomienkovali v pracovnej verzii.

1. ROZVOJOVÁ VÍZIA

Vízia prezentuje predstavu obyvateľov obce o tom, ako by mala obec vyzerat' v dlhodobom horizonte (20 - 30 rokov). Napĺňaním aktivít a cieľov stratégií sa táto vízia môže postupne napĺňať. Obyvatelia si za svoju víziu vybrali popis, ktorý predstavuje obec ako predovšetkým príjemné miesto pre bývanie s dostupnými a kvalitnými službami, atraktívnym vzhl'adom a kvalitným životným prostredím s bohatým kultúrno-spoločenským životom.

Príjemné prostredie s kvalitnou a dostupnou infraštruktúrou a službami zabezpečí v obci Kráľová pri Senci spokojnosť obyvateľov. Obyvatelia sa budú aktívne podieľať na dianí v obci a sami budú prispievať k rozvoju bohatého kultúrno-spoločenského, športového a komunitného života. V obci bude aj vď'aka využívaniu prírodných zdrojov rozvinutý turizmus a malé a stredné podnikanie, čo bude vytvárať príležitosti pre zamestnávanie sa v obci, ako aj pre ďalšie zviditeľňovanie obce a pre rast jej ekonomickej samostatnosti. Životné prostredie v obci a v okolí bude udržiavané a chránené, obec a jej obyvatelia budú využívať príležitosti pre udržateľný rozvoj obce.

2. STRATEGICKÉ, ŠPECIFICKÉ A VECNÉ CIELE OBCE KRÁĽOVÁ PRI SENCI

Stratégia obce Kráľová pri Senci je spracovaná na obdobie rokov 2015 – 2022. Stratégia obsahuje okrem dlhodobej vízie strategický cieľ, ďalej prioritné oblasti, pre ktoré sú definované globálne ciele a opatrenia. Prioritné oblasti boli stanovené na základe problémovej analýzy a predstavujú kľúčové oblasti, v rámci ktorých by malo dôjsť k výrazným zmenám a progresu v nasledujúcom období. To je možné práve správnym nastavením cieľov, ktoré si obec stanoví, a následne prostredníctvom projektov a aktivít napĺňaním daných cieľov. Preto je pre každú prioritnú oblasť stanovený globálny cieľ, ktorý vyjadruje k akému zlepšeniu by malo v rámci priority dôjsť. Opatrenia následne konkrétnejšie vytyčujú smerovanie intervencií.

PROGRAM HOSPODÁRSKEHO ROZVOJA A SOCIÁLNEHO ROZVOJA OBCE
KRÁĽOVÁ PRI SENCI NA OBDOBIE ROKOV 2015-2022

Stratégia vychádza z analýzy zdrojov, rizík a hrozieb a identifikácie kritických oblastí. Na základe spoločného konsenzu pracovnej skupiny sa zhodli na nasledujúcej štruktúre cieľov, ktoré budú napĺňané prostredníctvom opatrení a projektov a aktivít.

Tabuľka 33 Hierarchia strategických cieľov

Vízia	<i>Príjemné prostredie s kvalitnou a dostupnou infraštruktúrou a službami zabezpečí v obci Kráľová pri Senci spokojnosť obyvateľov. Obyvatelia sa budú aktívne podieľať na dianí v obci a sami budú prispievať k rozvoju bohatého kultúrno-spoločenského, športového a komunitného života. V obci bude aj vďaka využívaniu prírodných zdrojov rozvinutý turizmus a malé a stredné podnikanie, čo bude vytvárať príležitosti pre zamestnávanie sa v obci, ako aj pre ďalšie zviditeľňovanie obce a pre rast jej ekonomickej samostatnosti. Životné prostredie v obci a v okolí bude udržiavané a chránené, obec a jej obyvatelia budú využívať príležitosti pre udržateľný rozvoj obce.</i>				
Strategický cieľ	Obec Kráľová pri Senci do roku 2022 zlepši stav občianskej vybavenosti a podporí rozvoj CR, komunitného života a zvýši atraktivitu obce a kvalitu niektorých zložiek životného prostredia.				
Prioritné oblasti	Prioritná oblasť 1 – ekonomická Občianska vybavenosť a ekonomický rozvoj		Prioritná oblasť 2 – sociálna Sociálna infraštruktúra, služby a komunitný život		Prioritná oblasť 3 – environmentálna Životné prostredie a vzhľad obce
Globálne ciele	1.1 Zvýšiť kvalitu a dostupnosť občianskej vybavenosti pre obyvateľov	1.2 Využiť potenciál obce pre jej ekonomický rozvoj	2.1 Zvýšiť dostupnosť a efektivitu verejných služieb a stav obecných budov a zariadení	2.2 Posilniť komunitný život a podmienky pre seberealizáciu obyvateľov	3.1 Zlepšiť kvalitu životného prostredia investíciami do vzhľadu, a znižovania znečistenia jeho zložiek.
Opatrenia	1.1.1 Zlepšiť stav občianskej vybavenosti	1.2.1 Zlepšiť dostupnosť a kvalitu služieb	2.1.1 Zlepšiť stav obecných budov a zariadení a dostupnosť služieb	2.2.1 Rozvoj kultúrno-spoločenského, športového a komunitného života	3.1.1 Zvýšiť atraktivitu obce a okolia a zlepšiť stav prvkov životného prostredia

Prameň: vlastné spracovanie

Pri pracovných stretnutiach v obci Kráľová pri Senci boli identifikované rôzne problémy, preto bolo potrebné ich zatriediť do spoločných skupín. Mnohé problémy spolu súvisia, sú prepojené a je možné určité problémy vyriešiť tým, že budú vyriešené iné problémy. Preto boli jednotlivé problémy hierarchizované do stromu problémov, z ktorého boli následne stanovené prioritné oblasti a ciele. Obec Kráľová pri Senci identifikovala 3 prioritné oblasti a v rámci nich bolo definovaných 5 opatrení. Nižšie bližšie popisujeme prioritné oblasti a globálne ciele.

3.1 PRIORITNÁ OBLASŤ 1 – EKONOMICKÁ: OBČIANSKA VYBAVENOSŤ A EKONOMICKÝ ROZVOJ

Priorita má dva globálne ciele, ktoré sa týkajú jednak občianskej vybavenosti a ďalej ekonomického rozvoja. Prvým globálnym cieľom priority 1 je „Zvýšiť kvalitu a dostupnosť občianskej vybavenosti pre obyvateľov“ a druhým globálnym cieľom priority 1 je „Využiť potenciál obce pre jej ekonomický rozvoj“

Odôvodnenie: Obec Kráľová pri Senci sa zaraďuje medzi stredne veľké obce, a vo viacerých oblastiach zabezpečuje služby nielen pre svojich obyvateľov, ale aj pre obyvateľov okolitých obcí, čím vzrastajú nároky či už na občiansku vybavenosť alebo dostupnosť tovarov a služieb v obci a pod. Prvá priorita sa preto zameriava na ekonomický rozvoj a to na dve oblasti; prvou je zabezpečenie kvalitnej technickej infraštruktúry, ktorá výrazne ovplyvňuje dostupnosť obce ako aj náklady na bývanie pre obyvateľov a prevádzkové náklady a druhá oblasť sa orientuje na rozvoj služieb v obci a využitie potenciálu, ktorý v obci je (ako je napr. existencia letiska, či termálneho vrtu, tradície včelárstva a i.), na rozvoj cestovného ruchu. Tieto aktivity pomôžu znížiť náklady obce na zabezpečovanie kompetencií samosprávy, a vytvoria priestor pre zvýšenie ekonomickej samostatnosti obce, zvýšenie ponuky tovarov a služieb v obci, prilákanie návštevníkov do obce a ďalšieho ekonomického rozvoja.

3.2 PRIORITNÁ OBLASŤ 2 – SOCIÁLNA: SOCIÁLNA INFRAŠTRUKTÚRA, SLUŽBY A KOMUNITNÝ ŽIVOT

Druhá priorita sa zameriava na oblasť zabezpečovania verejných služieb a ďalej na rozvoj kultúrno-spoločenského a komunitného života. Globálnymi cieľmi priority 2 sú „Zvýšiť dostupnosť a efektivitu verejných služieb a stav obecných budov a zariadení“ a „Posilniť komunitný život a podmienky pre sebarealizáciu obyvateľov“

Odôvodnenie: Keďže obec zabezpečuje služby nielen pre svojich obyvateľov, ale aj pre obyvateľov okolitých menších obcí, prvá časť sociálnej priority sa venuje skvalitneniu poskytovania verejných služieb občanom, a to najmä investíciami do obecných budov, ktoré sú využívané na verejné účely. Tým sa zefektívni skvalitní dostupnosť služieb a umožní sa hľadať inovatívne riešenia pre rôzne potreby rôznych skupín obyvateľov. Druhá časť sociálnej priority sa zameriava na podporu rozvoja spoločensko-kultúrneho, športového a komunitného života v obci, a to najmä vytváraním možností pre voľno časové aktivity obyvateľov, pre stretávanie sa rôznych skupín obyvateľov a aktivizovanie obyvateľov, aby sa sami angažovali v rozvoji komunitného života.

3.3 PRIORITNÁ OBLASŤ 3 – ENVIRONMENTÁLNA: ŽIVOTNÉ PROSTREDIE A VZHLAD OBCE

Globálnym cieľom tretej priority je „Zlepšiť kvalitu životného prostredia investíciami do vzhľadu, a znižovania znečistenia jeho zložiek.“

Odôvodnenie: V oblasti environmentálnej sa obec Kráľová pri Senci zameriava najmä na oblasť odpadového hospodárstva (odpadové vody a separácia odpadu), na zvyšovanie environmentálneho povedomia obyvateľov a ďalej na vzhľad obce. Pri analýze zdrojov boli identifikované viaceré nedostatky v tejto oblasti, ktoré sa bude obec snažiť eliminovať.

4 SÚLAD PHSR OBCE KRÁĽOVÁ PRI SENCI S PROGRAMOM HOSPODÁRSKEHO A SOCIÁLNEHO ROZVOJA BRATISLAVSKÉHO SAMOSPRÁVNEHO KRAJA NA ROKY 2014 – 2020

Program hospodárskeho rozvoja a sociálneho rozvoja obce predstavuje plán jej ďalšieho rozvoja. Obec však vytvára väzby so širším okolím, preto je potrebné pri plánovaní rozvoja obce akceptovať a nadväzovať na ďalšie strategické dokumenty na regionálnej úrovni. V prípade obce Kráľová pri Senci je to PHSR Bratislavského samosprávneho kraja 2014 – 2020.

Globálnym cieľom PHSR BSK je: „Vytvoriť vhodné podmienky pre zvýšenie inovačnej výkonnosti bratislavského regiónu v rámci európskeho priestoru.“ Obec Kráľová pri Senci síce nemá dostatočné kapacity na splnenie tohto globálneho cieľa, avšak vo svojej stratégii plánuje podporovať inovačné aktivity na posilnenie miestnej ekonomiky (priorita 1, opatrenie 1.2.1). Nižšie je uvedená nadväznosť stratégie obce Kráľová pri Senci na tieto opatrenia. Konkrétnejšie je sledovaný súlad s aktivitami PHSR BSK v Akčnom pláne a v Súhrnnom prehľade projektových zámerov obce Kráľová pri Senci.

Tabuľka 34 Nadväznosť stratégie obce Kráľová pri Senci na opatrenia Bratislavského samosprávneho kraja

Opatrenia PHSR BSK	Opatrenia PHSR obce Kráľová pri Senci
1. Posilnenie výskumu, technologického rozvoja a inovácií	1.2.1 Zlepšiť dostupnosť a kvalitu služieb
2. Zlepšenie prístupu k informačno-komunikačným technológiám, ako aj využívanie ich kvality (PO1 Veda, výskum a inovácie),	
3. Zvýšenie konkurencieschopnosti malých a stredných podnikov, odvetvia poľnohospodárstva a rybného hospodárstva (PO4 Konkurencieschopnosť, rast	1.2.1 Zlepšiť dostupnosť a kvalitu služieb

PROGRAM HOSPODÁRSKEHO ROZVOJA A SOCIÁLNEHO ROZVOJA OBCE
KRÁĽOVÁ PRI SENCI NA OBDOBIE ROKOV 2015-2022

a podnikateľské prostredie),	
4. Podpora prechodu na nízkouhlíkové hospodárstvo vo všetkých sektoroch	2.1.1 Zlepšiť stav obecných budov a zariadení a dostupnosť služieb
5. Podpora prispôsobenia sa zmenám klímy a predchádzania rizikám a ich riadenia	
6. Ochrana ŽP a presadzovanie udržateľného využívania zdrojov (PO5 Životné prostredie, zmeny klímy a obnoviteľné zdroje energie).	1.1.1 Zlepšiť stav občianskej vybavenosti 1.2.1 Zlepšiť dostupnosť a kvalitu služieb 2.1.1 Zlepšiť stav obecných budov a zariadení a dostupnosť služieb 2.2.1 Rozvoj kultúrno-spoločenského, športového a komunitného života 3.1.1 Zvýšiť atraktivitu obce a okolia a zlepšiť stav prvkov životného prostredia
7. Podpora udržateľnej doprave a odstraňovanie prekážok v kľúčových sieťových infraštruktúrach (PO5 Životné prostredie, zmeny klímy a obnoviteľné zdroje energie),	1.1.1 Zlepšiť stav občianskej vybavenosti 2.1.1 Zlepšiť stav obecných budov a zariadení a dostupnosť služieb
8. Podpora zamestnanosti a podporovanie mobility pracovnej sily (PO3 Zamestnanosť)	
9. Podpora sociálneho začleňovania a boj proti chudobe (PO2 Ľudské zdroje),	2.1.1 Zlepšiť stav obecných budov a zariadení a dostupnosť služieb 2.2.1 Rozvoj kultúrno-spoločenského, športového a komunitného života
10. Investovanie do vzdelávania, zručností a celoživotného vzdelávania (PO2 Ľudské zdroje),	2.1.1 Zlepšiť stav obecných budov a zariadení a dostupnosť služieb
11. Zvyšovanie inštitucionálnych kapacít a zabezpečovanie efektivity verejnej správy	

Prameň: vlastné spracovanie

ČASŤ C. PROGRAMOVÁ ČASŤ

Programová časť obsahuje najmä zoznam opatrení a aktivít na zabezpečenie realizácie programu rozvoja obce Kráľová pri Senci, t. j. obsahuje podrobnejšie rozpracovanie globálnych cieľov v prioritných oblastiach na úroveň opatrení a projektov a aktivít. Návrh opatrení vznikol počas pracovného stretnutia v obci na základe predchádzajúcej diskusie k analýze zdrojov, problémovej analýze a analýze rizík a hrozieb a kritických oblastí. Následne boli opatrenia rozpracované do návrhov konkrétnych projektov, ktoré vychádzali jednak z návrhov vyplývajúcich zo SWOT analýzy, návrhov členov pracovnej skupiny ako aj z výsledkov prieskumu verejnej mienky. Neskôr boli návrhy projektov prehodnotené na základe ich realizovateľnosti a vybrané projektové zámery boli rozpracované do akčného plánu.

1. POPIS OPATRENÍ

Nižšie sú bližšie popísané prioritné oblasti a zdôvodnenie, prečo sú kľúčové pre obec Kráľová pri Senci, ďalej sú v rámci priorít popísané jednotlivé opatrenia a zoznam projektov a aktivít, z ktorých boli neskôr vybrané do akčného plánu tie aktivity a projekty, ktoré sú realizovateľné v najbližšom období. Prehľad opatrení, projektov a aktivít predstavuje zoznam všetkých projektov, ktoré boli navrhnuté v rámci pracovných stretnutí a ktoré by obec chcela realizovať v nasledujúcich rokoch. Tento prehľad predstavuje aj prepojenie na strategické dokumenty vyššieho územného celku. Následne je v prílohe 2 spracovaný Súhrnný prehľad projektových zámerov obce Kráľová pri Senci, ktorý uvádza konkrétnejšie informácie o projektoch, ako určenie priority projektu, termín realizácie, približné predpokladané náklady a stanovenie zodpovednosti za realizáciu projektu, resp. aktivity.

Prioritná oblasť 1 – ekonomická: Občianska vybavenosť a ekonomický rozvoj

Opatrenie 1.1.1 Zlepšiť stav občianskej vybavenosti

Cieľom opatrenia je zlepšiť stav prvkov technickej infraštruktúry, najmä investíciami do rekonštrukcie, resp. modernizácie, skvalitnenia dopravných služieb a pod.

Opatrenie 1.2.1 Zlepšiť dostupnosť a kvalitu služieb

Využitím potenciálu obce podporovať rozvoj služieb a podnikania v obci Kráľová pri Senci a tým zvyšovať ekonomickú samostatnosť obce.

Prioritná oblasť 2 – sociálna: Sociálna infraštruktúra, služby a komunitný život

Opatrenie 2.1.1 Zlepšiť stav obecných budov a zariadení a dostupnosť služieb

Investíciami do obecných budov zlepšiť dostupnosť a kvalitu verejných služieb, znížiť prevádzkové náklady a zefektívniť poskytovanie služieb pre obyvateľov. Zároveň sa investíciami do rekonštrukcie obecných budov zvýši energetická efektívnosť, čím sa prispieva zároveň aj k environmentálnej priorite.

Opatrenie 2.2.1 Rozvoj kultúrno-spoločenského, športového a komunitného života

Opatrenie sa zameriava na podporu kultúrno-spoločenských, športových aktivít a do vytvárania možností pre voľno časové aktivity obyvateľov.

Prioritná oblasť 3 – environmentálna: Životné prostredie a vzhľad obce

Opatrenie 3.1.1 Zvýšiť atraktivitu obce a okolia a zlepšiť stav prvkov životného prostredia

Cieľom opatrenia je zlepšiť stav niektorých zložiek životného prostredia najmä investíciami do odpadového hospodárstva – riešenie odpadových vôd a separácie odpadu, či zvýšenia environmentálneho povedomia obyvateľov a zlepšiť vzhľad obce investíciami do úpravy verejných priestranstiev.

Tabuľka 35 Prehľad opatrení, projektov a aktivít podľa oblastí

Pri or. obl asť	Opatrenie	Projekt / aktivita	Napĺňanie priority PHSR Trnavského samosprávneho kraja
Občianska vybavenosť a ekonomický rozvoj	1.1.1 Zlepšiť stav občianskej vybavenosti	Rekonštrukcia obecného rozhlasu	
		Rekonštrukcia a modernizácia verejného osvetlenia	
		Zaviesť optické káble	7.4 Rozvoj inteligentnej distribúcie plynu a elektriny
		Aktualizácia ÚPD	
		Dobudovať a opraviť cesty a chodníky, cyklotrasy (napr. na Senec, Paseku)	7.2 Posilnenie regionálnej mobility
		Rekonštrukcia miestnych komunikácií	7.2 Posilnenie regionálnej mobility
		Vyriešiť parkovanie pred OcÚ	6.6 Podpora udržateľného integrovaného rozvoja miest a obcí
		Budovanie dopravnej siete s napojením na regionálnu integrovanú dopravu	7.7 Rozvoj integrovanej dopravy
		Vytvárať podmienky pre rozvoj cyklistiky (ako alternatívnu formu prepravy)	6.7 Investície do opatrení na zníženie znečistenia ovzdušia súvisiaceho s dopravou
	1.2.1 Zlepšiť dostupnosť a kvalitu služieb	Rozvoj aktivít na letisku	3.2 Rozvoj MSP spojených s európskymi a regionálnymi výzvami, najmä rozvoj výrobkov a služieb
		Obnoviť termálne kúpalisko	3.2 Rozvoj MSP spojených s európskymi a regionálnymi výzvami, najmä rozvoj výrobkov a služieb
		Využitie termálneho vrtu	3.2 Rozvoj MSP spojených s európskymi a regionálnymi výzvami, najmä rozvoj výrobkov a služieb
		Iniciovať splav rieky a	6.2 Ochrana, podpora a rozvoj kultúrneho

PROGRAM HOSPODÁRSKEHO ROZVOJA A SOCIÁLNEHO ROZVOJA OBCE
KRÁĽOVÁ PRI SENCI NA OBDOBIE ROKOV 2015-2022

Sociálna infraštruktúra, služby a komunitný život		dobudovanie potrebnéj infraštruktúry	a prírodného dedičstva
		Podpora včelárskeho skanzemu	6.2 Ochrana, podpora a rozvoj kultúrneho a prírodného dedičstva
		Dobudovať infraštruktúru CR	3.2 Rozvoj MSP spojených s európskymi a regionálnymi výzvami, najmä rozvoj výrobkov a služieb
		Vytvoriť pamätnú historickú izbu	6.2 Ochrana, podpora a rozvoj kultúrneho a prírodného dedičstva
		Podpora rozvíjania tradičných remesiel	6.2 Ochrana, podpora a rozvoj kultúrneho a prírodného dedičstva
		Rozšíriť stravovacie služby	3.2 Rozvoj MSP spojených s európskymi a regionálnymi výzvami, najmä rozvoj výrobkov a služieb
		Vybudovať trhovú stánku	6.2 Ochrana, podpora a rozvoj kultúrneho a prírodného dedičstva
		Podpora inovácií v miestnych podnikoch	1.4 Podpora inovatívnych prístupov vo sfére služieb a propagácia výsledkov výskumu
	2.1.1 Zlepšiť stav obecných budov a zariadení a dostupnosť služieb	Rekonštrukcia OcÚ	6.6 Podpora udržateľného integrovaného rozvoja miest a obcí
		Rekonštrukcia ZŠ a MŠ	10.2 Podpora prístupu ku kvalitnému vzdelaniu
		Zateplenie školských budov ZŠ, MŠ	10.2 Podpora prístupu ku kvalitnému vzdelaniu
		Rekonštrukcia domu smútku	6.6 Podpora udržateľného integrovaného rozvoja miest a obcí
		Rekonštrukcia obecného domu (klubovne)	6.6 Podpora udržateľného integrovaného rozvoja miest a obcí
		Vybudovať kultúrny dom	6.6 Podpora udržateľného integrovaného rozvoja miest a obcí
		Zvýšenie kapacity ZŠ a MŠ	10.2 Podpora prístupu ku kvalitnému vzdelaniu
		Zlepšiť stav knižnice	6.6 Podpora udržateľného integrovaného rozvoja miest a obcí
		Rekonštrukcia zdravotného strediska	9.1 Cílené investície do zdravotníckej a sociálnej infraštruktúry
		Vybudovať bezbariérový prístup do zdravotného strediska k pediatriovi	9.1 Cílené investície do zdravotníckej a sociálnej infraštruktúry
		Zaviesť kamerový systém v obci	
		Vybudovať nájomné byty	9.1 Cílené investície do zdravotníckej a sociálnej infraštruktúry
		Vybudovať domov sociálnych služieb	9.1 Cílené investície do zdravotníckej a sociálnej infraštruktúry
		Iniciovať zladenie grafikonu počas letných prázdnin	7.6 Zavádzanie a rozvoj inteligentných dopravných systémov
		Poskytovať inovatívnu komunitnú	9.1 Cílené investície do zdravotníckej a

PROGRAM HOSPODÁRSKEHO ROZVOJA A SOCIÁLNEHO ROZVOJA OBCE
KRÁĽOVÁ PRI SENCI NA OBDOBIE ROKOV 2015-2022

Životné prostredie a vzhľad obce		starostlivosť a sociálne služby	sociálnej infraštruktúry
		Zlepšiť kvalitu vzdelávania žiakov (1 - 9 roč.)	10. Investovanie do vzdelávania, zručností a celoživotného vzdelávania
		Zvýšenie energetickej efektívnosti budov (bytových domov, obecných budov využívaných napr. na zdravotné, sociálne, vzdelávacie účely)	4.2 Podpora energetickej efektívnosti vo verejných infraštruktúrach a podnikoch
	2.2.1 Rozvoj kultúrno-spoločenského, športového a komunitného života	Rekonštrukcia kultúrneho stánku na Sigotke	6.6 Podpora udržateľného integrovaného rozvoja miest a obcí
		Vydávanie obecných novín	9.5 Podpora kultúrnych aktivít a angažovanosti občanov v oblasti kultúry
		Podpora organizácií pôsobiacich v obci	9.5 Podpora kultúrnych aktivít a angažovanosti občanov v oblasti kultúry
		Podpora kultúrno-spoločenských a športových podujatí	9.5 Podpora kultúrnych aktivít a angažovanosti občanov v oblasti kultúry
		Vybudovať verejné detské ihrisko a stroje na cvičenie	6.6 Podpora udržateľného integrovaného rozvoja miest a obcí
		Vybudovať multifunkčnú športovú halu	6.6 Podpora udržateľného integrovaného rozvoja miest a obcí
		Vybudovať viacúčelový objekt pre šport a kultúru	6.6 Podpora udržateľného integrovaného rozvoja miest a obcí
		Vytvorenie príležitostných prác pre seniorov	9.5 Podpora kultúrnych aktivít a angažovanosti občanov v oblasti kultúry
		Zlepšiť budovanie partnerstiev	9.4 Podpora integrovaného miestneho rozvoja riadeného spoločenstvom
		Vysporiadať majetkovo-právne vzťahy na Sigotke	
	3.1.1 Zvýšiť atraktivitu obce a okolia a zlepšiť stav prvkov životného prostredia	Pravidelné čistenie potoka a povodia Dunaja	6.3 Ochrana a obnova biologickej diverzity, ochrana pôdy a obnova a podpora ekosystémových služieb
		Úprava verejných priestranstiev a zelene (park pred obecným úradom)	6.6 Podpora udržateľného integrovaného rozvoja miest a obcí
		Osadenie drobných prvkov architektúry (smetné koše, lavičky)	6.6 Podpora udržateľného integrovaného rozvoja miest a obcí
		Osadiť názvy ulíc v obci	6.6 Podpora udržateľného integrovaného rozvoja miest a obcí
		Vybudovať ČOV	6.6 Podpora udržateľného integrovaného rozvoja miest a obcí
		Vybudovať splaškovú tlakovú kanalizáciu	6.6 Podpora udržateľného integrovaného rozvoja miest a obcí
		Vybudovať zberný dvor	6.1 Riešenie významných potrieb investícií do sektora odpadu a vodného hospodárstva
		Zlepšiť disciplinovanosť ob. k ŽP	6.1 Riešenie významných potrieb investícií do sektora odpadu a vodného hospodárstva

Prameň: vlastné spracovanie

ČASŤ D. REALIZAČNÁ ČASŤ

Pre úspešnú realizáciu stratégie je nutné nastaviť implementačný rámec, ktorý určuje spôsob, ako majú byť stanovené ciele naplnené. Táto časť upresňuje inštitucionálne a organizačné zabezpečenie implementácie stratégie. Ciele, priority aj jednotlivé opatrenia sa naplňujú prostredníctvom projektov. Preto je nutné stanoviť si konkrétne aktivity, ktoré sa musia zrealizovať. Tieto aktivity sú rozpracované v akčnom pláne. Akčný plán by mal byť každý rok hodnotený a aktualizovaný. Pri tvorbe a aktualizácii akčného plánu by mali byť prítomní rôzni aktéri, minimálne poslanci obecného zastupiteľstva, starosta, zástupcovia mimovládnych organizácií a významných podnikateľov, aktívni obyvatelia. Preto v rámci informovania a komunikácie samosprávy s verejnosťou budú každý rok konané verejné prerokovania. Okrem toho budú vydávané tlačové a internetové správy, rozhlasové správy, ktoré budú informovať o realizácii jednotlivých projektov a aktivít. Týmto bude docieľaná nielen informovanosť obyvateľov, ale bude posilnená komunikácia a propagácia programu rozvoja. Samospráva bude využívať aj ďalšie kanály pre prezentovanie stratégie.

Tabuľka 36 Komunikačný plán pre fázu realizácie PHSR

P. č.	Časový rámec	Miesto konania	Cieľová skupina	Forma	Téma, ciele	Vstupné údaje	Výstupy
1	03. - 04. mesiac každý rok	obec	obyvatelia, podnikateľské subjekty a iné organizácie pôsobiace v obci	verejné prerokovanie	prezentácia a pripomienkovanie monitorovacej správy, pripomienkovanie k akčnému plánu	monitorovacia správa	monitorovacia správa, vysoká účasť verejnosti na verejnom zhromaždení
2	priebežne	obec, mikroregión, región	obyvatelia	tlačová správa	informovanie o zrealizovaných aktivitách a projektoch	informácie o projektoch a aktivitách	tlačové správy v mikroregionálnych a regionálnych novinách
3	priebežne	obec, mikroregión, región	obyvatelia	správa na webových portáloch	informovanie o zrealizovaných aktivitách a projektoch	informácie o projektoch a aktivitách	internetové správy na stránke obce, mikroregiónu, iných relevantných stránok
4	každé 3 roky	obec	obyvatelia	prieskum verejnej mienky	prieskum zameraný na súčasný stav, hodnotenie dosiahnutých zmien a na budúci rozvoj obce		analýza prieskumu

Prameň: vlastné spracovanie

Pri príprave projektov a aktivít je nutné si stanoviť aj kritériá výberu, ktoré by mali slúžiť pri rozhodovaní sa, či projekt realizovať v danom čase, spôsobom a danými prostriedkami. Aké bude mať výhody pre obec, prípadne aké riziká môžu plynúť z jeho

PROGRAM HOSPODÁRSKEHO ROZVOJA A SOCIÁLNEHO ROZVOJA OBCE
KRÁĽOVÁ PRI SENCI NA OBDOBIE ROKOV 2015-2022

realizácie, resp. nerealizácie. K tomuto slúžia výberové kritériá, resp. otázky, ktoré by si vedenie samosprávy, resp. realizátori projektu mali vždy klásť. Bližšie sú rozpracované v Hodnotiacich tabuľkách pre výber projektov (Príloha 2). Okrem týchto otázok sú v podmienkach pri viaczdrojovom financovaní stanovované aj ďalšie kritériá. Pre zhodnotenie kvality PHSR obce je možné využiť kritériá, ktoré zhodnotí externý hodnotiteľ a prideliť im bodové hodnotenie. Na základe tohto hodnotenia je možné v priebehu trvania stratégie zlepšiť. Kritériá sú stanovené nasledovne.

Tabuľka 37 Kritériá hodnotenia PHSR

P. č.	Kritérium	Body	Rozsah bodového hodnotenia	Poznámka
1	Miera zapojenia všetkých aktérov do procesu tvorby PHSR (princíp participácie)		0 – 3	
2	Súlad navrhovanej stratégie s potenciálom územia/zdrojmi		0 – 5	
3	Komplexnosť navrhovaných opatrení (realizovaných prostredníctvom projektov a aktivít) vzhľadom na stanovené ciele (Je možné dosiahnuť stanovené ciele na základe stanovených opatrení a zoznamu projektov a aktivít?)		0 – 5	Prosím konkretizovať, ktoré ciele a opatrenia
4	Väzby dokumentu na iné strategické dokumenty na miestnej, regionálnej a národnej úrovni		0 – 3	
5	Zrozumiteľnosť a efektívnosť postupov monitorovania a hodnotenia		0 – 4	
	spolu		20	

Prameň: vlastné spracovanie

1. AKČNÝ PLÁN

Akčný plán predstavuje plán na najbližšie 2 až 3 roky, v ktorom si obec Kráľová pri Senci naplánovala realizáciu 7 projektov. Každý rok sa monitoruje napĺňanie tohto plánu a tento sa aktualizuje – t.j. postupne sa do neho pridávajú projekty zo Súhrnného prehľadu projektových zámerov obce Kráľová pri Senci (Príloha 2). Okrem naplánovaných cieľov sa v obci realizujú aj ďalšie aktivity, ktoré v pláne nie sú, ale prispievajú k napĺňaniu stratégie a mali by byť aj vyhodnocované v rámci každoročného monitorovania.

Za realizáciu jednotlivých projektov je zodpovedný realizátor projektu. V akčnom pláne väčšinou ako realizátor (zodpovedný) vystupuje obec, preto starosta pri každom realizovanom projekte určí zodpovednú osobu, ktorá bude dohliadať na realizáciu projektu. V prípade, že má obec partnera, je nevyhnutné stanoviť z každej inštitúcie zodpovedné osoby, aby bola zabezpečená komunikácia a tým sa predišlo zbytočným prieťahom a možným problémom. Nefungujúca komunikácia a nestanovenie zodpovednosti konkrétnej osoby pre konkrétne úlohy sú najčastejšími dôvodmi zlyhania projektov.

Tabuľka 38 Akčný plán obce Kráľová pri Senci

Č	Číslo opatrenia	Názov projektu / aktivity	Zodp, prípadní partneri	Termín realizácie projektu		Predpokl. náklady	Zdroj finan.	Ukazovateľ výstupu	Riziká/ohrozenia	Kľúčové kroky	Napĺňanie opatrenia PHSR VÚC
				od	do						
1	2	3	4	5	6	7	8	9	10	11	12
1	1.1.1	Rekonštrukcia miestnych komunikácií	obec Kráľová pri Senci	2015	2018	250 000€	PRV	Celková dĺžka nových, resp. zrekonštruovaných ciest a chodníkov, mostov a iných prvkov dopravnej infraštruktúry	zamietnutie žiadosti	vypracovaná PD	7.2 Posilnenie regionálnej mobility
2	1.1.1	Rekonštrukcia obecného rozhlasu	obec Kráľová pri Senci	2016	2018	15 000€	externé zdroje	Počet prvkov zmodernizovaných alebo zrekonštruovaných systémov verejného rozhlasu	zamietnutie žiadosti	nie je spracovaná PD	
3	2.1.1	Zateplenie školských budov ZŠ, MŠ	obec Kráľová pri Senci	2016	2018	400 000€	IROP	Počet projektov rekonštrukcie, resp. modernizácie budov, zariadení a priestorov,	zamietnutie žiadosti		10.2 Podpora prístupu ku kvalitnému vzdelaniu
4	2.1.1	Rekonštrukcia budovy obecného úradu a okolia	obec Kráľová pri Senci	2016	2018	500 000€	EŠF	Energetická trieda zrekonštruovaných, novopostavených budov a zariadení	zamietnutie žiadosti	spracovaná PD	6.6 Podpora udržateľného integrovaného rozvoja miest a obcí
5	2.2.1	Vybudovať viacúčelový objekt pre šport a kultúru	obec Kráľová pri Senci	2020	2022	3 000 000€	PRV	Počet zrekonštruovaných, novopostavených alebo modernizovaných priestorov a zariadení pre športové aktivity	zamietnutie žiadosti	kompletne spracovaná dokumentácia aj so staveb. povolením	6.6 Podpora udržateľného integrovaného rozvoja miest a obcí
6	3.2.1	Vybudovať splaškovú tlakovú kanalizáciu	obec Kráľová pri Senci	2018	2022	7 000 000€	OP KŽP	Dĺžka novovybudovaných kanalizačných sietí (bez kanal. prípojok)	zamietnutie žiadosti	nie je spracovaná PD	6.6 Podpora udržateľného integrovaného rozvoja miest a obcí
7	3.2.1	Vybudovať ČOV	obec Kráľová pri Senci	2017	2020	4 000 000€		Kapacita novej/rekonštruovanej ČOV	zamietnutie žiadosti	nie je spracovaná PD	6.6 Podpora udržateľného integrovaného rozvoja miest a obcí

Prameň: vlastné spracovanie

2. MONITOROVANIE A HODNOTENIE STRATÉGIE

Aby stratégia bola aj naozaj napĺňaná a neostala len nerealizovaným strategickým dokumentom, je potrebné sledovať pokrok v napĺňaní stratégie a prispôbiť ďalšie aktivity podľa reálnych potrieb. Tieto potreby je možné sledovať práve v procese monitorovania, kedy sa hodnotí pokrok v napĺňaní jednotlivých cieľov na základe sledovania monitorovacích ukazovateľov (tabuľka 39). Indikátory umožňujú sledovať pokrok v napĺňaní stratégie. Pre monitorovanie napĺňania opatrení používame indikátory výstupu, pre hodnotenie napĺňania globálnych cieľov indikátory výsledku, ktoré hodnotia dlhodobý efekt realizovaných aktivít na celkový rozvoj obce.

Monitorovanie prebieha raz ročne, kde sa na konci sledovaného obdobia vypracuje monitorovacia správa, ktorá bude pozostávať z krátkeho popisu aktivít, ktoré sa v obci realizovali počas roka a definovanie ich nadväznosti na stanovenú stratégiu. Ďalej bude sledovať napĺňanie stanovených monitorovacích ukazovateľov. Samospráva každý rok spracuje do monitorovacej správy pripomienky úradu, poslancov, verejnosti. Monitorovacia správa (Príloha 2) tvorí podklad aj pre plánovanie ďalších aktivít a aktualizáciu Akčného plánu, preto by bolo vhodné ju spracovávať v čase prípravy a schvaľovania rozpočtu pre ďalší rok. Za spracovanie monitorovacích správ je zodpovedná samospráva (obecný úrad a starosta), pokiaľ nebude zriadená iná organizácia/komisia, ktorá bude mať v kompetencii napĺňanie stratégie. Monitorovacie správy budú predkladané a schvaľované obecným zastupiteľstvom obce do 31.4. nasledujúceho roku a následne budú predložené vyššiemu územnému celku.

Hodnotiaci proces zbilancuje naplnenie jednotlivých cieľov na základe realizovaných aktivít v území. Hodnotenie napĺňania cieľov stratégie prebehne raz v priebehu trvania stratégie (v polovici trvania stratégie), na základe výsledkov hodnotenia bude aktualizovaný Program hospodárskeho a sociálneho rozvoja obce Kráľová pri Senci, a ďalšie hodnotenie prebehne na konci realizácie stratégie. Výsledky záverečného hodnotenia budú tvoriť podklad pre plánovanie ďalšej stratégie (ako Ex-post hodnotenie – Časť A.IV.). Hodnotenie bude zabezpečované samosprávou, príp. organizáciou/komisiou, pričom by bolo vhodné do hodnotenia zapojiť externého hodnotiteľa kvôli zabezpečeniu objektívneho zhodnotenia situácie.

Tabuľka 39 Zoznam ukazovateľov prioritných oblastí a opatrení PHSR

Typ ukazovateľa	Ukazovateľ	Definícia	Informačný zdroj/odkaz	Merná jednotka	Východisková hodnota	Cieľová hodnota
					2015	2022
Prioritná oblasť 1 – ekonomická: Občianska vybavenosť a ekonomický rozvoj						
výsledkový	Počet dopravných nehôd		PZ SR, obec	Počet		
výsledkový	Úspora času v preprave osôb (min.)	Úspora času v preprave osôb v dôsledku zladenia grafikonu verejnej cestnej a železničnej dopravy, resp. v dôsledku iných opatrení. Vypočíta sa ako priemerná úspora času prepravy v pracovných dňoch	obec	Min.		
výsledkový	Počet domácností, ktorým sa zlepšila dostupnosť občianskej vybavenosti	Vypočíta sa ako súčet domácností, ktorým sa zlepšila dostupnosť vďaka realizovaným projektom (pripojili sa na siete, miestne komunikácie a pod.)	obec	Počet	0	
výsledkový	Počet osôb využívajúcich cyklistické cesty	Vypočíta sa ako priemerný počet osôb využívajúcich v pracovných dňoch cyklistickú trasu na prepravu do zamestnania, školy resp. za službami	obec	Počet		
výsledkový	Počet návštevníkov obce	Súčet návštevníkov podujatí, turistických atrakcií a produktov CR, využívajúcich služby CR a pod. v priebehu kalendárneho roka	obec	počet za rok		
výsledkový	Počet novovytvorených podnikov, živnostníkov a pod.		podniky	Počet	0	
výsledkový	Počet existujúcich komerčných služieb	Počet podnikov poskytujúcich komerčné služby 3 roky od ukončenia realizácie projektu inkubátora	podniky	Počet	0	
1.1.1 Zlepšiť stav občianskej vybavenosti						
výstupový	Dĺžka zavedených optických káblov		obec	km	0	
výstupový	Počet prvkov zmodernizovaných alebo zrekonštruovaných systémov verejného rozhlasu		obec	Počet	0	
výstupový	Počet prvkov zmodernizovaných alebo zrekonštruovaných systémov verejného osvetlenia		obec	Počet	0	
výstupový	Počet vytvorených, resp. aktualizovaných územno-plánovacích dokumentov		obec	Počet	0	1

PROGRAM HOSPODÁRSKEHO ROZVOJA A SOCIÁLNEHO ROZVOJA OBCE KRÁĽOVÁ PRI SENCI NA OBDOBIE ROKOV 2015-2022

výstupový	Celková dĺžka nových, resp. zrekonštruovaných ciest a chodníkov, mostov a iných prvkov dopravnej infraštruktúry	Dĺžka sa napočítava	obec	Km	0	
výstupový	Počet nových verejných dopravných služieb	Počet opatrení, ktoré prispievajú k zabezpečeniu lepšej dostupnosti verejnej dopravy	obec	Počet	0	
výstupový	Počet vybudovaných parkovacích miest		obec	m2	0	
výstupový	Dĺžka nových, resp. rekonštruovaných cyklistických komunikácií	Dĺžka sa napočítava	obec	Km	0	
1.2.1 Zlepšiť dostupnosť a kvalitu služieb						
výstupový	Počet projektov zameraných na využitie prírodného a kultúrneho potenciálu na komerčné účely		obec	počet	0	
výstupový	Počet podporených malých a stredných podnikov	Počet malých a stredných podnikov dostávajúcich podporu v ľubovoľnej forme z rozpočtu obce, EŠIF a pod.	podniky	Počet	0	
výstupový	Počet projektov zameraných na rozvoj cestovného ruchu	realizované projekty zamerané na rozvoj infraštruktúry CR, produktov CR, propagáciu a pod.	obec, podniky	Počet	0	
výstupový	Počet novovytvorených komerčných služieb		podniky	Počet	0	
výstupový	Počet zrealizovaných aktivít na letisku		obec	počet	0	
výstupový	Počet podnikov, ktoré inovovali	Za inováciu sa považuje nový produkt alebo služba vyvíjaná firmou, alebo nové technologické postupy, resp. nové procesy v riadení.	podniky	Počet	0	
výstupový	Počet podporených projektov zhodnocujúcich kultúrno-historický a prírodný potenciál		obec	počet	0	
Prioritná oblasť 2 – sociálna: Sociálna infraštruktúra, služby a komunitný život						
výsledkový	Spotreba energie v budovách po realizácii opatrení energetickej efektívnosti		obec	MWh/rok		
výsledkový	Počet nových služieb a prvkov verejnej infraštruktúry	Súčet všetkých novovytvorených, resp. vynovených verejných služieb alebo projektov výstavby, rekonštrukcie, resp. modernizácie obecných budov a zariadení	obec	počet	0	
výsledkový	Počet obyvateľov využívajúcich nové, resp. zlepšené verejné služby	Počet potenciálnych klientov, pre ktorých je daná služba dostupná	obec	počet	0	
výsledkový	Kapacita podporenej školskej infraštruktúry materských a základných škôl	Počet detí alebo žiakov ktorí môžu používať nové alebo zlepšené zariadenia materských a základných škôl.	obec	Dieťa, žiak	0	
výsledkový	Počet podporených kapacít nových, inovatívnych služieb alebo		obec	počet	0	

PROGRAM HOSPODÁRSKEHO ROZVOJA A SOCIÁLNEHO ROZVOJA OBCE KRÁĽOVÁ PRI SENCI NA OBDOBIE ROKOV 2015-2022

	opatrení na komunitnej úrovni, v domácom prostredí, otvorenom prostredí alebo náhradnom prostredí rok po ukončení projektu					
výsledkový	Percento pokrytia kamerovým systémom	Podiel ulíc s osadeným kamerovým systémom k celkovému počtu ulíc	obec	%	0	
výsledkový	Obsadenosť obecných budov určených pre aktivity verejnosti	počet hodín do roka, kedy sú priestory budov a zariadení, ktoré prešli rekonštrukciou alebo modernizáciou, využívané	obec	počet		
výsledkový	Počet obyvateľov, ktorí sa aktívne podieľajú na dianí v obci	Počet obyvateľov, ktorí sa zúčastňujú na spoluorganizovaní aktivít a podujatí v obci, zúčastnia sa zasadania komisií, obecných zastupiteľstiev a pod.	obec	počet		
výsledkový	Vytáženosť športových priestorov	Počet hodín do roka, kedy sú využívané priestory ihriska	obec	počet	0	
výsledkový	Počet realizovaných projektov spolupráce		obec	počet		
výsledkový	Počet obyvateľov využívajúcich zlepšené formy bývania	Počet obyvateľov, pre ktorých boli postavené byty	obec	počet	0	
2.1.1 Zlepšiť stav obecných budov a zariadení a dostupnosť služieb						
výstupový	Energetická trieda zrekonštruovaných, novopostavených budov a zariadení	Energetická trieda skolaudovanej a zrekonštruovanej budovy uvedená v rámci energetického certifikátu objektu.	obec	Trieda		
výstupový	Počet projektov rekonštrukcie, resp. modernizácie budov, zariadení a priestorov	Celkový počet zrekonštruovaných budov, zariadení a ich okolia vplyvom realizácie aktivít projektu.	obec	Počet	0	
výstupový	Plocha novopostavených, resp. zrekonštruovaných budov vo vlastníctve obce	Celková podlahová plocha zrekonštruovaných a skolaudovaných budov.	obec	m2	0	
výstupový	Počet osadených prvkov kamerového systému		obec	počet	0	
výstupový	Počet vybudovaných bytových jednotiek		obec	počet	0	
výstupový	Počet realizovaných projektov zlepšenia dostupnosti vzdelávania a poskytovania inovatívnej komunitnej starostlivosti a sociálnych služieb		obec	počet	0	
výstupový	Počet podporených učební na ZŠ a MŠ		obec	počet	0	
výstupový	Počet nových verejných dopravných služieb	Počet opatrení, ktoré prispievajú k zabezpečeniu lepšej dostupnosti verejnej dopravy	obec	Počet	0	
2.2.1 Rozvoj kultúrno-spoločenského, športového a komunitného života						
výstupový	Počet zrealizovaných podujatí a aktivít	Počet podujatí, ktoré prispievajú k zapájaniu rôznych skupín obyvateľstva	obec	počet	0	
výstupový	Počet vytvorených kurzov, vzdelávacích aktivít, školení,		obec	počet	0	

PROGRAM HOSPODÁRSKEHO ROZVOJA A SOCIÁLNEHO ROZVOJA OBCE KRÁĽOVÁ PRI SENCI NA OBDOBIE ROKOV 2015-2022

	prednášok a pod., ktoré sú určené pre rôzne skupiny obyvateľov					
výstupový	Plocha vytvorených, resp. vyčlenených priestorov pre stretávanie sa obyvateľov		obec	počet	0	
výstupový	Počet zrekonštruovaných, novopostavených alebo modernizovaných priestorov a zariadení pre športové aktivity		obec	Počet	0	
výstupový	Počet vytvorených alebo udrжанých partnerstiev		obec	Počet	0	
výstupový	Plocha vysporiadaných pozemkov		obec	m2	0	
Prioritná oblasť 3 – environmentálna: Životné prostredie a vzhľad obce						
výsledkový	Množstvo vytriedeného odpadu	Množstvo vytriedeného komunálneho odpadu, ktorý bol vytriedený na jednotlivé zložky počas jedného kalendárneho roka.	obec	t/rok		
výsledkový	Počet osôb širokej verejnosti oslovených informačnými aktivitami		obec	Počet	0	
výsledkový	Počet obyvateľov využívajúcich zvýšenú atraktivitu obce	Počet obyvateľov, ktorí potenciálne využívajú efekt realizovaných projektov zameraných na zvýšenie atraktivity obce	obec	Počet	0	
výsledkový	Počet obyvateľov so zlepšeným čistením odpadových vôd		obec	Počet	0	
3.1.1 Zvýšiť atraktivitu obce a okolia a zlepšiť stav prvkov životného prostredia						
výstupový	Vytvorené, obnovené alebo renovované otvorené priestranstvá	Plocha renovovaných/novovytvorených verejnosti prístupných otvorených priestranstiev.	obec	m2	0	
výstupový	Zhodnotený objekty na verejných priestranstvách zvyšujúcich atraktivitu obce	Objektmi sa myslia najmä prvky drobnej architektúry	obec	Počet	0	
výstupový	Plocha revitalizovaného územia		obec	m2	0	
výstupový	Počet zrealizovaných informačných aktivít	Počet aktivít zameraných na zvýšenie environmentálneho povedomia obyvateľstva	obec	počet	0	
výstupový	Kapacita zariadení na zber rôznych druhov odpadov	sleduje sa plocha a počet separovaných zložiek na zbernom dvore	obec	m3, počet		
výstupový	Dĺžka novovybudovaných kanalizačných sietí (bez kanal. prípojk)		obec	Km	0	
výstupový	Kapacita novej/rekonštruovanej ČOV		obec	Počet	0	

Prameň: vlastné spracovanie

ČASŤ E. FINANČNÁ ČASŤ

1. INDIKATÍVNY FINANČNÝ PLÁN OBCE KRÁĽOVÁ PRI SENCI

Kapitola súvisiaca s finančným plánom obce je nevyhnutnou a dôležitou súčasťou Plánu hospodárskeho rozvoja a sociálneho rozvoja obce Kráľová pri Senci. Obec plánuje svoj rozvoj z pohľadu financií z dlhodobého hľadiska, čo ovplyvňuje mnoho faktorov. Preto je tento finančný plán indikatívny, vytvorený na základe odhadov možných nákladov projektových zámerov, ktoré si obec naplánovala v rámci programovej časti. Je potrebné brať do úvahy, že do finančného plánovania vstupujú viaceré faktory, ako každoročný príjem do rozpočtu obce (daňový ako aj nedaňový), možnosti a podmienky financovania z Európskych štrukturálnych a investičných fondov ako aj ďalších fondov a grantov, harmonogramy výziev, podmienky bankových úverov a pod.

Tabuľka 40 Indikatívny rozpočet v tis. Eur - sumarizácia

priorita /rok	2015	2016	2017	2018	2019	2020	2021	2022	spolu
1 Občianska vybavenosť a ekonomický rozvoj	65 €	3 910€	4 224€	4 967 €	4 851 €	4 858 €	4240 €	4240€	31 355 €
2 Sociálna infraštruktúra, služby a komunitný život	74 €	1 822€	2 545€	2 943 €	2 477 €	2 468 €	2196 €	2196€	16 722 €
3 Životné prostredie a vzhľad obce	- €	58 €	1 043€	3 423 €	3 406 €	3 406 €	2406 €	2406€	16 150 €
spolu	39€	5 790€	7 812€	11 333€	10734€	10733€	8843 €	8843€	64 227 €

Prameň: vlastné spracovanie

2. VIACZDROJOVÉ FINANCOVANIE PROJEKTOV A AKTIVÍT A MOŽNOSTI FINANCOVANIA PROJEKTOV

Princíp participatívnosti by sa nemal uplatňovať len pri príprave strategického dokumentu, ale aj pri jeho implementácii. Očakáva sa, že nie všetky projekty budú realizované obecnou samosprávou, ale že sa do realizácie zapoja aj ďalšie subjekty, ako je súkromný sektor (napr. v prípade opatrení zameraných na rozvoj ekonomiky, cestovného ruchu, ľudských zdrojov a pod.), tretí sektor (najmä pri projektoch voľno časových aktivít, kultúrno-spoločenského života, komunitného života, ale aj pri zabezpečovaní verejných služieb), subjekty verejnej správy (napr. ÚPSVAR pri vzdelávaní nezamestnaných a pod.). V tom prípade sa očakáva aj viaczdrojové financovanie, ktoré znižuje riziko nerealizovania projektov a teda nenaplnenia stratégie, čo môže vyústiť až do stagnácie rozvoja obce Kráľová pri Senci.

Pri hľadaní finančných zdrojov je nutné vychádzať z možností, ktoré obec má a povahy aktivity alebo projektu, ktorý je potrebné v obci realizovať. Podľa toho je možné

vyhľadať a zvoliť rôzne spôsoby financovania. Možnosti financovania sa dajú zjednodušené rozdeliť na dve skupiny:

1. **Možnosti financovania projektov z verejných zdrojov**, medzi ktoré patria EÚ fondy, národné zdroje, ale tiež regionálne, prípadne lokálne zdroje.
2. **Možnosti financovania projektov zo súkromných zdrojov**. Väčšinou sú to granty poskytované neziskovými organizáciami a súkromnými firmami. Ďalej sú to bankové úvery, sponzoring, vstupné, poplatky a pod.

2.1 FINANCOVANIE Z VEREJNÝCH ZDROJOV

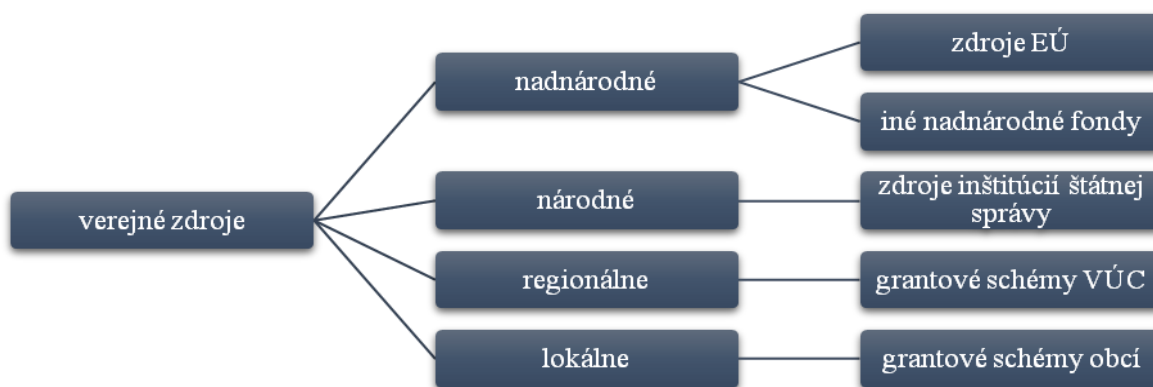

Obrázok 26 Verejné zdroje financovania projektov

Prameň: vlastné spracovanie

Najvýznamnejšími zdrojmi financovania pre obce sú v súčasnom období verejné zdroje, a to najmä **zdroje EÚ**. V programovacom období 2014 – 2020 sú pripravené možnosti spolufinancovať určité projektové zámery z **Politiky súdržnosti** prostredníctvom **Európskych štrukturálnych a investičných fondov (EŠIF)**, ktoré spolu s príspevkom zo Štátneho rozpočtu SR umožňujú realizovať na jednej strane investične náročné projekty ako aj projekty zamerané na ľudské zdroje, kultúru a pod. Rôzne subjekty z verejného, súkromného ako i tretieho sektora môžu žiadať o nenávratný finančný príspevok v závislosti od projektu z týchto operačných programov (uvedené spolu s Riadiacimi orgánmi, ktoré sú za program zodpovedné):

- | | |
|--------------------------------|----------|
| • Integrovaný regionálny OP | MPRV SR |
| • Program rozvoja vidieka | MPRV SR |
| • Ľudské zdroje | MPSVR SR |
| • Kvalita životného prostredia | MŽP SR |
| • Výskum a inovácie | MŠVVŠ SR |
| • Integrovaná infraštruktúra | MDVRR SR |
| • Efektívna verejná správa | MV SR |
| • Rybné hospodárstvo | MPRV SR |

Ďalšími možnosťami pre získanie finančných prostriedkov z EÚ predstavujú programy **Európskej územnej spolupráce a komunitárne programy**.

Čo sa týka **Európskej územnej spolupráce**, každý z programov je zameraný na rozvoj spolupráce, takže základnou podmienkou je mať aspoň jedného partnera s oprávnených krajín alebo regiónov. Okrem toho má každý program svoje priority, opatrenia a skupiny aktivít, ktoré podporuje. Medzi programy patria: **Programy cezhraničnej spolupráce** (Riadiacim orgánom je MPRV SR): SK - CZ 2014 – 2020, SK - AT 2014 – 2020, PL - SK 2014 – 2020, SK - HU 2014 – 2020 a ENI HU - SK - RO - UA 2014 – 2020, ďalej **Programy nadnárodnej spolupráce** (Riadiacim orgánom je ÚV SR): Stredná Európa a ETC Dunaj a **Programy medziregionálnej spolupráce**: INTERREG (MH SR), ESPON (MDVRR SR), INTERACT (BSK/MH SR) a URBACT (MDVRR SR).

Komunitárne programy sa zase zameriavajú na špecifické oblasti a medzinárodnú spoluprácu, pričom tieto programy väčšinou riadi Európska únia. Pre obdobie 2014 – 2020 sú pripravené tieto programy: *Erasmus +* pre oblasť Vzdelávanie, odborná príprava, mládež a šport, *Kreatívna Európa (Creative Europe)* pre oblasť Kultúra, *Program zamestnanosti a sociálnej inovácie (programme for Employment and Social Innovation- EaSI)* pre oblasť Zamestnanosť a sociálna politika, *Program pre konkurencieschopnosť malých a stredných podnikov COSME* pre oblasť Podnikanie a priemysel, *Horizon 2020* pre oblasť Veda, výskum, inovácie a energetika, *LIFE* pre oblasť Životné prostredie a *Zdravie pre rast (Health for Growth)* pre oblasť Zdravotníctvo.

Okrem zdrojov EÚ existujú aj ďalšie možnosti ako napríklad *Nórsky finančný mechanizmus* a *Finančný mechanizmus EHP* (EEA grants – granty Islandu, Lichtenštajnska, Nórska).

Národné zdroje sú vytvárané jednotlivými rezortmi pre podporu špecifických aktivít. Úrad vlády SR, jednotlivé ministerstvá a ďalšie orgány štátnej správy majú svoje schémy, ktorými podporujú vybrané aktivity. Najznámejšie verejné zdroje z príspevkových a rozpočtových organizácií sú napríklad *Program obnovy dediny*, *EkoFond*, *Environmentálny fond*, *Štátny fond rozvoja bývania* a pod., z Úradu vlády SR napr. *Program podpory športu*, či napr. z Ministerstva kultúry SR – *Kultúra znevýhodnených skupín*, *Nehmotné kultúrne dedičstvo a kultúrno-osvetová činnosť* a pod.

Vyššie územné celky si môžu vytvárať svoje regionálne grantové schémy na podporu určitých oblastí. Napríklad Nitriansky samosprávny kraj má vytvorený nástroj na podporu rozvoja vidieka *Leader NSK*, Prešovský samosprávny kraj – *NEFO fond*, alebo Bratislavský samosprávny kraj – *Bratislavská regionálna dotačná schéma na podporu kultúry* a pod.

Možno sa stretnúť aj s príkladmi vlastných grantových schém **na miestnej úrovni**, a to nielen na úrovni väčších miest (napr. Nitrianska komunitná nadácia, Grantový program na primárnu protidrogovú prevenciu a voľnočasové aktivity detí a mládeže Bratislavy), ale napr. aj na úrovni vidieckych obcí – príkladom môže byť obec Hrušov (okres Veľký Krtíš),

ktorá si vytvorila grantovú schému pre podporu domácich spolkov a združení, čím aktivizovala miestne spolky a združenia a ich projektovú činnosť.

2.2 FINANCOVANIE ZO SÚKROMNÝCH ZDROJOV



Obrázok 27 Súkromné zdroje financovania projektov

Prameň: vlastné spracovanie

Súkromné zdroje poskytujú rôzne organizácie, buď pre budovanie dobrého mena spoločensky zodpovednej organizácie alebo takouto podporou naplňajú svoje poslanie.

Jednak môže ísť o návratný príspevok (úver v banke, zvýhodnená pôžička a pod.), ale tiež o poskytnutie nenávratného finančného príspevku – grantu. Poskytovateľmi na Slovensku sú rôzne organizácie. Granty, ktoré poskytujú sú väčšinou na menšie projekty, ale za to sú jednoduchšie a menej administratívne náročné. Známejšími na Slovensku sú *Nadácia SPP*, *Nadácia Orange*, *IKEA foundation*, *Nadácia MONDI Business Paper SCP*, *Nadácia EKOPOLIS*, *Nadácia Markíza*, *Nadácia Allianz*, *Nadácia TESCO*, *Nadácia VÚB*, *Nadácia Tatra banky*, *ČSOB Nadácia*, *Nadácia Dexia banky Slovensko*, *Nadácia Slovenskej sporiteľne*, *Nadácia Pontis*, *Nadácia otvorenej spoločnosti* a mnohé ďalšie.

Okrem toho aktivity a projekty rozvoja obce môžu podporiť aj domáce firmy prostredníctvom sponzoringu, poskytnutia zariadenia, materiálu a pod.

ZÁVER

Pripravený strategický dokument Program hospodárskeho rozvoja a sociálneho rozvoja obce Kráľová pri Senci na roky 2015 – 2022 reflektuje aktuálne potreby obce pre jej ďalší rozvoj. Bol pripravený v spolupráci rôznych subjektov, ktorých sa rozvoj obce Kráľová pri Senci dotýka (samospráva, podnikatelia, občania, spolky a združenia). Pri implementácii programu rozvoja je potrebné aj naďalej spolupracovať a komunikovať so všetkými subjektmi, aby bolo možné realizovať naplánované projekty a aktivity a aby sa naplňali stanovené ciele. Vďaka komunikácii bude tiež možné reagovať na prípadné zmeny, ktoré môžu ovplyvniť realizáciu.

PHSR obce Kráľová pri Senci na roky 2015 – 2022 stanovil strategický rámec, ktorý nadväzuje aj na regionálny strategický dokument (PHSR Bratislavského samosprávneho kraja), ale aj na ciele politiky súdržnosti, ktoré si stanovila Slovenská republika v Partnerskej dohode implementovanej prostredníctvom operačných programov. Strategický zámer sa zameriava na 3 oblasti; a to hospodársku, environmentálnu a sociálnu. V rámci týchto oblastí si stanovila 5 opatrení, ktoré sa týkajú jednak dobudovania a modernizácie občianskej vybavenosti, sociálnej infraštruktúry a zvýšenia dostupnosti a kvality služieb, rozvoja kultúrno-spoločenského života, využívania potenciálu pre zvýšenie pracovných príležitostí v obci a podporu podnikania, zefektívnenia využívania energie a na atraktívne vzhľad a zlepšenie úrovne odpadového hospodárstva. Pre jednotlivé opatrenia boli stanovené monitorovacie indikátory a spôsob, akým sa bude program realizovať a monitorovať.

Tento dokument bol spracovaný v zmysle Zákona č. 539/2008 Z. z. o podpore regionálneho rozvoja v znení zákona č. 309/2014 Z. z. a Metodiky na vypracovanie Programu hospodárskeho rozvoja a sociálneho rozvoja obce/obcí/VÚC, verzia 2.0.

ZOZNAM PRÍLOH

Príloha č. 1 – Dotazník pre prípravu Programu hospodárskeho a sociálneho rozvoja

Príloha č. 2 – Doplnujúce informácie

Tabuľka 41 Zoznam analyzovaných koncepčných dokumentov a zdrojov informácií

Tabuľka 42 Ex-post hodnotenie PHSR Kráľová pri Senci (2008 – 2017)

Tabuľka 43 Súhrnný prehľad projektových zámerov obce Kráľová pri Senci

Tabuľka 44 Hodnotiace tabuľky pre výber projektov

Formulár Monitorovacej správy

PRÍLOHA č. 1 – Dotazník pre prípravu Programu hospodárskeho a sociálneho rozvoja

Dotazník pre prípravu Programu hospodárskeho a sociálneho rozvoja obce

Vážená občianka, občan,

Vaša obec spolu s ďalšími susednými obcami potrebujú vypracovať nové strategické dokumenty, v ktorých bude plánovaný ich ďalší rozvoj v rokoch 2015-2022.

Preto sa na Vás obraciame s prosbou o spoluprácu pri získavaní Vašich názorov, skúseností, postojov a predstáv o ďalšom smerovaní rozvoja obce. Vďaka nim bude možné vypracovať dokument, ktorý pomôže riešiť Vami stanovené problémy a rozvíjať oblasti, ktoré sú podľa Vás dôležité pre rozvoj.

Vyplnený dotazník, prosím, odovzdajte do zberného boxu, ktorý sa nachádza na Vašom obecnom úrade najneskôr do **4. mája 2015**.

A. OSOBNÉ INFORMÁCIE

1. Pohlavie /vek	Žena	Muž	2. Sociálny status	3. Ako dlho v obci žijete?
18-24			Zamestnanec	Od narodenia
25-34			Podnikateľ	Prišľahoval som sa v detstve
35-44			Nezamestnaný	Prišľahoval som sa v dospelosti pred viac ako 5 rokmi
45-54			Dôchodca	Prišľahoval som sa v dospelosti v posledných 5 rokoch
55-64			Študent	
65 a viac			Rodičovská dovolenka	
			Iné	

B. MIESTO BÝVANIA

4. Čo sa Vám na živote vo Vašej obci najviac páči?	Súhlasím	Čiastočne súhlasím	Nesúhlasím
4.1 Život je tu pokojnejší ako v meste.			
4.2 Ľudia sa tu viac zaujímajú jeden o druhého ako v meste.			
4.3 Môžem sa tu lepšie realizovať, naplňovať svoje plány.			
4.4 Blízky kontakt s prírodou.			
4.5 Mám tu rodinu a blízkych priateľov.			
4.6 Iné:			

5. Čo sa Vám na živote vo Vašej obci, naopak, nepáči?	Súhlasím	Čiastočne súhlasím	Nesúhlasím
5.1 Málo pracovných príležitostí.			
5.2 Horšia kvalita a nedostatok služieb a tovarov ako v meste.			
5.3 Za všetkým treba dochádzať do mesta.			
5.4 Nie je tu vytváraný priestor na seberealizáciu.			
5.5 Znečistené životné prostredie.			
5.6 Ľudia sa nechcú zapájať do spoločenského života a tak sa tu nič nedeje.			
5.7 Iné:			

C. ZÁKLADNÉ ŽIVOTNÉ POTREBY

6. Označte, prosím, úroveň spokojnosti s poskytovaním služieb.	Spokojný(á)	Nespokojný(á)
6.1 Dopravná dostupnosť obce		
6.2 Stav chodníkov a ciest		
6.3 Vybavenosť obce kanalizáciou		
6.4 Vybavenosť obce verejným vodovodom		
6.5 Vybavenosť obce plynom		
6.6 Vybavenosť obce elektrinou		
6.7 Dostupnosť internetovým pripojením		
6.8 Dostupnosť signálom mobilných operátorov		
6.9 Stav a upravenosť verejných priestranstiev		
6.10 Systém zberu komunálneho odpadu		
6.11 Dostupnosť a kvalita zdravotníckych služieb		
6.12 Dostupnosť a kvalita predškolských zariadení		
6.13 Dostupnosť a kvalita vzdelávania na ZŠ		
6.14 Dostupnosť a kvalita sociálnych zariadení		
6.15 Možnosti športového vyžitia		
6.16 Možnosti kultúrneho vyžitia		
6.17 Možnosti pre rekreáciu		
6.18 Množstvo kultúrno-spoločenských aktivít		
6.19 Možnosti stravovania a pohostinstva		
6.20 Možnosti komerčných služieb (napr. poštové a finančné služby, skrášľovacie služby, automoto servisy pod.)		
6.21 Stav obecnej knižnice		
6.22 Požiarna ochrana		
6.23 Činnosť obecnej polície		
6.24 Stav domu smútku		

7. Doplňte, prosím, ktoré služby sú podľa Vás nedostatočné a chýbajú Vám:

.....

.....

.....

D. PRÁCA

8. Ste spokojný(á) s pracovnými možnosťami v obci?	Spokojný(á)	Nespokojný(á)
8.1 Pre mladých		
8.2 Pre ženy		
8.3 Pre mužov		

PRÍLOHA č. 1 – Dotazník pre prípravu Programu hospodárskeho a sociálneho rozvoja

9. V ktorom odvetví by podľa Vás bol najpotrebnejší vznik nových pracovných príležitostí?		10. Prečo podľa Vás nevznikajú uvedené príležitosti?	
9.1 V poľnohospodárstve, vinárstve, lesníctve		10.1 Zlá dostupnosť regiónu	
9.2 V potravinárskom sektore		10.2 Nedostatočne vybudovaná infraštruktúra potrebná pre podnikanie	
9.3 V priemysle		10.3 Nedostatočná kvalita pracovnej sily	
9.4 V stavebníctve		10.4 Legislatívne bariéry	
9.5 V remeselnej výrobe		10.5 Nezájum zo strany podnikateľov	
9.6 V obchode a komerčných službách		10.6 Nezájum obce	
9.7 V cestovnom ruchu		10.7 Iné:	
9.8 Vo verejnej správe			
9.9 V sociálnej oblasti			
9.10 V inej sfére:			

E. SOCIÁLNY PRIESTOR

11. Ako by ste charakterizovali:	Dobré	Ani dobré ani zlé	Zlé
11.1 medziľudské vzťahy v obci			
11.2 vaše susedské vzťahy			

12. Zaujímate sa o dianie:	Áno často	Sporadicky	Nie
12.1 v obci			

13. Prosím, vyjadrite sa k týmto výrokom podľa situácie vo Vašom okolí	Súhlasím	Nesúhlasím
13.1 Obyvatelia majú dostatok príležitostí k spoločenským kontaktom.		
13.2 Obyvatelia majú dostatok možností na sebarealizáciu.		
13.3 Obyvatelia sú aktívni a snažia sa zatraktívniť život v obci, či spríjemniť prostredie.		
13.4 V obci existuje len pár jedincov, ktorí sa snažia, ale väčšina obyvateľstva je pasívna a nezaujíma sa o život v obci.		
13.5 Obyvatelia sú väčšinou k svojmu okoliu ľahostajní.		
13.6 Niektorí obyvatelia kazia snahu iných.		

14. Odkiaľ získavate väčšinu informácií o dianí v obci?	
14.1 Z obecného rozhlasu, tlačovín, úradnej tabule	
14.2 Zo zastupiteľstiev, verejných zhromaždení	
14.3 Od starostu a poslancov	
14.4 Na ulici, v obchode, od susedov, v kostole	
14.5 Z internetu	
14.6 Iné:	

15. Ste ochotný(á) podieľať sa na aktivitách v obci?	
15.1 Áno, a aj som aktívny(a) v spolku, združení	
15.2 Áno, som ochotný(á), ale zatiaľ aktívny(a) nie som.	
15.3 Bol by som ochotný(á), ale neviem ako by som mohol.	
15.4 Nie, je mi to jedno.	

F. ROZVOJ OBCE

16. Na čo by ste prednostne využili finančné prostriedky obce?	Prosím, špecifikujte čo konkrétne (aké realizované)	
16.1 Na vybudovanie, resp. na rekonštrukciu infraštruktúry		
16.2 Na vybudovanie, resp. rekonštrukciu školských, sociálnych alebo zdravotníckych zariadení		
16.3 Na vytvorenie podmienok pre kultúrno-spoločenský a športový potenciál		
16.4 Na kultúrno-spoločenské a športové aktivity		
16.5 Na zatraktívnenie okolia		
16.6 Na zlepšenie životného prostredia		
16.7 Na podporu rozvoja výroby		
16.8 Na podporu rozvoja služieb		
16.9 Na podporu rozvoja cestovného ruchu a rekreáciu		
16.10 Na podporu poľnohospodárstva, vinárstva, potravinárstva		
16.11 Na podporu tvorby pracovných miest v iných oblastiach		
16.12 Na rozvoj špecifických sociálnych skupín (mládež, dôchodcovia, nezamestnaní a pod.)		
16.13 Iné:		

17. Ako si predstavujete budúcnosť Vašej obce?	
17.1 Obec bude známy v širokom okolí vďaka rozvinutému vidieckemu cestovnému ruchu založenom na lokálnych produktoch a službách. Domácim obyvateľom bude poskytovať príjemný priestor pre bývanie založenom na tradičnom vidieckom štýle.	
17.2 Obec bude predovšetkým príjemným miestom pre bývanie s dostupnými a kvalitnými službami, atraktívnym vzhľadom a kvalitným životným prostredím s bohatým kultúrno-spoločenským životom.	
17.3 Obec bude predovšetkým príjemným miestom pre bývanie s dostupnými a kvalitnými službami s dostatkom pracovných príležitostí pre domácich obyvateľov.	
17.4 Obec bude vďaka svojej dostupnosti a infraštruktúrnej vybavenosti centrom pre investičné výrobné aktivity, ktoré budú poskytovať prácu nielen domácim obyvateľom, ale aj obyvateľom mimo obce.	
17.5 Ak máte inú predstavu, uveďte ju prosím:	

Ďakujeme za Vašu spoluprácu, trpezlivosť a Vaše podnetné návrhy.

PRÍLOHA č. 2 – Doplnujúce informácie

Tabuľka 41 Zoznam analyzovaných koncepčných dokumentov a zdrojov informácií

Názov dokumentu / Zdroj dát	Platnosť dokumentu	Úroveň dokumentu / dát	Oblasť dát / téma	Webová stránka
Metodika na vypracovanie Programu hospodárskeho rozvoja a sociálneho rozvoja obce/obcí/VÚC, verzia 2.0	Platná od Februára 2015	národná		
Štatistický úrad SR	-	národná	Demografia, prírodné zdroje	www.statistics.sk
SODB 1991, 2001, 2011	-	národná	Demografia, ekonomická situácia, sociálna a technická infraštruktúra	www.statistics.sk
Živnostenský register SR, Obchodný register SR	-	národná	Ekonomická situácia	www.orsr.sk , www.zrsr.sk
Vyhl. č. 81/1998 Z. z. zo dňa 3.3.1998	platná od 1.5.1998	národná	Životné prostredie	
Program hospodárskeho a sociálneho rozvoja obce Kráľová pri Senci	2008 – 2017	miestna	Ex-post hodnotenie	
Program hospodárskeho a sociálneho rozvoja Bratislavského samosprávneho kraja 2014 – 2020	2014 – 2020	regionálna	Súlad programu s regionálnym strategickým dokumentom	
Partnerská dohoda o využívaní európskych štrukturálnych a investičných fondov v rokoch 2014-2020 a súvisiace operačné programy	2014 – 2022	národná	Finančný plán	www.partnerskadohoda.gov.sk
Metodický pokyn CKO č. 17, verzia 1	Od 2015	národná	Merateľné ukazovatele	http://www.partnerskadohoda.gov.sk/metodicke-pokyny-cko/

Prameň: vlastné spracovanie

PRÍLOHA č. 2 – Doplnujúce informácie

Tabuľka 42 Ex-post hodnotenie PHSR Kráľová pri Senci (2008 – 2017)

č.	Opatrenie PHSR obce	Opatrenie PHSR kraja	Názov projektu/aktivity	Klasifikácia investície (stavby)	Rok začatia a ukončenia projektu	vykonávacieho projektu (v tis. Eur)		Objem vynaložených fin. prostriedkov (v tis. Eur)								
						Celkom	Z toho stavebná časť	Celkom	Z toho verejné				Súkr. zdroje			
									Štátny rozpočet	Rozpočet samosprávneho kraja	Rozpočet obce	Rozpočet EÚ	Úvery	Granty	Sponzorské	Iné zdroje
1	2	3	4	5	6	8	9	10	11	12	13	14	15	16	17	18
1	1.1 Rozvoj technickej (dopravnej) infraštruktúry	11.1.1. Regenerácia sídiel a inžinierskych sietí	Rekonštrukcia vybraných miestnych komunikácií	2112 Miestne komunikácie												
2	1.1 Rozvoj technickej (dopravnej) infraštruktúry	11.1.1. Regenerácia sídiel a inžinierskych sietí	Budovanie chodníkov	2112 Miestne komunikácie												
3	1.1 Rozvoj technickej (dopravnej) infraštruktúry	11.1.1. Regenerácia sídiel a inžinierskych sietí	Budovanie cyklotrás	2112 Miestne komunikácie	2014	267 057					13352,86	253704,48				
4	1.1 Rozvoj technickej (dopravnej) infraštruktúry		Pravidelné monitorovanie technického stavu objektov a budov vo vlastníctve obce													
5	1.2 Rozvoj bytovej infraštruktúry	8.1.1. Rozvoj bývania	Rozvoj individuálnej bytovej výstavby	1110 Jednobytové budovy												
6	1.4 Zvyšovanie kvality životného prostredia	2.1.3. Ochrana krajiny a trvalo udržateľný rozvoj	Zvyšovanie povedomia občanov o ekológii (ekologická výchova v ZŠ a MŠ)													
7	2.1 Vzdelávanie a rekvalifikácia obyvateľov podľa požiadaviek pracovného trhu a odstránenie nerovností a diskriminácie v tejto oblasti		Vzdelávanie a rozvoj personálnych kapacít OcÚ													
8	2.2 Zlepšenie služieb občanom		Posilnenie komunikácie medzi občanmi a orgánmi samosprávy (zlepšenie komunikácie, jamé upratovacie práce a pod.)													
9	2.3 Podpora voľnočasových aktivít	14.1.1. Podpora kultúrnych aktivít, 14.1.2. Podpora športových aktivít	Rozšíriť kapacitu športových a oddychových zariadení	2411 Športové ihriská												

Prameň: vlastné spracovanie

Tabuľka 43 Súhrnný prehľad projektových zámerov obce Kráľová pri Senci

P. č.	Č. opat r.	Názov projektu/aktivity	Zodp., prípadní partneri	Klasifikácia stavby	Priorita	Termín realizácie projektu		Predpokladané náklady	Napĺňanie opatrenia PHSR VÚC
						od	do		
1	2	3	4	5	6	7	8	9	10
1	1.1.1	Rekonštrukcia obecného rozhlasu	obec Kráľová pri Senci		stredná	2016	2018	15 000 EUR	
2	1.1.1	Rekonštrukcia a modernizácia verejného osvetlenia	obec Kráľová pri Senci		vysoká	2015	2015	2 000 EUR	
3	1.1.1	Zaviesť optické káble	Súkromný sektor	2224 Miestne elektrické a telekomunikačné rozvody a vedenia					7.4 Rozvoj inteligentnej distribúcie plynu a elektriny
4	1.1.1	Aktualizácia ÚPD	obec Kráľová pri Senci		stredná	2016	2016	18 000 EUR	
5	1.1.1	Dobudovať a opraviť cesty a chodníky, cyklotrasy (napr. na Senec, Paseku)	obec Kráľová pri Senci	2112 Miestne komunikácie	stredná	2018	2020	900 000 EUR	7.2 Posilnenie regionálnej mobility
6	1.1.1	Rekonštrukcia miestnych komunikácií	obec Kráľová pri Senci	2112 Miestne komunikácie	stredná	2015	2018	250 000 EUR	7.2 Posilnenie regionálnej mobility
7	1.1.1	Vyriešiť parkovanie pred OcÚ	obec Kráľová pri Senci	2112 Miestne komunikácie	vysoká	2016	2017	125 000 EUR	6.6 Podpora udržateľného integrovaného rozvoja miest a obcí
8	1.1.1	Budovanie dopravnej siete s napojením na regionálnu integrovanú dopravu	obec Kráľová pri Senci		stredná	2018	2022	25 000 EUR	7.7 Rozvoj integrovanej dopravy
9	1.1.1	Vytvárať podmienky pre rozvoj cyklistiky (ako alternatívnu formu prepravy)	obec Kráľová pri Senci		stredná	2017	2020	1 200 000 EUR	6.7 Investície do opatrení na zníženie znečistenia ovzdušia súvisiaceho s dopravou
10	1.2.1	Rozvoj aktivít na letisku	obec Kráľová pri Senci		súkr				3.2 Rozvoj MSP spojených s európskymi a regionálnymi výzvami, najmä rozvoj výrobkov a služieb
11	1.2.1	Obnoviť termálne kúpalisko	obec Kráľová pri Senci	2412 Ostatné športové a rekreačné stavby	vysoká	2016	2022	25 000 000 EUR	3.2 Rozvoj MSP spojených s európskymi a regionálnymi výzvami, najmä rozvoj výrobkov a služieb
12	1.2.1	Využitie termálneho vrtu	obec Kráľová pri Senci		vysoká	2018	2022	2 000 000 EUR	3.2 Rozvoj MSP spojených s európskymi a regionálnymi výzvami, najmä rozvoj výrobkov a služieb

PRÍLOHA č. 2 – Doplnujúce informácie

13	1.2.1	Iniciovať splav rieky a dobudovanie potrebnej infraštruktúry	obec Kráľová pri Senci		nízka	2020	2022	20 000 EUR	6.2 Ochrana, podpora a rozvoj kultúrneho a prírodného dedičstva
14	1.2.1	Podpora včelárskeho skanzemu	obec Kráľová pri Senci		vysoká	2016	2018	100 000 EUR	6.2 Ochrana, podpora a rozvoj kultúrneho a prírodného dedičstva
15	1.2.1	Dobudovať infraštruktúru CR	obec Kráľová pri Senci		nízka	2018	2022	500 000 EUR	3.2 Rozvoj MSP spojených s európskymi a regionálnymi výzvami, najmä rozvoj výrobkov a služieb
16	1.2.1	Vytvoriť pamätnú historickú izbu	obec Kráľová pri Senci	1262 Múzeá a knižnice	vysoká	2017	2020	70 000 EUR	6.2 Ochrana, podpora a rozvoj kultúrneho a prírodného dedičstva
17	1.2.1	Podpora rozvíjania tradičných remesiel	obec Kráľová pri Senci		stredná	2016	2022	1 000 000 EUR	6.2 Ochrana, podpora a rozvoj kultúrneho a prírodného dedičstva
18	1.2.1	Rozšíriť stravovacie služby	obec Kráľová pri Senci		nízka	2016	2022	100 000 EUR	3.2 Rozvoj MSP spojených s európskymi a regionálnymi výzvami, najmä rozvoj výrobkov a služieb
19	1.2.1	Vybudovať trhové stánky	obec Kráľová pri Senci	1230 Budovy pre obchod a služby	stredná	2017	2018	30 000 EUR	6.2 Ochrana, podpora a rozvoj kultúrneho a prírodného dedičstva
20	1.2.1	Podpora inovácií v miestnych podnikoch	obec Kráľová pri Senci						1.4 Podpora inovatívnych prístupov vo sfére služieb a propagácia výsledkov výskumu
21	2.1.1	Rekonštrukcia OcÚ	obec Kráľová pri Senci	1220 Budovy pre administratívu	vysoká	2016	2018	500 000 EUR	6.6 Podpora udržateľného integrovaného rozvoja miest a obcí
22	2.1.1	Rekonštrukcia ZŠ a MŠ	obec Kráľová pri Senci	1263 Školy, univerzity a budovy vzdelávania	vysoká	2016	2020	600 000 EUR	10.2 Podpora prístupu ku kvalitnému vzdelaniu
23	2.1.1	Zateplenie školských budov ZŠ, MŠ	obec Kráľová pri Senci	1263 Školy, univerzity a budovy vzdelávania	vysoká	2016	2018	400 000 EUR	10.2 Podpora prístupu ku kvalitnému vzdelaniu
24	2.1.1	Rekonštrukcia domu smútku	obec Kráľová pri Senci	1272 Budovy a miesta na vykonávanie náboženských aktivít	vysoká	2017	2020	80 000 EUR	6.6 Podpora udržateľného integrovaného rozvoja miest a obcí
25	2.1.1	Rekonštrukcia obecného domu (klubovne)	obec Kráľová pri Senci	1261 Budovy na kultúrnu a verejnú zábavu	vysoká	2016	2020	350 000 EUR	6.6 Podpora udržateľného integrovaného rozvoja miest a obcí
26	2.1.1	Vybudovať kultúrny dom	obec Kráľová pri Senci	1261 Budovy na kultúrnu a verejnú zábavu	vysoká	2017	2022	3 500 000 EUR	6.6 Podpora udržateľného integrovaného rozvoja miest a obcí
27	2.1.1	Zvýšenie kapacity ZŠ a MŠ	obec Kráľová pri Senci	1263 Školy, univerzity a budovy vzdelávania	vysoká	2016	2018	500 000 EUR	10.2 Podpora prístupu ku kvalitnému vzdelaniu
28	2.1.1	Zlepšiť stav knižnice	obec Kráľová pri Senci	1262 Múzeá a knižnice	stredná	2016	2017	2 500 EUR	6.6 Podpora udržateľného integrovaného rozvoja miest a obcí
29	2.1.1	Rekonštrukcia zdravotného strediska	obec Kráľová pri Senci	1264 Nemocničné budovy a zdravotnícke zariadenia	vysoká	2017	2020	250 000 EUR	9.1 Cílené investície do zdravotníckej a sociálnej infraštruktúry

PRÍLOHA č. 2 – Doplnujúce informácie

30	2.1.1	Vybudovať bezbariérový prístup do zdravotného strediska k pediatriovi	obec Kráľová pri Senci	1264 Nemocničné budovy a zdravotnícke zariadenia	vysoká	2017	2019	25 000 EUR	9.1 Cielené investície do zdravotníckej a sociálnej infraštruktúry
31	2.1.1	Zaviest' kamerový systém v obci	obec Kráľová pri Senci		vysoká	2017	2022	250 000 EUR	
32	2.1.1	Vybudovať nájomné byty	obec Kráľová pri Senci	1122 Trojbytové a viacbytové budovy	nizka	2018	2022	500 000 EUR	9.1 Cielené investície do zdravotníckej a sociálnej infraštruktúry
33	2.1.1	Vybudovať domov sociálnych služieb	obec Kráľová pri Senci	1264 Nemocničné budovy a zdravotnícke zariadenia	stredná	2018	2022	1 500 000 EUR	9.1 Cielené investície do zdravotníckej a sociálnej infraštruktúry
34	2.1.1	Iniciovať zladenie grafikonu počas letných prázdnin	obec Kráľová pri Senci		nizka	2018	2022	1 000 EUR	7.6 Zavádzanie a rozvoj inteligentných dopravných systémov
35	2.1.1	Poskytovať inovatívnu komunitnú starostlivosť a sociálne služby	obec Kráľová pri Senci		nizka	2016	2022	200 000 EUR	9.1 Cielené investície do zdravotníckej a sociálnej infraštruktúry
36	2.1.1	Zlepšiť kvalitu vzdelávania žiakov (1 - 9 roč.)	obec Kráľová pri Senci		vysoká	2016	2022	600 000 EUR	10. Investovanie do vzdelávania, zručností a celoživotného vzdelávania
37	2.1.1	Zvýšenie energetickej efektívnosti budov (bytových domov, obecných budov využívaných napr. na zdravotné, sociálne, vzdelávacie účely)	obec Kráľová pri Senci		vysoká	2016	2022	500 000 EUR	4.2 Podpora energetickej efektívnosti vo verejných infraštruktúrach a podnikoch
38	2.2.1	Rekonštrukcia kultúrneho stánku na Sígotke	obec Kráľová pri Senci	1261 Budovy na kultúrnu a verejnú zábavu	vysoká	2015	2015	25 000 EUR	6.6 Podpora udržateľného integrovaného rozvoja miest a obcí
39	2.2.1	Vydávanie obecných novín	obec Kráľová pri Senci		vysoká	2015	2022	18 000 EUR	9.5 Podpora kultúrnych aktivít a angažovanosti občanov v oblasti kultúry
40	2.2.1	Podpora organizácií pôsobiacich v obci	obec Kráľová pri Senci		vysoká	2015	2022	350 000 EUR	9.5 Podpora kultúrnych aktivít a angažovanosti občanov v oblasti kultúry
41	2.2.1	Podpora kultúrno-spoločenských a športových podujatí	obec Kráľová pri Senci		nizka	2015	2022	25 000 EUR	9.5 Podpora kultúrnych aktivít a angažovanosti občanov v oblasti kultúry
42	2.2.1	Vybudovať verejné detské ihrisko a stroje na cvičenie	obec Kráľová pri Senci	2411 Športové ihriská	stredná	2017	2022	35 000 EUR	6.6 Podpora udržateľného integrovaného rozvoja miest a obcí
43	2.2.1	Vybudovať multifunkčnú športovú halu	obec Kráľová pri Senci	1265 Budovy na šport	stredná	2016	2022	3 000 000 EUR	6.6 Podpora udržateľného integrovaného rozvoja miest a obcí
44	2.2.1	Vybudovať viacúčelový objekt pre šport	obec Kráľová	1265 Budovy na šport, 1261 Budovy	stredná	2016	2022	3 000 000 EUR	6.6 Podpora udržateľného

PRÍLOHA č. 2 – Doplnujúce informácie

		a kultúru	pri Senci	na kultúrnu a verejnú zábavu					integrovaného rozvoja miest a obcí
45	2.2.1	Vytvorenie príležitostných prác pre seniorov	obec Kráľová pri Senci		nízka	2017	2022	5 000 EUR	9.5 Podpora kultúrnych aktivít a angažovanosti občanov v oblasti kultúry
46	2.2.1	Zlepšiť budovanie partnerstiev	obec Kráľová pri Senci		stredná	2016	2022	5 000 EUR	9.4 Podpora integrovaného miestneho rozvoja riadeného spoločenstvom
47	2.2.1	Vysporiadať majetkovo-právne vzťahy na Sigotke	obec Kráľová pri Senci		stredná	2016	2022	500 000 EUR	
48	3.1.1	Pravidelné čistenie potoka a povodia Dunaja	obec Kráľová pri Senci		vysoká	2016	2018	50 000 EUR	6.3 Ochrana a obnova biologickej diverzity, ochrana pôdy a obnova a podpora ekosystémových služieb
49	3.1.1	Úprava verejných priestranstiev a zelene (park pred obecným úradom)	obec Kráľová pri Senci		stredná	2016	2022	50 000 EUR	6.6 Podpora udržateľného integrovaného rozvoja miest a obcí
50	3.1.1	Osadenie drobných prvkov architektúry (smetné koše, lavičky)	obec Kráľová pri Senci		stredná	2016	2022	35 000 EUR	6.6 Podpora udržateľného integrovaného rozvoja miest a obcí
51	3.1.1	Osadiť názvy ulíc v obci	obec Kráľová pri Senci		vysoká	2016	2016	15 000 EUR	6.6 Podpora udržateľného integrovaného rozvoja miest a obcí
52	3.2.1	Vybudovať ČOV	obec Kráľová pri Senci	2223 Miestne kanalizácie	stredná	2017	2020	4 000 000 EUR	6.6 Podpora udržateľného integrovaného rozvoja miest a obcí
53	3.2.1	Vybudovať splaškovú tlakovú kanalizáciu	obec Kráľová pri Senci	2223 Miestne kanalizácie	stredná	2018	2022	7 000 000 EUR	6.6 Podpora udržateľného integrovaného rozvoja miest a obcí
54	3.2.1	Vybudovať zberný dvor	obec Kráľová pri Senci		stredná	2018	2022	4 900 000 EUR	6.1 Riešenie významných potrieb investícií do sektora odpadu a vodného hospodárstva
55	3.2.1	Zlepšiť disciplinovanosť ob. k ŽP	obec Kráľová pri Senci		vysoká	2016	2022	100 000 EUR	6.1 Riešenie významných potrieb investícií do sektora odpadu a vodného hospodárstva

Prameň: vlastné spracovanie

PRÍLOHA č. 2 – Doplnujúce informácie

Tabuľka 44 Hodnotiace tabuľky pre výber projektov

otázka		možná odpoveď				
1	Do akej miery je realizácia projektu nevyhnutná?	3 - realizácia je nutná okamžite, havarijný stav	2 - realizácia je potrebná, inak by mohol vzniknúť havarijný stav	1 - realizácia je potrebná	0 - realizácia projektu nie je nevyhnutná	
2	Spĺňame podmienky a kritériá hodnotenia projektu? (v prípade žiadostí o financovanie z iných zdrojov)	áno	nie	pokiaľ nie, tak hľadáme iné možnosti financovania, resp. sa rozhodneme, že projekt nebudeme realizovať		
3	Kto sú dotknuté osoby a inštitúcie projektom?	uviesť:				
3a	Prebehla diskusia so zástupcami dotknutých osôb?	áno	áno, ale nie o všetkými	nie		
3b	Vznikol konsenzus o spôsobe riešenia problému?	áno	vznikol kompromis	väčšina sa zhodla	väčšina sa nezhodla	
3c	Je niekto z dotknutých osôb a inštitúcií ochotný pomôcť?	áno	nie			
3d	Ako?	uviesť:				
3e	Príp. môže nám niekto brániť v realizácii, resp. skomplikovať realizáciu?	áno	nie			
3f	Ako tomu zabrániť?	uviesť:				
4	Je zvolený spoľahlivý partner?	áno	partner nie je	partner nie je spoľahlivý, je potrebné si dávať pozor na		
5	Do akej miery realizácia projektu ovplyvní:					
	- ekonomickú situáciu dotknutých osôb a inštitúcií?	-- veľmi negatívny dopad	- negatívny dopad	0 nemá dopad	+ pozitívny dopad	++ veľmi pozitívny dopad
	- sociálnu situáciu dotknutých osôb a inštitúcií?	-- veľmi negatívny dopad	- negatívny dopad	1 nemá dopad	+ pozitívny dopad	++ veľmi pozitívny dopad
	- spoločenskú situáciu dotknutých osôb a inštitúcií?	-- veľmi negatívny dopad	- negatívny dopad	2 nemá dopad	+ pozitívny dopad	++ veľmi pozitívny dopad
	- ekologickú situáciu v obci a okolí?	-- veľmi negatívny dopad	- negatívny dopad	3 nemá dopad	+ pozitívny dopad	++ veľmi pozitívny dopad
6	Máme dostatok kapacít na realizáciu daného projektu, aktivít?					
	- finančné kapacity	áno	nie	nepotrebujeme		
	- ľudské kapacity	áno	nie	nepotrebujeme		

PRÍLOHA č. 2 – Doplnujúce informácie

	- časové kapacity	áno	nie	nepotrebujeme		
	- materiálne kapacity	áno	nie	nepotrebujeme		
7	Existuje iný spôsob riešenia projektu?	áno	nie			
7a	Ak áno, je efektívnejší?	áno	nie			
8	Je zvolený spôsob financovania najvhodnejší?	áno	nie			
8a	Existujú aj iné možnosti financovania projektu?	áno	nie	áno, ale za nevýhodných podmienok		
9	Sú finančné náklady vynaložené efektívne? (vzhľadom k očakávaným výstupom?)	áno	nie			
10	Sú podmienky realizácie projektu legislatívne ošetrované (vlastníctvo, zazmluvnenie dodávateľov a pod.)?	áno	nie			
11	Ktoré opatrenie sa naplňa realizáciou projektu?	uviesť:				
12	Oplatí sa realizovať projekt? (na váhy si dať prínosy a náklady (nielen finančné, ale aj časové, materiálne, ľudské)	prínosy výrazne prevažujú náklady	prínosy prevažujú náklady	prínosy neprevažujú náklady	náklady prevažujú prínosy	

Prameň: vlastné spracovanie

Formulár Monitorovacej správy

Monitorovací správa o plnění Akčního plánu má 4 části:

1. Zhodnotenie realizovaných aktivít a projektov,
2. Opis realizácie projektov a aktivít,
3. Aktualizácia Akčného plánu a
4. Pripomienky a navrhované zmeny v procesoch realizácie, monitorovania a hodnotenia.

Aktuálna verzia akčného plánu je zverejnená na webovej stránke [www.....](http://www.mvpr.sk)

Pripomienky k akčnému plánu mesta je možné zaslať e-mailom na adresu@.....sk.

Ďalší monitoring akčného plánu sa uskutoční ku dňu (text je upraviteľný)

1. Zhodnotenie realizovaných aktivít a projektov z Akčného plánu k (dátum)*

[illegible]

PRÍLOHA č. 2 – Doplnujúce informácie

* okrem aktivít a projektov z Akčného plánu, ktoré je povinné monitorovať, budú monitorované aj ďalšie aktivity a projekty, ktoré sa týkajú naplňovania jednotlivých opatrení a cieľov.

2. Opis realizácie aktivít

- popis zásadných faktov, ktoré sa udiali počas realizácie projektov a majú vplyv na plnenie stratégie (oneskorenie realizácie, realizácia nad rámec plánovaného projektu a pod.)

- pokiaľ sa niektoré z projektov z Akčného plánu nerealizovali, zdôvodnenie, prečo sa nerealizovali a aké nápravné opatrenia boli prijaté

3. Aktualizácia Akčného plánu pre rok

Opatrenie/aktivita	Termín (rok)	Zodpovedný	Financovanie	Ukazovateľ výstupu	Opatrenie samosprávneho kraja

4. Pripomienky a navrhované zmeny v procesoch realizácie, monitorovania

.....

Prameň: vlastné spracovanie