



PROGRAM HOSPODÁRSKEHO ROZVOJA A SOCIÁLNEHO ROZVOJA OBCE ORAVSKÁ JASENICA

PROGRAMOVACIE OBDOBIE 2015 - 2024

Formulár č. Ú 1 - Hlavička dokumentu PHSR

Názov:	Program hospodárskeho rozvoja a sociálneho rozvoja obce Oravská Jasenica 2015 - 2024
Územné vymedzenie :	Žilinský kraj, okres Námestovo, obec Oravská Jasenica – ŠÚJ 509892
Územný plán obce schválený:	áno
Dátum schválenia PHSR:	
Dátum platnosti:	2015 - 2024
Verzia	1.0.
Publikovaný verejne:	

Zdroj: vlastné spracovanie



Základné údaje	
Kraj:	Žilinský kraj
Okres:	Námestovo
Región:	Biela Orava
Poloha:	49°23'45"S 19°26'09"V
Nadmorská výška:	630 m n. m.
Rozloha:	23,68 km ² (2 368 ha) [
Počet obyvateľov:	1 766 (31. 12. 2013)
Hustota obyvateľstva:	74,58 obyv./km ²
Nacionále	
PSC	029 64
ŠÚJ	509892
ECV	NO
Tel. predvoľba	+421-43
Oficiálne adresy	
Adresa:	Obecný úrad Oravská Jasenica
	Oravská Jasenica 148
	029 64 Oravská Jasenica
Web:	www.oravskajasenica.sk
E-mail:	obec@oravskajasenica.sk, starosta@oravskajasenica.sk
Telefón:	043 / 552 51 21
Fax:	043 / 552 51 21

OBSAH

1 ÚVOD	4
ANALYTICKÁ ČASŤ PROGRAMU HOSPODÁRSKEHO A SOCIÁLNEHO ROZVOJA OBCE ORAVSKÁ JASENICA	13
2 ZÁKLADNÁ CHARAKTERISTIKA OBCE	13
2.1. HISTÓRIA OBCE.....	14
2.2. PRÍRODNÉ POMERY	15
2.3. TECHNICKÁ INFRAŠTRUKTÚRA	20
2.4. DOPRAVA.....	24
2.5. ŽIVOTNÉ PROSTREDIE	25
2.6. OBYVATEĽSTVO.....	29
2.7. VZDELANIE A ZAMESTNANOSŤ	38
2.8. BÝVANIE	41
2.9. PODNIKATEĽSKÉ SUBJEKTY A INŠTITÚCIE	43
2.10. ŠKOLSTVO A VZDELANIE	45
2.11. SOCIÁLNA SFÉRA	48
2.12. ZDRAVOTNÍCTVO	49
2.13. ŠPORT.....	50
2.14. KULTÚRA.....	51
2.15. UBYTOVACIE ZARIADENIA.....	53
2.16. STRAVOVACIE A REŠTauračné SLUŽBY	53
2.17. CESTOVNÝ RUCH	53
2.18. REKAPITULÁCIA ROZPOČTU OBCE ZA ROKY 2009 – 2014	54
2.19. SAMOSPRÁVA	54
2.21. IDENTIFIKÁCIA HLAVNÝCH VONKAJŠÍCH FAKTOROV ROZVOJA ÚZEMIA A ANALÝZA VPLYVU VONKAJŠIEHO PROSTREDIA NA VÝVOJ SITUÁCIE V ÚZEMÍ.....	55
2.21. EX-POST HODNOTENIE PREDCHÁDZAJÚCEHO PHSR	56
3 SWOT ANALÝZY	60
3.1 HOSPODÁRSTVO A VEDECKO-TECHNICKÝ ROZVOJ.....	62
3.2 DOPRAVA A KOMUNIKÁCIE.....	63
3.3 TECHNICKÁ INFRAŠTRUKTÚRA.....	64
3.4 ODPADOVÉ HOSPODÁRSTVO.....	65
3.5 ŽIVOTNÉ PROSTREDIE	66
3.6 SOCIÁLNA OBLASŤ A ZDRAVOTNÍCTVO.....	67
3.7 ŠKOLSTVO A ŠPORT	68
3.8 KULTÚRA.....	69
3.9 PROPAGÁCIA A CESTOVNÝ RUCH.....	70
3.10 ADMINISTRATÍVA A BEZPEČNOSŤ	71
3.11 INFORMATIZÁCIA OBCE	72
3.12 PROBLÉMOVÁ ANALÝZA – HLAVNÉ ODVETVOVÉ DISPARITY A VYMEDZENIE CIEĽOVÝCH SKUPÍN SO SÚSTREDENOU PODPOROU OBCE ORAVSKÁ JASENICA.	73
STRATEGICKÁ ČASŤ PROGRAMU HOSPODÁRSKEHO A SOCIÁLNEHO ROZVOJA ORAVSKÁ JASENICA.....	80
4 VÍZIA A POSLANIE OBCE ORAVSKÁ JASENICA.....	80



5 FORMULÁCIA A NÁVRH STRATÉGIE.....	83
PROGRAMOVÁ ČASŤ PROGRAMU HOSPODÁRSKEHO A SOCIÁLNEHO ROZVOJA ORAVSKÁ JASENICA	90
5.1 PROGRAM 1. HOSPODÁRSTVO A VEDECKO-TECHNICKÝ ROZVOJ	91
5.2 PROGRAM 2. DOPRAVA A KOMUNIKÁCIE	91
5.3 PROGRAM 3. TECHNICKÁ INFRAŠTRUKTÚRA	92
5.4 PROGRAM 4. ODPADOVÉ HOSPODÁRSTVO	93
5.5 PROGRAM 5. ŽIVOTNÉ PROSTREDIE	94
5.6 PROGRAM 6. SOCIÁLNE SLUŽBY A ZDRAVOTNÍCTVO	94
5.7 PROGRAM 7. VZDELÁVANIE A ŠPORT	95
5.8 PROGRAM 8. KULTÚRA	96
5.9 PROGRAM 9. PROPAGÁCIA A CESTOVNÝ RUCH	96
5.10 PROGRAM 10. ADMINISTRATÍVA A BEZPEČNOSŤ	97
5.11 PROGRAM 11. INFORMATIZÁCIA OBCE	97
6 MERATELNÉ INDIKÁTORY	98
6.1 PROGRAM 1. HOSPODÁRSTVO A VEDECKO-TECHNICKÝ ROZVOJ	98
6.2 PROGRAM 2. DOPRAVA A KOMUNIKÁCIE	99
6.3 PROGRAM 3. TECHNICKÁ INFRAŠTRUKTÚRA	100
6.4 PROGRAM 4. ODPADOVÉ HOSPODÁRSTVO	100
6.5 PROGRAM 5. ŽIVOTNÉ PROSTREDIE	101
6.6 PROGRAM 6. SOCIÁLNE SLUŽBY A ZDRAVOTNÍCTVO	102
6.7 PROGRAM 7. VZDELÁVANIE A ŠPORT	103
6.8 PROGRAM 8. KULTÚRA	104
6.9 PROGRAM 9. PROPAGÁCIA A CESTOVNÝ RUCH	105
6.10 PROGRAM 10. ADMINISTRATÍVA A BEZPEČNOSŤ	106
REALIZAČNÁ ČASŤ PROGRAMU HOSPODÁRSKEHO A SOCIÁLNEHO ROZVOJA ORAVSKÁ JASENICA.....	108
7 INŠTITUCIONÁLNE A ORGANIZAČNÉ ZABEZPEČENIE REALIZÁCIE PHSR OBCE ORAVSKÁ JASENICA	109
7.1 SYSTÉM MONITOROVANIA A HODNOTENIA PLNENIA PHSR	110
7.2 KOMUNIKAČNÝ PLÁN	112
8 AKČNÝ PLÁN	113
8.1 PROGRAM 1. HOSPODÁRSTVO A VEDECKO-TECHNICKÝ ROZVOJ	113
8.2 PROGRAM 2. DOPRAVA A KOMUNIKÁCIE	114
8.3 PROGRAM 3. TECHNICKÁ INFRAŠTRUKTÚRA	116
8.4 PROGRAM 4. ODPADOVÉ HOSPODÁRSTVO	118
8.5 PROGRAM 5. ŽIVOTNÉ PROSTREDIE	119
8.6 PROGRAM 6. SOCIÁLNE SLUŽBY A ZDRAVOTNÍCTVO	121
8.7 PROGRAM 7. VZDELÁVANIE A ŠPORT	122
8.8 PROGRAM 8. KULTÚRA	123
8.9 PROGRAM 9. PROPAGÁCIA A CESTOVNÝ RUCH	125
8.10 PROGRAM 10. ADMINISTRATÍVA A BEZPEČNOSŤ	126
8.11 PROGRAM 11. INFORMATIZÁCIA OBCE	127
FINANČNÁ ČASŤ PROGRAMU HOSPODÁRSKEHO A SOCIÁLNEHO ROZVOJA ORAVSKÁ JASENICA	128
9 FINANČNÝ PLÁN PROGRAMU	129
9.1 PROGRAM 1. HOSPODÁRSTVO A VEDECKO-TECHNICKÝ ROZVOJ	129
9.2 PROGRAM 2. DOPRAVA A KOMUNIKÁCIE	131
9.3 PROGRAM 3. TECHNICKÁ INFRAŠTRUKTÚRA	132
9.4 PROGRAM 4. ODPADOVÉ HOSPODÁRSTVO	133
9.5 PROGRAM 5. ŽIVOTNÉ PROSTREDIE	135
9.6 PROGRAM 6. SOCIÁLNE SLUŽBY A ZDRAVOTNÍCTVO	137
9.7 PROGRAM 7. VZDELÁVANIE A ŠPORT	138
9.8 PROGRAM 8. KULTÚRA	139
9.9 PROGRAM 9. PROPAGÁCIA A CESTOVNÝ RUCH	141
9.10 PROGRAM 10. ADMINISTRATÍVA A BEZPEČNOSŤ	142
9.11 PROGRAM 11. INFORMATIZÁCIA OBCE	142
10 ZÁVER.....	148
11 POUŽITÁ LITERATÚRA	149



1 ÚVOD

Dokument „ Program hospodárskeho rozvoja a sociálneho rozvoja obce Oravská Jasenica s výhľadom do roku 2024 (PHRSR) je strednodobý strategický dokument, ktorý na základe analýzy hospodárskeho a sociálneho rozvoja obce stanovuje jeho strategické ciele a priority rozvoja. Je prostriedkom na napĺňanie vízie ďalšieho smerovania rozvoja obce. Programom hospodárskeho rozvoja a sociálneho rozvoja obce Oravská Jasenica sa uskutočňuje podpora rozvoja na úrovni miestnej samosprávy s dôrazom na sociálnu, ekonomickú a kultúrnu sféru. Je to program cielených opatrení, navrhnutý pre oživenie sociálneho, ekonomického a kultúrneho rozvoja obce Oravská Jasenica, ktorý na základe výsledkov ročného hodnotenia bude priebežne aktualizovaný a doplňovaný.

Formulár č. Ú 2 - Zámer spracovania PHRSR

Zámer spracovania PHRSR	
Názov dokumentu	- Program hospodárskeho rozvoja a sociálneho rozvoja obce Oravská Jasenica na roky 2015 - 2024
Forma spracovania	- pracovníkmi samosprávy, - s pomocou externých odborníkov (spolupráca),
Riadenie procesu spracovania	- pracovné skupiny boli zložené z vedenia obce, zamestnancov OcÚ, poslancov OZ a komisií: - komisie sociálnej, finančnej a správy obecného majetku, predseda komisie kultúry, vzdelávania, športu a mládeže, životného prostredia, výstavby a územného plánovania, komisie na ochranu verejného poriadku, - spracovania PHRSR sa zúčastnili aj RO a PO organizácie v zriaďovateľskej pôsobnosti obce, - súčasťou prieskumu boli aj mimovládne organizácie a podnikateľské subjekty v obci, - zapojenie verejnosti a komunikácia s verejnosťou: zapojenie prostredníctvom dotazníkového prieskumu, informovanie prebiehalo formou www stránky, prostredníctvom zasadnutí OZ.
Obdobie spracovania	- PHRSR bol spracovaný v priebehu roka 2015 - harmonogram spracovania je uvedený v nasledujúcej tabuľke.
Financovanie spracovania	- náklady na vlastné spracovanie boli financované z rozpočtu obce KZ 41.

Zdroj: Weisová, Bernátová: Strategické plánovanie samosprávy, Municipalia 2012

Formulár č. Ú 3 - Harmonogram spracovania PHRSR

Harmonogram spracovania PHRSR												
Termín	I	II	III	IV	V	VI	VII	VIII	IX	X	XI	XII
Úvod												
Analytická časť												
Strategická časť												
Programová časť												
Realizačná časť												
Finančná časť												
Záver												

Zdroj: Weisová, Bernátová: Strategické plánovanie samosprávy, Municipalia 2012

Bol spracovaný na základe zákona Národnej rady SR č. 539/2008 Z. z. o podpore regionálneho rozvoja v znení zákona 309/2014 Z.z., ktorý definuje Program hospodárskeho rozvoja a sociálneho rozvoja obce ako strednodobý programový dokument, obsahujúci analýzu hospodárskeho a sociálneho rozvoja obce, hlavné smery jej vývoja, ustanovenie cieľov, prvoradých potrieb a úloh vo všetkých oblastiach života obce. Súčasťou programu je aj návrh jeho administratívneho a finančného zabezpečenia. Zákon stanovuje aj úlohy, týkajúce sa vypracovávaní, schvaľovania, zabezpečenia plnenia a pravidelného vyhodnocovania predmetného programového dokumentu. Pri spracovaní programu boli rešpektované zásady regionálnej politiky vlády Slovenskej republiky a princípy regionálnej politiky Európskej únie zakotvené najmä v nariadení Rady (ES) č. 1266/1999 (nariadenie o štrukturálnych fondoch).

Formulár č. Ú 7 - Použité participatívne metódy

Metóda	Informovanie verejnosti	Získavanie názorov verejnosti	Zohľadnenie názorov verejnosti
Tlačené materiály			



Verejné informačné tabule	áno		
Informačné formuláre, tabuľky údajov,	áno		
Internetové stránky	áno		
Využitie existujúcich médií			
Zverejňovanie informácií v miestnej tlači	áno	áno	
Stretnutia			
Stretnutia s kľúčovými ľuďmi/skupinami	áno	áno	áno
Návšteva v dotknutom území	áno	áno	áno
Verejné vypočutie	áno	áno	áno
Využitie miestnych ľudí na získavanie názorov	áno	áno	áno
Rozhovory a prieskumy			
Dotazník pre záujmové skupiny	áno	áno	
Dotazník pre širokú verejnosť	áno	áno	
Poradné skupiny			
Miestne poradné skupiny	áno	áno	áno
Riešenie problémov			
Rokovanie bez prítomnosti moderátora/facilitátora	áno	áno	áno

Zdroj: vlastné spracovanie

Program sociálneho, ekonomického a kultúrneho rozvoja obce Oravská Jasenica je súčasťou sústavy základných dokumentov podpory regionálneho rozvoja v Slovenskej republike. Táto sústava je členená na strategické a programové dokumenty vypracovávané na úrovni štátu, sektorov, samosprávnych krajov, regiónov a obcí a programové dokumenty Európskej únie (pre využitie zdrojov štrukturálnych fondov).

Východiskové podklady

Podpora regionálneho rozvoja sa uskutočňuje v súlade s programovaním na základe:

Miestnej úrovni

- **Program hospodárskeho a sociálneho rozvoja obce**, ktorý je strednodobý programový dokument spracovaný na úrovni obce.
- Program odpadového hospodárstva,
- **Viacročný rozpočet**
- **Územný plán obce**

Národnej úrovni

- **Partnerská dohoda** určuje stratégiu, priority a podmienky SR na využívanie fondov EÚ tak, aby sa dosiahli priority stratégie Európa 2020. Ide teda o základný národný dokument, ktorý zastrešuje všetky operačné programy SR pre nové programové obdobie. Neformálne vyjednávania k príprave Partnerskej dohody a operačným programom Slovenskej republiky na roky 2014-2020 sa začali 25. januára 2013 stretnutím so zástupcami Európskej komisie. Následne sa uskutočnili aj ďalšie neformálne kolá rokovaní, o ktorých bližšie informácie je možné získať na stránkach Úradu vlády ako Centrálného koordinačného orgánu pre fondy EÚ v podmienkach SR.
- **Pozičný dokument Európskej komisie k Partnerskej dohode a programom SR na roky 2014 - 2020** - pozičný dokument identifikuje z pohľadu Európskej komisie hlavné rozvojové potreby s možnosťou financovania opatrení v rámci fondov Spoločného strategického rámca EÚ v podmienkach SR. Zároveň tento dokument predstavuje základ pre negociácie s Európskou komisiou k Partnerskej dohode a operačným programom SR na roky 2014-2020.
- **Stratégia financovania Európskych štrukturálnych a investičných fondov pre programové obdobie 2014 - 2020**
- **Integrovaný regionálny operačný program „IROP“** - predstavuje programový dokument SR pre programové obdobie 2014 – 2020, ktorého globálnym cieľom je: prispieť k zlepšeniu kvality života a zabezpečiť udržateľné poskytovanie verejných služieb s dopadom na vyvážený a udržateľný územný rozvoj, hospodársku, územnú a sociálnu súdržnosť regiónov, miest a obcí.
- Sektorový operačný program, ktorý je strednodobý dokument vypracovaný pre vopred určené sektory.
- Program hospodárskeho rozvoja a sociálneho rozvoja samosprávneho kraja (PHSR ŽISK), ktorý je strednodobý programový dokument, je v súlade s cieľmi a prvoradými potrebami ustanovenými v národnom pláne a s podkladom na vypracovanie príslušného regionálneho operačného programu. Jeho vypracovanie zabezpečuje samosprávny kraj.
- Koncepcia územného rozvoja Slovenska 2001, aktualizácia 2010,
- Národný program reforiem, máj 2012,
- Návrh základných princípov na prípravu Partnerskej dohody Slovenskej republiky na programové obdobie 2014 – 2020,
- Stratégia rozvoja dopravy SR do roku 2020, 2010,
- Program odpadového hospodárstva na roky 2011 - 2015,
- Stratégia Slovenskej republiky pre integráciu Rómov do roku 2020
- Revidovaný národný akčný plán Dekády začleňovania rómskej populácie 2005 - 2015 na roky 2011 – 2015
- 2. etapa Programu podpory zdravia znevýhodnených komunit na Slovensku na roky 2009 – 2015
- Koncepcia výchovy a vzdelávania rómskych detí a žiakov vrátane rozvoja stredoškolského a vysokoškolského vzdelávania



Nadnárodnej úrovni

Programové dokumenty Európskej únie pre využitie štrukturálnych fondov tvoria:

- Stratégia EÚ 2020 - cieľ: konkurencieschopnosť, zamestnanosť a hospodársky rast
- Spoločný strategický rámec EK, marec 2012,
- Nariadenia EK (Všeobecné nariadenie, nariadenie k fondom),
- CENTROPE – Správa o regionálnom rozvoji, 2012,
- CENTROPE – Nástroj na hodnotenie potrieb infraštruktúry – podpora konkurencieschopného regionálneho rozvoja (INAT),
- CENTROPE – Stratégia ľudského kapitálu,
- CENTROPE – Stratégia v oblasti vedomostného regiónu,
- CENTROPE – Stratégia v oblasti priestorovej integrácie a Akčný plán 2013+,
- CENTROPE – Stratégia v oblasti kultúry a cestovného ruchu 2013+,
- Národný (regionálny) rozvojový plán (RDP – Regional Development Plan), ktorý je hlavným dokumentom pre vyjednanie podpory zo Štrukturálnych fondov Európskej únie.
- Rámec podpory spoločenstva (CSF – Community Support Framework), ktorý bude vytvorený na základe Národného rozvojového plánu v spolupráci s Európskou komisiou, je hlavným dokumentom vymedzujúcim poskytnutie podpory zo štrukturálnych fondov Európskej únie.
- Sektorové operačné programy (SOP – Sectoral Operation Programme), ako taktické dokumenty vytvorené na úrovni ministerstiev, ktoré rozpracovávajú problémové celky stratégií majúci plošný (celoštatny) charakter, pre ktoré bude žiadané spolufinancovanie zo zdrojov Európskej únie.
- Regionálne operačné programy (ROP – Regional Operation Programme), ako taktické dokumenty, ktoré budú spracované na úrovni regiónov NUTS II a rozpracovávajú tie problémové celky stratégií, pre ktoré bude žiadané spolufinancovanie zo zdrojov Európskej únie.
- Strategické usmernenia Spoločenstva (SUS) – ROP odráža 1 usmernenie SUS t.j. „urobiť Európu a jej regióny atraktívnejším priestorom pre investície a prácu“, a súčasne 3 usmernenie SUS t.j. „vytvorenie väčšieho množstva a kvalitnejších pracovných miest“

Jednotlivé strategické dokumenty sú vypracovávané vo vzájomnej nadväznosti a postupnosti.

Implementácia

Implementácia Programu hospodárskeho rozvoja a sociálneho rozvoja obce Oravská Jasenica je zložitý a náročný proces. Za jeho realizáciu so zabezpečením všetkých väzieb na strategické a programové dokumenty SR a EÚ budú zodpovední predstavitelia samosprávy obce Oravská Jasenica. Návrh spôsobu implementácie bude treba dopĺňať v súlade s organizačnou štruktúrou samosprávneho úradu, jeho kompetenciami v nadväznosti na vývoj v oblasti legislatívy, predovšetkým v oblasti nakladania s finančnými prostriedkami. Pri posudzovaní jednotlivých Projektov sme použili procesnú analýzu, ktorej hlavným cieľom bolo analyzovať proces premeny vstupov pomocou použitia súboru finančných, ľudských a technologických zdrojov.

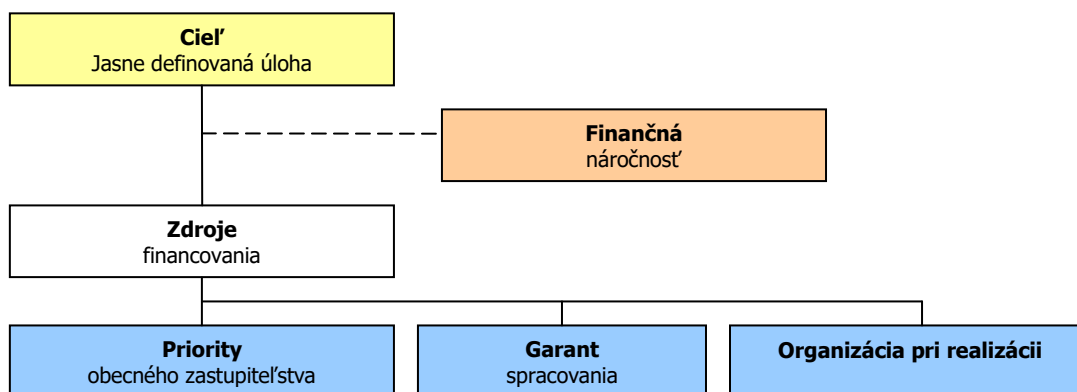

Finančné zabezpečenie

V zmysle zákona č. 539/2008 Z. z. o podpore regionálneho rozvoja v znení zákona 309/2014 Z.z., sa financovanie regionálneho rozvoja realizuje na troch úrovniach: Na mikroregionálnej úrovni je možné rozvojové aktivity financovať jedine združovaním zdrojov nižšej úrovne, čiže obcí. Samosprávy nemajú spoločný zdroj financovania. V súčasnej situácii je možné rozvojové aktivity financovať buď z rozpočtov jednotlivých obcí v prípade individuálnych Projektov alebo združením financií viacerých obcí v prípade spoločných Projektov. V prípade financovania Projektov majúci význam v kontexte priorít celého kraja zohráva významnú úlohu Žilinský samosprávny kraj a financovanie inštitúcií v jeho



zriaďovateľskej kompetencii. Ďalšími doplnkovými zdrojmi, ktoré možno definovať na úrovni jednotlivých aktivít sú predovšetkým štrukturálne fondy EÚ. Ich využitie v rámci jednotlivých aktivít je možné stanoviť len indikatívne bez určenia výšky požadovanej podpory s cieľom prispieť ku koordinácii realizácie rozvojových aktivít.

- Pri zostavovaní finančného plánu a zaistovaní finančnej podpory je potrebné zamerať sa na tie opatrenia, ktoré sú nedostatočne podporované zo štátneho rozpočtu, alebo nie sú podporované vôbec.
- Pri zabezpečovaní základných potrieb občanov postupuje samospráva podľa zákona číslo 369/1990 Z.z. O obecnom zriadení a v zmysle zákona č. 138/1991 Zb. O majetku obcí v znení neskorších predpisov.
- Na plnenie svojich úloh má obec okrem finančných prostriedkov poukázaných od štátu v rámci delimitácie k dispozícii nasledovné financie: príjmy z miestnych daní a poplatkov, zdroje štrukturálnych fondov Európskej únie v rámci programovacieho obdobia 2014 - 2020.

Zdroje a dokumenty

V súlade so snahou Slovenskej republiky o znižovanie rozdielov na úrovni rozvoja jednotlivých regiónov boli východiskom pri príprave Programu hospodárskeho a sociálneho rozvoja obce Oravská Jasenica nasledovné strategické dokumenty:

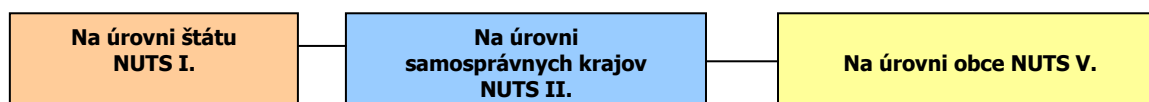

Podporné materiály

Pri vypracovaní Programu hospodárskeho rozvoja a sociálneho rozvoja obce Oravská Jasenica boli použité aj prognostické údaje vypracované Ministerstvom výstavby a regionálneho rozvoja SR. Hlavnou úlohou prognostických údajov je podporiť vypracovanie tohto programu a zabezpečiť tým zvýšenie efektívnosti procesov strategického plánovania a kvality tohto dokumentu. Toto zabezpečenie je dané prepojením Systému strednodobého výhľadu hospodárskeho a sociálneho vývoja a vecnej roviny strategického plánovania.

Obec Oravská Jasenica má nasledovné možnosti čerpania mimorozpočtových zdrojov na dosahovanie svojich cieľov a priorít v zmysle stanovených tematických cieľov stratégie Európa 2020 a prioritných oblastí Pozičného dokumentu:

Partnerská dohoda (ďalej len „PD“), ako obdoba súčasného Národného strategického referenčného rámca, obsahuje záväzky členského štátu, že pridelené alokácie pre politiku súdržnosti EÚ sa využijú na implementáciu stratégie Európa 2020. Partnerská dohoda obsahuje aj návrh operačných programov.

Operačné programy (ďalej len „OP“) sú hlavným riadiacim nástrojom pre využívanie fondov EÚ. Na zabezpečenie naplnenia cieľov stratégie Európa 2020 vypracovala EK tzv. „kondicionalitu“, t.j. podmienky, ktoré musia členské štáty splniť, jednak sú to podmienky ex ante, ktoré musia byť zavedené pred poskytnutím prostriedkov z fondov, ako aj podmienky ex post, podľa ktorých bude uvoľnenie dodatočných prostriedkov z fondov závisieť na výkonnosti a dosahovaní cieľov stratégie Európa 2020.

Tematické ciele v súlade so stratégiou Európa 2020:

- 1) posilnenie výskumu, technologického rozvoja a inovácií;
- 2) zlepšenie prístupu k informáciám a komunikačným technológiám a zlepšenie ich využívania a kvality;
- 3) zvýšenie konkurencieschopnosti malých a stredných podnikov a poľnohospodárskeho sektora (v prípade EPFRV) a sektora rybného hospodárstva a akvakultúry (v prípade EFNRH);
- 4) podpora prechodu na nízkouhlíkové hospodárstvo vo všetkých sektoroch;
- 5) podpora prispôsobovania sa zmenám klímy, predchádzania a riadenia rizík;
- 6) ochrana životného prostredia a presadzovanie efektívneho využívania zdrojov;
- 7) podpora udržateľnej dopravy a odstraňovanie prekážok v kľúčových sieťových infraštruktúrach;
- 8) podpora zamestnanosti a mobility pracovnej sily;
- 9) podpora sociálneho začlenenia a boj proti chudobe;



- 10) investovanie do vzdelania, zručností a celoživotného vzdelávania;
11) zvyšovanie inštitucionálnych kapacít a efektivity verejnej správy.

Pozičný dokument definuje nasledujúce prioritné oblasti:

- podnikateľské prostredie priaznivé pre inovácie
- infraštruktúra pre hospodársky rast a zamestnanosť
- rozvoj ľudského kapitálu a zlepšenie účasti na trhu práce
- trvalo udržateľné a efektívne využívanie prírodných zdrojov
- moderná a profesionálna verejná správa

Priority stanovené v Pozičnom dokumente boli použité ako podklad pre prípravu najdôležitejších strategických dokumentov SR pre čerpanie fondov EU: Partnerskej dohody a operačných programov.

Štruktúra operačných programov

P.č.	Operačné programy	Riadiaci orgán	Sprostredkovateľský orgán pod riadiacim orgánom	Tematický cieľ / Investičná priorita	Fond EÚ
1	Výskum a inovácie (VaI)	MŠVVŠ SR		1a, 10	EFRR, ESF
			MH SR	1b, 3	
2	Integrovaná infraštruktúra (II)	MDVRR SR	MF SR	2 7a,b,c,d	KF, EFRR
3	Ľudské zdroje (ĽZ)	MPSVR SR	MV SR	9	EFRR, ESF
				8,9,10,	
			MZ SR	9a	
			MŠVVŠ SR	10	
4	Kvalita životného prostredia (KŽP)	MŽP SR	MDVRR SR	4c	KF, EFRR
			MH SR	4,7e	
				4,5,6,	
			MV SR	5b	
5	Integrovaný ROP (IROP)	MPaRV SR	MK SR	6c	ESF, EFRR
			VÚC	5,6,7,9,10	
				5,6,7,9,10,	
6	Efektívna verejná správa (EVS)	MV SR		11	EFRR, ESF
7	Technická pomoc (TP)	ÚV SR		11	EFRR
8	Rozvoj vidieka	MPaRV SR			EPFRV
9	Rybné hospodárstvo	MPaRV SR			EFNRH
10	Európska územná spolupráca	RO budú určené zo strany EK			EFRR
11	Interact, Urban	RO budú určené zo strany EK			EFRR

Priority operačných programov:

Integrovaný regionálny operačný program

Prioritná os č. 1: Bezpečná a ekologická doprava v regiónoch

INVESTIČNÁ PRIORITA 1.1: Posilnenie regionálnej mobility prostredníctvom prepojenia sekundárnych a terciárnych uzlov s infraštruktúrou TEN-T
INVESTIČNÁ PRIORITA 1.2: Rozvoj ekologicky priaznivých a nízkoúhlíkových dopravných systémov

Prioritná os č. 2: Ľahší prístup k efektívnym a kvalitnejším verejným službám

INVESTIČNÁ PRIORITA 2.1: Investovanie do sociálnej infraštruktúry, ktoré prispieva k národnému, regionálnemu a miestnemu rozvoju, a prechodu z inštitucionálnych služieb na komunitné

INVESTIČNÁ PRIORITA 2.2: Investovanie do vzdelávania, zručností a celoživotného vzdelávania prostredníctvom rozvoja infraštruktúry vzdelávania a odbornej prípravy

Prioritná os č.3: Konkurencieschopné a atraktívne regióny pre podnikanie a zamestnanosť

INVESTIČNÁ PRIORITA 3.1: Podpora fyzickej, ekonomickej a sociálnej regenerácie zanedbaných mestských a vidieckych komunít a území

INVESTIČNÁ PRIORITA 3.2: Ochrana, propagácia a rozvoj kultúrneho a prírodného dedičstva

Prioritná os č. 4: Bratislavský kraj

Prioritná os č. 5: Technická pomoc

IROP je realizovaný prostredníctvom integrovaných územných stratégií, ktoré na úrovni NUTS2 zdefinujú prioritné Projektové zámery v regióne. Cieľom je dosiahnutie čo najväčších synergických



efektov preinvestovaných finančných prostriedkov a predchádzanie negatívnym účinkom nekoordinovaného plánovania v ohraničenom území.

OP Kvalita životného prostredia

PRIORITNÁ OS 1: UDRŽATEĽNÉ VYUŽÍVANIE PRÍRODNÝCH ZDROJOV PROSTREDNÍCTVOM ROZVOJA ENVIRONMENTÁLNEJ INFRAŠTRUKTÚRY

INVESTIČNÁ PRIORITA 1: Riešenie významných potrieb investícií do sektora odpadu s cieľom splniť požiadavky environmentálneho acquis
INVESTIČNÁ PRIORITA 2: riešenie významných potrieb investícií do sektora vodného hospodárstva s cieľom splniť požiadavky environmentálneho acquis
INVESTIČNÁ PRIORITA 3: ochrana a obnova biologickej diverzity, ochrana pôdy a obnova a propagácia ekosystémových služieb vrátane Natura 2000 a zelených infraštruktúr
INVESTIČNÁ PRIORITA 4: opatrenia na zlepšenie obecného prostredia, regeneráciu opustených priemyselných lokalít a zníženie znečistenia ovzdušia

PRIORITNÁ OS 2: ADAPTÁCIA NA NEPRIAZNIVÉ DÔSLEDKY ZMENY KLÍMY SO ZAMERANÍM NA OCHRANU PRED POVODŇAMI, RIADENIE A PREVENCIU SÚVISIACICH RIZÍK

INVESTIČNÁ PRIORITA 1: Podpora vyhradených investícií na prispôbenie sa zmene klímy
INVESTIČNÁ PRIORITA 2: Propagácia investícií nariadenie osobitných rizík, zabezpečenie odolnosti proti katastrofám a vyvíjanie systémov zvládania katastrof

PRIORITNÁ OS 3: ENERGETICKY EFEKTÍVNEJŠIE NÍZKOUHLÍKOVÉ HOSPODÁRSTVO

INVESTIČNÁ PRIORITA 1: Podpora výroby a distribúcie energie z obnoviteľných zdrojov
INVESTIČNÁ PRIORITA 2: Podpora energetickej efektívnosti a využitia energie z obnoviteľných zdrojov v podnikoch
INVESTIČNÁ PRIORITA 3: Podpora energetickej efektívnosti a využitia energie z obnoviteľných zdrojov vo verejných infraštruktúrach, vrátane využitia vo verejných budovách a v sektore bývania
INVESTIČNÁ PRIORITA 4: Vývoj a zavedenie inteligentných distribučných systémov s nízkymi a strednými úrovňami napätia
INVESTIČNÁ PRIORITA 5: Podpora nízkouhlíkových stratégií pre všetky typy území, zvlášť mestských oblastí, vrátane podpory trvalo udržateľnej mestskej mobility a zmiernenie relevantných adaptačných opatrení
INVESTIČNÁ PRIORITA 6: Podpora využitia vysokoúčinnnej kombinovanej výroby elektriny a tepla založenej na dopyte po využiteľnom teple

PRIORITNÁ OS 4: TECHNICKÁ POMOC

OP Výskum a inovácie

PRIORITNÁ OS 1: Výskum a vývoj pre potreby inovácií

INVESTIČNÁ PRIORITA 1.1: Rozšírenie výskumnej a inovačnej infraštruktúry (výskum a inovácia) a kapacít na rozvoj excelentnosti v oblasti výskumu a inovácií a podpora kompetenčných centier, najmä európskeho záujmu
INVESTIČNÁ PRIORITA 1.2: Podpora podnikateľských investícií do inovácií a výskumu, tvorba prepojenia a synergií medzi podnikmi vedeckovýskumnými centrami a vyšším vzdelávaním obzvlášť vo vývoji produktov a služieb, prenosu technológií, sociálnej inovácie a aplikácie verejných služieb, stimulácie dopytu, vytvárania sietí, klastrov a otvorenej inovácie prostredníctvom inteligentnej špecializácie, podpora technologického a aplikovaného výskumu, pilotných Projektov a aktivít skorého overovania výrobkov, vyspelých výrobných kapacít a prvovýroby v kľúčových technológiách a šírenie všestranne využiteľných technológií

PRIORITNÁ OS 2: Podnikateľské prostredie priaznivé pre inovácie

INVESTIČNÁ PRIORITA 2.1: Podpora investovania do inovácií a výskumu, tvorba prepojenia a synergií medzi podnikmi vedeckovýskumnými centrami a vyšším vzdelávaním obzvlášť vo vývoji produktov a služieb, prenosu technológií, sociálnej inovácie a aplikácie verejných služieb, stimulácie dopytu, vytvárania sietí, zoskupení (klastrov) a otvorenej inovácie prostredníctvom inteligentnej špecializácie, podpora technologického a aplikovaného výskumu, pilotných Projektov a aktivít skorého overovania výrobkov, vyspelých výrobných kapacít a prvovýroby v kľúčových technológiách
INVESTIČNÁ PRIORITA 2.2: Podpora podnikania, najmä prostredníctvom uľahčenia využívania nových nápadov v hospodárstve a podpora zakladania nových firiem vrátane podnikateľských inkubátorov
INVESTIČNÁ PRIORITA 2.3: Vývoj a zavedenie nových obchodných modelov MSP, najmä v rámci internacionalizácie
INVESTIČNÁ PRIORITA 2.4: Podpora tvorby a rozšírenia pokročilých kapacít pre rozvoj výrobkov a služieb
INVESTIČNÁ PRIORITA 2.5: Podpora kapacity MSP a cieľom zapojenia do rastu a inovácií
INVESTIČNÁ PRIORITA 2.6: Podpora výskumu, vývoja a osvojenia nízkouhlíkových technológií
TECHNICKÁ POMOC

OP INTEGROVANÁ INFRAŠTRUKTÚRA A OP ĽUDSKÉ ZDROJE

Program rozvoja vidieka

Projektové opatrenia (realizácia bude zabezpečovaná cez individuálne Opatrenia žiadateľov):

- Prenos znalostí a informačné akcie (čl. 15)
- Poradenské služby (čl. 16)
- Investície do hmotného majetku (čl. 18)
- Obnova poľnohospodárskeho potenciálu – prevencia (čl. 19)
- Podpora mladých farmárov, malých fariem a podnikania (čl. 20)



- Základné služby a obnova dedín vo vidieckych oblastiach (čl. 21)
- Prevencia a odstraňovanie škôd v lesoch (čl. 25)
- Investície do nových lesných technológií (čl. 27)
- Spolupráca (čl. 36)
- LEADER (čl. 42-45)

NeProjektové opatrenia (realizácia bude zabezpečovaná cez národné Opatrenia):

- Platby pre oblasti s prírodnými alebo inými osobitnými obmedzeniami (LFA)
- Agroenvironmentálne operácie súvisiace s klímou
- Ekologické poľnohospodárstvo
- Platby za životné podmienky zvierat
- Platby Natura 2000

OP Cezhraničná spolupráca SR-ČR

Prioritná os 1 – Využívanie inovačného potenciálu

INVESTIČNÁ PRIORITA 1.1 Investície do vzdelania, zručností a celoživotného vzdelávania prostredníctvom rozvoja infraštruktúry vzdelávania a celoživotného vzdelávania (10)

INVESTIČNÁ PRIORITA 1.2 Podpora podnikania a investícií do výskumu a vývoja, a rozvoja prepojení a synergie medzi podnikmi, centrami výskumu a vývoja a vyššieho vzdelávania (1b)

Prioritná os 2 – Dopravná dostupnosť

INVESTIČNÁ PRIORITA 2.1 Zlepšenie regionálnej mobility prostredníctvom napojenia na sekundárnych a terciárnych uzlov do TEN-T infraštruktúry (7b)

INVESTIČNÁ PRIORITA 2.2 Rozvoj ekologicky citlivých a nízko uhlíkových dopravných systémov vrátane riečnej a morskej dopravy, prístavov a multimodálnych prepojení (7c)

Prioritná os 3 – Kvalitné životné prostredie pre obyvateľov

INVESTIČNÁ PRIORITA 3.1 Ochrana, propagácia a rozvoj kultúrneho a prírodného dedičstva (6c)

INVESTIČNÁ PRIORITA 3.2 Ochrana a obnova biodiverzity, ochrana a obnova pôdy a propagácia služieb ekosystémov vrátane NATURA 2000 a zelenej infraštruktúry (6d)

Prioritná os 4 – Rozvoj miestnych iniciatív

INVESTIČNÁ PRIORITA 4.1 Zvyšovanie inštitucionálnych kapacít a efektívnej verejnej správy – Fond malých Projektov

Prioritná os 5 – Technická pomoc

ŠVAJČIARSKY FINANČNÝ MECHANIZMUS

LIFE LONG PROGRAMME

DOTAČNÝ SYSTÉM MINISTERSTVA KULTÚRY SR

DOTÁCIE MINISTERSTVA ŠKOLSTVA, VEDY, VÝSKUMU A ŠPORTU SR

DOTÁCIE MINISTERSTVA PRÁCE, SOCIÁLNYCH VECÍ A RODINY SR

DOTÁCIE MINISTERSTVA DOPRAVY, VÝSTAVBY A REGIONÁLNEHO ROZVOJA SR

EKO FOND

ENVIRONMENTÁLNY FOND

RECYKLAČNÝ FOND

WORLD MONUMENTS FUND (SVETOVÝ PAMIATKOVÝ FOND)

NADÁCIA SPP

NADÁCIA ORANGE

NADÁCIA EKOPOLIS

GREENWAYS

PRIESTORY

POHODA ZA MESTOM

ZELENÉ OÁZY

NADÁCIA PONTIS

GRANTOVÝ PROGRAM TESCO PRE ZDRAVŠIE MESTÁ



Uplatnenie integrovaného prístupu

rozmer - 1

Rôzne aspekty života obce – environmentálny, hospodársky, sociálny a kultúrny – sú vzájomne prepojené a úspech v rozvoji samosprávy možno dosiahnuť len prostredníctvom integrovaného prístupu. Opatrenia týkajúce sa fyzickej obnovy sa v PHRSR skombinovali s opatreniami na podporu vzdelávania, hospodárskeho rozvoja, sociálneho začleňovania a ochrany životného prostredia. Predpokladom toho je rozvoj silných partnerstiev medzi miestnymi obyvateľmi, občianskou spoločnosťou, miestnym hospodárstvom a rôznymi úrovňami správy. Takýto prístup je osobitne dôležitý v súčasnosti vzhľadom na vážnosť problémov, pred ktorými momentálne samospráva stojí. Tieto problémy siahajú od konkrétnych demografických zmien cez dôsledky hospodárskej stagnácie v súvislosti s tvorbou pracovných miest a sociálnym pokrokom až po dôsledky zmeny klímy. Reakcia na tieto problémy bude mimoriadne dôležitá na dosiahnutie inteligentnej, udržateľnej a inkluzívnej spoločnosti, ktorá je cieľom stratégie Európa 2020.

rozmer – 2

PHRSR obce Oravská Jasenica integruje všetky dokumenty na miestnej úrovni ako aj ciele a priority národných strategických dokumentov a dokumentov EÚ. PHRSR obce Oravská Jasenica 2015 – 2024 integruje a nadväzuje na predchádzajúce PHSR obce 2007 - 2016, viacročný rozpočet. PHRSR obce vychádza a integruje strategické dokumenty na národnej úrovni ako Partnerská dohoda, ktorá určuje stratégiu, priority a podmienky SR na využívanie fondov EÚ tak, aby sa dosiahli priority stratégie Európa 2020, Pozičný dokument Európskej komisie k Partnerskej dohode a programom SR na roky 2014-2020, Stratégia financovania Európskych štrukturálnych a investičných fondov pre programové obdobie 2014 – 2020, Integrovaný regionálny operačný program „IROP“. Ďalej integruje a vychádza zo strategických dokumentov EÚ: Stratégia EÚ 2020 - cieľ: konkurencieschopnosť, zamestnanosť a hospodársky rast, Spoločný strategický rámec EK, marec 2012, Nariadenia EK (Všeobecné nariadenie, nariadenie k fondom), CENTROPE – Správa o regionálnom rozvoji, 2012, CENTROPE – Nástroj na hodnotenie potrieb infraštruktúry – podpora konkurencieschopného regionálneho rozvoja (INAT), CENTROPE – Stratégia ľudského kapitálu, CENTROPE – Stratégia v oblasti vedomostného regiónu, CENTROPE – Stratégia v oblasti priestorovej integrácie a Akčný plán 2013+.

rozmer – 3

Integrovaný prístup bol uplatnený pri procese spracovania strategického dokumentu, kde boli zohľadnené predstavy, potreby a požiadavky jednotlivých zainteresovaných skupín ako sú obyvatelia, rozpočtové a príspevkové organizácie zriadené v rámci pôsobnosti obce, mimovládne organizácie, záujmové skupiny obyvateľov, podnikateľské subjekty, obec a jej jednotlivé orgány: poslanci OZ, starosta, komisie. Integrovaný prístup bol uplatnený v prípravnej fáze spracovania PHRSR, prostredníctvom dotazníkového prieskumu pri jednotlivých skupinách. Následne bol integrovaný prístup uplatnený v rámci schvaľovacej fázy PHRSR, kde bol návrh dokumentu zaslaný zainteresovaným skupinám na záverečnú úpravu, doplnenie a odsúhlasenie.

rozmer – 4

Integrovaný prístup bol uplatnený v prípade finančného zabezpečenia jednotlivých priorít a cieľov. Financovanie sa realizuje z viacerých zdrojov – verejných a súkromných. Verejné zdroje uplatňujú integrovaný prístup z hľadiska horizontálneho ako aj vertikálneho. Z horizontálneho hľadiska predstavuje kombinovanie viacerých možných zdrojov EÚ (Operačných programov). Z vertikálneho hľadiska sú integrované zdroje EÚ, úrovne SR, VÚC a nakoniec na najnižšej úrovni miestnej samosprávy.



PHSR sa skladá z hlavného dokumentu a príloh, ktoré sú jeho neoddeliteľnou súčasťou.

Fázy strategického plánovania a definovanie zodpovednosti

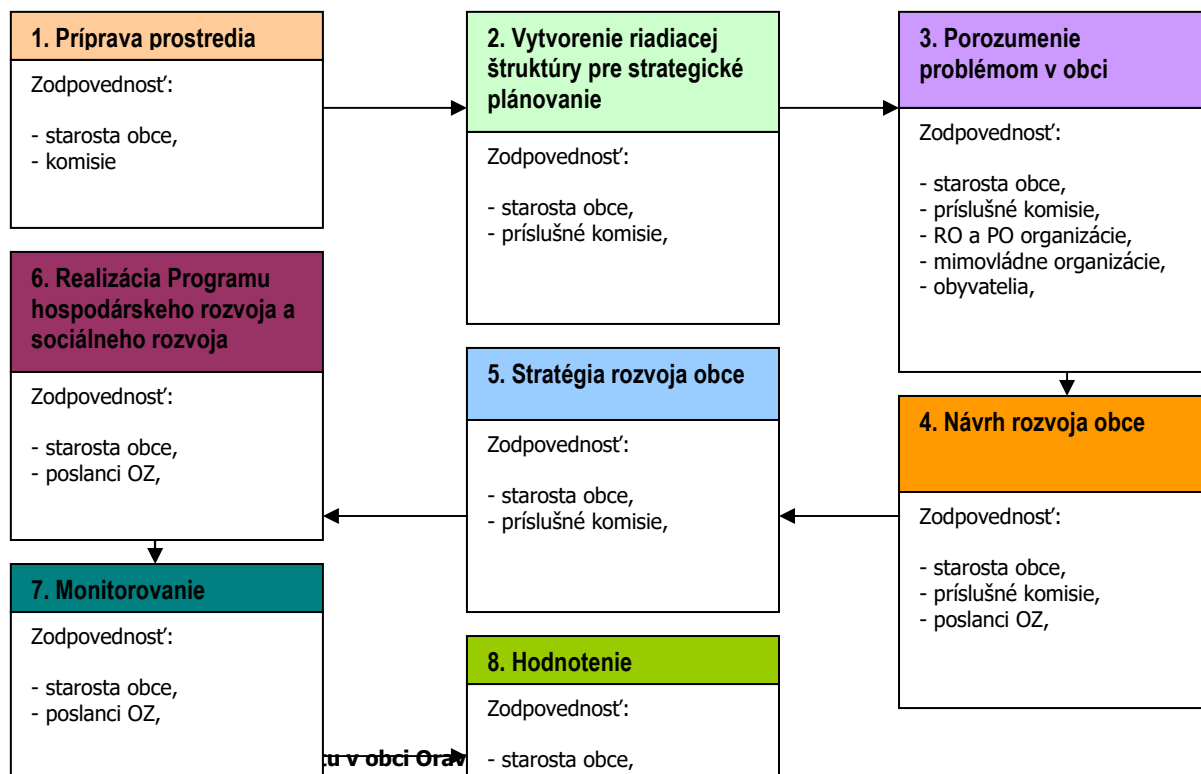

1	Stromovanie prvej pracovnej skupiny. Určenie, koho je treba do prípravy PHRSR zapojiť. Spôsob oslovenia a prizvania ďalších účastníkov – dotazníkový prieskum. Príprava informačnej stratégie.
2	Zapojenie všetkých účastníkov procesu. Vytvorenie organizačnej a riadiacej štruktúry pre spracovanie PHRSR. Stanovenie pravidiel rokovania riadiacej štruktúry.
3	Predstavenie cieľov, záujmov a potrieb všetkých účastníkov. Vytvorenie a zverejnenie mechanizmov pre aktívnu spoluúčasť verejnosti. Uskutočnenie analýzy potrieb a zhodnotenie existujúcich zdrojov. Zhodnotenie silných a slabých stránok obce.
4	Vymenovanie príležitostí a rizík a naznačenie trendov pre rozvoj obce v jednotlivých oblastiach. hlavné hodnoty, ktoré tvoria jej základ a ktoré určujú pri spracovaní PHRSR smer, ktorým sa budú jednotlivé oblasti uberať, cieľ, ktorý má byť dosiahnutý a priority rozvoja, prekážky, ktoré bude nutné prekonať pri rozvoji, regionálne aj nadregionálne zdroje, ktoré je možné využiť na rozvoj.
5	Plán postupných krokov a úloh na dosiahnutie stanovených cieľov a priorít. Systém sledovania realizácie PHRSR. Spracovanie konečnej verzie PHRSR. Predloženie textu PHRSR na pripomienkovanie verejnosti.
6	Schválenie PHRSR zastupiteľstvom. Uskutočňovanie plánu. Ročné vyhodnocovanie plánu. Informovanie verejnosti o uskutočňovaní PHRSR. Priebežné vyhľadávanie a zapájanie nových partnerov. Nástroje umožňujúce uskutočniť zmeny v pôvodnom PHRSR.

Zdroj: Woleková, Mezianová, 2004, s.14 – 17.



Analytická časť Programu hospodárskeho rozvoja a sociálneho rozvoja obce O. Jasenica
2015 - 2024

2 ZÁKLADNÁ CHARAKTERISTIKA OBCE



Z hľadiska administratívneho členenia je obec sídlom okresu Námestovo súčasťou Vyššieho územného celku Žilina.

Základná charakteristika obce Oravská Jasenica (k 31.12.2013)	
Kód obce	509892
Názov okresu	Námestovo
Názov kraja	Žilinský
Štatút obce	obec
PSČ	029 01
Telefónne smerové číslo	43
Prvá písomná zmienka o obci - meste - rok	1588
Nadmorská výška stredu obce - mesta v m	630
Celková výmera územia obce [m ²]	23 683 509
Hustota obyvateľstva na km ²	67
Zdroj: ŠÚ SR	

Obec leží v Podbeskydskej vrchovine v dolnej časti doliny Veselovského potoka pri jeho ústí do Bielej Oravy. Nadmorská výška v strede obce je 637 m n. m. a v chotári 613–1036 m n. m. K obci patria roztratené kopanice na stráňach strednej časti potoka. Vrchovinný až hornatinný povrch značne zalesneného chotára tvorí magurský flyš (<http://www.oravskajasenica.sk/index.php/historia-obce>, 10.3.2014).

2.1 HISTÓRIA OBCE

Obec leží pri ústí riečky Veselianky do Bielej Oravy. Vznikla na valaskom práve v 80. rokoch 16. storočia, prvá písomná zmienka o nej ako Jasenicza je z roku 1588. Ďalšie názvy obce sú doložené v roku 1598 ako Jassenicze, v roku 1604 ako Jessenycza, v roku 1608 ako Jasenycza, v roku 1949 ako Oravská Jasenica; maďarsky Jaszenica. Bola to valasko-sedliacka osada, patriaca Oravskému panstvu, spravovaná dedičnými richtármi. Spustošili ju poľsko-lotišské vojská v roku 1683. V roku 1715 mala asi 350 obyvateľov. V rokoch 1739-1742 takmer celú obec vylúdnil mor, bola preto dosídlená. Obyvatelia sa okrem roľníctva zaoberali plátenníctvom. V roku 1782 vznikol tu panský pivovar. Remeslá boli rozvinuté aj za I. ČSR. V obci bol kameňolom. V roku 1778 mala zas 594 obyvateľov, roku 1826 mala 116 domov a 1039 obyvateľov. V roku 1957 požiar zničil 57 domov. V roku 1831 počas moru, ktorý do obce doniesol plátenník Čiernik vymrela takmer celá obec, zachránili sa len tí, ktorí ušli do lesov a tam prečkali. Zomrelých pochovali do spoločného hrobu, nad ktorým umiestnili kríž s nápisom na drieku na zadnej strane: "Holera Morbus panovala 1831" a z vdaky za záchranu života ju dal v roku 1832 postaviť Ján Lejda. Obec dvakrát vyhorela. Prvýkrát v roku 1610 sa uvádzalo, že obec je úplne spálená, v roku 1957 znovu zhorela takmer polovica obce. V Oravskej Jasenici sa nachádza pamätná tabuľa významného rodáka Martina Hamuljaka, organizátora Spolku milovníkov reči a literatúry slovenskej, založeného v Budíne v roku 1834, vydavateľom almanachu Zora, drobných tlačí a súboru básní Jána Hollého. Oravská Jasenica patrí medzi obce, ktoré majú veľké množstvo kaplniek (7), sôch (4) a krížov (2), ktoré tvoria galériu ľudového umenia v prírode. Má aj hornooravskú zvláštnosť - pre veľkú vzdialenosť lúk od obce mali senníky postavené mimo obce. Pri pašovaní koní z Poľska cez Rabčice horami smerom na Jasenicu, senníky poslúžili aj ako prechodné úkryty. V súčasnosti sa senníky prestavujú na rekreačné objekty. Salašnícka tradícia ostala v obci živá až do súčasnosti. Územie Oravy sa stalo súčasťou Uhorska v 11. storočí. Keďže však bola riedko osídlená, spolu s Liptovom a Turcom bola súčasťou Zvolenského komitátu. Roku 1331 bola Orava vyňatá spod právomoci Zvolenského župana a daná do správy komorného grófa z Kremnice, čo trvalo do roku 1354. Oravská stolica, ako zemianska (šľachtická) samosprávna jednotka sa konštituovala až v 70-tich rokoch 14. storočia. Roku 1672 v stolici vypuklo za účasti väčšiny obyvateľstva sedliacke povstanie pod vedením Gašpara Piku. V rokoch 1786-1790 bola spojená s Liptovskou stolicou (reformy Jozefa II.). V roku 1918 (potvrdené Trianonskou zmluvou roku 1920) sa Orava stala súčasťou Česko-Slovenska. Severnú časť Oravy (prevažne vtedajší okres Jablonka) si však nárokovalo Poľsko, ktoré ju aj vojensky obsadilo. Toto územie sa roku 1920 stalo súčasťou Poľska. Počas 2. svetovej vojny slovenská armáda spolu s Nemeckom napadla Poľsko a Slovensko znova obsadilo poľskú Oravu. Predvojnová hranica medzi ČSR a Poľskom bola 20. mája 1945 obnovená. V súčasnosti má obec Oravská Jasenica 1762 obyvateľov. V obci je postavený nový kostol Premenenia Pána z roku 1882. Pre rokom 1998 sa za pomoci finančných zbierok, brigád občanov vybudovala budova farského úradu a obec sa stala 1.07.1998 samostatnou farnosťou (ÚPO O. Jasenica, 2013, s.29).



Vymedzenie územia

Obec Oravská Jasenica z hľadiska územno-správneho členenia patrí do Žilinského samosprávneho kraja, do okresu Námestovo. Z hľadiska kategorizácie územno-štatistickej jednotky EUROSTAT vystupuje ako úroveň NUTS V. Obec Oravská Jasenica leží v strednej časti okresu Námestovo v nive riečky Veselianka a jej ústia do vodného toku Biela Orava. Obec je vzdialená 3 km od okresného mesta Námestovo, 20 km od mesta Tvrdosín a cca 30 km od mesta Dolný Kubín. Dopravne je napojená cestou III/520010 na cestu I/78, ktorá vedie do Námestova. Obec Oravská Jasenica susedí na severovýchode s k. ú. mesta Námestovo, na severe s Oravským Veselým, zo západu s katastrom obce Beňadovo a Lokca, pozdĺž južnej hranice sa rozprestiera obec Ťapešovo. Katastrálne územie má pretiahly tvar od juhovýchodu na severozápad. Obec Oravská Jasenica leží v strednej časti okresu Námestovo, na úpätí Podbeskydskej vrchoviny, v nive riečky Veselianka a Biela Orava (ÚPO O. Jasenica, 2013, s.6). Nadmorská výška stredu obce je 630 m.n.m. a priemerná hustota obyvateľstva je 67 obyvateľov / km². V porovnaní s ostatnými obcami Slovenska patrí medzi stredne zaľudnené obce. Celková plocha katastra je 2 368 ha. Svojou rozlohou sa obec Oravská Jasenica radí medzi stredne veľké obce v rámci okresu Námestovo.

2.2 PRÍRODNÉ POMERY

Geomorfológia

Územie katastra patrí podľa geomorfologického členenia Slovenska (Mazúr, Lukniš, 1986) do Alpsko-himalájskej sústavy, podsústavy Karpaty, provincie Západné Karpaty, subprovincie vonkajšie Západné Karpaty. V podrobnejšom členení patrí severná časť katastra do oblasti Stredné Beskydy a celku Podbeskydská vrchovina. Južný okraj katastra patrí do oblasti Podhôrnomagurskej a celku Oravská kotlina a časti Hruštínske podolie. Z hľadiska základných typov reliéfu sa v katastri vyskytuje reliéf pedimentových podvrchovín a pahorkatín, ktorý v nižších častiach ho strieda reliéf kotlinových pahorkatín. Z morfoštruktúrneho hľadiska sa jedná o zlomovo-vrásové štruktúry flyšových Karpát, pozitívne vysoko vyzdvihnuté blokové štruktúry a prechodné mierne vyzdvihnuté morfoštruktúry vrchovín a pahorkatín. Z morfoskulptúrneho hľadiska ide prevažne o reliéf erózo-denudačný. Najvyšším bodom katastra je kóta Mrázová 1000 m n.m., najnižší bod má okolo 609 m n.m. a nachádza sa v priestore kde vodný tok Biela Orava opúšťa kataster (ÚPO O. Jasenica, 2013, s.6).

Podbeskydská vrchovina sa tiahne južne od Podbeskydskej brázd. Povrch má prevažne vrchovitý, strmo rezaný charakter. Priechne kotliny, vytvorené eróziou, sú úzke, so strmými svahmi a veľkým spádom. Značná časť vrchoviny je zalesnená prevažne smrekovými lesmi. Podbeskydská vrchovina sa delí na nižšiu juhozápadnú časť a na vyššiu severovýchodnú časť, ležiacu na území doliny Bielej Oravy smerom na Rabču.

Oravská Kotlina - je juhozápadnou časťou územia Novotarskej panvy zasahujúcej k nám z Poľska. Má rozlohu asi 220 km², dĺžku 38 a šírku 3-14 km. Kotlina má pahorkatinový ráz. Povrch kotliny charakterizuje malá členitosť, čím ostro kontrastuje s okolitými pohoriami. Podklad je tvorený ílmi a náplavmi a sú tu značné zásoby rašeliny. Prevládajú tu lúky, pasienky a poľnohospodárska pôda. Územie tiahnuce sa pozdĺž potoka Hruštínka sa nazýva Hruštínske podolie. Široká riečna niva Bielej a Čiernej Oravy bola zatopená vodami vodnej nádrže Orava.

Geologické pomery

Bezprostredné podložie v severnej časti územia katastra tvorí paleogén vnútorných Karpát – čergovské a magurské súvrstvie: stredno - a hrubovrstvovité pieskovce s muskovitom a drobnozrnné zlepenice s polohami ílovcov/kalovcov (spodný až stredný eocén). Fragmentálne sa tu nachádzajú flyšové súvrstvia tvorené horninami ako ílovce, vápnité ílovce, jemnozrnné pieskovce a drobové pieskovce (eocén). V nivách riek sa nachádzajú fluvialne nívne humózne hliny, hlinito-piesčité až štrkovito-piesčité hliny dolinných nív a nívnych kuželov. Inžiniersko-geologické rajóny sú zastúpené nasledovne: V rajóne flyšoidných hornín (Sf) sa v horninovom prostredí striedajú ílovce, prachovce, slieňovce, pieskovce so zlepenkami alebo karbonátmi vo vrstvách, ktoré sú priepustné až nepriepustné. Je tu premenlivá agresivita podzemných vôd. Reliéf tvoria prevažne mierne až stredné svahy a ploché chrbty, strmé svahy sú na masívoch s prevahou pieskovcov. Vyskytujú sa tu plytké povrchové zosuvy a hlboké zvetrávanie hornín. Pre miestne účely možno využiť len horninové komplexy s prevahou pieskovcov (lomový kameň, štrk). Poľnohospodárske pôdy 3.-7. bonity. Zhoršené podmienky pre výstavbu vyplývajú z intenzívneho zvetrávania, namrzania hornín a výskytu zosuvov. Pre ukladanie odpadov je možné využiť stabilné horninové masívy s prevahou ílovcovoprachovcových hornín. Rajón deluviálnych sedimentov (D) má v závislosti od predkvartérneho podkladu veľmi rôznorodé a priestorovo premenlivé litologické zloženie. Najčastejšie sú to hliny a hlinito-kamenité sute. Trvalejší horizont podzemnej vody je iba v nižších častiach svahov, najmä na prechodoch do rajónov F, T.



Reliéf tvoria mierne až strmé svahy, členené miestami intenzívnou výmoľovou eróziou. Z geodynamických javov je tu veľmi častý výskyt zosuvov najmä v regióne karpatského flyšu. Využitelnosť zdrojov je pre tehliarske suroviny, pôdy sú tu zväčša úrodné. Zhoršené inžiniersko-geologické podmienky pre výstavbu sú zapríčinené značnou litologickou premenlivosťou, výskytom zosuvov a miestami strmých svahov. Pri výstavbe je možnosť vyvolania zosuvov. Pre ukladanie odpadov sú vhodné jemnozrnné delúviá na miernych a stabilných svahoch. Rajón údolných riečnych náplavov (F) má horninové prostredie štrky a piesky, na ktorom sú obyčajne hlinité, ílovité a piesčité sedimenty. Hladina podzemnej vody je obyčajne 2-4 metre hlboko. U podzemných vôd je častá agresivita rôzneho typu. Reliéf sa vyznačuje priehlbínami s výskytom rašelinísk. Vyskytuje sa tu bočná erózia a podmáčanie územia. Podmienky pre výstavbu sú zhoršené vysokou hladinou podzemnej vody a nízkou konzistenciou povrchových polôh jemnozrnných zemín prípadne neúnosnými organickými sedimentami. Územie je nevhodné pre ukladanie tuhých odpadov - ľahké znečistenie podzemných vôd (ÚPO O. Jasenica, 2013, s.7-8).

Pôdne pomery

Pôdnymi typmi v katastri sú kambizeme typické nasýtené, kambizeme dystrické a typické kyslé, kambizeme pseudoglejové nasýtené a v nivách riek fluvizeme glejové. Pôdne druhy sú prevažne hlinité, ílovito-hlinité až ílovité, vyskytujú sa tu aj hlinito-piesčité pôdy. Obsah skeletu je od neskeletnatých až po slabo kamenité. Úrodnosť pôd vyjadrená bonitnou skupinou sa pohybuje od 6. do 9 (ÚPO O. Jasenica, 2013, s.8). Humusový A-horizont je v nižších polohách plytký a svetlý, s malým obsahom humusu a často aj na zvetralinách granitov sorpčne nasýtený. Ide o tzv. ochrický Ao-horizont. Vo vyšších, klimaticky extrémnejších nadmorských výškach v ňom narastá obsah surového kyslého humusu a narastá tiež jeho hrúbka, čím sa mení na tzv. umbrický (tmavý, hrubý, sorpčne nenasytený) Au-horizont. Dominantným diagnostickým horizontom kambizemí je kambický Bv-horizont. Je to metamorfický podpovrchový horizont ktorý vznikol procesom hnednutia (brunifikácie), t.j. oxidického zvetrávania, s fyzikálnou a chemickou premenou prvotných minerálov a tvorbou ílových minerálov, bez ich výraznejšej translokácie. Tento proces dáva horizontu charakteristickú hnedú farbu. Za kambický horizont sa považujú aj iné alterácie pod A-horizontom, napr. zmena farby a štruktúry v dôsledku odvápnenia časti pedonu. Typickým morfológickým znakom kambizemí sú difúzne prechodné horizonty A/B a B/C. Táto vlastnosť si vyžaduje zvýšenú pozornosť najmä pri identifikácii kambizemí nižších polôh ktoré sú celkovo svetlé, s málo kontrastným zafarbením. Kontrastnosť a výraznosť farieb horizontov kambizeme rastie s nadmorskou výškou v dôsledku slabšej mineralizácie a intenzívnejšieho zvetrávania v podmienkach drsnejšej klímy.

Nasledujúca tabuľka prezentuje vývoj štruktúry pôdneho fondu v obci Oravská Jasenica od roku 2003.

Výmera územia v ha.	2003	2004	2005	2006	2007	2008	2009	2010	2011	2012	2013
Celk. výmera úz. obce	2368,4	2368,4	2368,4	2368,4	2368,4	2368,4	2368,4	2368,4	2368,4	2368,4	2368,4
Pol'no. pôda - spolu	1008,5	1009,8	1008,6	999,8	1000,1	1003,2	1024,0	1033,4	1033,1	1032,7	1032,7
- orná pôda	198,2	197,9	199,0	197,9	196,8	199,4	197,2	200,6	192,0	191,7	191,7
- záhrada	10,1	10,1	10,1	9,9	10,0	10,0	9,8	9,8	9,8	9,8	9,8
- TTP	800,3	801,8	799,6	792,0	793,3	793,8	816,9	823,0	831,3	831,3	831,3
Nepol'no. pôda - spolu	1359,9	1358,6	1359,7	1368,5	1368,3	1365,2	1344,4	1335,0	1335,3	1335,6	1335,6
- lesné pozemky	1128,1	1126,4	1126,4	1134,4	1134,4	1133,9	1145,0	1145,0	1145,0	1145,0	1145,0
- vodná plocha	64,5	64,5	65,1	65,0	63,8	60,3	47,9	47,9	47,9	47,9	47,9
- zast. pl. a nádvorie	98,4	98,8	99,1	99,6	101,5	101,7	103,8	104,4	104,5	104,6	104,6
- ostatná plocha	68,8	68,8	69,1	69,5	68,6	69,2	47,7	37,7	37,9	38,2	38,2

Zdroj: 20.6.2012, <http://px-web.statistics.sk/PXWebSlovak/>

Celková výmera katastrálneho územia obce je 2368,4 ha. Poľnohospodárska pôda spolu činila celkovo 1032,7 ha. Nepoľnohospodárska pôda tvorila 1335,6 ha. K nárastu došlo hlavne v prípade trvalých trávnatých porastov. K najväčším negatívnym zmenám došlo v sledovanom období v prípade orenej pôdy a ostatných plôch. Do roku 2013 klesla výmera týchto pôch na 38,2 ha.

Hydrologické pomery



Povrchové vody

Z hydrologického hľadiska územie spadá do stredohorskej oblasti so snehovo-dažďovým typom režimu odtoku. Akumulácia tu prebieha v mesiacoch november až február, vysoká vodnosť je v marci až máji, najvyššie prietoky sú v apríli a najnižšie v januári až marci. Priemerný ročný elementárny odtok sa pohybuje v rozsahu 20 - 25 ls-1km-2. Celé územie patrí k jednému povodiu – povodiu rieky Orava, ktorá má dve prameniská – Čiernu Oravu prameniacu v Polsku a väčšiu Bielu Oravu s prameniskom na rozhraní Podbeskydskej vrchoviny a Oravskej Magury. Najvýznamnejšie vodné toky prameniace, resp. pretekajúce katastrálnym územím sú riečka Veselianka a Biela Orava ústiaca do Oravskej priehrady. Veselianka je to ľavostranný prítok Bielej Oravy s dĺžkou 20,5 km. Je tokom IV. rádu, plocha povodia je 91,9 km². Pramení v Oravských Beskydách, v podcelku Pilsko, na juhovýchodných svahoch vrchu Pilsko (1 556,9 m n. m.) v nadmorskej výške cca 1 315 m n. m.. Smer na hornom a dolnom toku smeruje prevažne na juh, na strednom toku na juhovýchod. Zasahuje nasledujúce geomorfologické celky: Oravské Beskydy, Podbeskydská brázda, Podbeskydská vrchovina. Hlavnými prítokmi sú - sprava Mútnik, Lopatov potok, Rakovec, Pasečný jarok, zľava Mútnik, Vahanovský potok, Balcerčíkov potok a Riečka. Ústí do Bielej Oravy pri obci Oravská Jasenica v nadmorskej výške cca 615 m n. m. Biela Orava je jedna z dvoch zdrojníč rieky Oravy (druhou je Čierna Orava v Polsku). Má dĺžku 37 km a prietok 6,7 m³/s v Lokci. Pramení v Oravskej Magure, v podcelku Paráč, pod vrchom Paráč (1 324,8 m) v nadmorskej výške okolo 1 080 m n.m. Najprv tečie na severozápad, zľava priberá Brveník, pri horárni Flajšová sa stáča na sever, tečie okrajom Kysuckej vrchoviny a zprava priberá Novú riek. Vteká do intravilánu obce Oravská Lesná (a zároveň aj do Podbeskydskej vrchoviny) a smeruje na severovýchod. Zľava priberá Katrenčíkovský potok (770,9 m n.m.), za Oravskou Lesnou tečie veľkým oblúkom, priberá najprv z pravej strany Zimnú vodu a potom z ľavej strany Juríkov potok. Nasleduje zľava Požehovka a vteká na územie obce Zákamenné. Na území obce Zákamenné priberá ľavostrannú Zasihlianku. Ďalej preteká obcou Lomná, priberá Lomnicu zprava, cez Krušetnicu, kde z ľavej strany priberá Klinianku, neskôr Mútnanku (642,0 m n.m.) a pri obci Breza Kýčeru. Vytvára meander a vzápätí veľkým oblúkom tečie popri Lokci a priberá významný prítok Hruštinka.

Podzemné vody

Územie patrí do hydrogeologického rajónu 25 - paleogén povodia Bielej Oravy a neogén Oravskej kotliny so slabou puklinovovrstvovou priepustnosťou a Mezozoikum západnej časti Chočských vrchov s prevažne puklinovou priepustnosťou. Kvantitatívna charakteristika prietochnosti a hydrogeologická produktivita sa pohybuje od veľmi vysokej v oblasti Pilska s hodnotami T viac ako 1.10-2 m2s-1 až po nízku až miernu s hodnotami T od 1.10-4 do 1.10-3 m2s-1 (ÚPO O. Jasenica, 2013, s.9).

Klimatické pomery

Opisované územie leží z väčšej časti v chladnej oblasti. Iba dolina rieky Orava má o niečo teplejšie podnebie a patrí do mierne teplej oblasti. Najchladnejším mesiacom roka, ako všade na Slovensku je v dlhodobom priemere január a jeho priemerné teploty kolíšu od -4 °C do -7 °C, napr. v obci Oravská Polhora. (810 m n. m.) je priemerná januárová teplota -5,7 °C, v Oravskej Lesnej (769 m n. m.) -6,3 °C, v Oravskej Magure. V Oravských Beskydách od -6 °C do -7 °C a v najvyšších miestach Oravských Beskyd i nižšia ako -7 °C. Hoci výškové rozpätie je veľké, v teplotách vzduchu zimných mesiacov nie sú zvlášť veľké rozdiely - napr. výškový rozdiel medzi dnom Oravskej kotliny a Babou horou je okolo 1 000 m rozdiel ich teplôt v januári je iba 2-3 °C. Tento jav je charakteristický pre celé Slovensko a súvisí práve s veľkou členitosťou reliéfu, ktorá umožňuje v zime vznik teplotných zvrátov - inverzií. Ťažší studený vzduch vyplňa často i niekoľko dní kotliny a doliny a podmieňuje vznik hmľistého mrazivého počasia, zatiaľ čo vo vyšších polohách môže byť jasné a teplejšie počasie. Väčšiu závislosť teploty od nadmorskej výšky možno pozorovať v najteplejšom mesiaci roka - júli. V Oravskej Polhore a v Oravskej Lesnej sa priemerná júlová teplota pohybuje okolo 15 °C, na vodnej nádrži Orava (598 m n.) je niečo vyššia - 16,4 °C a na Babej hore okolo 10 °C. Pri merná ročná teplota vzduchu v závislosti od výšky klesá; 5 až 6 °C dosahuje v doline Oravy a Oravskej kotliny, 4-5 °C v Oravskej Magure, 3-5 °C v Skorušinských vrchoch i Oravských Beskydách. O celkove chladnom podnebí opisovaného územia svedčí aj vysoký výskyt tzv. mrazových dní (s minimálnou dennou teplotou pod 0 °C) v roku, ktorých v nižších polohách býva priemerne 120-140 a v pohoriach 160-180, a nevysoký počet tzv. letných dní (s maximálnou dennou teplotou 25 °C a viac) - 20-30 v Oravskej kotliny a doline Oravy, 0 vo vrcholových častiach Beskyd. Opisované územie sa vyznačuje nielen celkove studeným, ale aj značne vlhkým podnebím. Najsuchšia je Oravská kotlina, kde napr. v Trstenej namerali ročný úhrn zrážok r. 1980 839 mm, r. 1981 814 mm, v r. 1982 754 mm a pod. Podobné hodnoty priemerného ročného úhrnu zrážok, okolo 800 mm, vykazuje aj časť doliny Oravy. Výrazným vlhkým kútom je západná časť



Oravskej Magury s úhrnom zrážok 1 000 až 1 200 i viac mm. Hlavný hrebeň Oravských Beskýd, ako aj Skorušinské vrchy sú tiež známe bohatými zrážkami, ktorých ročný úhrn presahuje 1 200-1 400 mm. Najviac zrážok pripadá na júl (napr. Trstená 146 mm r. 1982, Oravská Polhora 138 mm, Oravská Lesná 134 mm, Pilsko 200 mm a pod.), menej na zimné mesiace. Všeobecne sa dá konštatovať, že s narastajúcou nadmorskou výškou sa počet zrážok zvyšuje. Výnimku tu tvorí centrálna časť Oravskej kotliny, pretože leží v tieni vysokých pohorí. Vcelku vlhké daždivé počasie a veľká oblačnosť sú nepriaznivým faktorom pre pestovanie letnej turistiky. Lepšie podmienky poskytuje oblasť milovníkom zimnej turistiky a lyžovania. Okrem vhodných terénov sa oblasť vyznačuje aj dostatočne mocnou a dlhotrvajúcou snehovou pokrývkou. Trvá od začiatku novembra do začiatku apríla v nižších polohách (kde dosahuje hrúbku okolo 60 cm) a od začiatku októbra do druhej polovice mája v najvyšších polohách (kde dosahuje hrúbku až 180 cm).

Rastlinstvo a živočíšstvo

Rastlinstvo

Podľa Plesníka (Atlas SR, 2002) patrí riešené územie do bukovej zóny a flyšovej oblasti, podbeskydského okresu a okresu Oravskej kotliny. Z geobotanického hľadiska (Michalko a kol., 1986) sa v riešenom území nachádzajú nasledovné jednotky:

Lužné lesy podhorské a horské (AI) sú pokračovaním nížinných krov na alúviách a údolných nivách na stredných a horských tokoch riek zväčša v extrémnejších klimatických podmienkach. Pôdy sú štrkovité až kamenité, zriedkavo piesočnaté. Krovinnú vrstvu tvoria vrbá trojtyčinková, v. purpurová, v. košíkarska, v. krehká, miestne aj vrbá sivá. Vtrúsený vo vyšších polohách môže byť smrek a zemolez čierny.

Jedľové a jedľovo-smrekové lesy (Abietion, Vaccinio-Abietion) (PA) sa vyskytujú na nenasýtených až podzolovaných kamenistých hnedozemiach, najčastejšie na kyslých horninách. Táto jednotka sa vyskytuje v bezbukovom geografickom variante. V pôvodnom zložení mala prevahu jedľa biela, primiešaný bol smrek obyčajný, vtrúsený smrekovec opadavý a borovica sosna, z listnáčov jarabina vtáčia, javor horský, jelša sivá a výnimočne buk lesný. Vo fytocenózach sú významné Clematis alpina, Valeriana tripteris, Cirsium erisithales. Poa stiriaca, Carex alba. Sú to najčastejšie produkčné lesy s funkciou pôdochrannou. Porasty sú viacmenej jednovrstvové. Prírodná obnova nebyva najlepšia.

Jedľové lesy kvetnaté (Eu-Fagenion) (A) sú tvorené zmiešanými jedľovo-bukovými lesmi na rôznych podložiach, so zvyčajne viacvrstvom bylinným podrastom. Prímesovými drevinami sú javor horský, brest horský a jaseň štíhly, zriedkavo smrek obyčajný. Na flyšoch prevažuje jedľa a významné sú byliny ako Oxalis acetosella, Galium rotundifolium, Rubus hirtus, Maianthemum bifolium.

Pionierske spoločenstvá s Myricaria germanica (Epilobion fleischeri) (M) sa vyskytujú na nevyvinutých kamenistých pôdach horských tokov. Okrem krovitých vrb sú tu rastliny ako Calamagrostis pseudophragmites, Rumex scutatus, Erigeron acris, Epilobium alpestre. Prechodnými druhmi sú vrby Salix eleagnos, S. purpurea. Z významnejších biotopov boli v katastri zaznamenané nasledovné (výskyt v mape ochrany prírody len rámcovo vyznačený):

Ls 5.1- Bukové a jedľovo-bukové kvetnaté lesy

Mezotrofné a eutrofné porasty nezmiešaných bučín a zmiešaných jedľovo-bukových lesov spravidla s bohatým, viacvrstvom bylinným podrastom tvoreným typickými lesnými sciofytmi s vysokými nárokmi na pôdne živiny. Vyskytujú sa na rôznom geologickom podloží, miernejších svahoch s menším sklonom do 20°, na stredne hlbokých až hlbokých, štruktúrnych, trvalo vlhkých pôdach s dobrou humifikáciou (mulový moder), najmä typu kambizemí. Porasty sú charakteristické vysokým zápojom drevín, pri podhorských bučinách s chýbajúcim alebo slabo vyvinutým krovinným poschodím. Pri hromadení bukového opadu je typická nízka pokrývnosť bylinnej vrstvy do 15 %.

Ls 5.2 – Kyslomilné bukové lesy

Acidofilné bukové porasty sa nachádzajú v nižších polohách, na minerálne chudobných horninách (žuly, ruly, kremence, fylity, kryštálické bridlice, kyslé vulkanity, flyšové pieskovce a i.), sú floristicky chudobné, so stálou prímesou duba, miestami aj jedle. Pôdy sú väčšinou plytké, skeletnaté rankre. Vo vyšších polohách sú bukové a zmiešané smrekovo-jedľovo-bukové lesy na všetkých geologických podložiach, ale na pôdach minerálne nenasýtených, náchylných k podzolizácii. Krovinné poschodie je slabo vyvinuté, tvoria ho najmä zmladzujúce jedince hlavných drevín. V poschodí bylín prevažujú acidofilné a oligotrofné druhy, pokrývnosť typických bučinových druhov je nižšia.

Ls 1.4 – Horské jelšové lužné lesy

Porasty jelše sivej s prímesou smreka, zriedkavo ďalších drevín na brehoch horských tokov v chladných údoliach. Pôdy sú piesočnaté, štrkovité až kamenité. Typická je viacposchodová štruktúra, v krovinnom poschodí dominujú zmladené jedince jelše. V bylinnom podraze sa charakteristicky uplatňujú nitrofilné a hygrolilné druhy. V porastoch asociácie Piceo-Alnetum, stojacich na prechode k podmáčaným smrekovým lesom, je na kyslých mokrých až zbahnených glejových pôdach hojnejšia jelša lepkavá. Z bylín sa hojne objavuje druh Calamagrostis villosa.

Kr7 – Trnkové a lieskové kroviny

Vzhľad porastov určujú dominantné dreviny (kroviny) a fyziognómiu dotvárajú lianovité rastliny, ako sú Fallopia dumetorum, Clematis vitalba, a najmä početná skupina druhov rodu Rubus. V bylinnom poschodí prevládajú polotieňomilné, mezofilné



a mierne nitrofilné druhy. Kroviny poskytujú biotopy a biokoridory pre viacero živočíchov, hniezdiská pre spevavce a úkryty pre pernatú a srstnatú zver. Optimálne podmienky na vznik krovín poskytujú svahy a stráne na rôznych substrátoch a pôdach.

Lk3a Svieže krátkosteblové, intenzívne spásané pasienky na hlbších, vodou a živinami dobre zásobených pôdach – tzv. „mätonohové pasienky“. Rozšírené sú od nížin po stredný horský stupeň na rovinatých až mierne sklonených miestach v alúviách potokov a riek, v blízkosti napájadí, na miestach oddychu zvierat a v niektorých rekultivovaných, intenzívne využívaných oplôtkoch (oplotené pasienky). Svojím druhovým zložením sa im podobajú pravidelne košarované porasty v chladnejších horských oblastiach.

Lk5 - Vysokobylinné spoločenstvá na vlhkých lúkach

Kvetnaté vysokobylinné lúky s prevahou širokolistých bylín na celoročne vlhkých až mokrých stanovištiach v alúviách vodných tokov, v terénnych depresiách a na svahových prameniskách. V jarných mesiacoch môžu byť krátkodobo zaplavené. Vodný režim a živnosť pôd rozhodujúcim spôsobom ovplyvňujú mohutný vzrast a vysoký zápoj porastov. Porasty majú často mozaikovitý charakter a ich druhové zloženie je veľmi variabilné. Výrazné aspektotvorné druhy najmä v čase kvitnutia sú *Filipendula ulmaria* subsp. *ulmaria*, *Geranium palustre* a *Lysimachia vulgaris*.

Lk6 - Podmáčané lúky horských a podhorských oblastí

V minulosti pravidelne kosené, v súčasnosti málo využívané jedno- až dvojokosné vlhké lúky na podmáčaných alúviách vodných tokov, v okolí svahových a podsahových pramenísk a v litorálnej zóne vodných nádrží za pásom ostricových porastov. Porasty majú veľmi premenlivé druhové zloženie, ktoré závisí od stanovištných podmienok (vodný režim pôdy, obsah báz a ílovitých častí), klímy a spôsobu obhospodarovania. Väčšinou sú vysoké až stredne vysoké, bujné, druhovo pestré alebo v nich prevláda len jeden druh.

Ra6 - Slatiny s vysokým obsahom báz

Heliofilné spoločenstvá kalcitrofných rašelinísk a slatinných lúk extrémne bohatých na minerálne živiny. Pôdy sú organogénne i minerálne, oglejené, bohaté na sírany s pomerne nízkou schopnosťou rašelenia. Vyskytujú sa najčastejšie na svahových a podsahových prameniskách, ale aj na okrajoch zazemňovaných vodných nádrží a na nivách. Reakcia stanovišťa je slabo bázická až neutrálna, pri prameniskových typoch môže byť i silne bázická.

Br4 - Horské vodné toky a ich drevinová vegetácia s vrbou sivou

Pionierske spoločenstvo s vyvinutým 5 – 6 m vysokým krovitým poschodím, v ktorom dominuje *Salix elaeagnos* a *S. purpurea*, ktoré sú ojedinele doplnené o *Alnus incana*, *Lonicera nigra*, *Picea abies*, *Salix fragilis* a i.

Sk7 – Sekundárne skalné biotopy

Štruktúrne jednoduché spoločenstvá zložené najmä zo sukulentných rastlín, niektorých terofytov a doplnené o vytrvalé ruderalné druhy. Sutiny podjednotky Sk7a sú v rôznom stupni stabilizácie a zahlinenia, čo závisí od konkrétnej polohy v skalnom lome (centrálna časť, okraj, opustené výsypky) (ÚPO O. Jasenica, 2013, s.10-12).

Živočíšstvo

Z hľadiska zoogeografického členenia patrí riešené územie v rámci terestrického biocyklu do provincie listnatých lesov a podkarpatského úseku (Jedlička, Kalivodovová, Atlas SR 2002). Z hľadiska limnického biocyklu patrí územie do pontokaspickej provincie a hornovážskeho okresu (Hensel, Krno, Atlas SR 2002). Hlavné živočíšne biotopy sú biotop lesa, lúk a pasienkov, polí, vodných tokov a sprievodnej vegetácie, podmáčaných lokalít a územia obce. Súčasný zložený živočíšstva je výsledkom dlhodobého fylogenetického vývoja a miestnych podmienok a vplyvov. Bežnými živočíchmi je raticová zver – jelenia, srnčia a diviacia. Zo šeliem prevažujú menšie druhy ako líška, kuna, tchor, lasica. Z vtákov sú v lesoch zastúpené druhy ako sýkorka, d'atle, pinka, hýľ, králik, stehlík, jariabok. V pasienkovej a prechodnej krajine môže hniezdiť škvráček, vyskytujú sa tu strnádka, trasochvosta, stehlík apod. Z dravých vtákov je najbežnejší myšiak hôrny, vyksynte sa tu aj jastrab, krahulec, sokol myšiak a niektoré sovy. Obojživelníky využívajú aj menšie stojaté vody na priebeh svojho životného cyklu – skokan hnedý, ropucha a iné. Z vývojového hľadiska sa tu môžu vyskytnúť významní zástupcovia ľadových období, ktorí predstavujú tzv. relikty (glaciálne a tret'ohorné), z ktorých si pozornosť zasluhuje piskor vrchovský, myšovka vrchovská, mlok karpatský, z vtákov krivonos obyčajný, vrchárka červená. Z poľovného hľadiska patrí územie do jelenej chovateľskej oblasti J VI – Slovenské Beskydy. Vedľajšou zverou je zver srnčia a diviacia. Trofejová kvalita je dobrá, v rámci Slovenska to je lepší priemer. Poľovný revír je Brabírka so sídlom v Lokci. Z rybárskeho hľadiska sú toky v riešenom území postupne združované Veseliankou a tvoria prítok Bielej Oravy, ktorá je rybárskym revírom č. 3-0080-5-1. Znamená to stredoslovenskú oblasť, revír lososový-lipňový, lovný (ÚPO O. Jasenica, 2013, s.12).

2.3. TECHNICKÁ INFRAŠTRUKTÚRA

Obec je elektrifikovaná. Rozvodná sieť plynu je v obci kompletne vybudovaná. Obyvatelia sú napojení na verejný vodovod. Obec má vybudovanú splaškovú kanalizáciu s ČOV. Pokrytie mobilných operátorov je nasledovné T - mobile 80 %, Orange 90 % a O2 cca. 70 %. Občania majú v súčasnosti



možnosť pripojenia na Internet prostredníctvom DSL, prípadne prostredníctvom mobilných operátorov.

Infraštruktúra	jednotka	súčasný stav	budúci stav
Pošta	ano/nie	áno	áno
Káblová televízia	ano/nie	nie	nie
Verejný vodovod	pokrytie v %	90	100
Vlastný zdroj pitnej vody	názov/výdatnosť	nie	nie
Verejná kanalizácia dažďová	pokrytie v %	20	80
Kanalizačná sieť pripojená na ČOV	pokrytie v %	89	100
Rozvodná sieť plynu	pokrytie v %	90	100
pripojenie na sieť internet	DSL	áno	áno
	EDGE/UMTS/	áno	áno
	Wi-Fi	nie	nie
verejný internet	ano/nie	nie	áno
verejný prístupový bod	ano/nie	nie	nie
internetová kaviareň	ano/nie	nie	nie
pokrytie signálom Orange	%	90 %	100 %
pokrytie signálom T-mobile	%	80 %	100 %
pokrytie signálom O2	%	70 %	100 %
verejné studne	počet	nie	nie
pramene pitnej vody	počet	nie	nie
vodojemy	počet/objem	áno	áno
skládka TKO	ano/nie	nie	nie
separovaný zber	ano/nie	áno	áno
zberný dvor pre separovaný zber	ano/nie	nie	áno
kompostovisko	ano/nie	nie	áno
cintorín	počet	1	1
dom smútku	počet	1	1

Zdroj: OcÚ Oravská Jasenica, 2014

Zásobovanie pitnou vodou

Územie obce Oravská Jasenica má vybudovaný verejný vodovod . Vodovod je napojený z vodojemu 2 x 150m³ , ktorý je zásobovaný z Oravského skupinového vodovodu . Prívodné potrubie pre vodojem je z PE o DN 110. Obec je napojená aj z vodojemu Námestovo a to priamo do rozvodnej siete potrubím PVC DN 160. Na verejnom vodovode je zrealizovaná ATS pre druhé tlakové pásmo. Je vypracovaná dokumentácia pre územné rozhodnutie: "Rozšírenie vodovodu a kanalizácie v Oravskej Jasenici" z r.2012, v ktorej je navrhnutá ATS pre lokalitu Vyšnej Paseky. Vodovod je v správe Oravskej vodárenskej spoločnosti Dolný Kubín a.s. (ÚPO O. Jasenica, 2013, s.57).

Vodojemy ,ktoré zásobujú verejný vodovod obce sú zásobované z Oravského skupinového vodovodu. Zdrojom vody pre Oravský skupinový vodovod sú pramene v Oraviciach s kapacitou 134,35 l/s . Trasa Oravského skupinového vodovodu prebieha južne od obce. Potrubie skupinového vodovodu má pred napojením profil DN 300 mm /z liatinových tlakových rúr/ a za napojením DN 250. Vodovod obce je napojený z vodojemu 2x150m³. Vodovod obce je napojený z vodojemu 2x150m³ . Max. hladina vo vodojeme je na kóte 670, m.n.m, kóta min. hladiny vodojemu je 660 m.n.m. Prívodné potrubie do vodojemu má profil DN 110 v dĺžke 0,89536 km. Obec je napojená aj z vodojemu Námestovo a to priamo do rozvodnej siete potrubím PVC DN 160. Vodovod v obci má dĺžku 9,6 km , počet odberných miest – 206 ks. Počet obyvateľov zásobených z verejného vodovodu . – 687 (38,9%). V obci nad kostolom je jedna existujúca ATS s kapacitou 2l/s. Existujúci vodovod je gravitačný a jedna ulica má napojenie cez ATS nad kostolom. Zväčša je vodovod vetvový , ale sú vytvorené tri väčšie okruhy vodovodu pre zokruhovanie . Vodovod je vybudovaný z PVC tlakových rúr o DN 110 a 160. Vodovod je v správe Oravskej vodárenskej spoločnosti Dolný Kubín a.s. (ÚPO O. Jasenica, 2013, s.59).

Odvádzanie a zneškodňovanie odpadových vôd

V súčasnosti je v obci dobudovaná verejná kanalizácia s odvádzaním splaškových vôd do zberača z Vasil'ova do Námestova a do ČOV Námestovo. Na zberači do Námestova - PVC DN 500 - v katastri obce Oravská Jasenica sa nachádza prečerpávací stanica s výtlakom liatinového potrubia DN 400 smerom do Námestova. Na kanalizácii je zrealizovaná jedna prečerpávací stanica s kapacitou 4,2 l/s. Na kanalizácii je v rámci dokumentácie pre územné rozhodnutie: "Rozšírenie vodovodu a kanalizácie v Oravskej Jasenici" z r.2012, navrhovaná ešte jedna prečerpávací stanica. Kapacita ČOV Námestovo je v súčasnosti 46 000 EO s Q=89,4l/s.Kanalizácia je v správe Oravskej vodárenskej spoločnosti Dolný



Kubín a.s.. Celková dĺžka kanalizačnej siete je 7,2 km , je zriadených 328 kanalizačných prípojk a na kanalizáciu je napojených 1585 obyvateľov čo činí 89,8% (ÚPO O. Jasenica, 2013, s.57).

Ochranné pásma

- ochranné pásmo vodovodov a kanalizácií v zmysle §19 zákona č. 442/2002 Z. z. v znení neskorších predpisov: do priemeru DN 500 **1,5 m** na obidve strany od pôdorysného okraja potrubia, priemeru DN500 a viac **2,5 m** na obidve strany od pôdorysného okraja potrubia (navrhované potrubia)

Elektrická rozvodná sieť

Obec Oravská Jasenica je napojená na el. energiu vzdušnou VN linkou č. 1303 z 110/22 kV rozvodne Námestovo, ktorá obchádza južným a východným okrajom obce. V katastrálnom území obce je 16 existujúcich trafostaníc (TS). Všetky sú napojené zo vzdušnej VN linky ako koncové TS. Exist. NN rozvody obce, napojené z uvedených TS, sú prevážne vzdušné a závesnými káblami. Domové prípojky sú prevažne vzdušným vedením, čiastočne závesnými káblami, resp. káblovým zvodom (ÚPO O. Jasenica, 2013, s.62).

Ochranné pásma

- ochranné pásmo vonkajšieho nadzemného elektrického vedenia v zmysle zákona č. 656/2004 Z. z., § 36 vymedzené zvislými rovinami po oboch stranách vedenia vo vodorovnej vzdialenosti meranej kolmo na vedenie od krajného vodiča pri napätí:
 - od 1 kV do 35 kV vrátane: 1. pre vodiče bez izolácie 10 m, v súvislých lesných priesekoch 7 m,
 - pre vodiče so základnou izoláciou 4 m, v súvislých lesných priesekoch 2 m, 3. pre zavesené káblové vedenie 1 m
 - od 35 kV do 110 kV vrátane 15 m
 - od 220 kV do 400 kV vrátane 25 m
- v ochrannom pásme vonkajšieho nadzemného elektrického vedenia a pod elektrickým vedením je zakázané:
 - zriaďovať stavby, konštrukcie a skládky
 - vysádzať a pestovať trvalé porasty s výškou presahujúcou 3 m
 - vysádzať a pestovať trvalé porasty s výškou presahujúcou 3 m vo vzdialenosti 2 m od krajného vodiča vzdušného vedenia s jednoduchou izoláciou
 - uskladňovať ľahko horľavé alebo výbušné látky
 - vykonávať činnosti ohrozujúce bezpečnosť osôb a majetku
 - vykonávať činnosti ohrozujúce elektrické vedenie a bezpečnosť a spoľahlivosť prevádzky sústavy
 - vysádzať a pestovať trvalé porasty s výškou presahujúcou 3 m vo vzdialenosti presahujúcej 5 m od krajného vodiča vzdušného vedenia možno len vtedy, ak je zabezpečené, že tieto porasty pri páde nemôžu poškodiť vodiče vzdušného vedenia
- vlastník pozemku je povinný umožniť prevádzkovateľovi vonkajšieho nadzemného elektrického vedenia prístup a prístup k vedeniu a na tento účel umožniť prevádzkovateľovi udržiavať voľný pruh pozemkov (bezlesie) v šírke 4 m po oboch stranách vonkajšieho nadzemného elektrického vedenia (táto vzdialenosť sa vymedzuje od dotyku kolmice spustenej z vonkajšej strany nadzemného elektrického vedenia na vodorovnú rovinu ukotvenia podporného bodu)
- ochranné pásmo zaveseného káblového vedenia v zmysle zákona č. 656/2004 Z. z., § 36 vymedzené zvislými rovinami po oboch stranách vedenia vo vodorovnej vzdialenosti meranej kolmo na vedenie od krajného vodiča pri napätí od 35 kV do 110 kV vrátane je 2 m
- ochranné pásmo vonkajšieho podzemného elektrického vedenia v zmysle zákona č. 656/2004 Z. z., § 36 vymedzené zvislými rovinami po oboch stranách krajných káblov vedenia vo vodorovnej vzdialenosti meranej kolmo na toto vedenie od krajného kábla:
 - 1 m pri napätí do 110 kV vrátane vedenia riadiacej regulačnej a zabezpečovacej techniky
 - 3 m pri napätí nad 110 kV
- v ochrannom pásme vonkajšieho podzemného elektrického vedenia a nad týmto vedením je zakázané:
 - zriaďovať stavby, konštrukcie, skládky, vysádzať trvalé porasty a používať osobitne ťažné mechanizmy
 - vykonávať bez predchádzajúceho súhlasu prevádzkovateľa elektrického vedenia zemné práce a iné činnosti, ktoré by mohli ohroziť elektrické vedenie, spoľahlivosť a bezpečnosť prevádzky, prípadne sťažiť prístup k elektrickému vedeniu
- ochranné pásmo elektrickej stanice vonkajšieho vyhotovenia v zmysle zákona č. 656/2004 Z. z., § 36:
 - s napätím 110 kV a viac je vymedzené zvislými rovinami, ktoré sú vedené vo vodorovnej vzdialenosti 30 m kolmo na oplotenie alebo na hranicu objektu elektrickej stanice
 - s napätím do 110 kV je vymedzené zvislými rovinami, ktoré sú vedené vo vodorovnej vzdialenosti 10 m kolmo na oplotenie alebo na hranicu objektu elektrickej stanice
 - s vnútorným vyhotovením je vymedzené oplotením alebo obostavanou hranicou objektu elektrickej stanice, pričom musí byť zabezpečený prístup do elektrickej stanice na výmenu technologických zariadení
- v ochrannom pásme elektrickej stanice je zakázané vykonávať činnosti, pri ktorých je ohrozená bezpečnosť osôb, majetku a spoľahlivosť a bezpečnosť prevádzky elektrickej stanice (ÚPD M.,2008).

Zásobovanie plynom

Obec Oravská Jasenica je plynofikovaná od roku 2001 na cca.50 %. Zásobovanie zemným plynom je riešené z RS Oravská Jasenica, STL distribučnými plynovodmi PE D110 – D50, PN 0,4 MPa. Na plynovod PE D110 je napojený aj plynovod PE D 90 PN 0,4 MPa vedený do obce Ťapešovo. Existujúce



STL plynovody sú vedené v obci v kraji štátnej cesty a v miestnych komunikáciách. V obci je vybudovaný plynovodný systém z potrubia PE D63 a D50 pre jednotlivé lokality obce. STL plynovody PE D63 a D50 sú navzájom po okraji obce zokruhované, čím sú vytvorené dobré tlakové pomery v sieti pre napojenie nových odberateľov v rámci plánovaného rozvoja obce. Z plynovodov sú zhotovené pripojovacie plynovody D32 a napojení sú odberatelia z radu obyvateľstva a podnikateľov, v počte cca. 250 ks. Pre nové plánované lokality v rámci UPN-O je potrebné vybudovať STL plynovody z PE 100 PN 0,4 MPa, podľa novej dostupnosti. Koncové vetvy plynovodov sú ukončené potrubím PE D50 (ÚPO O. Jasenica, 2013, s.65).

Ochranné pásma

- ochranné pásmo plynovodu v zmysle zákona č. 656/2004 Z. z., § 56 vymedzené vodorovnou vzdialenosťou od osi priameho plynovodu alebo od pôdorysu technologickej časti plynárenského zariadenia merané kolmo na os plynovodu alebo na hranu pôdorysu technologickej časti plynárenského zariadenia:
- 4 m pre plynovod s menovitou svetlosťou do 200 mm
- 8 m pre plynovod s menovitou svetlosťou od 201 mm do 500 mm
- 1 m pre plynovod, ktorým sa rozvádza plyn na zastavanom území obce s prevádzkovaným tlakom nižším ako 0,4 MPa
- 8 m pre technologické objekty
- bezpečnostné pásmo plynovodu v zmysle zákona č. 656/2004 Z. z., § 57 vymedzené vodorovnou vzdialenosťou od osi priameho plynovodu alebo od pôdorysu technologickej časti plynárenského zariadenia merané kolmo na os plynovodu alebo na hranu pôdorysu technologickej časti plynárenského zariadenia:
- 10 m pri plynovodoch s tlakom nižším ako 0,4 MPa prevádzkovaných na voľnom priestranstve a na nezastavanom území
- 20 m pri plynovodoch s tlakom od 0,4 MPa do 4 MPa a s menovitou svetlosťou do 350 mm
- 50 m pri regulačných stanicích, filtračných stanicích, armatúrnych uzloch určí v súlade s technickými požiadavkami prevádzkovateľ distribučnej siete pri plynovodoch
- s tlakom nižším ako 0,4 MPa, ak sa nimi rozvádza plyn v súvislej zástavbe (ÚPD M., 2008).

Telekomunikácie a rozhlas

Rozvod miestneho rozhlasu je zabezpečený z ústredne v objekte obecného úradu. Odtiaľ je vyvedený vzdušný rozvod vedený na samostatných oceľových stožiaroch. Rozvod je realizovaný ako dvojdrôtovým vedením na izolačných podperách. Príjem rozhlasového signálu v obci je zabezpečený individuálne prostredníctvom antén z vysielača chádzajúceho sa mimo katastrálneho územia. Príjem rozhlasového signálu v obci je dobrý a plne postačuje. Príjem televízneho signálu v obci je zabezpečený individuálne prostredníctvom antén vo vyhovujúcej kvalite.

Telekomunikačné zariadenia - miestne rozvody sú napojené káblovými a vzdušnými rozvodmi závesnými káblami. Riešené územie je pokryté signálom mobilných operátorov (ORANGE, T – mobile, O2) (ÚPO O. Jasenica, 2013, s.64).

Ochranné pásma

1. ochranné pásma telekomunikačných vedení, zariadení a objektov verejnej telekomunikačnej siete v zmysle Zákona o elektronických komunikáciách č. 610/2003 Z. z. v znení neskorších predpisov (ÚPD M., 2008).

Požiarna ochrana

v obci sa nachádza dobrovoľný hasičský zbor, obec má hasičskú zbrojnicu a min. požiarnu techniku. V obci sa nachádzajú dostatočné zdroje vody, ktoré poskytujú vodu na hasenie požiarov (prírodné alebo umelé - VN) s vyhovujúcimi podmienkami na čerpanie vody (§ 4 vyhlášky MV SR č. 699/2004 Z.z. o zabezpečení stavieb vodou na hasenie požiarov). Obec spadá do obvodu Námestovo.

Odvádzanie dažďových vôd

Daž. vody sú odvádzané poväčšine povrchovými rigolmi do vodných tokov okrem časti územia v strede obce ,kde je vybudovaná dažďová kanalizácia.

Protipovodňová ochrana

V k.ú. Oravská Jasenica je vybudované detailné odvodnenie poľnohospodárskych pozemkov drenážnym systémom neznámeho vlastníka. V riešenom území sa nachádza odvodňovací kanál krytý a plochy drenáže.

Verejné osvetlenie

Po stožiaroch NN vedenia sú prevedené aj rozvody vonkajšieho obecného osvetlenia, napojeného z rozvádzačov RVO pri trafostaniciach. Nové komunikácie bude osvetľovaná sústavou vonkajšieho osvetlenia, napojeného zo samostatných rozvádzačov RVO pri distribučných TS, prepojených s



regulačným systémom obce. Stožiarové svietidlá budú osadené energeticky úspornými výbojkami. Rozvody budú v trase kabelových NN rozvodov (ÚPO O. Jasenica, 2013, s.62).

Zásobovanie teplom

Súčasný stav je charakterizovaný predovšetkým používaním zemného plynu a tuhých palív pri výrobe tepla, v prevažnej väčšine objektov. Elektrifikácia obce umožnila využívať elektrickú energiu na vykurovanie v celom zastavanom území obce. Z dôvodu vysokej prevádzkovej náročnosti je však elektrické vykurovanie domov málo rozšírené, resp. vôbec. Vzhľadom k tomu, že riešené územie vykazuje vysokú koncentráciu potrieb tepla, čo súvisí s hustotou osídlenia a charakterom obytnej zástavby (väčšinou samostatné rodinné domy) a občianskej vybavenosti v obci, zásobovanie bytovokomunálnych objektov teplom je v súčasnosti prevádzkané prevažne na báze tuhých palív a zemného plynu. Vo výrazne menšej miere je preto používaná aj elektrická energia. Pri riešení spôsobu zásobovania teplom v riešenom území bude potrebné vychádzať z prioritných funkcií obce, ktorými sú obytná funkcia a rekreácia. Zachovanie čistoty ovzdušia v celom území si vyžaduje použitie ušľachtilých médií akými sú hlavne dostupná elektrická energia. Postupne je potrebné nahradiť všetky zdroje tepla so spaľovaním tuhého paliva novou technológiou, ktorá využíva ekologické druhy palív.

2.4. DOPRAVA

Štátne komunikácie

Obec Oravská Jasenica patrí do okresného mesta Námestovo, od ktorého je vzdialená cca 3 km. Katastrálnym územím obce Oravská Jasenica prechádza len cesta III/52010, vedúca z križovatky s cestou I/78, ďalej cez obec do Oravského Veselého a Mútneho. Najbližšia obec v juhovýchodnom smere je obec Lokca, od obce je vzdialená 3,5 km po ceste II/520. Smerom na sever je najbližšou obcou Oravské Veselé, ktorá je vzdialená 8,5 km. Druhou regionálne dôležitou cestnou komunikáciou je cesta II/ 520, ktorá sa napája v križovatke pred mostom cez Bielu Oravu na I/78 nachádzajúcou sa v blízkosti obce a prepájajúca obec so susedným okresom Tvrdošín. V súvislosti s cestou I/78 v dotknutom území SSC neplánuje v blízkej budúcnosti žiadnu investičnú aktivitu. V rámci širších vzťahov (k. ú. Námestovo) SSC upozorňuje na problém súvisiaci s vybudovanou ČSPH Námestovo , v súčasnosti sa rieši trvalé dopravné napojenie ČSPH, ktoré bude mať dopad na dopravné napojenie obce Oravská Jasenica v križovatke ciest I/78 s III/52010 (ÚPO O. Jasenica, 2013, s.55).

Miestne komunikácie

Trasa cesty III/52010 prechádza celou obcou a tvorí dopravnú kostru obce. Na túto cestu je pripojená sieť miestnych komunikácií. Všetky majú charakteristiky miestnych obslužných komunikácií s priamou obsluhou objektov priľahlej zástavby. Niektoré ulice sú zaslepené, bez otočiek. Sieť miestnych komunikácií hlavne v staršej zástavbe nie je vhodne usporiadaná a kategórie ciest väčšinou nie sú vyhovujúce. Celková dĺžka miestnych komunikácií v obci je cca. 4 - 5 km. Väčšina miestnych komunikácií si vyžaduje nevyhnutne opravu povrchu vozovky, v nových uliciach IBV komplexnú výstavbu. Sú na nej smerové oblúky s malými polomermi. Komunikácie sú vybudované v nenormových kategóriách, v šírkach od 3,5 m do 6,0 m. Dopravná premávka je na všetkých komunikáciách napriek nevhodným šírkovým usporiadaniam obojsmerná. Väčšina komunikácií má poškodený kryt, alebo je bez spevneného krytu. Normové kategórie má asi polovica komunikácií v obci. Sú vybudované v novej aj starej zástavbe. Tieto komunikácie sú kategórie MO 7/40 a MOU 5,5/40. Kryt komunikácií je asfaltový, bez výtlkov, v dobrom stave. V návrhu riešenia územného plánu obce sa navrhuje vo vhodných podmienkach prestavba miestnych komunikácií na kategórie MO 7/40 a MOU 5,5/40. V stiesnených priestorových podmienkach sa doporučuje ponechať kategórie miestnych komunikácií MOK 5/30. V lokalitách, kde sa uvažuje s novou výstavbou IBV sa navrhujú komunikácie kategórie MO 7/40. Na komunikáciách ukončených slepo sa vybudujú obratiská. Po trasách miestnych komunikácií nie sú prevádzkované linky SAD. Vzhľadom na dopravný význam, spoločenskú funkciu a polohu v obci prisudzujeme miestnym komunikáciám funkčnú triedu C3.

Hromadná doprava

Hromadná doprava osôb je zabezpečovaná v obci autobusmi. Autobusovú dopravu pre obec dnes zabezpečuje SAD Liorbus, a.s. Oblasť aj napriek svojej vysunutej polohe má výhodné autobusové spojenie takmer so všetkými kútmi Slovenska. S Bratislavou ju cez Považie spája linka Námestovo-



Bratislava. Z miest západného Slovenska sú na Oravu priame spoje z Piešťan a Levíc, zo stredného Slovenska z Bojníc, Martina, Novák, Banskej Bystrice, Lučenca a Veľkého Krtíša. Hustá sieť autobusových spojov Dolný Kubín - Ružomberok umožňuje prístup na Oravu z takmer všetkých väčších miest Slovenska. Tieto mestá majú priame spojenie s Ružomberkom diaľkovými autobusovými spojami. Východné Slovensko spája s Oravou autobusová linka Námestovo-Prešov. Obyvatelia majú možnosť využiť dopravné služby autobusovými prímestskými linkami smerom na okresné mesto Námestovo pomocou 7 autobusových zastávok, denne celkovo cca 31 krát v pracovných dňoch a cca. 9 krát v dňoch pracovného pokoja. Uvedené spoje nevyžadujú prestup. Prvý autobus odchádza z obce v pracovných dňoch o 4:43 hodine a posledný o cca. 21:25 hodine. V dňoch pracovného pokoja odchádza prvý autobus o 5:24 a posledný o 21:34. Uvedenú frekvenciu autobusového spojenia možno považovať za primeranú, vzhľadom na veľkosť obce. Návrh územného plánu rieši 2 nové zastávky na konci zastavaného územia smerom na Oravské Veselé. Situovanie dvoch nových zastávok si vynútilo rozširovanie zastavaného územia týmto smerom. Hromadná doprava je vedená po ceste III/52010, ktorá tvorí kopravnú os obce Oravská Jasenica a pokračuje do obce Oravské Veselé. Existujúce i navrhované zastávky dostatočné pokrytie územia dochádzkovou vzdialenosťou k autobusovým zastávkam (ÚPO O. Jasenica, 2013, s.55-56).

Železničná doprava

Oblasťou neprechádza žiadna železničná trať. Tento druh dopravy nie je v obci zastúpený, najbližšia železničná trať je trať č.181 Kralovany – Trstená.

Doprava pešia a cyklistická

Cesta, ktorá prechádza zastavaným územím obce a tvorí hlavnú dopravnú kostru, v časti trasy nie je vybavená chodníkom. Ostatné komunikácie v obci zabezpečujú prevažne prístupy k domom a nie sú vybavené chodníkmi a jestvujúce šírky koridorov medzi oploteniami ani neumožňujú dodatočnú výstavbu chodníkov. Riešené územie je vhodné na budovanie cyklistických trás. V súčasnosti sa využíva cyklistická trasa po štátnych cestách do Námestova a do Oravského Veselého. V súčasnosti územím obce prechádza označená ako Cyklotrasa 006A, dĺžky 14,5 km, ktorá vedie z Námestova, cez Oravskú Jasenicu, Oravské Veselé, Námestovské Pilsko, Sihelné a Oravská Polhora. Cestou II/520, ktorá sa nachádza v blízkosti obce vedie Oravská cyklomagistrála, ktorá vedie z Oravskej Lesnej, cez Zákamenné, Brezu, Lokcu, Vavrečku, Tvrdošín, Trstenú, Liesek, Suchú Horu, Oravice, Zuberec Huty až do Ružomberku. Komunikácie pre chodcov sú dnes vybudované iba v časti od farskej budovy, popri Obecnom úrade až ku základnej škole, t.j. po ľavej strane cesty III/52010. Fyzické oddelenie chodcov od automobilov nie z pohľadu intenzity motorovej dopravy nevyhnutnosťou, ale pre návrh je potrebné zabezpečiť bezpečnosť dopravy a preto navrhujeme doplniť sieť pešími komunikáciami popri ceste III/52010 od kostola smerom ku základnej škole až po most po pravej strane cesty III/52010 a ďalej po ľavej strane cesty III/52010 až po koniec navrhovaného zastavaného územia obce. Vo výhlade je potrebné na stred obce napojiť existujúci cintorín. Jednalo by sa o jednostranne vedené chodníky šírky 1,50 m (ÚPO O. Jasenica, 2013, s.56).

Parkovanie

Plochy pre statickú dopravu sú v zmysle STN 736110 Projektovanie miestnych komunikácií, členené na plochy odstavné a parkovacie. Odstavné sa budujú hlavne pre obyvateľov obce a slúžia na odstavenie vozidiel po dobu ich nepoužívania, ktorá presahuje 8 hod. V prípade zástavby rodinnými domami sa počíta s tým, že odstavné plochy budú vybudované v rámci pozemku patriaceho k domu a to buď na teréne, alebo v individuálnej garáži, vedľa domu, alebo ako súčasť domu. Parkovacie plochy sa budujú hlavne pre návštevníkov vybavenosti, ich využitie sa delí na krátkodobé a dlhodobé, hlavne pre zamestnancov. Pre potreby parkovania osobných áut mimo pozemkov rodinných domov sa na území obce nachádza plocha statickej dopravy pred objektom obecného úradu, kultúrneho domu, múzeom, základnou školou, cintorínom, kostolom a športovým areálom. Toto nepostačuje pre budúci rozvoj obce. Situovanie ďalších plôch statickej dopravy súvisí s rozmiestnením občianskej vybavenosti podľa druhu a potrieb.

Coop Jednota	10 p.m.
Obecný úrad, RK kostol, RK fara	15 p.m.
Základná škola	6 p.m.
Areál družstva	7 p.m.
Kultúrny dom	15 p.m (ÚPO O. Jasenica, 2013, s.56)..



Pol'né cesty

Prístup do chotára zabezpečuje sieť pol'ných ciest naväzujúca na cestu III. triedy a miestne komunikácie. Majú väčšinou prašný povrch. Sprístupňujú jednotlivé časti chotára s blokmi poľnohospodárskej pôdy.

2.5. ŽIVOTNÉ PROSTREDIE

Kvalitné životné prostredie je jednou zo základných podmienok existencie ľudstva. Vzrastajúce problémy spojené práve so zhoršovaním kvality životného prostredia vedú ku koncentrácii úsilia štátov Európy a hlavne novo rozšírenej Európskej únie eliminovať negatívne zásahy do životného prostredia a naprávať škody spôsobené v minulosti. Svedčí o tom i prijatie Šiesteho environmentálneho akčného programu Spoločenstva "Životné prostredie 2010: Naša budúcnosť, naša voľba" (Akčný program), ktorý tvorí rámec environmentálnej politiky Európskej únie. Definuje kľúčové dlhodobé ciele v starostlivosti o životné prostredie, pričom za prioritu pokladá riešenie problémov zmeny klímy, ochrany prírody a biodiverzity, životného prostredia pre zdravie a kvalitu života, prírodných zdrojov a odpadov. Povinnosť a potreba naplňovať prijaté ciele vedúce k zlepšovaniu negatívneho stavu životného prostredia, prináležia všetkým stupňom štátnej správy a samosprávy. Obec v uvedenej hierarchii predstavuje najnižší, ale základný prvok. Zákon NR SR č. 543/2002 Z.z. o ochrane prírody a krajiny legislatívnou formou zabezpečuje zachovanie rozmanitosti podmienok a foriem života na Zemi, vytvorenie podmienok na trvalé udržanie, obnovovanie a racionálne využívanie prírodných zdrojov, záchranu prírodného dedičstva, charakteristického vzhľadu krajiny a udržanie ekologickej stability. Vymedzuje územnú a druhovú ochranu a ochranu drevín.

Biocentrá, biokoridory, Natura 2000

Na území katastra je táto sieť zastúpená územím európskeho významu NATURA 2000 – Chránené vtáčie územie Horná Orava. Riešené územie taktiež patrí do dvoch zón Chránenej krajinskej oblasti Horná Orava (C,D), nachádzajú sa tu genofondové plochy Veselovské hájiky a Kozúbka. Tieto prvky sa niekde prekrývajú a niekde dopĺňajú s ostatnými prvkami územného systému ekologickej stability – biocentrami, biokoridormi a interakčnými prvkami. Prvky ÚSES sú tu od nadregionálnej úrovne – nadregionálny biokoridor Oravské Beskydy, cez regionálnu (časti 3 biocentier) až po lokálnu úroveň – miestne biocentrum Veselovské hájiky, ktoré je súčasne genofondovou plochou.

Územie katastra patrí podľa geomorfologického členenia Slovenska (Mazúr, Lukniš, 1986) do Alpsko-himalájskej sústavy, podsústavy Karpaty, provincie Západné Karpaty, subprovincie vonkajšie Západné Karpaty. V podrobnejšom členení patrí severná časť katastra do oblasti Stredné Beskydy a celku Podbeskydská vrchovina. Južný okraj katastra patrí do oblasti Podhôrno-magurskej a celku Oravská kotlina a časti Hruštínske podolie. Takmer celé územie katastra Oravská Jasenica sa nachádza v Chránenej krajinskej oblasti Horná Orava, vyhlásenej vyhláškou MK SSR č. 110/1979 Zb. z 12.7.1979. Cieľom je ochrana prírody, prírodných hodnôt a zachovanie rozptýlených ekosystémov významných z hľadiska biologickej rozmanitosti a ekologickej stability a charakteristického vzhľadu krajiny aj so zreteľom na ich všestranný kultúrny, vedecký, ekonomický, vodohospodársky a zdravotno-rekreačný význam. Vyhláškou č. 420/2003 Z.z. bolo územie Chránenej krajinskej oblasti Horná Orava rozčlenené na zóny A až D. Väčšina riešeného územia patrí do zóny D – s druhým stupňom ochrany prírody a krajiny. Časť Veselovské hájiky patrí do zóny C5 – s tretím stupňom ochrany prírody a krajiny. Z európskeho hľadiska – Natura 2000 – spadá rovnaká časť ako územie CHKO do Chráneného vtáčieho územia Horná Orava – SKCHVU008 vyhláseného vyhláškou MŽP SR č.173/2005 Z.z. Horná Orava je jedným z troch najvýznamnejších území na Slovensku pre hniezdenie vtákov. Chránené druhy rastlín aj živočíchov možno nájsť na viacerých miestach katastra. V rámci katastra sa nenachádzajú stromy chránené podľa zákona o ochrane prírody a krajiny. V severnej časti riešeného územia prebieha nadregionálny biokoridor Oravské Beskydy. Regionálne biocentrá čiastočne zasahujúce do riešeného územia sú: Belkovka, Výsypková a Grebáčovka. Regionálny biokoridor je vodný tok Biela Orava, a jeho hlavný prítok v katastri Veselianska je navrhnuté na miestny biokoridor. Ako miestne biocentrum navrhujeme rašelinisko a genofondovú plochu Veselovské hájiky (ÚPO O. Jasenica, 2013, s.30).

Lesné hospodárstvo

V katastrálnom území obce Oravská Jasenica sa nachádza 1 334,9579 nepoľnohospodárskej pôdy, z ktorej lesný pozemok predstavuje 1 144,9570 ha (85,76%). Lesnatosť krajiny dokumentuje pomer lesnej pôdy k celkovej výmere územia - v obci Oravská Jasenica sa nachádza 1 144,9570 ha (48,34%



- lesnatosť) lesných pozemkov z celkovej výmery k.ú. V lesnom hospodárstve čo do výmery prevládajú produkčné funkcie lesov. Lesy v riešenom území majú prevažne hospodársku funkciu. Lesy plnia významné verejnosppešné funkcie, sú tvalo obnoviteľným zdrojom suroviny so širokým využitím, čím vytvárajú veľký rozvojový potenciál. Oblasť lesníctva nezahŕňa len ochranu, pestovanie stromov a ťažbu dreva, ale aj jeho spracovanie v oblasti priemyslu a remesiel a s tým spojené aktivity ako doprava, obchod a pod. Rozvoj lesného hospodárstva smerovaný na obnoviteľnosť zdrojov, vytvára dodatočné pracovné príležitosti, čím sa stáva dôležitým prvkom rozvoja regiónu. Zdravotný stav tunajších lesov je v posledných rokoch stabilizovaný a výkyvy v jednotlivých rokoch sú spôsobované predovšetkým klimatickými faktormi. Aj napriek miernym zlepšeniam však zdravotný stav lesov treba stále považovať za veľmi nepriaznivý. Súčasný nepriaznivý zdravotný stav je do určitej miery spôsobený charakterom lesného hospodárstva v minulosti – prevahou veľkoplošného holorubného spôsobu ťažby, preferovaním monokultúr pri obnove porastov, veľkými zásahmi pri budovaní siete lesných ciest, kontamináciou lesných pôd naftou a mazacími olejmi. Ide však aj o dôsledok synergického pôsobenia iných škodlivých činiteľov. Okrem klimatických zmien, výkyvov počasia v jednotlivých rokoch, sa veľmi negatívny vplyv pripisuje antropogénnej činnosti, najmä imisiám. Pre posúdenie zdravotného stavu lesov je rozhodujúci podiel stromov v stupňoch poškodenia 2 až 4, teda s defoliáciou väčšou ako 25 %. Pri stromoch s nižšou defoliáciou nedochádza vo všeobecnosti ku stratám na prírastku a môžeme ich považovať za zdravé. K významným činiteľom zhoršujúcim zdravotný stav tunajších lesov patria biotické činitele (najmä podkôrny hmyz – lykožrút obyčajný). K ďalším patrí drevokazný, listožravý a cicavý hmyz, hubové patogénny a raticová zver sú po abiotických škodlivých činiteľoch druhou veľkou skupinou, ktoré poškodzujú tunajšie lesné ekosystémy. Z hľadiska abiotických činiteľov je najškodlivejšou zložkou lesných imisií oxid siričitý. Významné sú aj oxidy dusíka, uhlíka, ozónu, organické látky, amoniak, zlúčeniny fluóru, chlóru a podobne. Tuhé častice emisií sú trojaké - popolček, prach z hutí na Slovensku a v Poľsku, ktorý je obohatený o ťažké kovy a alkalické prachy. Z ostatných antropogénnych činiteľov ide najmä o požiare, pastvu (ktorá je charakteristická pre tunajšiu oblasť), turistiku a krádeže dreva (ÚPO O. Jasenica, 2013, s.42-43).

Starostlivosť o územie

Územným plánovaním sa sústavne a komplexne rieši priestorové usporiadanie a funkčné využívanie územia, určujú sa zásady, navrhuje sa vecná a časová koordinácia činností ovplyvňujúcich životné prostredie, ekologickú stabilitu, kultúrno - historické hodnoty územia, územný rozvoj a tvorbu krajiny v súlade s princípmi trvalo udržateľného rozvoja. Územné plánovanie je v súčasnosti upravené zákonom č. 50/1976 Zb. o územnom plánovaní a stavebnom poriadku v znení neskorších predpisov. Územno - plánovacia dokumentácia je základným nástrojom územného rozvoja a starostlivosti o životné prostredie v obci. Základným nástrojom územného plánovania je územný plán obce. Územný plán obce je výsledok formálneho plánovania a je územnoplánovacím dokumentom v zmysle zákona č.50/1976 Zb. (zákon o územnom plánovaní a stavebnom poriadku v znení neskorších predpisov) a v zmysle vyhlášky č.84/1976 Zb. (o územnoplánovacích podkladoch a územnoplánovacej dokumentácii) v znení neskorších predpisov. V súčasnosti obec Oravská Jasenica má spracovaný územný plán z roku 2013.

Ochrana ovzdušia

Na ochranu ovzdušia v obci pred potenciálnymi a reálnymi zdrojmi znečistenia slúži zákon č. 478/2002 Z. z. o ochrane ovzdušia v znení neskorších predpisov (platný v roku 2009, od 1.6.2010 účinný zákon č. 137/2010 Z.z o ovzduší). Upravuje práva a povinnosti právnických a fyzických osôb pri ochrane ovzdušia pred vnášaním znečisťujúcich látok ľudskou činnosťou a spôsobom obmedzenia následkov znečisťovania. V zákone sú definované znečisťujúce látky, zdroje znečisťovania, povinnosti právnických a fyzických osôb ako aj prevádzkovateľov zdrojov znečistenia ovzdušia, poplatky a pokuty za znečisťovanie ovzdušia. Definované sú veľké zdroje znečistenia ovzdušia ako technologické celky so súhrnným tepelným výkonom 50 MW alebo vyšším. V samotnom sídle sa výroba výrazne znečisťujúca ovzdušie nenachádza. Najviac znečisťujúcich zdrojov sa nachádza v okresnom meste Námestovo, ale aj v meste Trstená, Tvrdošín a Dolný Kubín.

Zdrojmi znečisťovania ovzdušia v riešenom území v súčasnosti sú:

- automobilová doprava na ceste I. triedy č.78 , ako aj na miestnych komunikáciách,
- výroba tepla v domácnostiach a vo výrobných a obslužných prevádzkach,
- výrobné prevádzky v meste Námestovo, Trstená, Dolný Kubín.



Región Oravy bol v minulosti známy viacerými veľkými priemyselnými podnikmi s významnou produkciou emisií. V súčasnosti sa počet veľkých emitentov zredukoval a z veľkých producentov zostali Oravské ferozliatinárske závody s dvoma prevádzkami – v Istebnom a v Širokej. Výrazne sa oproti minulosti znížila produkcia plyných aj tekutých polutantov. Stav v regióne je vcelku ustálený vyskytuje sa tu priemysel drevospracujúci, elektrotechnický, potravinársky, strojársky, nábytkársky. Vykurovacia základňa je kombinovaná – plynová, elektrická aj tuhé palivá.

K znečisteniu ovzdušia v Oravskej kotline negatívne prispieva aj automobilová doprava, ktorej intenzita neustále narastá. Je to dané vysokou frekvenciou dopravy na trase Ružomberok – Námestovo – Poľská republika. Meranie znečisťujúcich látok z dopravy sa zatiaľ nemeria, ale za 90% celkových emisií prchavých organických látok z dopravy zodpovedajú vozidlá s benzínovým motorom. Automobilová doprava okrem zvyšovania plyných emisií z výfukových plynov spôsobuje aj sekundárnu prašnosť.

Produkcia v t na km ² podľa územie, chemická zlúčenina a rok											
Okres Námestovo	2003	2004	2005	2006	2007	2008	2009	2010	2011	2012	2013
Tuhé emisie	1,32	1,45	1,81	1,68	1,65	1,66	1,66	1,59	1,73	1,74	1,78
Oxid siričitý	0,75	0,53	0,41	0,41	0,29	0,29	0,25	0,25	0,23	0,23	0,20
Oxid dusíka	0,33	0,34	0,42	0,39	0,38	0,38	0,38	0,37	0,39	0,40	0,42
Oxid uhoľnatý	2,15	2,15	2,56	2,49	2,26	2,28	2,22	2,21	2,29	2,32	2,29
<i>Tuhé emisie SR</i>	<i>0,85</i>	<i>0,85</i>	<i>1,02</i>	<i>0,88</i>	<i>0,71</i>	<i>0,70</i>	<i>0,69</i>	<i>0,67</i>	<i>0,71</i>	<i>0,72</i>	<i>0,73</i>
<i>Oxid siričitý SR</i>	<i>2,15</i>	<i>1,96</i>	<i>1,81</i>	<i>1,78</i>	<i>1,43</i>	<i>1,41</i>	<i>1,30</i>	<i>1,41</i>	<i>1,39</i>	<i>1,19</i>	<i>1,00</i>
<i>Oxid dusíka SR</i>	<i>1,19</i>	<i>1,16</i>	<i>1,14</i>	<i>1,06</i>	<i>0,96</i>	<i>0,94</i>	<i>0,87</i>	<i>0,88</i>	<i>0,88</i>	<i>0,81</i>	<i>0,80</i>
<i>Oxid uhoľnatý SR</i>	<i>3,76</i>	<i>3,87</i>	<i>3,70</i>	<i>3,94</i>	<i>3,74</i>	<i>3,64</i>	<i>3,00</i>	<i>3,37</i>	<i>3,65</i>	<i>3,56</i>	<i>3,42</i>

Zdroj: <http://px-web.statistics.sk/PXWebSlovak/>

Do ovzdušia sa z riešeného územia dostávajú: toxické oxidy dusíka (NOX), ktoré spôsobujú ochorenia dýchacích ciest, cyanózu srdca, majú aj karcinogénne účinky, toxický oxid siričitý (CO₂), ktorý naruša krvotvorbu, dráždi sliznice a oči, spôsobuje chronické ochorenia dýchacích ciest, popôľčky, ktoré zasahujú predovšetkým dýchacie cesty, pri niektorých druhoch popôľčiek je zasiahnuté aj srdce a imunitný aparát (karcinogénne účinky), polietavý prach prevažne zo sekundárnej prašnosti spôsobuje ochorenia dýchacích ciest, rozľahlé plochy porastené burinnými spoločenstvami sú jedným zo zdrojov alergických ochorení slizníc.

Oproti ostatným regiónom Slovenska je okres Námestovo jeden z menej znečistených regiónov. Vo väčšine prípadov sa produkcia znečisťujúcich látok v okrese pohybuje pod úrovňou SR. Najmenej znečisťujúcich látok bolo produkovaných v prípade oxidu siričitého, oxidu uhoľnatého a oxidov dusíka. Ako prezentuje nasledujúca tabuľka, k nárastu dochádza v prípade produkcie oxidu uhoľnatého, ktoré sú pravdepodobne produkované ako externé vplyvy priemyselnej výroby, dopravy a zásobovania teplom v zimnom období (prechod na pevné palivá v dôsledku vysokých cien elektrickej energie) a tuhých emisií.

Produkcia v t podľa územie, chemická zlúčenina a rok											
Okres Námestovo	2003	2004	2005	2006	2007	2008	2009	2010	2011	2012	2013
Tuhé emisie	910	999	1251	1162	1141	1147	1150	1098	1193	1200	1231
Oxid siričitý	517,3	368,0	284,0	288,5	198,6	202,0	175,5	172,7	156,2	156,1	151,2
Oxid dusíka	227,5	233,0	289,0	272,9	261,2	263,0	263,1	257,4	272,1	274,5	278,4
Oxid uhoľnatý	1483,7	1485,0	1771,0	1725,0	1560,7	1578,0	1532,8	1528,2	1585,6	1603,5	1585,7

Zdroj: <http://px-web.statistics.sk/PXWebSlovak/>

Vplyvom nepriaznivej klimageografickej polohy (teplotné inverzie v Oravskej kotline) sa exhaláty hlavne v jesennom a zimnom období koncentrujú v prízemnej vrstve ovzdušia. Naopak koncentrácie polietavého prachu sa zvyšujú pri normálnych klimatických situáciách a to už pri najmenších rýchlostiach vetra.

Hlukové pomery z dopravy



V zmysle Nariadenia vlády SR č. 40/2002 Z. z. o ochrane zdravia pred hlukom a vibráciami najvyššie prípustné hodnoty hluku z dopravy vo vonkajších priestoroch v obytnom území ciest I., II. a III. triedy, zberných mestských komunikácií a hlavných železničných ťahov sú povolené pre deň $LA_{eq,p} = 60$ dB a v noci $LA_{eq,p} = 50$ dB. Vplyv dopravy na územie obce Oravská Jasenica je značný, intenzita dopravy je taká, že aj napriek tomu môžeme v jej súvislosti hovoriť o dobrom životnom prostredí (intenzita dopravy 500-600 vozidiel /deň). Najviac negatívnym vplyvom môže byť situovanie niektorých existujúcich domov v tesnej blízkosti cesty III/52010 a akcelerácia vozidiel hlavne v zime. V tomto prípade ide skôr o jednorázové hlukové zaťaženie, ako o hladinu hluku. Vplyv dopravy na obytné územie obce Oravská Jasenica je značný, z toho dôvodu, že cez zastavané územie obce vedie cesta III/52010 do Oravského Veselého a Mútneho (ÚPO O. Jasenica, 2013, s.56).

Odpadové hospodárstvo

Základným právnym predpisom pri predchádzaní vzniku odpadov a pri nakladaní s odpadmi je zákon NR SR č. 223/2001 Z. z. o odpadoch a o zmene a doplnení niektorých zákonov, ktorý nadobudol účinnosť 1. júla 2001. Jedným zo základných nástrojov stratégie hospodárenia s odpadmi je vypracovanie „Programov odpadového hospodárstva“. Program odpadového hospodárstva Slovenskej republiky vypracováva Ministerstvo životného prostredia a následne samosprávny kraj, obec a pôvodca odpadu. Obsah Programu odpadového hospodárstva obce na roky 2011 - 2015 je zostavený podľa požiadaviek § 2 až § 5 vyhlášky MŽP SR č. 310/2013 Z.z., ktorou sa vykonávajú niektoré ustanovenia zákona o odpadoch a zároveň zohľadňuje POH SR a POH Nitrianskeho kraja. Ciele a opatrenia POH SR a POH Nitrianskeho kraja 2011 - 2015, ktoré sa budú realizovať obcou, právnickými a fyzickými osobami sú preto rozpracované v záväznej časti POH obce Oravská Jasenica na roky 2011 – 2015. Odpadové hospodárstvo zahŕňa všetky činnosti zamerané na predchádzanie a obmedzovanie vzniku odpadov, znižovanie ich nebezpečnosti pre životné prostredie, ako aj na nakladanie s odpadmi v súlade s platnými zákonmi. Nakladanie s odpadmi je definované ako zber odpadov, preprava odpadov, zhodnocovanie odpadov a zneškodňovanie odpadov vrátane starostlivosti o miesto zneškodňovania.

Štatistické ukazovatele v oblasti nakladania s komunálnym odpadom prezentuje nasledujúca tabuľka.

Množstvo komunálneho odpadu podľa ukazovateľa a rok v % v regióne											
	2003	2004	2005	2006	2007	2008	2009	2010	2011	2012	2013
Separ. zbierané zložky kom. odp.	2,56	3,51	4,18	4,48	6,59	7,18	7,34	7,67	9,56	10,74	12,33
Separ. z toho: nebezp. odpad	0,10	0,22	0,24	0,35	0,31	0,33	0,34	0,32	0,46	0,49	0,41
Odpady zo záhrad a parkov	7,38	7,85	6,71	5,31	4,88	3,90	4,18	8,26	3,58	4,12	4,21
Iné komunálne odpady	83,66	82,33	85,32	86,00	83,62	83,82	83,17	80,05	82,90	82,10	79,05
Drobné stavebné odpady	6,40	6,31	3,79	4,20	4,90	5,11	5,31	4,02	3,96	3,03	4,42

Zdroj: <http://px-web.statistics.sk/PXWebSlovak/>

Štatistické ukazovatele v oblasti nakladania s komunálnym odpadom prezentuje nasledujúca tabuľka.

Relatívne ukazovatele z oblasti nakladania s komunálnym odpadom v regióne											
	2003	2004	2005	2006	2007	2008	2009	2010	2011	2012	2013
Mn. komun. odpadu (kg/obyv.)	228	233	289	273	261	263	263	257	272	275	278
Mn. zhodn. kom. odp. (kg/obyv.)	22	25	4	8	13	22	21	26	33	41	50
Mn. znešk. kom. odp. (kg/obyv.)	348	262	271	276	270	282	286	302	277	268	257
% zhodnoc. kom. odpadu	5,94	8,62	1,51	2,75	4,41	7,01	6,51	7,99	10,74	13,26	16,19
% zhodn. kom. odp. komp. (%)	44,30	42,35	47,53	14,94	19,98	54,40	66,40	62,37	57,28	54,89	37,34
% zh. kom. odp. ako druhot. s.	43,15	48,56	47,71	84,96	79,96	45,48	33,36	29,46	26,63	43,55	35,20

Zdroj: <http://px-web.statistics.sk/PXWebSlovak/>

Komunálny odpad sa odváža na skládku TKO mesta Námestovo. Obec zabezpečuje separovanie odpadu so zameraním na niektoré komodity. Obec určila miesta pre umiestnenie kontajnerov pre separovaný zber odpadov. Na území obce sa nachádzajú tzv. čierne skládky. Problémom je sypanie odpadu do vodného toku a v zastavanom území obce. Separovaný zber využiteľných zložiek komunálneho odpadu je v súčasnosti organizovaný v rôznych formách, separované zložky budú využité ako druhotné suroviny. Likvidáciu komunálneho odpadu sa odporúča riešiť v súlade so širšími



vzťahmi v kraji v náväznosti na zákon o odpadoch. V súčasnosti sa v riešenom území nenachádzajú rozsahom väčšie divoké skládky, je však nutné jednoduchou formou upozorňovať obyvateľov obce na likvidáciu odpadu formou jeho triedenia. V prípade separácie rozšíri aktivity o viaceré komodity.

Žiarenie

Najzávažnejším prírodným zdrojom žiarenia je radón -222 a jeho dcérske produkty rozpadu. Zdrojovým objektom radónu sú väčšinou hlbšie pôdne horizonty a horniny s obsahom rádia-226, ktorého rozpadom Rn-222 vzniká. Z hĺbky sa radón dostáva rôznymi cestami (neotektonické netesné zlomy) priepustné horniny, otvorené zóny hornín a d.) a dostáva sa v pôdnom vzduchu, vode alebo v stavebných materiáloch do obytných miestností. Pod pojmom radónové riziko z geologického prostredia možno rozumieť pravdepodobnosť výskytu zvýšenej úrovne objemovej aktivity Rn. U jestvujúcich stavieb je max. prípustná hodnota aktivity radónu stanovená medzinárodnou komisiou pre rádiologickú ochranu do 200 Bq/m³ 3200 Bq/m³ a u novostavieb 100 Bq/m³. Aktivita 222Rn nad 50 Bq/l a sleduje prieskumom obecných vodovodov. Na základe spracovaných prognóz do katastrálneho územia obce zasahuje oblasť s malým radónovým rizikom. Objemová aktivita v pôdnom vzduchu v základných pôdach podľa plynopriepustnosti zemín - malá ≤ 30%.

Seizmicita

Podľa mapy seizmických oblasti a STN 73 0036 patrí záujmové územie do neseizmickej oblasti s výskytom zemetrasení o maximálnej intenzite do 6. stupňa stupnice MSK 64 (makroseizmická intenzita).

Pôda

Medzi hlavné negatívne faktory, ktoré ovplyvňujú pôdnu produkciu a jej environmentálne funkcie patria najmä zhutňovanie a acidifikácia pôd, neuvážené rekultivácie pôd, neúmerne meliorácie, nadmerná chemizácia, stále sa zvyšujúca erózia, zosuvy, divoké skládky a emisno – imisná kontaminácia pôd.

Kontaminácia pôdy

Dlhodobým pôsobením intenzifikačných faktorov a všeobecným zhoršovaním kvality životného prostredia utrpeli na kvalite všetky druhy pôd. Devastáciu a znečisťovanie hornej vrstvy litosféry a reliéfu spôsobujú aj divoké skládky odpadu (uvedené aktivity vo svojej záverečnej fáze si jednoznačne vyžadujú rekultiváciu daného územia).

Správa povodí

Právna starostlivosť o vodu je vymedzená v zákone č. 364/2004 Z.z. o vodách a o zmene a doplnení zákona Slovenskej národnej rady č. 372/1990 Zb. o priestupkoch v znení neskorších predpisov (vodný zákon) v znení zákona č. 587/2004 Z. z. Tento zákon vytvára podmienky na všestrannú ochranu povrchových vôd a podzemných vôd vrátane vodných ekosystémov a od vôd priamo závislých krajinných ekosystémov, na zlepšenie stavu povrchových vôd a na ich účelné a hospodárne využívanie. Na území v okolí obce Oravská Jasenica sa nenachádzajú významní odberatelia povrchových vôd.

Znečistenie povrchových vôd

Hlavné povodie rieky Biela Orava sa vyznačuje priaznivými ukazovateľmi kvality vody v tokoch, čo platí v zásade aj pre hlavný tok. Podľa kyslíkového režimu patrí táto rieka do II. triedy čistoty s dobrou samočistiacou schopnosťou. V niektorých častiach neprekračuje hodnotou N-NO₂ C₉₀ = 0,03 mg.l⁻¹ limit pre pitnú vodu. Priaznivé sú aj ukazovatele BSK₅, CHSKMn, kde sa väčšinou neprekračujú hodnoty II. triedy čistoty, a ťažkých kovov, kde v prevažnej miere zostávajú hodnoty na úrovni I. triedy čistoty. Sporadicky sa však môžu vyskytnúť nárazové znečistenia ťažkými kovmi. Hĺbka vody: Je variabilná v čase a priestore, pričom na prítokoch sa pohybuje najčastejšie medzi 0,15 a 0,6 m, s maximom okolo 1 m, v rieke Biela Orava medzi 0,3 až 2 m, len v najspodnejšom úseku pred vyústením do Váhu medzi strmými skalnatými brehmi sa vytvára mohutný systém perejí s hĺbkou vody miestami až niekoľkonásobne väčšou.

2.6. OBYVATEĽSTVO



Podkapitola obyvateľstvo prezentuje vývoj, štruktúru a predpokladaný vývoj do budúcnosti v oblasti ľudských zdrojov. Nasledujúca tabuľka prezentuje počet obyvateľov bývajúcich v obci Oravská Jasenica k roku sčítania obyvateľov v roku 2011. V roku 2011 žilo v obci 1727 obyvateľov, pričom žien bolo 850. Najväčšiu skupinu tvorili obyvatelia od 15 do 65 rokov, ktorí tvorili skupinu v počte 1190. Detí do veku 14 rokov bolo 389. Najmenšiu skupinu tvorili obyvatelia poproduktívneho veku – viac ako 66 roční. Túto skupinu tvorilo 148 obyvateľov.

Bývajúce obyvateľstvo v obci Oravská Jasenica (rok 2011 – SODB 2011)						
	spolu	ženy	0-14	66+	15-65	
obec Oravská Jasenica	1727	850	389	148	1190	

Zdroj: Štatistický úrad SR, SOBD 2011,

Nasledujúca tabuľka prezentuje vývoj štruktúry obyvateľstva obce Oravská Jasenica podľa vierovyznania v porovnaní rokov 1991, 2001 a 2011. Obec je podľa kritéria vierovyznania homogénna. Najväčšia časť obyvateľov sa hlásila k rímskokatolíckemu vierovyznaniu. V tejto skupine bolo zastúpených až 94,17 % obyvateľov. Malá časť sa hlási k evanjelickému vierovyznaniu – 0,29 %. Celkovo 0,06 % obyvateľov sa hlási k pravoslávnej a gréckokatolíckej vierovyznaniu.

Bývajúce obyvateľstvo podľa náboženského vyznania				
Ukazovateľ	SĽDB 1991	SODB 2001	2011	
Rímskokatolícke %	88,01	98,60	94,17	
Evanjelické %	0,00	0,00	0,29	
Gréckokatolícke %	0,00	0,13	0,06	
Pravoslávne %	0,00	0,00	0,06	
Čs. Husitské %	0,00	0,00	0,00	
Bez vyznania %	0,28	0,47	0,85	
Ostatné %	0,00	0,00	0,06	
Nezistené %	11,71	0,80	2,32	

Zdroj: www.statistics.sk

V malom zastúpení sú obyvatelia iných vierovyznaní – 0,06 %. Pri 2,32 % obyvateľov nebolo zistené vierovyznanie. Z hľadiska národnostnej štruktúry sa prevažná časť obyvateľov hlási k slovenskej národnosti – 95,07 %, aj keď posledných rokoch badať mierny pokles – 4,46 %. V malej miere je zastúpená maďarská národnosť (0,06 %) a česká národnosť (0,06 %).

Bývajúce obyvateľstvo podľa národnosti v %				
Ukazovateľ	SĽDB 1991	SODB 2001	2011	rozdiel '11 - '01
Slovenská %	99,72	99,53	95,07	-4,46
Maďarská %	0,00	0,00	0,06	0,06
Rómska %	0,00	0,00	0,00	0,00
Rusínska %	0,00	0,00	0,00	0,00
Ukrajinská %	0,00	0,00	0,00	0,00
Česká %	0,07	0,20	0,06	-0,14
Moravská %	0,00	0,00	0,00	0,00
Sliezská %	0,00	0,00	0,00	0,00
Nemecká %	0,00	0,00	0,00	0,00
Pol'ská %	0,14	0,13	0,11	-0,02

Zdroj: www.statistics.sk

Demografia

Nasledujúca tabuľka prezentuje vývoj počtu obyvateľov obce od roku 2003 na začiatku roka, v strede roka a ku koncu roka. V prípade obce Oravská Jasenica bol zaznamenaný nárast počtu obyvateľov. Kým v roku 2003 žilo v obci celkovo 1532 obyvateľov, do roku 2013 stúpol ich počet na 1766.

Stav obyvateľstva ku koncu obdobia (k 31.12.)											
O. Jasenica	2003	2004	2005	2006	2007	2008	2009	2010	2011	2012	2013
k 1.1.	1521	1532	1575	1596	1640	1656	1685	1719	1717	1737	1746



k 30.6.	1527	1552	1600	1620	1657	1673	1698	1719	1727	1742	1756
k 31.12	1532	1575	1596	1640	1656	1685	1719	1728	1737	1746	1766
muži	758	778	796	819	829	844	863	866	873	881	885
ženy	774	797	800	821	827	841	856	862	864	865	881
Index	-	1,028	1,013	1,028	1,010	1,018	1,020	1,005	1,005	1,005	1,011
Priemer Ix											1,014

Zdroj: 20.7.2014, <http://px-web.statistics.sk/PXWebSlovak/>

Priemerný index dosiahol hodnotu 1,014, čo predstavuje priemerný ročný nárast o 1,4 %. K rokom s najvyšším nárastom obyvateľstva patrili rok 2004 + 43 obyvateľov, a 2009, kedy vzrástol počet obyvateľov o 34.

Prirodzený prírastok obyvateľstva

Nasledujúca tabuľka prezentuje prirodzený prírastok/úbytok obyvateľstva v SR na 1000 obyvateľov, ako aj prirodzený prírastok v obci Oravská Jasenica. Vývoj ukazovateľa prirodzeného prírastku obyvateľstva v SR v sledovanom období vykazuje pozitívny trend.

Prirodzený prírastok											
Obec Oravská Jasenica	2003	2004	2005	2006	2007	2008	2009	2010	2011	2012	2013
Slovenská republika*	-0,10	0,35	0,18	0,11	0,11	0,78	1,53	1,28	1,65	0,57	0,51
prirodzený prírastok	16	16	21	22	10	25	20	10	8	19	15
hrubá miera pr. príro.	10,48	10,31	13,13	13,58	6,04	14,94	11,78	5,82	4,63	10,91	8,54

Zdroj: 20.7.2014, <http://px-web.statistics.sk/PXWebSlovak/>

* (- úbytok) na 1000 obyvateľov

Počet narodených v obci prekračuje počet živonarodených obyvateľov v každom roku sledovaného obdobia. K najvyššiemu prirodzenému prírastku došlo v roku 2006 a to 22 obyvateľov. Nasledujúca tabuľka prezentuje počet živonarodených na 1000 obyvateľov a vývoj počtu narodených za obec Oravská Jasenica. V medziročnom porovnaní možno sledovať z celoslovenského hľadiska mierny stúpajúci trend, aj napriek zlej ekonomickej situácii začínajúcich rodín a s tým súvisiacim problematickým zabezpečením základných životných potrieb – bývanie. Rastový trend v SR bol evidovaný do roku 2009, bolo evidovaných 35 živonarodených. Do roku 2013 klesol tento počet na 21.

Počet živonarodených											
Obec Oravská Jasenica	2003	2004	2005	2006	2007	2008	2009	2010	2011	2012	2013
Slovenská republika*	9,61	9,99	10,10	10,00	10,08	10,61	11,30	11,12	11,27	10,27	10,13
narodení	25	24	33	29	20	29	35	23	18	31	21
živonarodení	25	24	33	28	20	29	35	23	18	31	21
hrubá miera živorod.	16,37	15,46	20,63	17,28	12,07	17,33	20,61	13,38	10,42	17,8	11,96

Zdroj: 20.7.2014, <http://px-web.statistics.sk/PXWebSlovak/>

* na 1000 obyvateľov

Vývoj počtu živonarodených v obci je nerovnomerný. Najmenej živonarodených bolo evidovaných v roku 2011 – 18.

V prípade obce opätovne nie je možné identifikovať trend. Štatistika počtu potratov v SR vykazuje klesajúce tendencie od roku 2007. Potraty sa v obci vyskytli náhodne.

Počet potratov											
Obec Oravská Jasenica	2003	2004	2005	2006	2007	2008	2009	2010	2011	2012	2013
Slovenská republika*	40,75	37,20	35,39	35,21	33,53	32,04	29,19	28,41	27,74	29,49	29,73
potratovosť	2	2	4	3	8	3	4	4	1	3	2
hrubá miera potratovosti	1,31	1,29	2,5	1,85	4,83	1,79	2,36	2,33	0,58	1,72	1,14
index potratovosti	8	8,33	12,12	10,34	40	10,34	11,43	17,39	5,56	9,68	9,52
ukončené tehotenstvá	27	26	37	32	28	32	39	27	19	34	23
hrubá miera uk. tehot.	17,68	16,75	23,13	19,75	16,9	19,13	22,97	15,71	11	19,52	13,1

Zdroj: 20.7.2014, <http://px-web.statistics.sk/PXWebSlovak/>

* na 1000 narodených



Počet zomretých na 1000 obyvateľov SR vykazuje stabilný trend s miernym trendom poklesu. Počet kolíše okolo 9,62. Najvyšší počet bol zaznamenaný v roku 2007. V prípade obce Oravská Jasenica postupne počet zomretých nevykazuje jednoznačný trend. Kým v roku 2003 bolo evidovaných 9 zomretých, do roku 2013 klesol ich počet na 6. V roku 2009 bolo ale evidovaných 15 úmrtí. Najmenší počet zomretých bol evidovaný v roku 2008.

Počet zomretých											
Obec Oravská Jasenica	2003	2004	2005	2006	2007	2008	2009	2010	2011	2012	2013
Slovenská republika*	9,71	9,63	9,93	9,89	9,98	9,83	9,77	9,84	9,61	9,70	9,62
zomretí	9	8	12	6	10	4	15	13	10	12	6
hrubá miera úmrtnosti	5,89	5,15	7,5	3,7	6,04	2,39	8,83	7,56	5,79	6,89	3,42

Zdroj: 20.7.2014, <http://px-web.statistics.sk/PXWebSlovak/>
* na 1000 obyvateľov

Migrácia obyvateľstva

Migrácia obyvateľstva t.j. rozdiel medzi prisťahovanými a vystáňovanými obyvateľmi vykazuje pozitívny aj negatívny vývoj. Rozhodujúci podiel na migrácii obyvateľstva v obci pripadá na občanov v produktívnom veku. V sledovanom období vykazoval migračný prírastok negatívny výsledok v roku 2010 a 2011. Najvyššia pozitívna bilancia bola zaznamenaná v roku 2007. V tomto roku sa do obce prisťahovalo 20 obyvateľov. K vysokému pozitívnemu saldu došlo aj v roku 2006.

Saldo sťahovania											
Obec Oravská Jasenica	2003	2004	2005	2006	2007	2008	2009	2010	2011	2012	2013
Slovenská republika*	0,26	0,53	0,63	0,72	1,26	1,31	0,81	0,62	0,55	0,63	0,44
migračné saldo	-5	27	0	22	6	4	14	-1	12	-10	5
hr. miera migr. salda	-3,27	17,4	0	13,58	3,62	2,39	8,24	-0,58	6,95	-5,74	2,85

Zdroj: 20.7.2014, <http://px-web.statistics.sk/PXWebSlovak/>
* na 1000 obyvateľov

Najväčší migračný úbytok obyvateľstva bol zaznamenaný v roku 2012 a to - 10. Nasledujúca tabuľka prezentuje absolútne hodnoty migrujúcich za obec Oravská Jasenica. Najvyšší počet obyvateľov migruje mimo územia. Malá časť obyvateľov sa vystáňovala mimo hraníc SR.

Migrácia obyvateľstva											
Obec Oravská Jasenica	2003	2004	2005	2006	2007	2008	2009	2010	2011	2012	2013
prisťahovaní	3	42	29	33	18	26	31	15	29	9	22
vystáňovaní	8	15	29	11	12	22	17	16	17	19	17

Zdroj: 20.7.2014, <http://px-web.statistics.sk/PXWebSlovak/>

V sledovanom období postupne počet vystáňovaných mierne narastá. Stúpajúca tendencia bola zaznamenaná do roku 2008 a opäťovne do roku 2012. V roku 2013 počet vystáňovaných klesol na hodnotu 17. V priemere postupne narastá aj počet prisťahovaných, aj keď v porovnaní rokov 2003 a 2013 ťažko identifikovať trend. Najvyšší počet obyvateľov sa prisťahoval v 2004 a 2006. V tomto roku sa do obce prisťahovalo 42 a 31 obyvateľov.

Celkový prírastok

Nasledujúca tabuľka prezentuje vývoj celkového prírastku na 1000 obyvateľov v SR, ktorý je súčtom prirodzeného a migračného prírastku a absolútne hodnoty za obec. Celkový prírastok vykázal v SR vždy kladnú hodnotu.

Celkový prírastok (- úbytok)											
Obec Oravská Jasenica	2003	2004	2005	2006	2007	2008	2009	2010	2011	2012	2013
Slovenská republika*	0,17	0,89	0,81	0,83	1,36	2,08	2,34	1,91	2,20	1,20	0,94
celkový prírastok	11	43	21	44	16	29	34	9	20	9	20
hrubá miera celk. pr.	7,2	27,71	13,13	27,16	9,66	17,33	20,02	5,24	11,58	5,17	11,39

Zdroj: 20.7.2014, <http://px-web.statistics.sk/PXWebSlovak/>
* na 1000 obyvateľov



Celkový prírastok v obci vykazuje nerovnomerný trend. K najvyššiemu prírastku došlo v roku 2006, kedy počet obyvateľov dosiahol hodnotu +44.

Počet sobášov a rozvodov

Nasledujúce tabuľky prezentujú vývoj počtu sobášov a rozvodov na 1000 obyvateľov v SR a sobášnosť a rozvodovosť v obci Oravská Jasenica. Rovnako ako v prípade predchádzajúcich štatistík, je aj v tomto prípade problematické identifikovanie trendu. Na 1000 obyvateľov v SR roku 2003 pripadalo 4,83. Do roku 2013 mierne klesol počet na 4,71.

Počet sobášov											
Obec Oravská Jasenica	2003	2004	2005	2006	2007	2008	2009	2010	2011	2012	2013
Slovenská republika*	4,83	5,18	4,85	4,81	5,08	5,23	4,86	4,68	4,75	4,81	4,71
sobášnosť	10	13	9	14	5	12	13	7	9	8	11
hrubá miera sobášnosti	6,55	8,38	5,63	8,64	3,02	7,17	7,66	4,07	5,21	4,59	6,26

Zdroj: 20.7.2014, <http://px-web.statistics.sk/PXWebSlovak/>
* na 1000 obyvateľov

V porovnaní s regionálnou štatistikou je sobášnosť v obci vyššia ako v prípade SR. V sledovanom období boli v obci evidované sobáše v každom roku. Najväčší počet sobášov bol evidovaný v roku 2006 – 14 sobášov. Najmenej sobášov bolo evidovaných v roku 2007 a 2007.

V prípade rozvodovosti boli najvyššie hodnoty evidované v roku 2009 a 2011. Vo všeobecnosti možno konštatovať, že uvedené štatistiky sú počas sledovaného obdobia pod celoslovenskou úrovňou.

Počet rozvodov											
Obec Oravská Jasenica	2003	2004	2005	2006	2007	2008	2009	2010	2011	2012	2013
Slovenská republika*	1,99	2,02	2,14	2,36	2,26	2,34	2,34	2,21	2,06	2,02	2,02
rozvodovosť	0	0	0	1	1	0	2	0	2	1	0
hrubá miera roz.	0	0	0	0,62	0,6	0	1,18	0	1,16	0,57	0
index rozvodovosti	0	0	0	7,14	20	0	15,38	0	22,22	12,5	0

Zdroj: 20.7.2014, <http://px-web.statistics.sk/PXWebSlovak/>
* na 1000 obyvateľov

Hustota obyvateľov

Nasledujúca tabuľka prezentuje hustotu obyvateľov na km². Hustota obyvateľstva v obci je hlboko pod úrovňou Slovenska. Z dlhodobého hľadiska dochádza v obci k nárastu hustoty obyvateľstva. V roku 2003 dosiahla hustota hodnotu 64,7 a do roku 2013 stúpla na hodnotu 74,6.

Hustota obyvateľov na km ² k 31.12. podľa územie a rok											
	2003	2004	2005	2006	2007	2008	2009	2010	2011	2012	2013
Slovenská republika	110,0	110,0	109,9	110,0	110,1	110,4	110,6	110,8	110,2	110,3	110,4
Obec O. Jasenica	64,7	66,5	67,4	69,2	69,9	71,1	72,6	73,0	73,3	73,7	74,6

Zdroj: 20.7.2014, <http://px-web.statistics.sk/PXWebSlovak/>

Veková štruktúra obyvateľstva obce

Nasledujúca tabuľka predstavuje vývoj počtu obyvateľov podľa 5 ročných vekových skupín.

Počet obyvateľov ku koncu obdobia (31.12.)											
	2003	2004	2005	2006	2007	2008	2009	2010	2011	2012	2013
Spolu	1532	1575	1596	1640	1656	1685	1719	1728	1737	1746	1766
0	25	26	31	29	19	29	33	23	15	31	22
1-4	100	100	94	105	110	105	108	106	101	97	99
5-9	109	109	113	116	123	122	131	133	141	127	128
10-14	136	141	138	125	128	117	119	124	129	139	140
15-19	133	124	128	147	139	152	155	150	134	135	126
20-24	161	170	168	160	157	151	132	138	154	147	162



25-29	122	133	130	141	153	166	170	171	159	148	139
30-34	138	138	139	135	127	115	122	122	137	143	154
35-39	85	99	113	129	134	146	148	135	128	122	118
40-44	89	92	84	91	95	95	107	123	135	142	149
45-49	105	99	100	91	90	92	94	90	90	92	95
50-54	90	94	106	107	104	103	97	99	90	92	92
55-59	62	68	65	75	84	86	90	100	98	96	94
60-64	65	60	62	54	55	61	66	63	75	80	85
65-69	40	48	52	56	58	58	55	56	49	53	57
70-74	28	31	31	33	33	37	43	47	52	52	52
75-79	28	27	26	26	23	24	23	19	22	25	31
80-84	12	13	13	16	18	19	17	19	17	13	13
85-89	1	1	2	3	5	6	7	8	9	10	8
90-94	2	1	0	0	0	0	1	1	2	2	2
95-99	1	1	1	1	0	0	0	0	0	0	0
100+	0	0	0	0	0	0	0	0	0	0	0

Zdroj: 20.6.2012, <http://px-web.statistics.sk/PXWebSlovak/>

K najvyššiemu nárastu došlo vo vekových skupinách od 40 – 44. Sledovanie jednotlivých vekových skupín je dôležité z hľadiska formovania ponuky služieb a formovania infraštruktúry v obci Oravská Jasenica.

Prognózy

Deti predškolského veku

Predpokladaný počet obyvateľov vo vekovej skupine 0-4											
	2015	2016	2017	2018	2019	2020	2021	2022	2023	2024	2025
0	24	26	27	28	30	32	33	35	37	39	41
1-4	97	96	95	94	93	91	90	89	88	87	86
0 – priem. Index				1,053	% nárast – 0						67,10
1-4 priem. Index				0,989	% nárast 1 – 4						-10,67
Abs. nárast											6
% z celkového počtu obyvateľov - 2015											6,611
% z celkového počtu obyvateľov - 2025											5,852

V prípade, že sa doterajší trend zachová, v najbližších 11 rokoch by mal stúpnúť počet detí do 1 roka o 67,10 % a vo vekovej skupine od 1 – 4 by mal počet klesnúť o 10,67 %. V priemere by mal klesnúť podiel na celkovom počte obyvateľov. Kým v roku 2015 by mal podiel na celkovom počte činiť 6,611 %, do roku 2025 by mal tento podiel klesnúť na 5,852 %. V absolútnom vyjadrení dôjde ale k nárastu počtu detí o cca. 6. Nárast by nemal byť významný a teda prevdepodobne nebude vytvárať tlak na zvyšovanie kapacít zariadení poskytujúcich verejné služby pre túto vekovú skupinu.

Veková skupina 5 – 14

Predpokladaný počet obyvateľov vo vekovej skupine 5-14											
	2015	2016	2017	2018	2019	2020	2021	2022	2023	2024	2025
5-9	131	132	134	136	137	139	140	142	144	145	147
10-14	151	156	162	168	174	180	187	194	201	208	216
5-9 – pr. Index				1,012	% nárast 5 - 9						12,17
10-14 pr. Index				1,037	% nárast 10 - 14						43,57
Abs. nárast											82
% z celkového počtu obyvateľov - 2015											15,357
% z celkového počtu obyvateľov - 2025											16,701



V skupine obyvateľov od 5 do 14 rokov sa predpokladá nárast. V absolútnom vyjadrení by mal počet detí v tomto veku stúpnuť o 82. V skupine od 5 do 9 rokov by mal počet detí stúpnuť o 12,17 %. V skupine od 10 do 14 rokov by mal počet detí stúpnuť o 43,57 %. Deti v tomto veku sú spotrebiteľmi služieb predškolského vzdelávania, základného vzdelávania, mimoškolskej záujmovej činnosti a do určitej miery aj zdravotníckych služieb. Celkový podiel na štruktúre by mal stúpnuť na 16,701 %. Obec v súčasnosti zabezpečuje služby predškolského vzdelávania. Ak sa doterajší trend zachová, bude v budúcnosti nevyhnutné toto zariadenia rozširovať.

Veková skupina 15 – 19

Predpokladaný počet obyvateľov vo vekovej skupine 15-19											
	2015	2016	2017	2018	2019	2020	2021	2022	2023	2024	2025
15-19	117	113	109	105	101	98	94	91	88	84	81
15-19 – pr. Index				0,964	% nárast 15-19						-30,46
Abs. nárast											-36
% z celkového počtu obyvateľov - 2015											6,392
% z celkového počtu obyvateľov - 2025											3,748

Veková skupina je spotrebiteľom služieb vzdelávania – stredoškolský stupeň, ako aj záujmovej činnosti. V prípade, že sa doterajší trend vývoja zachová, predpokladá sa pokles počtu obyvateľov. Podiel na celkovom počte obyvateľov by mal do roku 2025 klesnúť na 3,748 %.

Veková skupina 20 – 29

Predpokladaný počet obyvateľov vo vekovej skupine 20-29											
	2015	2016	2017	2018	2019	2020	2021	2022	2023	2024	2025
20-24	168	171	174	177	181	184	187	191	194	198	202
25-29	130	125	121	117	113	109	105	102	98	95	92
20-24 - pr. Index				1,018	% nárast – 20-24						20,04
25-29 - pr. Index				0,966	% nárast 25 – 29						-29,27
Abs. nárast											-4
% z celkového počtu obyvateľov - 2015											16,243
% z celkového počtu obyvateľov - 2025											13,500

V rizikovej skupine od 20 do 29 sa predpokladá celkový pokles o 4 obyvateľov. Celkovo 20,04 % nárast sa predpokladá v skupine od 20 do 24. V skupine od 25 do 29 rokov sa predpokladá % pokles o – 29,27 %. Táto skupina je spotrebiteľom bežných verejných služieb, zároveň sa vyznačuje najintenzívnejšou migračnou aktivitou.

Veková skupina 30 – 44

Predpokladaný počet obyvateľov vo vekovej skupine 30-44											
	2015	2016	2017	2018	2019	2020	2021	2022	2023	2024	2025
30-34	173	178	186	190	196	202	208	214	220	225	231
35-39	108	104	100	96	92	88	84	81	78	74	71
40-44	179	189	197	201	209	215	223	230	237	244	251
30-34 - pr. Index				33,35	% nárast – 30-34						1,029
35-39 - pr. Index				-34,30	% nárast – 35-39						0,959
40-44 - pr. Index				40,49	% nárast – 40-44						1,035
Abs. nárast											93
% z celkového počtu obyvateľov - 2015											25,121
% z celkového počtu obyvateľov - 2025											25,459

Vekové skupiny od 30 do 44 rokov predpokladajú homogénny vývoj. V skupine od 30 – 34 sa predpokladá nárast o 1,029 %. Nárast sa predpokladá aj v skupine od 35 – 39 rokov. Tieto skupiny obyvateľov sú spotrebiteľmi bežných komunálnych služieb. Nižšie vekové skupiny tiež preferujú



možnosti aktívneho trávenia voľného času. V absolútnom vyjadrení by mal počet obyvateľov v tejto vekovej skupine stúpnuť o 93. Kým v roku 2015 sa predpokladá celkový podiel na 25,121 %, do roku 2025 by tento podiel mal stúpnuť na 25,459 %.

Veková skupina 45 – 59

Predpokladaný počet obyvateľov vo vekovej skupine 45-59											
	2015	2016	2017	2018	2019	2020	2021	2022	2023	2024	2025
45-49	96	97	98	98	99	100	100	101	102	102	103
50-54	88	86	84	83	81	79	77	76	74	73	71
55-59	98	100	101	103	105	107	110	112	114	116	118
45-49 – pr. Index				1,007	% nárast - 45-49						7,02
50-54 – pr. Index				0,979	% nárast - 50-54						-19,34
55-59 – pr. Index				1,019	% nárast - 55-59						21,04
Abs. nárast											10
% z celkového počtu obyvateľov - 2015											15,390
% z celkového počtu obyvateľov - 2025											13,450

Vo vekových skupinách od 45 do 59 rokov sa predpokladá celkový nárast. V skupine od 55 – 59 sa predpokladá pokles o 19,34 %. V absolútnom vyjadrení by mal narásť počet obyvateľov o 10. Celkový podiel na počte obyvateľov by mal činiť 13,450 %. Tieto skupiny obyvateľov sú spotrebiteľmi bežných komunálnych služieb, ako aj zdravotníckych služieb, kultúry a športu.

Veková skupina 60 –

Predpokladaný počet obyvateľov vo vekovej skupine 60 +											
	2015	2016	2017	2018	2019	2020	2021	2022	2023	2024	2025
60-64	98	104	112	120	128	138	147	158	169	181	194
65-69	57	57	57	57	57	57	57	57	57	57	57
70-74	60	64	69	74	79	85	91	97	105	112	120
75-79	35	37	40	42	45	48	51	54	58	61	65
80-84	11	11	10	9	9	8	8	7	7	6	6
85-89	9	10	10	11	12	13	14	15	16	17	18
90-94	2	2	2	2	2	2	2	2	2	2	2
95-99	1	1	1	1	1	1	1	1	1	1	1
100+	0	0	0	0	0	0	0	0	0	0	0
60+ – pr. Index				1,054	% nárast – 60+						69,59
Abs. nárast											190
% z celkového počtu obyvateľov - 2015											14,887
% z celkového počtu obyvateľov - 2025											21,290

Celkový nárast v seniorskej kategórii sa predpokladá vo výške 69,59 %. Celkový podiel obyvateľstva po 60 roku by mal ale stúpnuť na 21,290 %. V absolútnom vyjadrení by malo ísť o nárast 190 obyvateľov. Pre túto skupinu obyvateľov by mala obec zabezpečiť dostatočnú ponuku sociálnych služieb a bezpečnosť.

Ďalšie demografické charakteristiky

Nasledujúce tabuľky prezentujú vývoj počtu obyvateľov a predpokladaný vývoj podľa hlavných vekových skupín. Najväčší podiel pripadá na obyvateľov v produktívnom veku, najmenší podiel na obyvateľov v poproduktívnom veku. V skupine v poproduktívnom veku bol zaznamenaný mierny nárast, ktorý bude pokračovať výraznejšie. Za 11 ročné obdobie vzrástol počet obyvateľov o cca. 45,53 %. V skupine v predproduktívnom veku bol zaznamenaný nárast o 5,13 %. Počet obyvateľov v produktívnom veku zaznamenal nárast o 15,64 %.

Obyvateľstvo podľa štruktúry základných vekových skupín											
	2003	2004	2005	2006	2007	2008	2009	2010	2011	2012	2013



Predproduktívny vek	370	376	376	375	380	373	391	386	386	394	389
Produktívny vek	1050	1077	1095	1130	1138	1167	1181	1191	1200	1197	1214
Poproduktívny vek	112	122	125	135	137	144	146	150	151	155	163

Zdroj: 20.6.2014, <http://px-web.statistics.sk/PXWebSlovak/>

Vývoj vekovej štruktúry obyvateľstva v sledovanom období

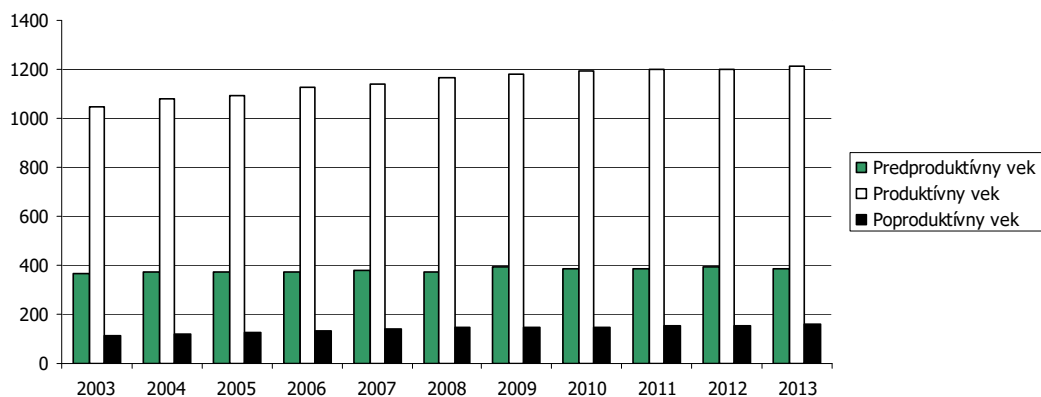

Ako prezentuje graf, za uvedených 11 rokov došlo k nárastu v každej vekovej skupine. Nasledujúca tabuľka prezentuje predpokladaný vývoj v hlavných vekových skupinách do roku 2025.

Predpokladaný vývoj počtu obyvateľstva do roku 2025

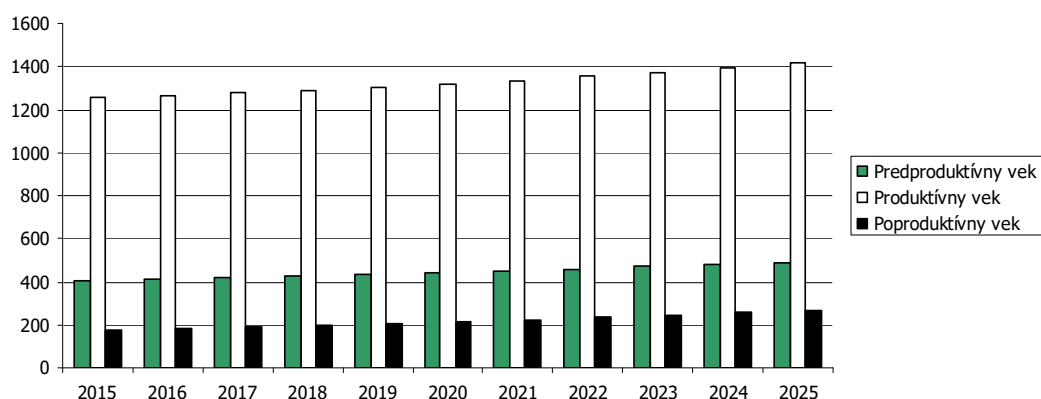

Do roku 2025 sa predpokladá nárast obyvateľov v rovnakých skupinách. Najvyšší nárast sa predpokladá v skupine produktívneho veku.

Predpokladaný vývoj počtu obyvateľstva do roku 2025

	2015	2016	2017	2018	2019	2020	2021	2022	2023	2024	2025
Predproduktívny vek	403	410	417	425	434	442	451	460	470	480	490
Produktívny vek	1255	1268	1282	1290	1306	1320	1337	1354	1373	1393	1415
Poproduktívny vek	175	182	189	196	204	213	223	233	244	256	269

Najviac ekonomicky činného obyvateľstva pripadá na vekovú skupinu od 20 do 24 rokov. Naopak najmenšiu skupinu ekonomicky aktívneho obyvateľstva tvoria obyvatelia od 60 do 64 rokov. Pokles v medziročnom porovnaní 2003 až 2013 bol zaznamenaný v skupine 15 – 19, 45 – 49 a v skupine od 60 – 64 rokov.

Ekonomicky aktívne obyvateľstvo podľa štruktúry veku a pohlavia k 2003 a 2013

Vek	2003	2013	rozdiel 2013 - 2003
15-19	133	124	-9
20-24	161	170	9
25-29	122	133	11



30-34	138	138	0
35-39	85	99	14
40-44	89	92	3
45-49	105	99	-6
50-54	90	94	4
55-59	62	68	6
60-64	65	60	-5

Zdroj: <http://px-web.statistics.sk/PXWebSlovak/>

Z ekonomického hľadiska je daná štruktúra nie je vyhovujúca. Nasledujúca tabuľka prezentuje štruktúru ekonomicky aktívneho obyvateľstva podľa jednotlivých sektorov národného hospodárstva. Najviac obyvateľov je zamestnaných v sekundárnom sektore – výroba a službotvornom sektore.

Ekonomicky aktívne obyvateľstvo

	spolu	odchádzajúci za prácou	prim. sektor	sekund. sektor	terc. sektor	hosp. domácnosti
Oravská Jasenica	774	657	33	367	339	423

Zdroj: Štatistický úrad SR, SOBD 2011,

Ako prezentuje tabuľka, pomerne veľká časť obyvateľov každodenne odchádza za prácou mimo obce Oravská Jasenica. Z celkového počtu ide ekonomicky aktívneho obyvateľstva ide až o 273 obyvateľov, čo tvorí 84,88 %.

Národnostná štruktúra obyvateľstva

Z hľadiska národnostnej štruktúry sa prevažná časť obyvateľov hlási k slovenskej národnosti – 95,07 %, aj keď posledných rokoch badať mierny pokles – 4,46 %. V malej miere je zastúpená maďarská národnosť (0,06 %) a česká národnosť (0,06 %).

Bývajúce obyvateľstvo podľa národnosti v %

Ukazovateľ	SĽDB 1991	SODB 2001	2011	rozdiel '11 - '01
Slovenská %	99,72	99,53	95,07	-4,46
Maďarská %	0,00	0,00	0,06	0,06
Rómska %	0,00	0,00	0,00	0,00
Rusínska %	0,00	0,00	0,00	0,00
Ukrajinská %	0,00	0,00	0,00	0,00
Česká %	0,07	0,20	0,06	-0,14
Moravská %	0,00	0,00	0,00	0,00
Sliezska %	0,00	0,00	0,00	0,00
Nemecká %	0,00	0,00	0,00	0,00
Poľská %	0,14	0,13	0,11	-0,02

Zdroj: www.statistics.sk

2.7. VZDELANIE A ZAMESTNANOSŤ

V obci Oravská Jasenica majú najvyšší podiel vo vzdelanostnej štruktúre obyvateľstva občania bez školského vzdelania (400 – pripadá na deti v predškolskom veku a v povinnej školskej dochádzke), s úplným stredným odborným vzdelaním – 295 obyvateľov, s učňovským vzdelaním (244), a základným vzdelaním (281).

Podrobná vzdelanostná štruktúra obyvateľov obce v roku 2012

dosiahnuté vzdelanie	počet	dosiahnuté vzdelanie	počet
úplné stredné odborné (s maturitou)	295	úplné stredné všeobecné	53
vysokoškolské magisterské, inžinierske, doktorské	112	nezistené	18
bez školského vzdelania	400	úplné stredné učňovské (s maturitou)	66
učňovské (bez maturity)	244	vysokoškolské bakalárske	58
základné	281	vyššie odborné vzdelanie	17
stredné odborné (bez maturity)	181	vysokoškolské doktorandské	2

Zdroj: statistics.sk, 10.9.2014



Z hľadiska ďalšieho vývoja je potrebné v obci ďalej zvyšovať počet obyvateľov s vysokoškolským vzdelaním a úplným stredným vzdelaním. Vysokoškolsky vzdelaní obyvatelia boli zastúpení v počte 172.

Vývoj nezamestnanosti

Od roku 1989 sa na vývoji zamestnanosti začalo výrazne prejavovať spomalenie dynamiky hospodárskeho rastu. Obnova tvorby pracovných miest a zrýchlenie dynamiky sa prejavilo koncom 90. tých rokov minulého storočia. V súčasnosti pre celú ekonomiku je charakteristická vysoká miera nezamestnanosti a nízka tvorba nových pracovných miest. Svetová hospodárska kríza ovplyvnila nezamestnanosť v celej SR. Vývoj nezamestnanosti vo všeobecnosti zaznamenával až do roku 2008 klesajúci trend. Relatívny počet evidovaných nezamestnaných obyvateľov v obci a regióne prezentuje nasledujúca tabuľka.

Miera evidovanej nezamestnanosti podľa územie, pohlavie a rok v %											
	2003	2004	2005	2006	2007	2008	2009	2010	2011	2012	2013
Slovenská republika	15,6	13,1	11,4	9,4	8,0	8,4	12,7	12,5	13,6	14,4	13,5
Žilinský kraj	13,23	11,12	9,33	7,03	5,55	6,20	10,89	10,86	11,91	12,79	12,51
Okres Námestovo	12,22	10,41	9,77	7,73	6,93	7,40	13,39	13,58	15,43	16,82	14,71
Muži	14,10	7,71	7,12	5,19	4,68	4,62	11,42	11,72	12,92	13,62	12,30
Ženy	9,94	15,12	13,79	11,70	10,51	11,87	16,54	16,60	19,42	22,01	18,32

Zdroj: ÚPSVAR, 2003-2013

Vyššia miera evidovanej nezamestnanosti bola takmer počas celého obdobia v prípade ženskej populácie. V roku 2013 dosiahla úroveň 18,32 %. Najvyššiu úroveň v prípade mužskej populácie dosiahla v roku 2003 (14,10 %).

Najväčší počet nezamestnaných obyvateľov pripadal na skupinu vo veku od 35-49 a riziková skupinu od 15 do 24 rokov. V tejto skupine podiel mierne klesá. K znižovaniu podielu dochádza aj v prípade skupiny od 15 do 24 rokov, kedy do roku 2013 klesol podiel na 22,6 %.

Počet uchádzačov o zamestnanie podľa veku v %											
Okr. Námestovo	2003	2004	2005	2006	2007	2008	2009	2010	2011	2012	2013
15-24	26,8	24,4	21,4	17,9	18,6	18,6	18,00	20,5	21,6	24,3	24,5
25-34	25,4	23,8	22,1	23,8	20,7	19,4	21,4	20,4	21,4	21,3	22,6
35-49	36,0	37,9	38,7	40,0	40,5	40,5	36,8	35,9	35,3	33,9	32,9
50 a viac	11,9	13,9	17,8	18,3	20,2	21,5	23,8	23,2	21,7	20,5	20,0

Zdroj: 20.6.2014, <http://px-web.statistics.sk/PXWebSlovak/>

Významným ukazovateľom na trhu práce je doba evidencie nezamestnaných obyvateľov. Dve najväčšie skupiny tvorili nezamestnaní s dĺžkou evidencie od 4 do 6 mesiacov a v skupine nad 12 mesiacov. Z nej je najpočetnejšou skupinou skupina nezamestnaných od 13 do 18 mesiacov.

Počet uchádzačov o zamestnanie podľa veku v %												
	do 3	4 - 6	7 - 9	10 - 12	nad 12	13 - 18	19 - 24	25 - 30	31 - 36	37 - 42	43 - 48	nad 48
2003	46,8	12,4	6,7	5,2	29,0	9,4	4,7	4,6	2,3	3,2	1,0	3,8
2013	18,3	18,8	9,1	10,8	43,0	13,7	7,4	6,3	3,2	3,1	1,5	7,9

Zdroj: ÚPSVAR, 2003-2013

Negatívom je zvyšovanie počtu obyvateľov práve dlhodobo nezamestnaných nad 24 mesiacov, ktorí strácajú pracovné návyky.

Nasledujúca tabuľka prezentuje vývoj nezamestnanosti podľa vzdelanostnej štruktúry uchádzačov. Najväčšou skupinou je skupina obyvateľov s nižším stredným vzdelaním a úplným stredným odborným vzdelaním.

Vzdelanostná štruktúra nezamestnaných v %											
	2003	2004	2005	2006	2007	2008	2009	2010	2011	2012	2013
Zákl. a bez vzdel.	16,8	17,3	18,9	15,5	23,8	20,1	13,0	9,9	6,7	9,0	7,6
Nižšie stredné	47,6	44,6	45,1	47,0	39,3	42,9	43,5	45,4	41,9	48,1	47,9
Úplné stredné	32,4	34,4	30,4	31,5	30,1	30,9	36,2	37,0	40,7	33,3	34,1



Vysokoškolské 3,3 4,0 5,8 6,1 7,4 5,8 7,3 7,8 10,7 9,4 10,4
Zdroj: 20.6.2014, <http://px-web.statistics.sk/PXWebSlovak/>

Obyvatelia so základným vzdelaním sa podieľali na nezamestnanosti 7,6 %.

Verejné služby zamestnanosti

Na zabezpečovanie práva občanov na zamestnanie je zriadený ÚPSVaR ako verejnoprávna inštitúcia, ktorý v rozsahu svojej pôsobnosti, ako jeden z viacerých subjektov v súčinnosti s reprezentatívnymi organizáciami zamestnancov a zamestnávateľov vykonáva politiku zamestnanosti. ÚPSVaR je hlavnou inštitúciou realizujúcou politiku trhu práce, čo je systém podpory a pomoci občanom pri ich začleňovaní na pracovné miesta na trhu práce formou sprostredkovania zamestnania, poskytovania poradenstva, prispôbovaním profesijnej štruktúry nezamestnaných a zamestnancov pomocou rekvalifikácií, podporovanie vytvárania nových pracovných miest zamestnávateľmi pomocou poskytovania príspevkov v rámci aktívnej politiky trhu práce a poskytovaním podpory v nezamestnanosti. Pri poskytovaní verejných služieb zamestnanosti obec spolupracuje s ÚPSVaR v Námestove, pri vytváraní dočasných pracovných miest, ktoré sú nevyhnutným predpokladom zachovania pracovných návykov dlhodobo nezamestnaných. Obec spolupracuje rovnako aj pri realizácii aktívnej politiky trhu práce (APTP), v rámci ktorej sa pomocou nástrojov APTP predovšetkým podporuje vytváranie nových pracovných miest zamestnávateľmi, ako aj obcou samotnou. Obec v oblasti aktívnej politiky zamestnanosti dočasne zamestnáva nezamestnaných občanov v rámci aktivačných prác a malých obecných služieb. V prevažnej miere výkon týchto pracovných činností zahŕňa údržbu verejných priestranstiev. Nasledujúca tabuľka prezentuje vývoj ukazovateľov v oblasti aktivačných prác a malých obecných služieb.

Štruktúra zamestnanosti

Reštrukturalizácia ekonomiky od konca osemdesiatych rokov mala významný dopad aj na zamestnanosť obyvateľstva v obci a jej okolí. Zmeny sa dotkli predovšetkým väčšiny priemyselných odvetví. Nasledujúca tabuľka prezentuje štruktúru pracujúcich podľa jednotlivých odvetví národného hospodárstva. Najväčšie zastúpenie majú v regióne priemyselné odvetvia, obchod, školstvo a verejná správa. Silne zastúpené je aj poľnohospodárstvo. Od roku 2003 sa podiel priemyslu na zamestnaní mierne znížil (cca. 7 %). Najvýraznejší pokles nastal v prípade administratívy.

Štruktúra zamestnanosti podľa odvetvovej klasifikácie v %

	2009	2010	2011	2012	2013
Poľnohospodárstvo, lesníctvo a rybolov	5,89	5,55	7,68	8,74	10,11
Priemysel spolu	33,40	34,64	26,58	20,62	26,61
Priemyselná výroba	30,90	32,46	25,96	18,70	24,66
Dodávka elektriny, plynu, pary a studeného vzduchu	0,24	0,23	0,23	0,24	0,24
Dodávka vody; čistenie a odvod odpadových vôd, ...	2,26	1,96	1,70	1,70	1,67
Stavebníctvo	6,20	6,23	4,30	4,86	1,08
Veľkoobchod a maloobchod; oprava motorových ...	8,43	9,84	12,03	17,61	15,38
Doprava a skladovanie	2,76	3,01	2,49	3,24	3,41
Ubytovacie a stravovacie služby	0,15	0,17	0,20	0,24	0,26
Finančné a poisťovacie činnosti	1,04	0,86	0,72	0,78	0,74
Činnosti v oblasti nehnuteľností	0,30	0,31	0,68	0,78	0,91
Odborné, vedecké a technické činnosti	1,28	1,31	1,38	2,72	2,73
Administratívne a podporné služby	7,53	7,67	7,64	2,53	3,00
Verejná správa a obrana; povinné sociálne ...	4,47	11,19	9,00	15,42	6,62
Vzdelávanie	24,12	18,55	14,70	19,56	23,43
Zdravotníctvo a sociálna pomoc	8,91	5,22	5,95	6,43	6,44
Umenie, zábava a rekreácia	0,21	0,22	0,26	0,30	0,33
Ostatné činnosti	0,27	0,25	0,21	0,22	0,21

Zdroj: 20.1.2014, <http://datacube.statistics.sk/TM1WebSK/TM1WebLogin.aspx>

V obci sú obyvatelia zamestnaní hlavne vo výrobných podnikoch a poľnohospodárskom družstve. Z verejného sektora je to hlavne školstvo. Inak sú obyvatelia zamestnaní v malých rodinných prevádzkach a v službách. Obyvatelia poskytujú nasledovné služby: obchodné služby a stavebná činnosť, doprava, služby v lesníctve, servisné služby a iné.



2.8. BÝVANIE

Obec Oravská Jasenica z demografického hľadiska javí ako obec prevažne s obytnou funkciou. Obec nemá dostatočné prostriedky na rozvoj bytového fondu, vo väčšine prípadov sa uskutočňuje výhradne z prostriedkov jednotlivých domácností. Obec Oravská Jasenica sa svojou polohou a dostupnosťou do mesta Námestovo stáva zaujímavá z hľadiska ubytovania. Na Obecnom úrade sú evidované viaceré žiadosti o pridelenie stavebného pozemku, alebo aspoň o vytvorenie možnosti výstavby rodinných a rekreačných domov, nakoľko jestvujúce preluky sú už zastavané alebo majitelia ich chystajú zastavať. Z toho dôvodu je potrebné rozšíriť zastavané územia obce (ÚPO O. Jasenica, 2013, s.25).

Urbanistickou kompozíciou sa obec Oravská Jasenica radí medzi potočný typ sídla – v severnej časti zastavaného územia a sčasti ako ulicovo - plošný typ sídla v juhozápadnej časti zastavaného územia. Hlavnou kompozičnou aj dopravnou osou je cesta III/52010, vedúca od križovatky s cestou I/78 cez celé zastavané územie smerom do Oravského veselého. Funkciu námestia v minulosti aj v súčasnosti plnil rozšírený priestor pred obecným úradom a nástupom na terénne schodisko vedúce k rímsko-katolíckemu kostolu Premenenia Pána, ktorý je situovaný síce v blízkosti obecného úradu ale na prirodzenej vyvýšenine, ktorá lemuje obec z východnej strany. V urbanistickej a architektonickej kompozícii organizmu obce a jej polohe v krajinnom prostredí objekt kostola tvorí výrazný dominantný prvok, orientačný bod, ovládajúci panorámu z diaľkových pohľadov. Staršia časť urbanistickej štruktúry v strede obce je charakterizovaná úzkou pozdĺžnou parceláciou. s domami pozdĺžnymi, s bočným vstupom v strede domu. strechou sedlovou, so štítom orientovaným do ulice. Zachováva sa i typické členenie na prednú obytnú časť s predzáhradkou a zadnú hospodársku pre chov zvierat, či remeslá, na ktorú naväzuje záhrada či pole. Z pôvodnej ľudovej drevenej architektúry sa nezachovalo po požiaroch a prestavbách ani torzo. Novšia časť budovaná v posledných desaťročiach je charakterizovaná pozdĺžnou parceláciou. ale podstatne väčších širok. Hlavný rozdiel je v type budovaných domov. Nové domy sú väčšinou štvorcového pôdorysu, so strechou sedlovou, stanovou, či valbovou, málo s plochou, temer vždy dvojpodlažné s podpivničením. Obec má formu koncentricky usporiadanej uličnej zástavby. Domy sú situované smerom k ceste, bez ohľadu na svetové strany. V ľudovom staviteľstve sa používalo na stavbu smrekové drevo, jedľové drevo, kameň. Tehla sa využívala len vo veľmi malej miere. Zrub bol z guľatiny, ktorá bola utesnená povrieslom zo slamy alebo z drevených stružlín. Strecha bola sedlová, na ktorej bol niekedy šindel nahradený pílenými doskami. Predný štít má lomený a hornú časť zdobenú rovnými latkami. Na novších domoch býval štít aj rovný. Skladaná krytina – cementová škridla sa začala používať približne od roku 1938/39. V čelnej stene bývali dve okná s pevným zasklením, neskôr otváracie okná s drevenými rámami. Okná sa otvárali smerom von. Podlaha aj strop boli obité doskami. Domy bývali pozdĺžneho pôdorysu so vstupom v strede, delenie vytváralo dvoj, alebo trojpriestorové dispozície. Hospodárske budovy boli postavené hneď za obývacími priestormi alebo v dlhom spoločnom dvore boli až za poslednými príbytkami: maštalou, humnom, záčinom a podšopou. V súčasnosti už v obci nie sú pôvodné drevené domy. Novšia zástavba po II. svetovej vojne zanechala tradičné princípy. Nové domy sú väčšinou štvorcového pôdorysu, so strechou sedlovou, stanovou, či valbovou, málo s plochou, temer vždy dvojpodlažné s podpivničením. V najnovšej výstavbe posledných rokov je vidieť príklon k tradičným sedlovým strechám v domoch s obytným podkrovím. V poslednej dobe sa vybuďoval nový farský úrad, opravila sa základná škola a obecný úrad, ktoré sa svojou formou a stvárnením prirodzene včleňujú do zástavby obce. Kostol vytvára dôstojnú dominantu celému sídlu. Nová výstavba, hlavne nad kostolom, by mala viac začleniť nový kostol do štruktúry obce a formou by mala rešpektovať architektúru regiónu, využívať tradičné materiály (ÚPO O. Jasenica, 2013, s.28).

Nasledujúca tabuľka prezentuje početnosť bytového fondu v súčasnosti.

Obývané byty a domy (2011)			
	spolu	byty v rodinnom dome	domy
Obec Oravská Jasenica	392	378	377
Zdroj: Štatistický úrad SR, SOBD 2011			

V obci Oravská Jasenica bolo v roku 2011 evidovaných 377 domov. Nasledujúca tabuľka prezentuje počet neobývaných bytov podľa dôvodu neobývanosti. Najviac bytov bolo trvalo neobývaných z dôvodu nespôsobilosti (14), iných dôvodov (8) a z dôvodu zmeny vlastníctva – 6 bytov.



Neobývané byty podľa dôvodu neobývanosti (2011)

zmena vlastníctva	rekreácia	nespôsobilé na bývanie	z iných dôvodov	s nezistenou obývanosťou
6	1	14	8	3

Zdroj: Štatistický úrad SR, SOBD 2011

Z hľadiska vlastníctva boli najpočetnejšou skupinou byty v osobnom vlastníctve v rodinných domoch (309). V obci je realizovaný jeden bytový dom (BH) v regulovanom priestore UO. 04. Ide o bytový dom s 11 bytovými jednotkami. Z nich 10 je obecných.

Byty podľa formy vlastníctva (2011)

vlastné v obyt. domoch	byty vo vlast. v rodin. domoch	obecné byty	družstevné byty	iné
50	309	10	0	4

Zdroj: Štatistický úrad SR, SOBD 2011

Veľkostná kategorizácia bytov

Nasledujúca tabuľka prezentuje štruktúru bytov podľa podlahovej plochy. Najviac bytov v obci Oravská Jasenica disponuje plochou od 81 do 120 m² a nad 120 m² – 141. Pomerne početne sú zastúpené aj byty s plochou 40 - 80 m². Byty so 40 až 80 m² boli zastúpené v počte 44.

Byty podľa celkovej podlahovej plochy

Byty spolu	- 40 m ²	40 - 80 m ²	81 - 120 m ²	120+ m ²
v RD	1	44	189	141

Zdroj: Štatistický úrad SR, SOBD 2011

V bytovom dome boli najviac zastúpené byty s rozlohou od 40 do 80 m².

Byty podľa celkovej podlahovej plochy

Byty spolu	- 40 m ²	40 - 80 m ²	81 - 120 m ²	120+ m ²
v BD	0	7	4	0

Zdroj: Štatistický úrad SR, SOBD 2011

Z hľadiska počtu obytných miestností sú v obci najviac zastúpené 5 a viac izbové. Druhou najväčšou skupinou sú 4 izbové byty. Byty s 2 obytnými miestnosťami sú zastúpené v počte 22.

Byty podľa počtu obytných miestností

1	2	3	4	5+
5	22	85	101	176

Zdroj: Štatistický úrad SR, SOBD 2011

Vybavenosť bytov a iné charakteristiky

Nasledujúca tabuľka prezentuje vybavenosť bytov a domácností. Až 168 (RD aj BD) bytov v roku 2011 bolo napojených na spoločný zdroj pitnej vody. Vlastný zdroj pitnej vody malo 190 domácností. Bez vodovodu boli 2 byty.

Byty podľa zásobovania vodou v RD

v byte - spoločný zdroj	v byte - vlastný zdroj	mimo bytu	bez vodovodu
158	190	2	2

Zdroj: Štatistický úrad SR, SOBD 2011

Byty podľa zásobovania vodou v BD

v byte - spoločný zdroj	v byte - vlastný zdroj	mimo bytu	bez vodovodu
10	0	0	0

Zdroj: Štatistický úrad SR, SOBD 2011

Ďalšiu vybavenosť bytov/domácností, prezentujú nasledujúce tabuľky. Celkovo bolo v roku 2011 pripojených do siete internet 229 bytov, a pevnou linkou disponovalo 178 bytov.

Vybavenosť bytov a domácností v obci v RD

podľa vybavenosti domácností	podľa pripojenia
------------------------------	------------------



mobilný telefón	PC/notebook	osobné auto	na pevnú tel. linku	na internet
309	225	230	176	221

Zdroj: Štatistický úrad SR, SOBD 2011

Vybavenosť bytov a domácností v obci v BD

podľa vybavenosti domácností		podľa pripojenia		
mobilný telefón	PC/notebook	osobné auto	na pevnú tel. linku	na internet
11	8	4	2	8

Zdroj: Štatistický úrad SR, SOBD 2011

Najviac bytov v obci Oravská Jasenica je v súčasnosti vykurovaných prostredníctvom ústredného lokálneho kúrenia - 292. Tento typ vykurovania je využívaný pri rodinných domoch. Iný typ vykurovania využíva cca. 52 bytov.

Obývané byty podľa typu kúrenia

ústredné diaľkové	ústredné lokálne	iný	bez kúrenia
11	292	52	0

Zdroj: Štatistický úrad SR, SOBD 2011

V súvislosti s využívaným zdrojom energie je najväčší počet bytov zastúpených pevným palivom – 277 a zemným plynom – 60 bytov. Elektrickú energiu na vykurovanie využívalo 22 bytov.

Obývané byty podľa zdrojov energie

plyn	elektrina	kvapalné palivo	pevné palivo	iný	žiadny
60	22	0	277	5	1

Zdroj: Štatistický úrad SR, SOBD 2011

Súčasťou obytných štruktúr je aj občianska vybavenosť, väčšinou jestvujúca. V návrhu sa predpokladá budovanie nových zariadení občianskej vybavenosti. V súvislosti s návrhom novej zástavby sa nepredpokladajú žiadne veľkoplošné asanácie. Strategickým cieľom bytovej výstavby by malo byť - dosiahnuť bežný európsky štandard. Bývanie pre mladé rodiny, obyvateľov žijúcich pod hranicou sociálneho minima a prestárlych občanov by malo byť porovnateľné so sociálnou výstavbou v krajinách EÚ. Obec plánuje výstavbu bytového domu.

2.9. PODNIKATEĽSKÉ SUBJEKTY A INŠTITÚCIE

V obci sa odporúča rozvíjať výroba a služby hlavne v týchto smeroch:

- rozvoj malých podnikov
- rozvoj cestovného ruchu a turizmu
- rozvoj terciárnej sféry (služby, obchod)
- rozvoj výroby

Nasledujúca tabuľka prezentuje štruktúru podnikateľských osôb – fyzické osoby podľa právnej formy. Najväčší počet je zastúpený živnostenskými podnikaniami. Do roku 2013 stúpol ich počet na 206 osôb. Slobodné povolania boli v obci zastúpené 3 osobami.

Fyzické osoby - podnikatelia

o. Oravská Jasenica	2004	2005	2006	2007	2008	2009	2010	2011	2012	2013	2014
Fyz. osoby – podnik.	155	159	175	188	196	188	193	208	211	201	206
Živnostníci	143	147	162	175	180	170	175	189	190	179	185
Slobodné povolania	0	0	0	2	3	3	3	3	3	3	3
SHR	12	12	13	11	13	15	15	16	18	19	18

Zdroj: <http://px-web.statistics.sk/PXWebSlovak/>

Celkovo je v obci činných 30 právnických osôb. Z celkového počtu bolo 20 ziskových a 10 neziskových subjektov.

Právnické osoby v obci

o. Oravská Jasenica	2004	2005	2006	2007	2008	2009	2010	2011	2012	2013	2014
---------------------	------	------	------	------	------	------	------	------	------	------	------



Právnické osoby spolu	9	10	12	12	16	18	18	19	21	25	30
Práv. osoby ziskové	5	5	5	5	9	10	10	11	13	17	20
Práv. osoby neziskové	4	5	7	7	7	8	8	8	8	8	10

Zdroj: <http://px-web.statistics.sk/PXWebSlovak/>

V obidvoch skupinách došlo v sledovanom období k nárastu subjektov. Uvedené súvisí so samotným rozvojom obce a skvalitňovaním pokrytia občianskej vybavenosti.

Pol'nohospodárska výroba

Nositel'om pol'nohospodárskej výroby vo Oravskej Jasenici je Pol'nohospodárske družstvo (PD) a súkromne hospodáriaci roľníci (SHR).

Z hľadiska pol'nohospodárskeho pôdneho fondu a pol'nohospodárskej výroby patrí riešené územie do administratívnej jednotky Oravská Jasenica, ktorá je začlenená do okresu Námestovo, kraj Žilinský. Celková výmera pol'nohospodárskej pôdy je 1033 ha, z čoho orná pôda zaberá 191,7 ha. Celkový podiel pol'nohospodárskej pôdy na celkovej výmere mierne rastie. Podiel na celkovej výmere má pol'nohospodárska pôda viac ako 43,6 %.

Výmera pol'nohospodárskej pôdy v obci Oravská Jasenica

	2003	2004	2005	2006	2007	2008	2009	2010	2011	2012	2013
% z celkovej výmery	42,58	42,64	42,59	42,21	42,23	42,36	43,24	43,63	43,62	43,6	43,6
Pol'nohosp. pôda - spolu	1009	1010	1009	999,8	1000	1003	1024	1033	1033	1033	1033
- orná pôda	198,2	197,9	199,0	197,9	196,8	199,4	197,2	200,6	192,0	191,7	191,7
- záhrada	10,1	10,1	10,1	9,9	10,0	10,0	9,8	9,8	9,8	9,8	9,8
- TTP	800,3	801,8	799,6	792,0	793,3	793,8	816,9	823,0	831,3	831,3	831,3

Zdroj: <http://px-web.statistics.sk/PXWebSlovak/>

Pol'nohospodárska krajina v k.ú. obce Oravská Jasenica patrí v rámci Slovenska k typu s najkratším vegetačným obdobím, podtypu s najstudenšou zimou, s nadbytkom vlhky a veľmi silnou potenciálnou eróziou pôd. Produkčný potenciál pôd je zo slovenského hľadiska podpriemerný, pôdy sú málo odolné proti kompácii a stredne proti intoxikácii. Pôdy z hľadiska sorbčného nasýtenia a chemizmu patria k slabo nasýteným a kyslým pôdam s malou zásobou prijateľného fosforu v ornici. Z hľadiska využívania patrí riešené územie do typu krajiny s prevahou trvalých trávnych porastov s veľmi malou intenzitou pol'nohospodárskej výroby a okrsku s malým podielom zemiakov so stredne veľkým chovom hovädzieho dobytku. Pol'nohospodárska výroba a obhospodarovanie PP Na väčšine pol'nohospodárskych pozemkoch hospodári spoločnosť DAKNA Námestovo. Družstvo bolo založené v roku 1996. Hospodári v podhorskej oblasti Oravských Beskyd, čo ovplyvňuje štruktúru pol'nohospodárskej výroby. Činnosť družstva je zameraná hlavne na chov hovädzieho dobytku, v rámci neho na výrobu surového kravského mlieka, čo je nosným programom družstva a na chov oviec. Pol'nohospodársku pôdu má družstvo v deviatich katastrach v okolí Námestova a Dolného Kubína, hospodári na výmere 2 929 ha, z čoho je 975 ha ornej pôdy, 1 839 ha TTP a 115 ha tvorí ovocný sad. Rastlinná výroba je zameraná na výrobu objemových krmovín, pestovanie obilnín, kukurice na siláž a viacročných krmovín. V ovocnom sade sa pestuje drobné ovocie – ríbezle, maliny, arónia. Okrem pol'nohospodárskej výroby poskytuje pol'nohospodárske služby externým spoločnostiam. Družstvo sa už niekoľko rokov umiestňuje v prvej desiatke podnikov súťaže TOP AGRO, v kategórii znevýhodnených oblastí. V k.ú. Oravská Jasenica sa nachádza pol'nohospodársky dvor, ktorý v súčasnosti je bez prevádzky. V časti dvora skladové objekty využíva EKORAY, Peter Bolek Námestovo. Predpokladá sa, že areál družstva sa bude transformovať na priemyselnú výrobu a sklady. V severnej časti k.ú. sa nachádza sezónny salaš pre kozy a ovce. Riešené územie má predpoklady pre rozvoj agroturistiky a vidieckeho turizmu, najmä v severnej časti k.ú. Oravská Jasenica (ÚPO O. Jasenica, 2013, s.39-40).

Rastlinná výroba

Rastlinná výroba v regióne je zameraná na produkciu zemiakov, obilnín a olejní. Nasledujúca tabuľka prezentuje hektárovú úrodu v regióne. Najvyššiu hektárovú úrodu majú zemiaky, aj keď ich celková produkcia výrazne klesla.

Hektárová úroda podľa hospodárske rastliny



	2003	2004	2005	2006	2007	2008	2009	2010	2011	2012	2013
Zrniny spolu	2,11	3,16	3,21	2,65	2,95	3,10	3,18	2,56	2,99	3,16	3,37
Obilniny	2,11	3,16	2,71	2,67	2,95	3,10	3,19	2,56	2,99	3,17	3,37
Olejníny	0,98	3,24	2,07	1,93	2,29	2,45	2,1	2,09	2,07	2,43	2,19
Zemiaky	16,63	13,94	8,57	8,75	9,43	13,46	10,13	8,54	13,84	10,15	7,72
Viacr. krm. na or. p.	3,13	5,48	4,60	4,35	4,52	4,82	4,38	3,23	4,09	3,66	3,81

Zdroj: <http://px-web.statistics.sk/PXWebSlovak/>

Živočišna výroba

Nasledujúca tabuľka prezentuje štruktúru hospodárskych zvierat v okrese Námestovo. Z hľadiska živočišnej výroby sa okres zameriava hlavne na chov hydiny, ošípaných a hovädzieho dobytku.

Od roku 2003 došlo v regióne k nárastu počtu kusov oviec a baranov. Hovädzí dobytok zaznamenal z hľadiska intenzity rovnako nárast. K výraznému poklesu došlo v prípade hydiny. Nasledujúca tabuľka prezentuje intenzitu chovu v okrese.

Intenzita chovu hospodárskych zvierat											
	2003	2004	2005	2006	2007	2008	2009	2010	2011	2012	2013
Hov. dob. (na 100 ha poľ. p.)	45,8	60,0	58,1	54,2	53,2	53,2	52,6	54,5	58,1	53,1	59,8
Kravy (na 100 ha poľ. p.)	19,4	26,3	27,1	28,5	27,7	26,4	26,4	27,9	27,2	24,0	25,9
Ovce (na 100 ha poľ. p.)	16,7	22,2	20,4	15,9	15,9	16,1	16,5	17,2	17,5	19,9	22,0
Ošípané (na 100 ha or. pôdy)	85,3	89,4	96,9	88,1	91,9	90,5	82,2	72,3	81,6	71,9	74,4
Hydina (na 100 ha or. pôdy)	553,5	580,4	630,5	571,2	593,3	573,1	572,4	531,6	508,7	449,2	465,6
Sliepky (na 100 ha or. pôdy)	489,8	513,7	558,1	505,6	527,9	502,4	503,4	467,5	447,4	392,0	405,7

Zdroj: <http://px-web.statistics.sk/PXWebSlovak/>

Pol'nohospodárstvo je dôležitým hospodárskym odvetvím v riešenom území. Prírodné podmienky umožňujú výrobu pol'nohospodárskej produkcie od obilnín cez okopaniny. Živočišna výroba je zastúpená výrobou jatočného mäsa hovädzieho dobytku a ošípaných, mlieka, jatočnej hydiny a vajec, ovčiarstvom. Pol'nohospodárstvo vytvára dobrú základňu pre rozvoj spracovateľského priemyslu i pre rozvoj iných druhov činnosti. Rozhodujúcim determinantom, ktorý ovplyvňuje využiteľnosť krajiny štruktúry územia, ako aj celý výrobný proces pol'nohospodárskej výroby, je pol'nohospodárska pôda, jej pôdno-agronomické a agrotechnické vlastnosti a vklady spoločnosti na zachovanie a zvýšenie pôdnej úrodnosti.

Maloobchod a služby

V obci Oravská Jasenica sa nachádza 5 predajní potravinárskeho a zmiešaného tovaru: Potraviny COOP JEDNOTA, Rozličný tovar, Kvetinárstvo, Potraviny COOP JEDNOTA, KOBRA – Lacný textil z dovozu. Na území obce sa nachádza 5 zariadení s nevýrobnými službami: Pošta, PROBUGAS-výdajňa plynových fliaš, TIPOS ŠPORT – stávková kancelária, Kaderníctvo BEA a Krajčírstvo. V obci chýbajú servisy a opravovne rôzneho druhu (ÚPO O. Jasenica, 2013, s.38).

Priemyselná výroba

V obci pôsobí niekoľko podnikateľských subjektov. V južnej časti zastavaného územia sa nachádzajú výrobné areály, ktoré tvoria začiatok priemyselnej zóny. Ide vo väčšine prípadov sa jedná o malých a drobných podnikateľov a živnostníkov, ktorý sa orientujú predovšetkým na poskytovanie služieb občanom v obci. V obci sa nachádza priemyselná zóna, v ktorej najvýznamnejším podnikom je firma Oravagum, s.r.o. V severnej časti katastra obce sa nachádza firma zaoberajúca sa drevovýrobou, ako aj pol'nohospodárske družstvo, v súčasnosti bez využitia. V obci je činných celkovo 185 živnostníkov, poskytujúcich služby rôzneho charakteru (ÚPO O. Jasenica, 2013, s.40-41).

2.10. ŠKOLSTVO A VZDELANIE

Na základe zákona č. 416/2001 Z. z. o prechode niektorých pôsobností z orgánov štátnej správy na obce a na vyššie územné celky s účinnosťou od 1. 7. 2002 prešli materské školy, základné školy a základné umelecké školy do zriaďovateľskej pôsobnosti obcí a miest. V súčasnosti sa spoločenské a sociálne zmeny odzrkadlili aj v potrebách kapacít, ako aj racionalizačných opatreniach vzhľadom k



ekonomike prevádzkovania týchto zariadení. Boli zredukované počty zariadení i v centre regiónu a záujmovom území. V obci sa nachádza materská škola a jedna základná škola.

História školstva

Miestna škola bola zriadená v rokoch 1820 - 1824. Prvým učiteľom bol František Podhorský, ktorý pôsobil na škole 30 rokov. Po jeho odchode škola nemala stálego učiteľa. Škola ako jednotriedna fungovala do roku 1912. V tomto roku vzrástol počet žiakov a preto sa zriadila ešte jedna trieda. Do roku 1929 sa v škole vystriedalo ešte veľa učiteľov. Boli však obdobia, kedy nemal kto vyučovať. Školská budova bola postavená v roku 1871. Bola veľmi tmavá a nízka a tak nevyhovovala svojmu účelu - vyučovaniu. Stavba novej budovy sa odkladala pre nedostatok finančných prostriedkov, ktoré sa neskôr podarilo zaobstarat' z predaja lesov a pasienkov v oblasti Babej hory. V roku 1928 bola postavená nová škola s dvoma triedami a dvoma bytmi pre učiteľov. Táto budova stojí v obci dodnes. Po krátkom čase sa musela škola rozšíriť o jednu triedu - bol prerobený kabinet. V roku 1933 biskupský úrad vymenoval za správcu školy Eduarda Kojša, ktorý tu pôsobil 40 rokov. Nedostatok tried bol riešený striedaním vyučovania v dopoludňajších a popoludňajších hodinách. V roku 1945, v čase od 24. 1. - 2. 5., bolo vyučovanie preušené z dôvodu prechodu frontu. Vtedy boli v školskej budove ubytovaní vojaci a v apríli sa tu nachádzala nemocnica Červenej armády. V školskom roku 1945/1946 sa začali odoberať prvé časopisy "Jednota školská", "Osveta", "Slniečko". Žiaci sa zúčastňovali brigád, zberov, nacvičovali divadlá. V budove sa premietali filmy. 19. októbra 1957 vypukol v obci požiar, ktorý zachvátil aj školskú budovu. Strecha budovy bola úplne zničená. Vaučovanie bolo na 2 týždne prerušené. Okolo školy sa robili opravy. Školská budova nevyhovovala kapacitne, preto sa začalo so stavbou novej školy. Slávnostné otvorenie novej budovy školy bolo v školskom roku 1974/1975. Budova mala 5 tried. Žiaci sa vyučovali striedavo. V roku 1987 bola zriadená školská jedáleň a Školský klub detí v budove bývalej Osobitnej školy. V školskom roku 1990/1991 začala fungovať plneorganizovaná ZŠ a v školskom roku 1995/1996 bola slávnostne otvorená prístavba školskej budovy (10.2.2015, <http://zsoravskajasenica.edupage.org/about/>).

Materská škola

V obci je zriadená materská škola so štyrmi oddeleniami spolu pre 65 detí a 5 učiteliek. MŠ pracuje podľa vlastného školského vzdelávacieho programu vypracovaného podľa Štátneho vzdelávacieho programu ISCED 0 – predprimárne vzdelávanie. V školskom vzdelávacom programe sú rozpracované ciele predprimárneho vzdelávania, obsah výchovy a vzdelávania a organizačné formy predprimárneho vzdelávania. MŠ je 3 - triedna. Poskytuje celodennú výchovu a vzdelávanie deťom vo veku od dvoch do šiest rokov a deťom s odloženou povinnou školskou dochádzkou. Materská škola poskytuje deťom aj možnosť poldennej výchovy a vzdelávania. MŠ je umiestnená na prízemí v budove základnej školy, ktorá je v strede obce. Školský dvor sa delí na dve časti – na predný a zadný. Priestor predného dvora má ZŠ V zadnej časti dvora sa nachádza, vydláždený chodník a veľká záhrada s preliezačkami, jednou šmykľavkou. Školský dvor nie je uzatvorený, je oplotený.

Ukazovateľ - materská škola	2010	2011	2012	2013	2014
Vstupný ukazovateľ					
Počet pedagogických zamestnancov	6	6	6	6	6
Počet THP	2	2	2	2	2
Výstupový ukazovateľ					
Počet detí v MŠ za rok spolu	63	64	64	70	63
Počet tried v MŠ	3	3	3	3	3
Počet predškolákov + odložená školská dochádzka	22	35	22	27	33
Počet projektov, do ktorých je škola zapojená	2	2	2	2	2

Základná škola

Kvantitatívne ukazovatele základnej školy prezentuje nasledujúca tabuľka. V škole je zamestnaných 27 pracovníkov na trvalý pracovný pomer. V škole sa vyučuje viac ako 200 žiakov v 11 triedach. Škola disponuje 6 špecializovanými učebňami.

Ukazovateľ - základná škola	2010	2011	2012	2013	2014
Vstupný ukazovateľ					
Počet pedagogických zamestnancov	18	17	19	20	19
Počet THP	8	8	8	8	8



Výstupový ukazovateľ

Počet žiakov v základnej škole	213	213	216	221	213
Počet tried v ZŠ	12	11	12	12	11
Počet špecializovaných učební	6	6	6	6	6
Počet žiakov zapísaných do 1. ročníka	29	27	28	31	21
Počet deviatakov spolu	24	18	19	19	23
Počet krúžkov v ZŠ	11	8	8	9	6
Počet projektov, do ktorých sa školy zapojila	4	5	5	5	5
Výsledkový ukazovateľ					
počet žiakov - prospeli	214	213	216	221	213
počet žiakov - neprospeli	1	2	0	1	0
znížená známka zo správania (počet)	6	3	4	8	2
priem. počet bodov matematika MONITOR	9,82	9,5	12,79	13,68	10,7
priem. počet bodov slov. jazyk MONITOR	16,75	10,61	12,37	17,05	16,41
% úspešnosť matematika MONITOR	49,16	47,5	63,95	68,42	53,48
% úspešnosť slov. jazyk MONITOR	68,75	53,1	49,47	68,21	66,04

Prognóza cieľovej skupiny

Počet obyvateľov ku koncu obdobia (31.12.) podľa územie, 5 ročná veková kategória, pohlavie a rok											
	2015	2016	2017	2018	2019	2020	2021	2022	2023	2024	2025
0	24	26	27	28	30	32	33	35	37	39	41
1-4	97	96	95	94	93	91	90	89	88	87	86
0 – priem. Index				1,053	% nárast – 0						67,10
1-4 priem. Index				0,989	% nárast 1 – 4						-10,67
Abs. nárast											6
% z celkového počtu obyvateľov - 2015											6,611
% z celkového počtu obyvateľov - 2025											5,852

V prípade, že sa doterajší trend zachová, v najbližších 11 rokoch by mal stúpnúť počet detí do 1 roka o 67,10 % a vo vekovej skupine od 1 – 4 by mal počet klesnúť o 10,67 %. V priemere by mal klesnúť podiel na celkovom počte obyvateľov. Kým v roku 2015 by mal podiel na celkovom počte činiť 6,611 %, do roku 2025 by mal tento podiel klesnúť na 5,852 %. V absolútnom vyjadrení dôjde ale k nárastu počtu detí o cca. 6. Nárast by nemal byť významný a teda prevdepodobne nebude vytvárať tlak na zvyšovanie kapacít zariadení poskytujúcich verejné služby pre túto vekovú skupinu.

Veková skupina 5 – 14

Predpokladaný počet obyvateľov vo vekovej skupine 5-14											
	2015	2016	2017	2018	2019	2020	2021	2022	2023	2024	2025
5-9	131	132	134	136	137	139	140	142	144	145	147
10-14	151	156	162	168	174	180	187	194	201	208	216
5-9 – pr. Index				1,012	% nárast 5 - 9						12,17
10-14 pr. Index				1,037	% nárast 10 - 14						43,57
Abs. nárast											82
% z celkového počtu obyvateľov - 2015											15,357
% z celkového počtu obyvateľov - 2025											16,701

V skupine obyvateľov od 5 do 14 rokov sa predpokladá nárast. V absolútnom vyjadrení by mal počet detí v tomto veku stúpnúť o 82. V skupine od 5 do 9 rokov by mal počet detí stúpnúť o 12,17 %. V skupine od 10 do 14 rokov by mal počet detí stúpnúť o 43,57 %. Deti v tomto veku sú spotrebiteľmi služieb predškolského vzdelávania, základného vzdelávania, mimoškolskej záujmovej činnosti a do určitej miery aj zdravotníckych služieb. Celkový podiel na štruktúre by mal stúpnúť na 16,701 %. Obec v súčasnosti zabezpečuje služby predškolského vzdelávania. Ak sa doterajší trend zachová, bude v budúcnosti nevyhnutné toto zariadenia rozširovať.



2.11. SOCIÁLNA SFÉRA

Sociálne služby sa poskytujú v zariadeniach sociálnych služieb, ktorých zriaďovateľmi je obec, fyzické a právnické osoby, a ostatné orgány miestnej štátnej správy a samosprávy. Tie poskytujú sociálne služby v zmysle zákona NR SR č. 448/2008 o sociálnych službách z. z. v znení neskorších predpisov. Sociálna starostlivosť je občanom poskytovaná poskytovaním rôznych sociálnych dávok, ktoré vypláca ÚPSVaR vo Leviciach, opatrovateľskú službu občanom na to odkázaným zabezpečuje zo zákona obec.

Obec v rámci originálnych samosprávnych kompetencií poskytuje opatrovateľskú službu obyvateľom obce. Obec poskytuje najmä tieto sociálne služby: opatrovateľská služba pre odkázaných obyvateľov. Obec zabezpečuje dohľad nad nesvojprávnymi občanmi (spolupráca s okresným súdom), plní funkciu osobitného príjemcu sociálnych dávok a pomoc v krízových situáciách (živelná pohroma, rodinná tragédia....). Nasledujúca tabuľka prezentuje kapacitu a dostupnosť sociálnych služieb v okrese Námestovo.

Sociálne zariadenia podľa typ ukazovateľa, rok a územie

Okres Námestovo	2003	2004	2005	2006	2007	2008	2009	2010	2011	2012	2013
Počet zariadení	4	5	6	7	5	6	7	7	7	8	12
Počet miest k 31.12 spolu	215	226	228	239	228	228	230	266	249	283	355
P.m. v. DD	84	85	69	67	73	72	0	0	0	0	0
P.m. v DSS pre postih dosp.	131	134	152	154	148	149	157	182	187	222	234
P.m. v zariad. pre seniorov	0	0	0	0	0	0	66	64	42	29	89

Zdroj: <http://px-web.statistics.sk/PXWebSlovak/>

Trendy

Sociálne služby pomáhajú v kritických situáciách jednotlivcom, rodinám alebo určitým skupinám občanov zvládnuť starostlivosť o seba alebo o domácnosť a podporujú tak pozitívnu spoločenskú atmosféru v komunite. Význam sociálnych služieb nie je dôležitý len vzhľadom na množstvo ľudí, ktoré ich potrebuje, ale hlavne preto, že bez ich pôsobenia by časť občanov nemala možnosť podieľať sa na spoločenskom živote, nebolo by možné uplatnenie ich ľudských a občianskych práv a dochádzalo by k ich sociálnemu vylúčeniu. Programové vyhlásenie vlády (ďalej len PVV) na roky 2010-2014 z augusta 2010 s hlavným odkazom Občianska zodpovednosť a spolupráca. V sociálnej oblasti sa vláda sústreďuje na podporu životnej úrovne obyvateľstva, a to aj v komplikovanej situácii prebiehajúcej hospodárskej krízy. Vláda SR nebude kopírovať sociálno-ekonomický model žiadnej inej krajiny, ale bude hľadať inšpiráciu v tých krajinách, ktoré dokázali v konkrétnych oblastiach rýchle a dlhodobé udržateľné úspechy. Vláda SR považuje za kľúčové vytvárať podmienky na zvyšovanie kvality života ľudí. Systém sociálnych služieb na Slovensku neprešiel po roku 1990 radikálnou zmenou. Politika všetkých doterajších vlád sa orientovala prevažne na udržanie prevádzky existujúcich pobytových zariadení bez toho, aby od nich požadovala vyššiu kvalitu poskytovaných služieb, efektívnejšie hospodárenie s verejnými zdrojmi, či väčšiu samostatnosť. Vyhlásený program humanizácie služieb v praxi znamenal len znižovanie kapacity zariadení, čo ešte viac zvýšilo napätie medzi ponukou a dopytom. Mnohé zariadenia nedosahujú základné priestorové normy ani po znížení kapacity. Jediným transformačným prvkom v systéme sociálnych služieb je zrušenie monopolu štátu na ich poskytovanie. Súkromní poskytovatelia sociálnych služieb v oveľa väčšej miere ako verejní študujú skúsenosti a nové trendy v krajinách Európskej únie. Súkromní poskytovatelia služieb však v súčasnosti ešte nezabezpečujú taký podiel služieb, aby výrazne ovplyvňovali a menili charakter celého systému. Vyššia dynamika rastu súkromných služieb sa nedosahuje aj kvôli vysokej organizačnej roztrieštenosti súkromných poskytovateľov. Budovanie sietí služieb jedným zriaďovateľom postupuje pomaly. Sociálne služby pre seniorov sú v každej krajine dôležitou časťou systému sociálnej ochrany a ročne sa vynakladá na systém značná časť finančných prostriedkov. Sociálne služby je možné poskytovať v domácom prostredí formou opatrovateľskej služby, resp. v zariadeniach pre seniorov. V niektorých krajinách sú služby decentralizované, v niektorých sú pod kuratelou štátu. Všetky krajiny prešli transformáciou v tejto oblasti (11.6.2012, http://www.mesa10.sk/index.php?action=module&id=modcontent&content_id=261). Medzi hlavné trendy v poskytovaní patria:

- deinštitucionalizácia sociálnych služieb,
- postupné znižovanie kapacity zariadení sociálnych služieb,
- prevádzkovanie zariadení s nízkou kapacitou (zariadenia rodinného typu, zariadenia s kapacitou nižšou než 40 miest),
- transformácia veľkokapacitných zariadení na zariadenia s nižšou kapacitou,
- podpora terénnych a ambulantných sociálnych služieb a sociálnych služieb v zariadeniach s týždenným pobytom,
- individualizácia poskytovania sociálnych služieb na základe osobných potrieb prijímateľov,
- vymedzenie práv prijímateľa a povinností prevádzkovateľa
- legitimizácia kvality sociálnych služieb a formulovanie podmienok, ktoré majú kvalitné služby spĺňať (i keď nie sú známe podmienky hodnotenia kvality sociálnych služieb)
- rozšírenie spektra poskytovaných sociálnych služieb
- koncepčný prístup k plánovaniu a stratégii rozvoja sociálnych služieb, komunitnom rozvoji komunitného plánu a rozvoji terénnych sociálnych služieb ako nástroja poskytovania sociálnych služieb v obci (14.6.2012, <http://www.shr.sk/pages/casopishumanita/archiv/humanitaplus/P200905.pdf>).

Podpora zotrvania klienta v prirodzenom prostredí rozvojom terénnych sociálnych služieb



Dôvodom stanovenia tejto priority je skutočnosť, že terénne sociálne služby sú podľa dostupných štatistických údajov nedostatočne rozvinuté a na celom území Slovenska ide o sociálne služby, ktoré sú nedostatkové alebo úplne chýbajú. Rozvoj tejto formy sociálnej služby je v súlade s požiadavkami a princípmi uplatňovanými v ES v rámci modernizácie sociálnych služieb. V rámci tejto priority je nevyhnutné sa osobitne zamerať na terénnu sociálnu službu pre osoby odkázané na pomoc inej osoby, ktorej poskytovanie podľa dostupných údajov klesá aj napriek zvyšujúcemu sa dopytu po tejto sociálnej službe. Aj napriek tomu, že občan, ktorý o túto sociálnu službu požiada a splní hmotnoprávne podmienky poskytovania opatrovateľskej služby, jeho nárok často nie je uspokojený. Nemenej dôležité je zamerať sa na rozvoj tých terénnych programov a sociálnych služieb, ktorých cieľom je sociálna inklúzia znevýhodnených osôb z dôvodu nezabezpečenia základných životných potrieb.

Rozvoj ambulantných sociálnych služieb a pobytových sociálnych služieb v zariadení s týždenným pobytom

Zámerom stanovenia tejto priority je postupná deinštitucionalizácia sociálnych služieb, s prihliadnutím na potreby a schopnosti klienta, s cieľom poskytovať mu sociálne služby v jeho rodinnom alebo komunitnom prostredí. Poskytovanie ambulantných sociálnych služieb a sociálnych služieb v zariadení s týždenným pobytom umožňuje rozvíjať rodinné a spoločenské vzťahy klienta a primerane 13 jeho individuálnych schopností a možností aj jeho zaradenie sa do spoločenského a pracovného života.

Zvýšenie kvality a humanizácia poskytovaných sociálnych služieb prostredníctvom rekonštrukcie, rozširovania, modernizácie a budovania zariadení sociálnych služieb

Požiadavka humanizácie a modernizácie sociálnych služieb SR reaguje na trendy uplatňované EÚ v tejto oblasti, ktorých cieľom je zabezpečiť pre klientov kvalitné sociálne služby. V praxi to znamená zabezpečenie prístupnosti k sociálnym službám, a to aj z hľadiska prostredia, v ktorom sa sociálne služby poskytujú. Táto povinnosť vyplýva poskytovateľom sociálnych služieb aj priamo zo zákona o sociálnych službách a má umožniť prijímateľom sociálnych služieb prístup k fyzickému prostrediu, priestorom a budovám, v ktorých sa poskytujú sociálne služby a zabezpečiť minimálne požiadavky a štandardy bývania. Ide najmä o odstránenie architektonických bariér v priestoroch a budovách, v ktorých sa poskytujú sociálne služby a to v interiéroch, rovnako aj v exteriéroch a zabezpečenie ich materiálnou technickou vybavenosťou, najneskôr do 31. 12. 2013.

Vzdelávanie zamestnancov v oblasti sociálnych služieb

Jedným z cieľov novej právnej úpravy poskytovania sociálnych služieb je zabezpečiť ich profesionálny výkon a teda aj zvýšiť kvalitu poskytovaných sociálnych služieb. Jedným so základných predpokladov dosiahnutia tohto cieľa je vzdelávanie zamestnancov sociálnych služieb v rámci potreby splnenia kvalifikačných predpokladov pre výkon sociálnej služby a zároveň ich ďalšie vzdelávanie a prehlbovanie kvalifikácie.

Prognóza cieľovej skupiny

Počet obyvateľov ku koncu obdobia (31.12.) podľa územie, 5 ročná veková kategória, pohlavie a rok											
	2015	2016	2017	2018	2019	2020	2021	2022	2023	2024	2025
60-64	98	104	112	120	128	138	147	158	169	181	194
65-69	57	57	57	57	57	57	57	57	57	57	57
70-74	60	64	69	74	79	85	91	97	105	112	120
75-79	35	37	40	42	45	48	51	54	58	61	65
80-84	11	11	10	9	9	8	8	7	7	6	6
85-89	9	10	10	11	12	13	14	15	16	17	18
90-94	2	2	2	2	2	2	2	2	2	2	2
95-99	1	1	1	1	1	1	1	1	1	1	1
100+	0	0	0	0	0	0	0	0	0	0	0
60+ – pr. Index				1,054	% nárast – 60+						69,59
Abs. nárast											190
% z celkového počtu obyvateľov - 2015											14,887
% z celkového počtu obyvateľov - 2025											21,290

Celkový nárast v seniorskej kategórii sa predpokladá vo výške 69,59 %. Celkový podiel obyvateľstva po 60 roku by mal ale stúpnuť na 21,290 %. V absolútnom vyjadrení by malo ísť o nárast 190 obyvateľov. Pre túto skupinu obyvateľov by mala obec zabezpečiť dostatočnú ponuku sociálnych služieb a bezpečnosť.

2.12. ZDRAVOTNÍCTVO

Obec nemá zriadený svoj zdravotný obvod. V obci sa nenachádza zdravotné stredisko, ani ordinácia praktického lekára. Obyvatelia môžu využívať zdravotnícke služby v okresnom meste Námestovo – Oravská poliklinika v Námestove.

Prognóza cieľovej skupiny



Predpokladá sa vyšší dopyt po zdravotníckych službách, nakoľko spotrebiteľmi zdravotníckych služieb sú hlavne deti nižších vekových skupín a prestárlí obyvatelia.

Počet obyvateľov ku koncu obdobia (31.12.) podľa územie, 5 ročná veková kategória, pohlavie a rok											
	2015	2016	2017	2018	2019	2020	2021	2022	2023	2024	2025
0	24	26	27	28	30	32	33	35	37	39	41
1-4	97	96	95	94	93	91	90	89	88	87	86
0 – priem. Index				1,053	% nárast – 0						67,10
1-4 priem. Index				0,989	% nárast 1 – 4						-10,67
Abs. nárast											6
% z celkového počtu obyvateľov - 2015											6,611
% z celkového počtu obyvateľov - 2025											5,852

Počet obyvateľov ku koncu obdobia (31.12.) podľa územie, 5 ročná veková kategória, pohlavie a rok											
	2015	2016	2017	2018	2019	2020	2021	2022	2023	2024	2025
60-64	98	104	112	120	128	138	147	158	169	181	194
65-69	57	57	57	57	57	57	57	57	57	57	57
70-74	60	64	69	74	79	85	91	97	105	112	120
75-79	35	37	40	42	45	48	51	54	58	61	65
80-84	11	11	10	9	9	8	8	7	7	6	6
85-89	9	10	10	11	12	13	14	15	16	17	18
90-94	2	2	2	2	2	2	2	2	2	2	2
95-99	1	1	1	1	1	1	1	1	1	1	1
100+	0	0	0	0	0	0	0	0	0	0	0
60+ – pr. Index				1,054	% nárast – 60+						69,59
Abs. nárast											190
% z celkového počtu obyvateľov - 2015											14,887
% z celkového počtu obyvateľov - 2025											21,290

2.13. ŠPORT

Obyvatelia majú v obci dobré možnosti športového vyžitia. Vybavenie obce pozostáva z: školská telocvična pri Základnej škole M. Hamuljaka, viacúčelové ihrisko pri Základnej škole M. Hamuljaka, Športový areál TJ Oravan Oravská Jasenica s dvomi futbalovým ihriskami, dvoma viacúčelovými ihriskami a klziskom. V oblasti športových aktivít, ktoré sa neviažu na vybudovanú športovú infraštruktúru, obec a jej okolie ponúka široké možnosti. V letných mesiacoch ide predovšetkým o horskú cykloturistiku, pešiu turistiku, hubárčenie, poľovníctvo a rybolov. V obci je futbal veľmi obľúbený a zaujíma sa oň veľa ľudí, čo sa prejavuje aj v účasti na futbalových zápasoch nielen doma, ale aj von. V obci je registrovaných okolo 85 aktívnych futbalistov (registrovaných) V TJ Oravan Oravská Jasenica sú tieto kategórie: muži – 4. liga, dorast – 4. liga, starší žiaci – 2. liga a mladší žiaci – 2. liga (ÚPO O. Jasenica, 2013, s.36).

Štatistiky

Najpopulárnejším športom dospelých Európanov je cyklistika, ktorú uprednostňujú Maďari, Slováci, Chorváti, Estónci, Lotyš a Litovčania. Ďalšou obľúbenou športovou disciplínou je beh (Slovensko – 45 %). Najobľúbenejším tímovým športom je futbal. Na Slovensku patrí medzi najrozšírenejšie športy rýchla chôdza – 47 % a bicyklovanie 22 %. Spomedzi športov detí najviac obľubujú futbal – 16 – 25 %), po ňom nasledujú basketbal, tanec a plávanie – 16 – 19 %). Ak športujú s deťmi aj rodičia, európske deti zvyčajne trávia voľný čas cyklistikou (47 % – Slovensko) a hraním hier, ako je naháňačka a schovávačka, ale aj tímovými hrami, napríklad futbalom alebo volejbalom (Slovensko – 47 %) a plávaním (Slovensko – 34 %) (12.6.2012, <http://tlacovespravy.wordpress.com/2012/06/01/prieskum-sport-v-zivote-mladych-europanov>). Nasledujúca tabuľka prezentuje vekovú štruktúru pravidelne športujúcich podľa pohlavia. Podporu športu je potrebné cielene smerovať podľa vývoja jednotlivých vekových skupín obyvateľov.

Veková štruktúra pravidelne športujúcich				
	ženy		muži	priemer
15-24		52		45
25-39		36		43
40-54		39		39
55-69		38		36
70+		18		48
				33



Zdroj: 10.6.2012, http://ec.europa.eu/public_opinion/archives/ebs/ebs_334_fact_sk_en.pdf

Ako prezentuje predchádzajúca tabuľka, najsilenejšie skupiny pravidelne športujúcich sú od 15 do 24 a 25 do 39 rokov. Špeciálnu skupinu tvoria muži nad 70 rokov, ktorým je potrebné venovať patričnú pozornosť.

Prognóza cieľovej skupiny

V budúcnosti je potrebné sa zamerať hlavne na potreby vekovej skupiny 30 – 40 rokov, ktorá tvorí pomerne početnú skupinu obyvateľov s dobrou prognózou.

Počet obyvateľov ku koncu obdobia (31.12.) podľa územie, 5 ročná veková kategória, pohlavie a rok											
	2015	2016	2017	2018	2019	2020	2021	2022	2023	2024	2025
15-19	117	113	109	105	101	98	94	91	88	84	81
15-19 – pr. Index				0,964	% nárast 15-19						-30,46
Abs. nárast											-36
% z celkového počtu obyvateľov - 2015											6,392
% z celkového počtu obyvateľov - 2025											3,748

Počet obyvateľov ku koncu obdobia (31.12.) podľa územie, 5 ročná veková kategória, pohlavie a rok											
	2015	2016	2017	2018	2019	2020	2021	2022	2023	2024	2025
20-24	168	171	174	177	181	184	187	191	194	198	202
25-29	130	125	121	117	113	109	105	102	98	95	92
20-24 - pr. Index				1,018	% nárast – 20-24						20,04
25-29 - pr. Index				0,966	% nárast 25 – 29						-29,27
Abs. nárast											-4
% z celkového počtu obyvateľov - 2015											16,243
% z celkového počtu obyvateľov - 2025											13,500

Počet obyvateľov ku koncu obdobia (31.12.) podľa územie, 5 ročná veková kategória, pohlavie a rok											
	2015	2016	2017	2018	2019	2020	2021	2022	2023	2024	2025
30-34	173	178	186	190	196	202	208	214	220	225	231
35-39	108	104	100	96	92	88	84	81	78	74	71
40-44	179	189	197	201	209	215	223	230	237	244	251
30-34 - pr. Index				33,35	% nárast – 30-34						1,029
35-39 - pr. Index				-34,30	% nárast – 35-39						0,959
40-44 - pr. Index				40,49	% nárast – 40-44						1,035
Abs. nárast											93
% z celkového počtu obyvateľov - 2015											25,121
% z celkového počtu obyvateľov - 2025											25,459

2.14. KULTÚRA

Kultúrny život v obci sa odohráva v týchto zariadeniach: Kultúrny dom s viacúčelovou sálou pre 400 miest, Rímsko – katolícky kostol Premenenia Pána s cca 100 miestami na sedenie, 7 kaplniek 6 sôch a krížov, Múzeum – Pamätná izba Martina Hamuljaka. Kultúra v obci je samozrejmosťou a nevyhnutnou podmienkou ponuky kultúrno-spoločenského vyžitia sa vlastných obyvateľov, ale aj prejavom cielenej kultúrnej ponuky širšej návštevníckej verejnosti danej obce. Je prejavom a symptómom spoločenskej úrovne a kultúrnej vyspelosti daného sídla a regiónu.

Z pravidelných kultúrnych akcií sa v obci usporadúvajú slávnosti pri príležitosti dňa detí, dňa matiek, fašiangov, atď.. Do budúcnosti plánuje obec zaviesť viacero pravidelných kultúrnych akcií, ako Dni obce, prípadne družobné kultúrne slávnosti s príslušnými obcami v Poľskej republike.

Štatistiky

Celkové využívanie klasických kultúrnych statkov monitoring meria frekvenciami návštev a nákupov počas roka. Z hľadiska využívania kultúrnych hodnôt sú na prvých dvoch miestach literatúra a film. Knihu si raz za mesiac kúpilo vo všetkých sledovaných rokoch 7,8 % obyvateľov, raz za pol roka temer 30 % obyvateľov a raz za rok viac ako 40 % obyvateľov. Návštevnosť filmových predstavení býva vyrovnaná; mierne vzrastá. Výsledky monitorovania poukazujú aj na dlhodobý vyrovnaný záujem o divadelné predstavenia. Počet pravidelných návštevníkov, ktorí navštevujú divadlo raz za mesiac, ale aj



počet tých, ktorí navštívili divadlo raz za pol roka, je dlhodobu stabilný. Systematicky rastie návštevnosť koncertov vážnej a populárnej hudby. Existuje aj málopočetná skupina pravidelných návštevníkov (3 - 4 % respondentov), ktorí navštevujú koncerty každý mesiac. Pritom sa dlhodobu zvyšuje počet tých, ktorí navštívili koncert raz za pol roka alebo jedenkrát za rok. Je to zrejme vyvolané rastúcim záujmom o koncerty populárnej a alternatívnej hudby. Segment prezentovania zbierok a ochrany kultúrneho dedičstva v monitoringoch reprezentujú výtvarné a iné umenia, ľudové a tradičné umenie a múzejníctvo. V tomto segmente u nás prevažujú príležitostné a sezónne formy spotreby, ktoré možno v monitoringu posudzovať len množstvom návštev za rok. Návšteva folklórnych podujatí a múzeí je okrem toho pre väčšinu našich občanov charakteristickou dovolenkovou kultúrnou aktivitou, ktorá priamo súvisí s dynamikou cestovného ruchu (12.6.2012, <http://www.nocka.sk/uploads/fd/c5/fdc56b5295544adb7e3625632921405f/4-monitoring-vysledkov-kp-2005-2008-no6-7-2009.pdf>).

Trendy

Komplex opatrení na podporu súkromnej voľby domácností by mal v budúcnosti:

- stimulovať lepšie „previazanie“ súkromných výdavkov domácností s verejnými zdrojmi podpory kultúry. Určitá časť tejto podpory kultúrnych zariadení ponúkajúca svoje aktivity pre verejnosť musí byť variabilná, závislá od toho, či vyvolala odozvu, ktorá sa prejavuje vo veľkosti návštevnosti ap. Akými metódami to prepočítať je iná otázka: či u divadiel napr. podľa počtu obsadenosti ponúkaných miest, počtu repríz ap. Pokračovať by sa malo sofistikovanejšie s experimentom „kultúrnych poukazov“
- zefektívniť systém dlhodobiejšieho viazania subjektu stimulovaného trhového dopytu (cieľových skupín súčasných i budúcich „spotrebiteľov“ kultúry so stimulovanou trhovou ponukou kultúrnych inštitúcií
 - rozšíriť systém permanentiek
 - rozšíriť systém kultúrnych poukazov aj pre zamestnancov súkromných a verejných inštitúcií (a dotáciami ich kryť zo sociálneho fondu a u firiem aj z iných zdrojov)
 - uplatňovať bonusové body na cenu vstupenky, za ktoré návštevník po určitom počte dostane bezplatnú (alebo výrazne zľavnenú) vstupenku
 - last minute zľavy na očakávanú nevyužitú ponuku
 - zaviesť výrazne diferencované ceny na dopoludňajšie a popoludňajšie predstavenia (s prioritou pre dôchodcov a deti aj so sprievodom)
- zlepšiť využívanie stykov s podnikovým svetom ekonomiky pri podpore ich firemnej identity aj návštevou kultúrnych zariadení
- podporiť „umelecké školenie“ detí mimo školy ako budúcich aktívnych subjektov trhového dopytu zavedením odpodčítateľnej položky z daňového základu domácnosti za tieto výdavky
- radikálne zlepšiť celý systém marketingu verejných kultúrnych inštitúcií (vo väzbe na odporúčanie č. 1 a č. 3)
- radikálne zlepšiť strategický manažment kultúrnych inštitúcií (v prepojení na prognózovanie ich vývoja, na manažment rizika podmienok ich ekonomického vývoja atď.)
- významne zlepšiť systém školskej a mimoškolskej výchovy mládeže ku kultúre (12.6.2012, <http://www.nocka.sk/uploads/fd/c5/fdc56b5295544adb7e3625632921405f/4-monitoring-vysledkov-kp-2005-2008-no6-7-2009.pdf>).

Prognóza cieľovej skupiny

V budúcnosti je potrebné smerovať ponuku kultúrnych statkov hlavne na externých užívateľov. Predpokladá sa pokles v oboch skupinách najväčších užívateľov.

Počet obyvateľov ku koncu obdobia (31.12.) podľa územie, 5 ročná veková kategória, pohlavie a rok											
	2015	2016	2017	2018	2019	2020	2021	2022	2023	2024	2025
20-24	168	171	174	177	181	184	187	191	194	198	202
25-29	130	125	121	117	113	109	105	102	98	95	92
20-24 - pr. Index				1,018	% nárast – 20-24						20,04
25-29 - pr. Index				0,966	% nárast 25 – 29						-29,27
Abs. nárast											-4
% z celkového počtu obyvateľov - 2015											16,243
% z celkového počtu obyvateľov - 2025											13,500

Počet obyvateľov ku koncu obdobia (31.12.) podľa územie, 5 ročná veková kategória, pohlavie a rok											
	2015	2016	2017	2018	2019	2020	2021	2022	2023	2024	2025
45-49	96	97	98	98	99	100	100	101	102	102	103
50-54	88	86	84	83	81	79	77	76	74	73	71
55-59	98	100	101	103	105	107	110	112	114	116	118
45-49 – pr. Index				1,007	% nárast - 45-49						7,02
50-54 - pr. Index				0,979	% nárast - 50-54						-19,34
55-59 - pr. Index				1,019	% nárast - 55-59						21,04
Abs. nárast											10
% z celkového počtu obyvateľov - 2015											15,390
% z celkového počtu obyvateľov - 2025											13,450



2.15. UBYTOVACIE ZARIADENIA

V obci Oravská Jasenica sa nachádza: Penzión Orava s 9 až 10 lôžkami, cca. 72 individuálnych rekreačných chat. Návštevníci obce majú možnosť ubytovať sa aj na súkromí, resp. v individuálnych rekreačných chatách nachádzajúcich sa v severnej časti katastrálnom území obce – rekreačná oblasť Potoky, Čerchle, Riečka, Plivec a Redikálny.

2.16. STRAVOVACIE A REŠTAURAČNÉ SLUŽBY

V obci Oravská Jasenica sa nachádzajú 3 zariadenia s verejným stravovaním: Pohostinstvo, Krčmíčka u tatička a Orava bar.

2.17. CESTOVNÝ RUCH

Rekreačný potenciál okresu je veľký a dosť rôznorodý. Zatiaľ je len málo využitý. Jeho efektívnejší rozvoj obmedzuje absencia veľkých miest, dopravná izolovanosť okresu a tiež to, že prakticky celé územie okresu pokrýva CHKO Horná Orava. V okrese sú podmienky pre ponuku širokého spektra rekreačných činností, od rekreácie pri vode až po horskú turistiku a zimné lyžiarske športy. Prioritu v okrese môže mať originálna vidiecka rekreácia, s množstvom sprievodných aktivít a podujatí. Špecifickou danosťou územia je zdroj prírodnej liečivej vody Slaná Voda pri Oravskej Polhore. Tento je možné využiť pre vybudovanie prírodných liečebných kúpeľov, s kombinovanou balneo a klimatoterapiou. Aj civilizačné, hlavne kultúrne a historické danosti územia sú dosť zaujímavé a môžu byť atraktívne pre rozvoj poznávacieho a kultúrneho turizmu. Citelným nedostatkom okresu je neúplná, alebo celkom chýbajúca vyššia a špecifická obslužná, kultúrna a spoločenská vybavenosť, ktorá nie je dobudovaná ani v okresnom meste. Funkcia zotavenia ako prioritná bude len v okrajových osadách a samotách obcí, ako napr. Ľaskovka pri Kline, Sadlova Roľa pri Rabčiciach, Revúca a Kolníková pri Oravskej Polhore, Grúň pri Rabči, Grapa pri Oravskom Veselom, Mrzáčka pri Zákamennom a ďalšie. Výnimku môže tvoriť obec Oravská Lesná, kde v prípade obnovy cestného prepojenia na Kysuce, bude táto funkcia prioritná v celej obci. Zotavenie, ako významne participujúca funkcia bude mať svoje miesto v celom osídlení okresu, vrátane mesta Námestovo. V navrhovanej regionálnej priestorovej a funkčnej štruktúre odvetvia rekreácie a cestovného ruchu je okres súčasťou Hornooravskej oblasti cestovného ruchu (viď tab. č.9/1). Okres pokrývajú tri rekreačné krajinné celky (RKC) a to: Námestovo a okolie, Oravské Beskydy a Biela Orava. Hlavným turistickým nástupným centrom okresu a východiskovým centrom pre vlastný RKC bude mesto Námestovo. Nástupnými centrami pre ďalšie RKC budú Oravská Polhora a Zákamenné. Krátkodobé zotavenie pre obyvateľov Námestova a aj obce Oravská Jasenica je možno zabezpečiť priamo v ich zázemí. Objem nárokov na prímestskú rekreáciu v Námestove predstavuje asi 2500-3000 osôb za deň, z toho okolo 2000 mimo zastavaného územia mesta. To si vyžaduje dobudovať prímestskú rekreačnú zónu (PRZ) Slepčianka vybavenosťou pre pohybové aktivity a oddych v prírode a prepojiť ju s chatovou osadou Riečka, ktorá sa z väčšej časti nachádza v k.ú. Oravská Jasenica. Túto je treba dokončiť ako výletné miesto. Horskú rekreáciu a s ňou spojenú horskú pešiu turistiku, cykloturistiku a zimné lyžiarske športy je možné rozvíjať vo všetkých obciach okresu a to súbežne s vidieckou rekreáciou. Významnejšie strediská horského turizmu môžu postupne vzniknúť pri Oravskej Polhore, Rabčiciach, Kline, Novoti, Zákamennom, pri Oravskej Lesnej a v lokalite Zábava pri Hruštíne. Rekreácia pri vode má naďalej veľmi dobré rozvojové podmienky na Oravskej Priehrade, ale miestne tiež aj na toku Bielej Oravy. Pre turizmus s vyššími nárokmi na vybavenosť je veľmi významné samotné Námestovo, ktorého nábrežná časť môže byť vybudovaná ako exkluzívne turistické stredisko. Kvalitatívny rozvoj je možný aj v strediskách Vojenské, Predmostie a Slanická Osada. Vidiecky turizmus v širokom spektre záujmov je možné rozvíjať vo všetkých obciach Hornej Oravy. Pr edpoklady pre vyššiu úroveň ponuky majú sídla Rabča, Oravská Polhora, Klin, Oravské Veselé, Sihelné, Hruštín a Oravská Lesná, kde je vybudovaná aj základná obslužná, kultúrna a spoločenská vybavenosť. V celom okrese sú veľmi dobré podmienky pre horskú pešiu a cykloturistiku, pre cestnú moto a cykloturistiku a v budúcnosti aj pre hipoturistiku. Trasy na legendárne horské výšiny Babiu Horu a Pilsko je treba posilniť dobudovaním vybavenosti nástupných stredísk Slaná Voda a Nižný Mlyn pri Oravskej Polhore. Pre cykloturistiku je treba dobudovať okruhy Podbeskydský a Podmagurský, s východiskom pri Oravskej priehrade a s cieľom v Oravskej Lesnej. Horskú cykloturistiku v Beskydoch a na Oravskej Magure je treba trasovať len po spevnených lesných cestách, v súlade s požiadavkami ochrany prírody. Je tiež možné podstatne



zaktivizovať kultúrny a poznávací turizmus. Jeho hlavnou danosťou bude oravský folklór, relikty ľudovej architektúry a historické pamiatky. Ťažiskom návštevnosti bude Námestovo s jeho vybavenosťou a expozíciou na Slanickom ostrove. V okrese je veľké množstvo aktivít vhodných pre uspokojenie individuálnych záľub turistov. Medzi najatraktívnejšie bude naďalej patriť rybolov, hlavne na Oravskej Priehrade a poľovníctvo v Beskydoch, ale aj jazdecké športy a iné netradičné aktivity. Úvratňová úzkokolejná železnica vo Vychylovke, ako živá technická pamiatka spájajúca okresy Čadca a Námestovo, môže byť významnou atraktivitou priestoru Oravská Lesná. Je potrebné doviesť ju až k ceste II/520 v lokalite Oselné a tu vybudovať nástupné miesto zo strany Hornej Oravy (ÚPO O. Jasenica, 2013, s.44-45).

Trendy v cestovnom ruchu

Európska komisia cestovného ruchu (ETC) v roku 2004 označila za hlavné faktory ovplyvňujúce rozvoj CR demografiu, zdravie, uvedomelosť a vzdelávanie, voľný čas, cestovné skúsenosti, životný štýl, informačné technológie, dopravu, trvalo udržateľný rozvoj a bezpečnosť. Počet starších ľudí v Európe neustále rastie. Mnoho seniorov odchádza do predčasného dôchodku, má vyššie disponibilné príjmy, teší sa lepšiemu zdraviu. To má za následok rýchlejšiu rast dopytu tejto kategórie ľudí po cestovnom ruchu. Zdravotné povedomie návštevníkov je čoraz väčšie a ovplyvňuje najmä voľbu cieľového miesta a životný režim počas dovolenky. Čoraz populárnejšou je dovolenka spojená so vzdelávaním. Pri plánovaní dovolenky má významnú rolu história, umenie a kultúrne podujatia. Súčasná spoločnosť kladie zvýšené nároky na ľudí a ich denný režim, čo sa prejavuje v raste nárokov na voľný čas a možnosti oddychu. Rastie aj pragmatickosť návštevníkov v CR, ich sebaistota, požiadavky a znalosť vlastných práv, čo súvisí s predchádzajúcimi skúsenosťami. Rastie podiel kritických názorov na kvalitu a dôraz sa kladie na pomer kvality a ceny. Rastie význam internetu, ktorý umožňuje nielen vizuálnu prezentáciu, ale aj priamy nákup produktov cestovného ruchu. V dopravných službách sa do popredia dostáva záujem o cestovanie železnicou, a najmä vysokorýchlostnými vlakmi. Rastie aj sieť nízkotarifných leteckých spoločností, zatiaľ čo cestné siete sa stávajú preťažené a klesá podiel klasického cestovania. Medzi populáciou naďalej rastie environmentálne povedomie, čo ovplyvňuje rast záujmu o cieľové miesta rozvíjajúce na základe trvalej udržateľnosti. Aktuálne trendy v cestovnom ruchu – rast záujmu o kvalitu, luxus, pohodlie a bezpečie, – záujem o relax, uvoľnenie, aktívnu dovolenku, pobyty wellness a pobyty v kúpeľoch, – dopyt po produktoch pre jednu osobu, – rast záujmu o krátkodobé pobyty v zahraničí, – individuálne organizovaná dovolenka zameraná na kultúru, umenie a históriu (rast záujmu o strednú a východnú Európu), – potreba ponuky cenovo dostupných produktov, – spokojnosť zákazníkov sa prejavuje v ich opätovnom návrate, – rast záujmu o osobnejší prístup v poskytovaní služieb (malé rodinné podniky), – úzka špecializácia poskytovateľov služieb na produkt pre vybranú cieľovú skupinu, – trend „späť k začiatkom“, ktorý súvisí s preferenciami tráviť jednoduchšiu dovolenku (ubytovanie v hoteli nahradiť ubytovaním v bungalove, resp. stane), – nezáujem o sprostredkovanú organizáciu dovolenky oproti zvýšenému záujmu o priame rezervovanie a nákup služieb prostredníctvom internetu (12.6.2012, <http://www.tophotelierstvo.sk/domaci-cestovny-ruch/turizmus/hotelierstvo-v-e-a-na-slovensku/>).

2.18. REKAPITULÁCIA ROZPOČTU OBCE ZA ROKY 2009 – 2014

Nasledujúca tabuľka prezentuje štruktúru príjmov a výdavkov obce.

Hospodárenie obce celkom	2 009	2010	2011	2 012	2013	2 014
Bežné príjmy						
Bežné výdavky						
Kapitálové príjmy						
Kapitálové výdavky						
Príjmy finančných operácií						
Výdavky finančných operácií						
Príjmy celkom						
Výdavky celkom						

Zdroj: OcÚ Oravská Jasenica, 2015

2.19. SAMOSPRÁVA

Vzťah samospráva – občan si vyžaduje vypracovať Opatrenie klientského prístupu riešiaci ako, vzťah zamestnancov úradu, tak aj poslancov ku občanom a návštevníkom obce.

Manažment a správa obce

Súčasné zariadenia verejnej správy a administratívy reprezentuje obecný úrad. Obecný úrad je výkonným orgánom obecného zastupiteľstva (7 poslancov) a starostu obce Oravská Jasenica. Obecný úrad zabezpečuje organizačné a administratívne veci obecného zastupiteľstva a starostu obce, ako aj orgánov zriadených obecným zastupiteľstvom.

Nasledujúca tabuľka prezentuje príslušnosť obyvateľov k jednotlivým úradom špecializovanej štátnej správy.



Príslušnosť k obyvateľom k úradom ŠŠS

Sídlo matričného úradu	Lokca
Sídlo pracoviska daňového úradu	Námestovo
Sídlo pracoviska Obvodného oddelenia policajného zboru	Námestovo
Sídlo Okresného súdu	Námestovo
Sídlo Okresného riaditeľstva Hasičského a záchranného zboru	Námestovo
Sídlo pracoviska obvodného úradu	Námestovo
Sídlo Územnej vojenskej správy	Žilina
Sídlo územného Úradu práce, sociálnych vecí a rodiny	Námestovo
Sídlo Obvodného úradu životného prostredia	Dolný Kubín
ŠÚ SR	

2.21. IDENTIFIKÁCIA HLAVNÝCH VONKAJŠÍCH FAKTOROV ROZVOJA ÚZEMIA A ANALÝZA VPLYVU VONKAJŠIEHO PROSTREDIA NA VÝVOJ SITUÁCIE V ÚZEMÍ

Obec Oravská Jasenica je súčasťou Vyššieho územného celku Žilina. Táto časť identifikuje hlavné faktory vonkajšieho prostredia, ktoré priamo alebo nepriamo ovplyvňujú vývoj samotnej obce. Žilinský kraj je ostatný vidiecky, konkurencieschopný, rýchlorastúci, konvergujúci, priemyselný región SR s perspektívou konkurencieschopného regiónu na úrovni SR, s vysokou atraktivitou pre investorov, s vysokým inovačným potenciálom a dlhodobou podpriemernou mierou nezamestnanosti, ale mimo centra rozvojových aktivít EÚ a s možnosťou cezhraničnej spolupráce s Českou republikou a Poľskou republikou. Osídlenie je sústredené prevažne do kotlín. Aj v tomto kraji sa prejavuje proces starnutia obyvateľstva a podiel detskej zložky mierne klesá, pomaly narastá podiel obyvateľstva v poproduktívnom veku. Celkový prírastok obyvateľstva v kraji vykazuje hodnotu 0,93 ‰ na 1000 obyvateľov. ŽK možno klasifikovať ako priemyselný región s vysokým rozvojovým potenciálom. Vďaka za to dvom faktorom, a to lokalizácii v blízkosti priemyselných zón susednej Českej republiky a Poľska, ale tiež nedostatku úrodnej poľnohospodárskej pôdy. Priemysel sa na ročnej produkcii kraja podieľa viac ako 70 %. Zahŕňa všetky sektory a je pomerne rovnomerne rozložený. ŽK má významné postavenie v oblasti turizmu a patrí medzi najnavštevovanejšie kraje SR, s najvyššou ubytovacou kapacitou, ktorá dosiahla jednu z najvyšších návštevností (18,8 %) po BK a pred Prešovským krajom. Celkom možno očakávať, že ŽK má šancu si aj vďaka novým PZI udržať pozíciu pomerne hospodársky a sociálne stabilného regiónu a bude sa pomaly približovať k úrovni priemeru EÚ 27. V priemyselnej výrobe bude naďalej dominovať automobilový a strojársky priemysel, významnejšie postavenie by mohol získať tiež elektrotechnický priemysel. ŽK je dôležitou medzinárodnou križovatkou, prepájajúcou dopravnú sieť troch krajín – SR, Českej republiky a Poľska. Pre trvalo udržateľný hospodársky a sociálny rast ŽK je potrebné dobudovať nadradenú dopravnú infraštruktúru v trase multimodálnych koridorov Va 81 a VI a siete T-ENT. Po dokončení diaľničnej siete bude ŽK prepojený s ďalšími medzinárodnými dopravnými koridormi. Renovácia železníc a koridorov kombinovanej dopravy spolu s modernizáciou letiska tvoria veľmi dobré podmienky pre dopravný systém európskej úrovne. Prírodné zdroje ŽK sú bohaté a rôznorodé, veľký význam majú lesy (57 % povrchu kraja), zdroje minerálnych a termálnych vôd využívané najmä v kúpeľníctve a potravinárstve. Kraj nedisponuje žiadnymi zásobami surovín (NSRR, 2012, s.78-83).

Charakteristika špecifických stránok regiónu V porovnaní s regiónmi vyspelých krajín EÚ a regiónmi SR možno konštatovať, že ŽK využíva iba čiastočne svoj rozvojový potenciál. Najvýraznejšie rezervy sa nachádzajú v nedostatočnej úrovni najmä pri využívaní inovačného potenciálu v chemickom, automobilovom a strojárskom priemysle a v službách. Dôsledkom toho je jeho slabé prenikanie do priemyslu a ohrozenie konkurencieschopnosti regiónu. V porovnaní so svetovými trendmi zvyšovania kvality a dostupnosti verejných služieb cestou informatizácie a s vývojom v okolitých krajinách je úroveň informatizácie a poskytovaných elektronických služieb žilinského regiónu nízka. Najväčším nevyužitým rozvojovým potenciálom regiónu ŽK je:

- strategická poloha (prepojenie západ - východ, prihraničný región a medzinárodná križovátka),
- prírodné bohatstvo – chránené územia, geotermálna energia, kultúrne tradície,
- nadpriemerný inovačný potenciál a vysoký počet MSP.

Konkurenčná výhoda



Konkurenčná výhoda ŽK je tvorená silným inovačným potenciálom v kombinácii s výhodnou geografickou polohou, dostupnosťou a atraktivitou regiónu, potenciálom pre rozvoj turizmu, dopravy a nových služieb k podpore rozhodujúcich priemyselných odvetví.

Strategické ciele:

1. posilnenie a rozvoj inovačného potenciálu,
2. zhodnotenie a posilnenie vnútorného potenciálu turizmu s prepojením na ochranu a tvorbu životného prostredia,
3. nadregionálna a regionálna dopravná dostupnosť a kvalita služieb s dôrazom na cezhraničnú spoluprácu a nadregionálne väzby.

Očakávané dopady:

- využitie silného inovačného potenciálu k rastu regionálneho HDP a produktivity,
- rast podielu služieb a inovatívnych podnikov na ekonomickej štruktúre regiónu,
- posilnenie väzieb medzi vedou, výskumom, inováciami - podnikateľskou sférou a vzdelávacími inštitúciami,
- rast zamestnanosti, exportnej výkonnosti a konkurencieschopnosti regionálnej ekonomiky,
- zvýšenie kvality života vytvorením vhodných podmienok pre dostupnosť dobrého vzdelania, vhodného a dostatočne oceneného zamestnania s podporou rodiny, kvalitnú sociálnu a zdravotnú starostlivosť, rovnosť príležitostí, dostatočné kultúrne, športové a voľnočasové využitie,
- zvýšenie kvality životného prostredia (NSRR, 2012, s.78-83).

2.21. EX-POST HODNOTENIE PREDCHÁDZAJÚCEHO PHSR

HOSPODÁRSTVO A VEDECKO-TECHNICKÝ ROZVOJ

Ciele a opatrenia		
Cieľ 6.1.1	Podpora malého a stredného podnikania zo strany obce.	
Opatrenie 6.1.1.1	Spracovať stratégiu podpory podnikania a zvýšenia informovanosti o možnostiach podpory zo strany obce, VÚC, štátu a EÚ.	nesplnené
Opatrenie 6.1.1.2	Rozširovanie priemyselnej zóny v obci.	častočne splnené
Opatrenie 6.1.1.3	Vymedziť prenajímateľné obecné priestory pre potrebné služby a remeselné dielne.	nesplnené
Opatrenie 6.1.1.4	Vypracovať postup podpory, výučby a rozvoja tradičných remesiel v obci.	nesplnené
Opatrenie 6.1.1.5	Zvýšenie kapacít informačných a poradenských služieb a podpora vzdelávania firiem.	nesplnené
Opatrenie 6.1.1.6	Podpora budovania kooperačných sietí malých a stredných firiem.	nesplnené
Opatrenie 6.1.1.7	Podporovanie zavádzania remeselníckych dielní pre remeslá, ktoré sú pre obec typické.	častočne splnené
Opatrenie 6.1.1.8	Rekonštrukcia existujúcej zastaralej priemyselnej zóny, s dôrazom na zavádzanie nových technológií - areál v centre obce.	častočne splnené
Opatrenie 6.1.1.9	Zakladanie malých a stredných podnikov s majetkovou účasťou obce.	nesplnené
Opatrenie 6.1.1.10	Rozširovanie živočíšnej výroby – výstavba hál a zariadení.	častočne splnené
Opatrenie 6.1.1.11	Rozširovanie drevárskej výroby – výstavba hál a nákup technológií.	častočne splnené
Opatrenie 6.1.1.12	Rozširovanie priestorov firmy Prokeš & Company, s.r.o..	častočne splnené
Opatrenie 6.1.1.13	Dostavba ubytovacieho zariadenia pri športovom areály.	častočne splnené
Opatrenie 6.1.1.14	Výstavba rekreačnej oblasti Riečka – infraštruktúra.	častočne splnené
Opatrenie 6.1.1.15	Výstavba rekreačnej oblasti Poľany – infraštruktúra.	častočne splnené
Opatrenie 6.1.1.16	Výstavba ubytovacích zariadení v oblasti Riečka a Poľany.	nesplnené
Opatrenie 6.1.1.17	Výstavba lyžiarskeho vleku s príslušenstvom.	nesplnené
Opatrenie 6.1.1.18	Výstavba malej vodnej elektrárne.	nesplnené

Ciele a opatrenia		
Cieľ 6.1.2	Podpora tradičných odvetví priemyslu	
Opatrenia 6.1.2.1	Zavádzanie nových technológií do súčasných výrobných prevádzok.	častočne splnené
Opatrenia 6.1.2.2	Podporovať rozvoj tých odvetví priemyslu, pre ktorých rozvoj sú v okolí obce vytvorené ideálne podmienky – hlavne stavebný priemysel.	častočne splnené



Opatrenia 6.1.2.3	Podpora výroby a podnikateľských subjektov, ktoré využívajú surovinové zdroje regiónu.	častočne splnené
-------------------	--	------------------

TECHNICKÁ INFRAŠTRUKTÚRA

Ciele a opatrenia		
Cieľ 6.2.1	Rozvoj dopravnej infraštruktúry	
Opatrenie 6.2.1.1	Rekonštrukcia zastávok SAD.	častočne splnené
Opatrenie 6.2.1.2	Úprava miestnych komunikácií a výstavba chodníkov.	častočne splnené
Opatrenie 6.2.1.3	Budovanie miestnych cyklotrás.	častočne splnené
Opatrenie 6.2.1.4	Položenie asfaltového povrchu pozdĺž hlavnej cesty v obci.	častočne splnené
Opatrenie 6.2.1.5	Výstavba asfaltovej cesty ulica Úboč.	častočne splnené
Opatrenie 6.2.1.6	Výstavba asfaltovej cesty časť Pod Lomom.	častočne splnené
Opatrenie 6.2.1.7	Výstavba asfaltovej cesty časť Pod Paseka, Paseka.	častočne splnené
Opatrenie 6.2.1.8	Výstavba asfaltovej cesty časť – Pod Laz.	častočne splnené
Opatrenie 6.2.1.9	Výstavba asfaltovej cesty časť – Brabírka.	častočne splnené
Opatrenie 6.2.1.10	Výstavba asfaltovej cesty časť Kúria.	častočne splnené
Opatrenie 6.2.1.11	Položenie nového koberca na ulici Sihoť 1, Sihoť 2.	častočne splnené
Opatrenie 6.2.1.12	Položenie nového koberca na ulici pozdĺž riečky Veselovianka.	častočne splnené
Opatrenie 6.2.1.13	Položenie nového koberca k priemyselnému parku.	častočne splnené
Opatrenie 6.2.1.14	Položenie nového koberca na ulici Krivý kút.	častočne splnené
Opatrenie 6.2.1.15	Výstavba parkoviska pri futbalovom ihrisku.	častočne splnené
Opatrenie 6.2.1.16	Výstavba parkovacích pásov pozdĺž hlavnej cesty na hornom konci.	častočne splnené

Ciele a opatrenia		
Cieľ 6.2.2	Rozvoj občianskej infraštruktúry	
Opatrenie 6.2.2.1	Rozšírenie intravilánu obce vzhľadom na potenciálnu výstavbu IBV.	častočne splnené
Opatrenie 6.2.2.2	Dostavba skupinového vodovodu na Vyšnom konci a Pod Brabírka, pozdĺž rieky Veselovianka.	častočne splnené
Opatrenie 6.2.2.3	Rekonštrukcia a rozšírenie verejného osvetlenia.	častočne splnené
Opatrenie 6.2.2.4	Dostavba skupinového vodovodu na Nižnom konci, v časti Kúria, Pod Paseka, Paseka, Pod Laz, Brabírka.	častočne splnené
Opatrenie 6.2.2.5	Úprava verejných plôch.	častočne splnené
Opatrenie 6.2.2.6	Rekonštrukcia mostov a lávok.	častočne splnené
Opatrenie 6.2.2.7	Výstavba vodojemu v časti Úboč.	častočne splnené
Opatrenie 6.2.2.8	Regulácia koryt miestnych tokov Veselovčianka a Biela Orava.	častočne splnené
Opatrenie 6.2.2.9	Výstavba bezdrôtového rozhlasu.	častočne splnené
Opatrenie 6.2.2.10	Rekonštrukcia elektrickej rozvodnej siete v obci.	častočne splnené
Opatrenie 6.2.2.11	Rekonštrukcia obecného úradu.	častočne splnené
Opatrenie 6.2.2.12	Zabezpečenie vysokorychlostného Internetu.	častočne splnené
Opatrenie 6.2.2.13	Výstavba splaškovej kanalizácie.	častočne splnené
Opatrenie 6.2.2.14	Výstavba dažďovej kanalizácie.	častočne splnené
Opatrenie 6.2.2.15	Výstavba ČOV.	častočne splnené
Opatrenie 6.2.2.16	Realizácia izolačnej zelene okolo priemyselnej zóny.	častočne splnené
Opatrenie 6.2.2.17	Realizácia zelene v okolí cintorína.	častočne splnené
Opatrenie 6.2.2.18	Pokrytie signálom mobilných operátorov.	častočne splnené
Opatrenie 6.2.2.19	Zriadenie verejného Internetu.	častočne splnené

ŽIVOTNÉ PROSTREDIE

Ciele a opatrenia		
Cieľ 6.3.1	Nakladanie s komunálnym a drobným stavebným odpadom	
Opatrenie 6.3.1.1	V súlade s prijatými koncepciami zabezpečiť permanentné znižovanie ...	nesplnené
Opatrenie 6.3.1.2	Zabezpečiť separáciu komunálneho odpadu v celej obci.	splnené
Opatrenie 6.3.1.3	Zabezpečiť likvidáciu čiernych skládok v obci.	častočne splnené
Opatrenie 6.3.1.4	Výstavba obecného kompostoviska.	nesplnené
Opatrenie 6.3.1.5	Výstavba zberného dvora pre separovaný zber.	nesplnené



Ciele a opatrenia		
Cieľ 6.3.2	Informovanosť a poradenstvo	
Opatrenie 6.3.2.1	Spracovať koncepciu zabezpečenia informovanosti, poradenstva a prevencie v oblasti ŽP. Trvale preferovať poradenstvo a prevenciu pred represiou.	častočne splnené

Ciele a opatrenia		
Cieľ 6.3.3	Ochrana a racionálne využívanie vôd	
Opatrenie 6.3.3.1	Zabezpečiť výstavbu kanalizačnej siete a spustenie čističky odpadových vôd, znížiť množstvo znečisťujúcich látok vo vypúšťaných odpadových vodách na limitovanú úroveň.	častočne splnené
Opatrenie 6.3.3.2	Zabezpečiť dostatok kvalitatívnej pitnej vody, minimalizovať straty vo vodovodných sieťach.	častočne splnené
Opatrenie 6.3.3.3	Obnoviť prirodzené vodozádržné funkcie tokov a inundačných území (obnoviť staré korytá).	nesplnené
Opatrenie 6.3.3.4	Výstavba dažďovej kanalizácie.	
Opatrenie 6.3.3.5	Zamedziť možnostiam znečistenia povrchových vôd tunajším poľnohospodárskym družstvom.	nesplnené
Opatrenie 6.3.3.6	Regulácia koryt miestnych tokov Veselovčianka a Biela Orava.	nesplnené

Ciele a opatrenia		
Cieľ 6.3.4	Ochrana ovzdušia	
Opatrenie 6.3.4.1	Zabezpečiť zníženie produkovaných emisií hlavným zdrojom znečistenia – domácnosti.	nesplnené

SOCIÁLNA OBLASŤ A ZDRAVOTNÍCTVO

Ciele a opatrenia		
Cieľ 6.4.1	Doplniť chýbajúcu infraštruktúru sociálnych zariadení v obci a zvýšiť ich kvalitu.	
Opatrenie 6.4.1.1	Vybudovať/zriadiť zariadenie poskytujúce sociálne služby (dom opatrovateľskej služby, domov dôchodcov).	nesplnené
Opatrenie 6.4.1.2	Zriadenie Domu starostlivosti o dôchodcov a zdravotne odkázaných občanov.	nesplnené
Opatrenie 6.4.1.3	Vybudovať/zriadiť zariadenie poskytujúce sociálne služby - domov dôchodcov.	nesplnené

Ciele a opatrenia		
Cieľ 6.4.2	Zlepšiť úroveň poskytovania zdravotníckych a sociálnych služieb.	
Opatrenie 6.4.2.1	Zlepšenie úrovne poskytovania domácej ošetrovateľskej starostlivosti, rozšírenie jej služieb o poskytovanie rehabilitačných cvičení.	častočne splnené
Opatrenie 6.4.2.2	Zabezpečiť aspoň raz mesačne poradňu v obci.	nesplnené
Opatrenie 6.4.2.3	Zabezpečiť dostupnosť zdravotnej starostlivosti pre dospelých občanov.	nesplnené
Opatrenie 6.4.2.4	Zabezpečovať komplexnú zdravotnú starostlivosť o starých ľudí a dlhodobochorých.	častočne splnené
Opatrenie 6.4.2.5	Zvýšiť úroveň poskytovaných sociálnych služieb.	častočne splnené
Opatrenie 6.4.2.6	Podporiť služby pre marginalizované skupiny občanov a týrané ženy.	častočne splnené
Opatrenie 6.4.2.7	Zabezpečenie stravovania pre dôchodcov a soc. odkázaných.	splnené

ŠKOLSTVO A ŠPORT

Ciele a opatrenia		
Cieľ 6.5.1	Budovanie a rozvoj školskej infraštruktúry.	
Opatrenie 6.5.1.1	Modernizovať a rekonštruovať budovu základnej školy a materskej školy.	častočne splnené
Opatrenie 6.5.1.2	Modernizácia vnútorného vybavenia základnej školy.	častočne splnené
Opatrenie 6.5.1.3	Rekonštrukcia sociálnych zariadení v budove základnej školy.	častočne splnené
Opatrenie 6.5.1.4	Vybudovanie športového ihriska pre potreby	častočne splnené



	základnej a materskej školy.	
Opatrenie 6.5.1.5	Výstavba telocvične.	častočne splnené
Opatrenie 6.5.1.6	Rozšírenie priestorov v podkroví školy pre vzdelávacie účely.	častočne splnené
Opatrenie 6.5.1.7	Zriadenie nových počítačových učební.	častočne splnené
Opatrenie 6.5.1.8	Vybavenie miestností prezentačnou technikou - PC s dataprojektorom.	častočne splnené
Opatrenie 6.5.1.9	Rozšíriť priestory a vybavenie knižnice.	častočne splnené

Ciele a opatrenia		
Cieľ 6.5.2.	Trvalé skvalitňovanie vyváženej ponuky výkonnostného a rekreačného športu.	
Opatrenie 6.5.2.1	Vybudovanie športového areálu v obci.	častočne splnené
Opatrenie 6.5.2.2	Organizovanie športového podujatia – prechod Jasenickým chotárom.	splnené
Opatrenie 6.5.2.3	Výstavba cykloturistických trás.	častočne splnené
Opatrenie 6.5.2.4	Organizovanie bežeckých pretekov „Jasenická 15“.	splnené
Opatrenie 6.5.2.5	Vytváranie materiálnych a finančných podmienok na rozvoj výkonnostného a rekreačného športu v obci.	splnené
Opatrenie 6.5.2.6	Podpora organizácie športových podujatí regionálneho významu.	častočne splnené
Opatrenie 6.5.2.7	Podpora športových aktivít zdravotne postihnutých občanov.	nesplnené
Opatrenie 6.5.2.8	Podporovať talentovanú mládež.	častočne splnené
Opatrenie 6.5.2.9	Spolupracovať s občianskymi združeniami, inými právnickými a fyzickými osobami, pôsobiacimi v oblasti telesnej kultúry.	častočne splnené
Opatrenie 6.5.2.10	Výstavba lyžiarskeho vleku s príslušenstvom.	častočne splnené
Opatrenie 6.5.2.11	Rekonštrukcia tribúny a šatní pre potreby futbalového ihriska.	častočne splnené

KULTÚRA

Ciele a opatrenia		
Cieľ 6.6.1	Zachovanie kultúrno-historického potenciálu obce a rozvoj kultúrnych, informačných a voľnočasových aktivít v nadväznosti na rozvoj cestovného ruchu na regionálnej a miestnej úrovni.	
Opatrenie 6.6.1.1	Rekonštrukcia domu kultúry – exteriéry (strecha, fasády, ...).	častočne splnené
Opatrenie 6.6.1.2	Rekonštrukcia tradičnej architektúry a zriadenie stálych expozícií z pôvodného štýlu života obyvateľov vo obci.	častočne splnené
Opatrenie 6.6.1.3	Prepojiť obec so subjektami cestovného ruchu, agroturistiky.	častočne splnené
Opatrenie 6.6.1.4	Budovanie remeselníckych dvorov.	častočne splnené
Opatrenie 6.6.1.5	Vybudovanie turistických a náučných trás pre žiakov, študentov, rodiny s deťmi, ...	častočne splnené
Opatrenie 6.6.1.6	Zachovanie a rozvoj ľudových tradícií (folkórny tanec, hudba a spev, ľudové ...)	častočne splnené
Opatrenie 6.6.1.7	Rekonštrukcia interiérov domu kultúry.	častočne splnené
Opatrenie 6.6.1.8	Zriadenie obecného múzea a pamätnej izby Martina Hamuljáka.	splnené
Opatrenie 6.6.1.9	Výstavba otvoreného pódia.	častočne splnené
Opatrenie 6.6.1.10	Rekonštrukcia kaplniek v KÚ O. Jasenica.	častočne splnené
Opatrenie 6.6.1.11	Organizovanie pravidelných kultúrnych podujatí – Deň obce, Hody, atď..	splnené

Ciele a opatrenia		
Cieľ 6.6.2	Organizačné zabezpečenie	
Opatrenie 6.6.2.1	Spracovať kalendár kultúrnych podujatí na celý rok, tento priebežne aktualizovať. Rozšíriť žánrovú ponuku s orientáciou na hodnotný kultúrny prínos.	nesplnené

Ciele a opatrenia		
Cieľ 6.6.3	Propagácia v oblasti kultúry	
Opatrenie 6.6.3.1	Spracovať globálnu koncepciu „propagácie“ histórie obce v multimediálnej forme.	nesplnené
Opatrenie 6.6.3.2	Spracovať komplexný informačný bulletin o historickom vývoji a tradíciách obce pre školy aj subjekty cestovného ruchu.	nesplnené
Opatrenie 6.6.3.3	Propagácia kultúry na Internete prostredníctvom www stránky obce.	častočne splnené



CESTOVNÝ RUCH A PUBLIC RELATIONS

Ciele a opatrenia		
Cieľ 6.8.1	Účinná propagácia obce.	
Opatrenie 6.8.1.1	Vytvorenie samostatnej www stránky obce.	splnené
Opatrenie 6.8.1.2	Spracovať globálnu koncepciu propagácie obce v multimediálnej forme.	nesplnené
Opatrenie 6.8.1.3	Spracovať koncepciu regionálnej spolupráce s okolitými turistickými lokalitami a domácimi i zahraničnými CK.	nesplnené

Ciele a opatrenia		
Cieľ 6.8.2	Rekreačno - relaxačné zázemie obce.	
Opatrenie 6.8.2.1	Dostavba ubytovacieho zariadenia pri športovom areály.	nesplnené
Opatrenie 6.8.2.2	Vybudovanie oddychovej zóny obce.	častočne splnené
Opatrenie 6.8.2.3	Výstavba rekreačnej oblasti Riečka – infraštruktúra.	častočne splnené
Opatrenie 6.8.2.4	Výstavba rekreačnej oblasti Poľany – infraštruktúra.	častočne splnené
Opatrenie 6.8.2.5	Výstavba ubytovacích zariadení v oblasti Riečka a Poľany.	častočne splnené
Opatrenie 6.8.2.6	Výstavba lyžiarskeho vleku s príslušenstvom.	nesplnené

3 SWOT ANALÝZY

Nasledujúca SWOT analýzy sa zameriavajú na silné, slabé stránky, príležitosti a riziká prioritných rozvojových oblastí. Na ich základe budú formulované hlavné rozvojové ciele.

Analýza SWOT

Sledovať a vyhodnocovať vývojové trendy v regióne v neustále sa meniacom vonkajšom prostredí, identifikovať trend sociálno-ekonomického rozvoja, alebo smer vývoja ako príležitosť alebo hrozbu, je v súčasnosti pre obec Oravská Jasenica nevyhnutnosť. To, čo sa na prvý pohľad zdá ako príležitosť, ňou vo vzťahu k zdrojom obce, kultúre, ľudským zdrojom, životnému prostrediu a hospodárstvu, uplatňovanej stratégii vôbec nemusí byť.

Nástrojom pre celkovú analýzu vonkajších a vnútorných činiteľov je SWOT analýza. Predstavuje kombináciu dvoch analýz, S - W a O - T. Účelom SWOT analýzy je posúdenie vnútorných predpokladov podniku k uskutočneniu určitého rozvojového zámeru a podrobenie rozboru i vonkajších príležitostí a obmedzení určované potrebami obyvateľov a subjektov v rámci obce. Na jej základe môže obec prikočiť k formulácii špecifických cieľov.

Schéma SWOT analýzy:

	S - silné stránky	W - slabé stránky
	1. 2. ... 10.	1. 2. ... 10.
O - príležitosti	1. 2. ... 10. Stratégia SO	1. 2. ... 10. Stratégia WO
T - hrozby	1. 2. ... 10. Stratégia ST	1. 2. ... 10. Stratégia WT

SO – využiť silné stránky na získanie konkurenčnej výhody

WO – prekonať slabiny využitím príležitostí

SW – využiť silné stránky na čelenie hrozbám

WT – minimalizovať náklady a čeliť hrozbám

Analýza príležitostí a rizík - O-T



O – T analýza umožňuje rozlíšiť atraktívne príležitosti v obci, ktorá skrýva potenciál územia a ktoré môžu obci priniesť výhody pri dosahovaní vyváženého rastu. Súčasne tiež nabáda k zamysleniu nad problémami, s ktorými bude obec riešiť v rámci Integrovannej stratégie. Znamená to teda, že obec musí sledovať významné sily makroprostredia (demografické, ekonomické, technologické, politické, legislatívne, sociálne a kultúrne) a tiež tých účastníkov mikroprostredia, ktorí ovplyvňujú jej schopnosť dosiahnuť v regióne prospech (neziskové organizácie, orgány miestnych samospráv, podnikateľské subjekty, miestni aktéri a verejnosť). Príležitosti sú posudzované z hľadiska ich atraktívnosti a pravdepodobnosti úspechu. Pravdepodobnosť, že obec dosiahne úspech pri ekonomickom raste, nezávisí len od jej konkurenčnej sily, oproti konkurenčným regiónom, ale aj od toho či je táto sila v porovnaní s konkurenciou väčšia. V rámci analýzy SWOT sa obec koncentruje na identifikáciu potenciálnych príležitostí – existencia stabilného hospodárskeho prostredia, kvalitné životné prostredie, prírodný potenciál, historicko-kultúrne hodnoty, rozvinutá sieť inštitúcií verejných služieb, objekty cestovného ruchu.. Kvadrant 1 pozostáva z príležitosti ponúkajúcich najvyšší úžitok pre obec, preto by sa mal manažment obce sústrediť na tieto aktivity. Naopak, príležitosti v kvadrante 4 sú buď príliš malé, alebo ich obec nebude vedieť dostatočne využiť. Príležitosti v kvadrante 2 a 3 sú zaujímavé len v prípade, že existuje možnosť zvýšenia ich atraktívnosti alebo pravdepodobnosti úspechu.

		Matica príležitostí				Matica rizík	
		Pravdepodobnosť úspechu				Pravdepodobnosť nastatia	
		vysoká	nízka			vysoká	nízka
Atraktívnosť	vysoká	1	2	Vážnosť	vysoká	1	2
	nízka	3	4		nízka	3	4

Riziká sú klasifikované z hľadiska ich vážnosti a pravdepodobnosti výskytu. Pri analýze okolia z hľadiska možných hrozieb je potrebné zamerať sa na potenciálne hrozby. Riziká z 1. kvadrantu môžu obec vážne zraniť, preto treba pripraviť plán strategických aktivít, keďže pravdepodobnosť ohrozenia je vysoká. Riziká v 2. a 3. kvadrante treba podrobiť dôkladnému skúmaniu v prípade, ak sa stávajú kritickými, netreba však zostavenie plánu eventuality alternatív. Riziká v 4. kvadrante sú malé a väčšinou ich možno ignorovať. Spojením hlavných príležitostí a rizík, ktoré ovplyvňujú rozvoj obce, sa stratégovia snažia zistiť mieru celkovej atraktívnosti trhu. Existujú štyri možnosti:

- *Ideálny rozvoj*, ktorý sa vyznačuje mnohými príležitosťami, ale iba niekoľkými (ak vôbec nejakými) rizikami.
- *Špekulatívny rozvoj*, vyznačujúce sa vysokými príležitosťami i vysokými rizikami.
- *Zrelý rozvoj*, vyznačuje sa nízkymi príležitosťami i nízkymi rizikami.
- *Problémový rozvoj*, má nízke príležitosti, ale vysoké riziká.

Externé prostredie vytvára nielen príležitosti, ale prezentuje aj sériu rizík. Riziko je výzva, poukazuje na nevýhodný trend vývoja vo vonkajšom prostredí, ktorý v prípade pasívnej reakcie zo strany podniku ohrozí jeho trhovú pozíciu.

Analýza silných a slabých stránok – S-W analýza

Hodnotenie vplyvu vonkajších činiteľov, vykonávané so zámerom stanoviť ciele obce, musí byť doplnené rozborom vnútorných činiteľov. Viaceré regióny dnes aj poznajú príležitosti, ktoré im potenciál ponúka, avšak chýba im schopnosť ich využiť. Na základe analýzy silných a slabých stránok vie obec stanoviť, čo je z hľadiska súčasnej a očakávanej situácie rozumné konať. Za dôležité znaky konkurenčnej sily obce sa považuje – kvalitné ľudské zdroje, rozvinuté podnikateľské prostredie, dobrý prírodný potenciál, výhodná poloha a dopravná dostupnosť, a iné.. Za dôležité znaky konkurenčnej slabosti sa považuje – strácanie pozície voči konkurenčným regiónom, nedostatok finančných zdrojov na rozvoj, klesajúca demografická krivka, vysoká nezamestnanosť, zlý technický stav základnej infraštruktúry atď. Pri hodnotení silných a slabých stránok je potrebné každý faktor odstupňovať podľa dôležitosti (rozhodujúca silná stránka, marginálna silná stránka, neutrály faktor, rozhodujúca slabá stránka, marginálna slabá stránka) a podľa intenzity jeho vplyvu - výkonu (vysoký, stredný, nízky). Výsledok spojenia stupňa výkonu a dôležitosti predstavuje štyri možné alternatívy:

Matica výkonu a dôležitosti		
Výkon		
	vysoký	nízky



Dôležitosť	vysoká nízka	1 Sústrediť snahu	2 Udržať snahu
		3 Nízka prioritita	4 Možné nadmerné investovanie

Kvadrant 1 pozostáva z oblastí, ktoré sú dôležité, ale v ktorých obec momentálne vykazuje slabý výkon, preto sa musí sústrediť na posilnenie týchto oblastí. *Kvadrant 2* pozostáva z oblastí, v ktorých je síce mesto úspešné, ale do budúcnosti si musí túto úspešnosť udržať. *Kvadrant 3* tvoria oblasti, ktoré nie sú dôležité, zdokonalenia v tomto kvadrante majú nízku prioritu. V *kvadrante 4* nie sú dôležité oblasti, pričom rozvoj a snaha sú zbytočne silné. Na základe tejto analýzy je zrejmé, že silné stránky sa nemusia vždy pretransformovať do konkurenčnej výhody obce. Dôvodov, prečo je to tak, je niekoľko, pričom najčastejšími obyvateľmi vnímaná nízka dôležitosť poskytovaných služieb a bodov rozvoja. Identifikácia silných miest obce je možná len na základe porovnania s ich hlavnými konkurentmi v regióne. Ani sústredenie sa na prekonanie všetkých slabých stránok nemusí priniesť očakávaný efekt, pretože náklady potrebné na ich transformovanie do silnej stránky sa nemusia vrátiť. Pozornosť treba venovať príležitostiam, v ktorých má obec najviac silných stránok, alebo oblastiam, v ktorých sa vzhľadom na veľkú príležitosť a potenciálnu návratnosť investícií ukazuje efektívne vytvorenie nových silných stránok. Príklady z praxe uvádzajú, že i málo rozvinutý región má popri slabých miestach aj silné miesta, ktoré pokiaľ dokáže správne identifikovať a využiť, vytvárajú predpoklady pre trvalý a vyrovnaný sociálno-ekonomický rozvoj. Nasledujúce grafy prezentujú pohľad obyvateľov a poslancov na silné a slabé stránky obce Oravská Jasenica a kvalitu života v obci.

3.1 HOSPODÁRSTVO A VEDECKO-TECHNICKÝ ROZVOJ

Silné stránky	Slabé stránky
<ul style="list-style-type: none"> - celkovo 206 fyzických osôb podnikateľov, - prítomnosť 20 ziskových podnikateľských subjektov, - poľnohospodárska pôda zaberajúca cca. 43,6 % katastra obce, - v obci Oravská Jasenica sa nachádza 5 predajní potravinárskeho a zmiešaného tovaru: 2x potraviny COOP JEDNOTA, rozličný tovar, kvetinarstvo, KOBRA – Lacný textil z dovozu, - na území obce Oravská Jasenica sa nachádza 6 zariadení s nevýrobnými službami, - vysoký podiel lesov v katastrálnom území, - činnosť družstva je zameraná hlavne na chov hovädzieho dobytku, v rámci neho na výrobu surového kravského mlieka, - rozvinutá ovčiarska produkcia, - v severnej časti k.ú. sa nachádza sezónny salaš pre kozy a ovce, - v južnej časti zastavaného územia sa nachádzajú výrobné areály, ktoré tvoria začiatok priemyselnej zóny, - významný výrobný podnik firma Oravagum, s.r.o., - v severnej časti katastra obce sa nachádza firma zaoberajúca sa drevovýrobou, - obec vzdialená od okresného mesta Námestovo cca. 3 km, - okrajom prechádzajúca cesta I/78 a cez obec prechádzajúca cesta III/52010, - prevádzka pekárne priamo v obci, - obcou prechádzajúce vodné toky sa môžu stať významným zdrojom alternatívnej energie, - existencia priemyselnej zóny v obci s výrobnými podnikmi – východná časť katastra obce, - prítomnosť firiem s dobrým rozvojovým potenciálom, - prechádzajúca cesta I. triedy prepájajúca región hornej Oravy na hlavné dopravné tepny – D1, - vysoký podiel obyvateľstva pracujúcich v oblasti stavebníctva, - dobré podmienky pre rozvoj lesného hospodárstva a drevospracujúceho priemyslu, 	<ul style="list-style-type: none"> - nerozvinutý pracovný trh v obci a v celej lokalite okresu Námestovo, - vysoká miera nezamestnanosti v produktívnom veku, - nízke možnosti zamestnania v obci, - nízke priemerné mzdy v regióne, - stagnácia podnikateľskej sféry, nerozvíjajúce sa MaSP, - nezáujem mladých ľudí o podnikanie, - nevyhovujúca štruktúra a kvalita služieb pre obyvateľov a návštevníkov obce, - nízke priemerné mzdy v poľnohospodárstve, - slabá dostupnosť krajského mesta Žilina, - produkčný potenciál pôd je zo slovenského hľadiska podpriemerný, - región s najkratším vegetačným obdobím, - v k.ú. Oravská Jasenica sa nachádza poľnohospodársky dvor, ktorý v súčasnosti je bez prevádzky, - nedostatočné pokrytie obchodnou infraštruktúrou v hornej časti obce,
Príležitosti	Ohrozenia
<ul style="list-style-type: none"> - využitie polohového potenciálu obce Oravská Jasenica s 	<ul style="list-style-type: none"> - zvýšená regionálna konkurencia v oblasti profilových pre



<p>výhodnou polohou vo vzťahu dostupnosť okresného mesta Námestovo,</p> <ul style="list-style-type: none"> - preferovanie a profilovanie hospodárskej základne pre rozvoj malého podnikania s orientáciou na rozvoj tradičných foriem výroby, - v k.ú. Oravská Jasenica sa nachádza poľnohospodársky dvor, ktorý v súčasnosti je bez prevádzky, - dostatok ľudských zdrojov s dostatočnými skúsenosťami v oblasti poľnohospodárstva, lesníctva a drevárstva, - rozvoj stavebných firiem, - výstavba cestnej komunikácie v smere na Kysuce, - existencia vhodných podmienok na rozvoj poľnohospodárstva, - maximálna podpora podnikateľov a vytváranie vhodných podnikateľských podmienok, - rozvoj technickej infraštruktúry, - rozvoj informačných technológií – lepší prístup k informáciám, - zlepšenie prístupu malých a stredných podnikateľov k financiám, - možnosť vstupu zahraničných investorov do existujúcej infraštruktúry v priemysle, - možnosť získania finančných prostriedkov z fondov EU, - rozvoj environmentálne vhodných technológií, - zahraničné investície, - podpora rozvojových investícií, 	<p>Oravská Jasenica (poľnohospodárstvo, CR, výroba),</p> <ul style="list-style-type: none"> - tlak na intenzívny hospodársky rozvoj a zhodnocovanie investičného potenciálu (nezastavané lokality, prírodné prostredie), - pomalá výstavba, modernizácia a rekonštrukcia technickej infraštruktúry, - administratívne opatrenia obmedzujúce plnohodnotný rozvoj cestovného ruchu, - veľká administratívna náročnosť pre získanie financií zo štátnych dotácií a z fondov EU, - nedostatok investičného kapitálu, - neochota obyvateľov uskutočňovať podnikateľské aktivity, - neochota obyvateľov investovať do ďalšieho vzdelávania,
---	--

Schéma SWOT analýzy:

	S silné stránky	W slabé stránky
O príležitosti	<p>Stratégia SO</p> <p>21</p>	<p>13</p> <p>5</p> <p>Stratégia WO</p> <p>17</p>
T hrozby	<p>Stratégia ST</p> <p>8</p>	<p>Stratégia WT</p>

V oblasti hospodárstva dochádza k prevahe silných stránok. Je nevyhnutné zabezpečiť využitie silných stránok na elimináciu slabých stránok. Riešenie môže byť využitím potenciálu existujúcej, aj keď technicky nevyhovujúcej infraštruktúry – poľnohospodárskych areálov a výrobných zón.

3. 2. DOPRAVA A KOMUNIKÁCIE

Silné stránky	Slabé stránky
<ul style="list-style-type: none"> - celková dĺžka miestnych komunikácií v obci je len cca. 4 - 5 km, - obec vzdialená od okresného mesta Námestovo cca. 3 km, - okrajom prechádzajúca cesta I/78 a cez obec prechádzajúca cesta III/52010, - 7 vybudovaných autobusových zastávok, - denne zabezpečená hromadná doprava cca 31 krát v pracovných dňoch a cca. 9 krát v dňoch pracovného pokoja, - územím obce prechádza cyklotrasa označená ako 006A, dĺžky 14,5 km, ktorá vedie z Námestova, cez Oravskú Jasenicu, Oravské Veselé, Námestovské Pílsko, Sihelné a Oravská Polhora, - čiastočne vybudované chodníky pozdĺž miestnych komunikácií, 	<ul style="list-style-type: none"> - nevyhovujúci technický stav premostenia v smere na obec Ťapešovo, - nevyhovujúci technický stav miestnych komunikácií v časti Paseka a Roveň, - nevybudovaný chodník pozdĺž štátnej komunikácie, - nedoriešené parkovanie pri kostole, - nedoriešené dopravné značenie pri miestnom cintoríne a základnej škole, - nedobudované chodníky v časti Roveň, - nedobudované chodníky v priestore základnej školy, - zlý technický stav prístupovej komunikácie od pekárne k ihrisku, - oblasťou neprechádza žiadna železničná trať, - nedostatočné pokrytie územia zastávkami SAD, - komunikácie pre chodcov sú dnes vybudované iba v časti od farskej budovy, popri Obecnom úrade až ku základnej škole, - nedostatok parkovacích miest pri športovom areály,



	- neodstatocná zimná údržba cesty III triedy a miestnych komunikácií,
Príležitosti	Ohrozenia
<ul style="list-style-type: none"> - revitalizácia verejných komunikačných priestorov, - vybudovanie chodníkov pozdĺž cesty III a miestnych komunikáciách, - vybudovanie peších a cyklistických prepojení za účelom efektívneho prepojenia s ostatnými časťami obce, - možnosť získania finančných prostriedkov z fondov EÚ, 	<ul style="list-style-type: none"> - malá miera podpory miest a obcí zo strany štátu, - zhoršujúci sa stav obecných stavieb a komunikácií, - nevýhodné podmienky čerpania prostriedkov z EÚ fondov, - nevýhodné podmienky čerpania úverových zdrojov z komerčných bánk, - zvyšujúce sa náklady na údržbu a opravy cestnej infraštruktúry, - oneskorená výstavba a modernizácia cestnej siete, - zhoršenie dopravnej obsluhy, - spomalenie hospodárskeho rastu, - trvalý presun cestujúcich z verejnej osobnej dopravy na individuálnu dopravu,

Schéma SWOT analýzy:

	S silné stránky	W slabé stránky
O príležitosti	<p>Stratégia SO</p> <p>7</p> <p>3</p>	<p>11</p> <p>2</p> <p>4</p> <p>Stratégia WO</p>
T hrozby	<p>Stratégia ST</p>	<p>9</p> <p>Stratégia WT</p>

V oblasti technickej infraštruktúry výrazne prevládajú slabé stránky nad silnými. Odporúča sa využiť stratégia SO - kde musí obec prekonať slabiny využitím príležitostí, hlavne možnosťou využitia čerpania nenávratných finančných prostriedkov národných ako aj nadnárodných.

3.3 TECHNICKÁ INFRAŠTRUKTÚRA

Silné stránky	Slabé stránky
<ul style="list-style-type: none"> - existencia vhodných plôch na budovanie IBV v časti Roveň I a II, - vhodné plochy na rozvoj IBV v častiach Uhliská, Paseka, Pod Brabírkou, Hlboká Pastva, - vhodné plochy na rozvoj IBV v častiach Brdo, Kapustisko, - vybudovaná požiarňa zbrojnica s plochou 60 m², - existencia prevádzky Slovenskej pošty, a.s., - vybudovaný verejný vodovod, - existencia 2 vodojemov 2x150 m³ s napojením na Oravský skupinový vodovod, - obec napojená na el. energiu vzdušnou VN linkou č. 1303 z 110/22 kV rozvodne Námestovo, - obec napojená na rozvodnú sieť plynu na 85 % územia, - obecný cintorín s domom smútku, - existencia verejného osvetlenia, - digitálna telekomunikačná sieť, - 271 prípojok do pevnej telekomunikačnej siete, 	<ul style="list-style-type: none"> - nedostatočná kapacita obecného cintorína, - potrebná rekonštrukcia vodovodnej siete, - nevyhovujúci stav verejného osvetlenia – vysoká ekonomická náročnosť, - nevyhovujúci stav elektrickej siete NN, - nevyhovujúci stav elektrickej siete VN, - zlý technický stav telefónnej siete, - potrebná rekonštrukcia existujúcich TS - 16, - negatívny stav nehnuteľného majetku obce, - nedostatok finančných prostriedkov na údržbu technickej infraštruktúry,
Príležitosti	Ohrozenia
<ul style="list-style-type: none"> - rekonštrukcia verejného osvetlenia (LED) a jeho rozšírenie na neosvetlené časti obce, - kompletná rekonštrukcia elektrickej rozvodnej siete – uloženie do zeme, 	<ul style="list-style-type: none"> - malá miera podpory miest a obcí zo strany štátu, - zhoršujúci sa stav obecných stavieb a komunikácií, - nevýhodné podmienky čerpania prostriedkov z EÚ fondov,



<ul style="list-style-type: none"> - zavedenie elektrických, vodovodných a kanalizačných prípojk do nových častí IBV, - možnosť získania finančných prostriedkov z fondov EÚ, - využitie významnej geografickej polohy územia z hľadiska prechádzajúcich dopravných koridorov, - rozvoj ďalších telekomunikačných služieb v konkurenčnom prostredí, 	<ul style="list-style-type: none"> - nevýhodné podmienky čerpania úverových zdrojov z komerčných bánk,
---	---

Schéma SWOT analýzy:

	S silné stránky	W slabé stránky
O príležitosti	<p>Stratégia SO</p> <p>13</p> <p>7</p>	<p>9</p> <p>5</p> <p>6</p> <p>Stratégia WO</p>
T hrozby	<p>Stratégia ST</p>	<p>4</p> <p>Stratégia WT</p>

V oblasti technickej infraštruktúry výrazne prevládajú slabé stránky nad silnými. Odporúča sa využiť stratégia SO – kde musí obec prekonať slabiny využitím príležitostí, hlavne možnosťou využitia čerpania nenávratných finančných prostriedkov národných ako aj nadnárodných.

3.4 ODPADOVÉ HOSPODÁRSTVO

Silné stránky	Slabé stránky
<ul style="list-style-type: none"> - kvalitná legislatíva pre nakladanie s KO a DSO, - spracovaný POH obce Oravská Jasenica na roky 2011-2015, - zabezpečený odvoz TKO, - zavedený separovaný zber v obci, - skládka TKO sa nachádza v blízkej vzdialenosti mimo katastra obce, - fungujúci systém odvozu a likvidácie komunálneho odpadu, - v obci dobudovaná verejná kanalizácia s odvádzaním splaškových vôd do zberača z Vasil'ova do Námestova a do ČOV Námestovo, - vybudovaná prečerpávací stanica s kapacitou 4,2 l/s, 	<ul style="list-style-type: none"> - potrebná dostavba kanalizačnej siete v časti Sihot', - nedostatočné vybavenie obce odpadovými nádobami, - nevybudovaný zberný dvor pre separovaný zber, - nevybudované obecné kompostovisko, - nedoriešená likvidácia a využitie rastlinného odpadu, - nedostatok odpadových nádob na zmiešaný komunálny odpad a separovaný zber, - nedostatočne dobudované žľaby na odvádzanie povrchových vôd, - absencia vsakovacích jám pozdĺž miestnych komunikácií, - nedostatočne využívaný separovaný zber – slabá motivácia obyvateľov, - potrebné rozšírenie separovaného zberu o ďalšie komodity, - nízka miera vynútiteľnosti práva v oblasti ŽP,
Príležitosti	Ohrozenia
<ul style="list-style-type: none"> - výstavba obecného kompostoviska, - dostavba splaškovej kanalizačnej siete, - výstavba zberného dvora pre separovaný zber a obstaranie potrebných mechanizmov, - zabezpečiť efektívny separovaný zber v celej obci, - možnosti materiálového, resp. energetického využitia odpadov pri rešpektovaní duálnych vlastností odpadov, - dôsledné plnenie kvalitne stanovených cieľov v oblasti odpadového hospodárstva, - odstránenie zdrojov znečistenia povrchových a podzemných vôd, - zvýšiť právne vedomie obyvateľstva vo sfére životného prostredia, - rozvoj ekologického poľnohospodárstva a ekologizácia priemyselnej výroby, - možnosti získania finančných prostriedkov z fondov EÚ, - dodržiavanie noriem EÚ v oblasti produkcie znečisťujúcich látok v priemysle, 	<ul style="list-style-type: none"> - zhoršenie zdravotného stavu obyvateľstva, - znečistenie ovzdušia veľkými zdrojmi znečistenia v meste Dolný Kubín a Ružomberok, - dopady na zdravotný stav obyvateľov, - nárast množstva vyvázaných odpadov, pretrvávajúce vykurovanie hlavne tuhými palivami, - nárast množstva vyvázaných odpadov, - nízka disciplína pri nakladaní s odpadmi, - neriešenie problému existencie „čiernych“ skládok,



Schéma SWOT analýzy:

	S silné stránky	W slabé stránky
O príležitosti	<p>Stratégia SO</p> <p>8</p>	<p>Stratégia WO</p> <p>11</p> <p>4</p> <p>3</p> <p>11</p>
T hrozby	<p>Stratégia ST</p> <p>7</p>	<p>Stratégia WT</p>

V prípade životného prostredia prevládajú slabé stránky nad silnými. Je to dôsledok nedobudovaného systému na likvidáciu a čistenie odpadových vôd. Odporúča sa využitie stratégie WO – čeliť hrozbám využitím silných stránok a príležitostí.

3.5 ŽIVOTNÉ PROSTREDIE

Silné stránky	Slabé stránky
<ul style="list-style-type: none"> - celé územie katastra Oravská Jasenica sa nachádza v Chránenej krajinskej oblasti Horná Orava, - nadregionálny biokoridor Oravské Beskydy, - existujúce regionálne biocentrá čiastočne zasahujúce do riešeného územia: Belkovka, Výsypková a Grebáčovka, - regionálny biokoridor - tok Biela Orava, a jeho hlavný prítok v katastri Veselianka, - vybudované detailné odvodnenie poľnohospodárskych pozemkov drenážnym systémom, - v riešenom území sa nachádza odvodňovací kanál krytý a plochy drenáže, - plynofikácia obce, - kvalitná legislatíva pre nakladanie s KO a DSO, - prírodné bohatstvo s lesmi, pasienkami, - existencia separovaného zberu v obci, - ochranné pásma vodárenských zdrojov, - fungujúci systém likvidácie a odvozu TKO, - veľké plochy lesov vhodných na rekreáciu, - vysoká hustota vzácnych prírodných úkazov, 	<ul style="list-style-type: none"> - nevyhovujúci technický stav tepelného hospodárstva, - znečistené korytá miestnych tokov, - znečistený priestor hlavnej cesty, - nedoriešené protipovodňové opatrenia v lokalite Uhliská, - miestami zhoršený zdravotný stav lesných porastov, - menšia stabilita lesných porastov s výskytom kalamít, - miestne výrubby brehových porastov, - znečistenie vôd výsypmi odpadov priamo alebo v blízkosti tokov, - narastanie individuálnej automobilovej a motocyklovej dopravy, - sídlo ekologicky záťažových prevádzok alokovaných v Žilinskom kraji, - ekologicky záťažové prevádzky v meste Ružomberok a Dolný Kubín, - kyslé dažde znehodnocujúce lesný porast v okolí, - nedostatočná pravidelná estetická výsadba v rámci verejných priestranstiev a oddychových zón, - nedostatok oddychových zón pre aktívne trávenie voľného času rodín s deťmi, - nedobudovaná oddychová zóna v centrálnej časti obce, - nízka miera vynútiteľnosti práva v oblasti ŽP, - nedostatočná informovanosť obyvateľstva o stave ŽP, - nedostatok technických kapacít zberu, dopravy, triedenia, zhodnocovania a likvidácie odpadov, - absencia povodňových máp,
Príležitosti	Ohrozenia
<ul style="list-style-type: none"> - odstránenie zdrojov znečistenia povrchových a podzemných vôd ohrozujúcich zdroje vody, - zvýšiť právne vedomie obyvateľstva vo sfére životného prostredia, - rozvoj ekologického poľnohospodárstva a ekologizácia priemyselnej výroby, - možnosti získania finančných prostriedkov z fondov EÚ, - dodržiavanie noriem EÚ v oblasti produkcie znečisťujúcich látok v priemysle, - udržiavanie a zachovávanie čistoty vôd a prirodzeného charakteru vody, - neumožniť budovanie malých vodných elektrární, - zachovanie koryt potokov v pôvodnom stave, ochrana čistoty vôd (odkanalizovanie obcí...), - zabránenie resp. dohľad nad výsypmi odpadov do 	<ul style="list-style-type: none"> - zhoršujúci sa stav životného prostredia v dôsledku nadmernej hospodárskej činnosti v ostatných častiach kraja, - ohrozená kvalita podzemných a povrchových vôd, - zhoršenie zdravotného stavu obyvateľstva, - znečistenie ovzdušia veľkými zdrojmi znečistenia, - dopady na zdravotný stav obyvateľov, - zníženie biodiverzity, - hrozba zníženia kvality životného prostredia v dôsledku výstavby z hľadiska kvantity a kvality - tlak na životné prostredie a pôvodnú krajinu, urbanizácia krajiny, - radikalizácia zmien v životnom prostredí na miestnej a globálnej úrovni (povodne, veterné smršte, otepľovanie, klimatické zmeny,



<ul style="list-style-type: none"> - vodných tokov alebo ich blízkosti, - zachovanie brehových porastov v prirodzenom drevinovom a bylinnom zložení, 	
--	--

Schéma SWOT analýzy:

	S silné stránky	W slabé stránky
O príležitosti	Stratégia SO 14 4	19 10 10 Stratégia WO
T hrozby	Stratégia ST 9	9 Stratégia WT

V prípade životného prostredia prevládajú slabé stránky nad silnými. Je to dôsledok nedobudovaného systému na likvidáciu a čistenie odpadových vôd a existenciou záťažových prevádzok v Nitrianskom kraji. Odporúča sa využitie stratégie SO – prekonať slabiny využitím príležitostí a minimalizovať náklady súvisiace so slabými stránkami.

3.6 SOCIÁLNA OBLASŤ A ZDRAVOTNÍCTVO

Silné stránky	Slabé stránky
<ul style="list-style-type: none"> - organizované aktivačné práce – 7 zúčastnených obyvateľov, - rozvinutá sieť sociálnych zariadení a služieb v príľahlých sídlach, - existencia opatrovateľskej služby pre 4 občanov, - existencia klubu dôchodcov, - dobrá dostupnosť zdravotníckeho zariadenia v okresnom meste Námestovo, - prítomnosť niekoľkých záujmových združení – Jednota dôchodcov, - dobrovoľný hasičský zbor, - existencia klubu abstinentov, - funkcia osobitného príjemcu sociálnych dávok, - stretnutia dôchodcov, - pomoc v krízových situáciách (živelná pohroma, rodinná tragédia....), - organizované malé obecné služby pre nezamestnaných, 	<ul style="list-style-type: none"> - absencia zariadenia pre seniorov, - absencia ambulancie všeobecného lekára pre dospelých a deti a dorast, - absencia stomatologickej ambulancie, - zvyšujúci sa počet obyvateľov v dôchodkovom veku a nedoriešená starostlivosť o túto skupinu, - dochádzanie za zdravotnou starostlivosťou do okresného mesta pre obyvateľov v dôchodkovom veku, - nedostatok priestorov na zriadenie domova sociálnych služieb, - absencia oddychovej zóny pre seniorov a ostatné vekové kategórie, - nedostatok nájomných bytov pre mladé rodiny s deťmi, - nedostatok priestorov pre mládež a dorast, - zhoršujúce sa podmienky pre bývanie v obci, - nedoriešená sociálna sieť, - nevyhovujúci stav bytového fondu,
Príležitosti	Ohrozenia
<ul style="list-style-type: none"> - možnosť použitia 2% daní daňových subjektov na prioritné potreby zdravotníctva, - výstavba nájomného bytového domu, - zakladanie mimovládnych neziskových organizácií poskytujúcich všeobecne prospešné služby, - rozšírenie aktívnych opatrení na trhu práce na podporu vzdelávania a prípravy pre trh práce a na podporu zamestnávania v atypických formách pracovných 	<ul style="list-style-type: none"> - rast počtu obyvateľov v seniorskej kategórii, - zhoršujúca sa sociálna situácia niektorých skupín obyvateľstva, - zhoršovanie zdravotného stavu stredného veku, - rast počtu srdcovo-cievnych chorôb, - rast nádorových ochorení tráviaceho traktu, - vysoký výskyt alergických ochorení, - pokles výdavkov na preventívnu zdravotnú



<ul style="list-style-type: none"> - vzťahov, najmä pre rodičov počas materskej dovolenky a rodičovskej dovolenky, - podpora rozvoja sociálnych služieb, a iných opatrení, Projektov a programov na podporu sociálneho začleňovania ohrozených skupín podľa ich špecifických potrieb, - dôrazné uplatňovanie princípu subsidiarity, - možnosti získania finančných prostriedkov z fondov EU, 	<ul style="list-style-type: none"> - starostlivosť, - pretrvávajúce stereotypy v mobilitnom správaní sa pracovnej sily, - nízky záujem zamestnávateľov o prijímanie uchádzačov o zamestnanie na podporované pracovné miesta, - nedostatočný záujem zamestnávateľov o udržateľnosť vytvorených pracovných miest, - prehlbovanie chudoby u niektorých skupín populácie a reprodukcia chudoby, - zvyšujúci sa počet klientov odkázaných na pomoc iných nesystematickou preventívnou prácou v prirodzenom rodinnom a otvorenom prostredí, - zvyšujúce sa finančné náklady na sociálne služby a iné opatrenia pretrvávajúcim poskytovaním tradičných foriem pomoci a služieb pobytového charakteru a riziko znižovania kvality života občanov finančnou náročnosť sociálnych služieb pre klienta,
--	---

Schéma SWOT analýzy:

	S silné stránky	W slabé stránky
O príležitosti	<p>Stratégia SO</p> <p>4</p> <p>12</p>	<p>Stratégia WO</p>
T hrozby	<p>11</p> <p>Stratégia ST</p> <p>13</p>	<p>7</p> <p>1</p> <p>Stratégia WT</p>

V tomto prípade prevládajú slabé stránky a ohrozenia nad silnými stránkami a príležitosťami. Odporúča sa využiť stratégiu **ST** – kde sa obec môže zamerať len na minimalizovanie nákladov súvisiacich s poskytovaním sociálnych služieb a čeliť hrozbám, ktoré sú s týmito službami spojené. Odporúča sa obci zabezpečovať nevyhnutné sociálne služby pre obyvateľov a ostatné služby ponechať poskytovateľom v meste Námestovo.

3.7 ŠKOLSTVO A ŠPORT

Silné stránky	Slabé stránky
<ul style="list-style-type: none"> - bohatá história v oblasti vzdelávania, - existencia materskej školy s kapacitou 65 detí v 4 triedach, - existencia plnoorganizovanej základnej školy s kapacitou 190 žiakov, - dobré výchovno – vzdelávacie výsledky základnej školy, - využívanie priestorov škôl a školských zariadení pre verejnosť, - základná škola pripojená na sieť Internet, - prítomnosť počítačovej učebne, - viacúčelové ihrisko pri Základnej škole M. Hamuljaka, - Športový areál TJ Oravan Oravská Jasenica s dvomi futbalovým ihriskami, dvoma viacúčelovými ihriskami, - registrovaných okolo 85 aktívnych futbalistov, - osvetlená ľadová plocha, možnosť korčuľovania aj vo večerných hodinách, - lyžiarsky oddiel - bežecké lyžovanie, - stolnotenisový oddiel, 	<ul style="list-style-type: none"> - potrebné rekonštrukcia vykurovacieho systému v základnej škole, - nedostatočná kapacita budovy materskej školy, - nevyhovujúci technický stav školskej telocvične, - zlý technický stav školskej jedálne, - nedostatočná kapacita základnej školy z hľadiska budúceho demografického vývoja, - nevybudovaná školská telocvična,
Príležitosti	Ohrozenia
<ul style="list-style-type: none"> - modernizácia infraštruktúry vzdelávania v obci, - dobudovanie a vybavenie športových, športovo-rekreačných a oddychových plôch v obci Oravská Jasenica, 	<ul style="list-style-type: none"> - vplyv nežiadúcich javov na deti a mládež (závislosti, konzumné kultúry...), - nedostatok finančných prostriedkov na údržbu existujúcich športových objektov,



<ul style="list-style-type: none"> - skvalitnenie existujúcich areálov a doplnenie nových areálov pre potreby obyvateľov obce, najmä so zameraním na deti a mládež, - vytváranie územných a priestorových podmienok pre realizáciu rozličných športových, rekreačných a oddychových aktivít, - rekonštrukcia infraštruktúry vzdelávania, - zefektívnenie spolupráce s krajským mestom na regionálnej úrovni, - možnosť získania finančných prostriedkov z fondov EU, 	<ul style="list-style-type: none"> - nedostatočné materiálne zabezpečenie a podpora talentovanej mládeže v jednotlivých druhoch športov, - nárast sociálnej ohrozenosti mládeže, - nedostatok finančných prostriedkov na výstavbu nových športovo-rekreačných objektov, - nevyhovujúca štruktúra kvalifikácie pracovnej sily, - nízka účasť rezortov, samosprávy a sociálnych partnerov na tvorbe obsahu vzdelávania,
---	--

Schéma SWOT analýzy:

	S silné stránky	W slabé stránky
O príležitosti	<p>Stratégia SO</p> <p>13</p>	<p>6</p> <p>Stratégia WO</p> <p>7</p>
T hrozby	<p>Stratégia ST</p> <p>6</p>	<p>1</p> <p>7</p> <p>Stratégia WT</p>

V oblasti vzdelávania je situácia vyrovnaná. Odporúča sa využitie stratégie ST – čeliť hrozbám využitím príležitostí a minimalizovať náklady súvisiace so slabými stránkami. V oblasti športu podporovať rekonštrukciu starej a výstavbu športovej infraštruktúry v obci. Je potrebné podporovať organizovanú športovú činnosť.

3.8 KULTÚRA

Silné stránky	Slabé stránky
<ul style="list-style-type: none"> - fungujúca knižnica s 2 508 zväzkami a cca. 45 čitateľmi, - vybudovaný kultúrny dom s kapacitou 400 miest, - Rímsko – katolícky kostol Premenenia Pána s cca 100 miestami na sedenie, - existencia 7 kaplniek 6 sôch a krížov, - otvorené Múzeum – Pamätná izba Martina Hamuljaka, - kultúrne zaujímavosti v obci – senníky mimo obce, - rozvoj a uchovávanie kultúrnych tradícií a folklóru, - dobré kultúrne povedomie obyvateľov, - existencia kultúrneho domu s kapacitou 400 osôb, - divadelný súbor „Hamulijak“, - dychová hudba „Hamuljak“, - organizovanie divadelných predstavení, - organizovanie hudobných predstavení s dychovkou, - rozvinuté tradície a remeslá – košíkarstvo, - organizovanie plesov, 	<ul style="list-style-type: none"> - nevhodné využívanie KD na športové aktivity, - zlý technický stav sociálnych zariadení v kultúrnom dome, - zlý technický stav kuchyne v kultúrnom dome, - potrebné rekonštrukcia vykurovacieho systému v kultúrnom dome, - zlý technický stav strechy domu kultúry, - nedostatočné tepelno-izolačné vlastnosti obvodových stien KD, - zlý technický stav kaplniek v obci, - slabá propagácia a reklama kultúrnych aktivít obce, - nedostatočné materiálne vybavenie na kultúrne a vzdelávacie podujatia, - chátrajúci stav kultúrnych pamiatok, - neexistencia zariadenie propagujúceho tradičné remeslá z okolia obce,
Príležitosti	Ohrozenia
<ul style="list-style-type: none"> - rekonštrukcia kultúrneho domu, - usporadúvanie Dňa obce, - spracovanie ročného programu kultúrnych podujatí, - usporadúvanie výročných kultúrnych podujatí pri príležitosti prvej zmienky o obci, - cezhraničná spolupráca s Poľskou republikou v oblasti kultúry, - každoročné folklórne slávnosti, - lepšia koordinovanosť a propagácia kultúrnych aktivít obce, - rozvoj sponzorovania kultúry, - obnova zanikajúcich tradícií, - vydanie multimediálnych propagačných materiálov o obci, jej kultúrnom dedičstve a tradícií, 	<ul style="list-style-type: none"> - zoslabovanie tradičného vnímania obce Oravská Jasenica, - zmeny vo vnímaní tradičných hodnôt (pokles záujmu o niektoré hodnoty a tradície) - zanedbaný a chátrajúci pamiatkový fond, - slabá podpora kultúry zo strany štátu a VÚC, - posun priorít mládeže ku konzumnej kultúre, - nedostatok finančných prostriedkov na šírenie miestnej kultúry za hranice katastrálneho územia obce, - neuskutočnená rekonštrukcia kultúrneho domu,



<ul style="list-style-type: none"> - zefektívnenie spolupráce s okolitými obcami na regionálnej úrovni, - možnosť získania finančných prostriedkov z fondov EU, 	
---	--

Schéma SWOT analýzy:

	S silné stránky	W slabé stránky
O príležitosti	<p>Stratégia SO</p> <p>11</p> <p>4</p> <p>15</p> <p>3</p>	<p>Stratégia WO</p> <p>12</p>
T hrozby	<p>Stratégia ST</p>	<p>Stratégia WT</p> <p>7</p>

V oblasti kultúry je situácia vyrovnaná. Odporúča sa využitie stratégie SO – prekonať slabiny využitím príležitostí a minimalizovať náklady súvisiace so slabými stránkami. V oblasti kultúry podporovať výstavbu kultúrnej infraštruktúry a organizovanú kultúrnu činnosť.

3.9 PROPAGÁCIA A CESTOVNÝ RUCH

Silné stránky	Slabé stránky
<ul style="list-style-type: none"> - možnosť realizovať horskú cykloturistiku, pešiu turistiku, hubárčenie, poľovníctvo a rybolov, - v obci Oravská Jasenica sa nachádza: Penzión Orava s 9 až 10 lôžkami, cca 72 individuálnych rekreačných chát a ubytovanie v súkromí, - rekreačné oblasti Potoky, Čerchle, Riečka, Plievč a Redikálny, - v obci Oravská Jasenica sa nachádzajú 3 zariadenia s verejným stravovaním, - bohaté kultúrne dedičstvo, - prírodné krásy v okolí obce, - CHKO Horná Orava, - veľký počet povrchových prírodných útvarov, - strategická východisková poloha na poznávací výlety do širšieho okolia obce, - početné množstvo turistických chodníkov, - početné množstvo cykloturistických trás, - existencia poľovníckeho revíru, - existencia rybárskych revírov, - existencia športového areálu, - existencia lyžiarskych a bežeckých tratí, 	<ul style="list-style-type: none"> - nedostatočne rozvinutý cestovný ruch, - nedostatočne rozvinutá infraštruktúra v oblasti zimných športov, - zlý technický stav rekreačnej oblasti Riečka a Poľany, - nedostatočné ubytovacie kapacity, - nedostatočne rozvinutá infraštruktúra cestovného ruchu, - nedostatočná propagácia goodwillu a CR obce, - nedostatočné služby v oblasti cestovného ruchu, - slabá kooperácia s cestovnými kancelárkami, - slabá propagácia tradičných umení a remesiel v obci, - nedostatok športovísk potenciálne využiteľných návštevníkmi obce,
Príležitosti	Ohrozenia
<ul style="list-style-type: none"> - dobré možnosti (existencia poľných ciest) pre budovanie cyklistických a rekreačných trás, - dobrá poloha Oravská Jasenica v rámci regionálnych štruktúr, - dobrá poloha Oravská Jasenica vo väzbe na prírodné turistické, rekreačné lokality, - organizovanie bežeckých pretekov Jasenická 15, - možnosť rozvoja oddychovej turistiky v okolí - možnosti rozvoja cykloturistických, jazdeckých a náučných chodníkov, - vytýpanie lokality na rozvoj rekreačných aktivít, - spracovať multimediálne propagačné materiály obce v rôznych jazykových mutáciách, - zefektívnenie spolupráce s okolitými obcami na regionálnej úrovni, - možnosť získania finančných prostriedkov z fondov EU - rozvíjať rodinnú rekreáciu, - vypracovať projekt obnovy nevyužívaných objektov pre 	<ul style="list-style-type: none"> - pokračujúci postupný úpadok rekreačných lokalít, - zmeny vo vnímaní tradičných hodnôt (pokles záujmu o niektoré hodnoty a tradície) - zanedbaný a chátrajúci pamiatkový fond, - prítomnosť CHKO výrazne obmedzí rozvoj aktivít cestovného ruchu v obci, - nízka tvorba disponibilných zdrojov ekonomických subjektov zamedzí rozvoju podnikateľských aktivít, - náročné získavanie úverových zdrojov, - neochota ľudí investovať a započat podnikateľské aktivity v cestovnom ruchu, - zaostávanie obce v rozvoji CR sa nakoniec odrazí v úrovni kvality života jeho obyvateľov, - predstih „konkurenčných obcí“ v oblasti poznávacej turistiky, športovej a pobytovej turistiky,



CR, - spolupráca na regionálnej úrovni v rozvoji turizmu, - rozvoj agroturistických aktivít so zameraním na vzdelávacie a zážitkové pobyty,	
--	--

Schéma SWOT analýzy:

	S silné stránky	W slabé stránky
O príležitosti	<p>Stratégia SO</p> <p>10</p> <p>1</p>	<p>Stratégia WO</p> <p>14</p>
T hrozby	<p>15</p> <p>Stratégia ST</p> <p>9</p>	<p>Stratégia WT</p>

Obec disponuje veľkým rozvojovým potenciálom v oblasti cestovného ruchu. V súčasnosti však nie je plne využívaný. Odporúča sa využiť stratégiu SO a využiť silné stránky, ako kultúrno-historický potenciál, prírodný potenciál na získanie konkurenčnej výhody.

3.10 ADMINISTRATÍVA A BEZPEČNOSŤ

Silné stránky	Slabé stránky
<ul style="list-style-type: none"> - existencia verejného rozhlasu, - dostatok priestorov pre administratívu, - obecný úrad, kde pracujú 3 zamestnanci a 3 zamestnanci na prevádzke obce, 	<ul style="list-style-type: none"> - potrebná úprava hlásení informácií obecného úradu po 16,00 hod, - nedostatočne riešená informovanosť obyvateľov a návštevníkov obce, - nedostatočný obsah www stránky obce, - negatívny stav nehnuteľného majetku obce, - zlý technický stav obecného úradu, - nevyhovujúci spôsob informovania o dianí v obci, - nevybudovaný bezbariérový prístup do obecného úradu, - nedostatočné pokrytie obce kamerovým systémom, - v obci ani v súčasnosti nie sú vybudované nijaké zariadenia v súvislosti s civilnou ochranou, - nedostatočná komunikácia, resp. existencia komunikačných bariér medzi rôznymi skupinami aktérov (samospráva, občianske združenia, občania, podnikatelia atď.), - nedostatok finančných prostriedkov na údržbu technickej infraštruktúry, - nedostatočná úroveň optimalizácie procesov a štandardizácie dokumentov vo verejnej správe, - nízka vybavenosť a výkonnosť technologickej IK infraštruktúry samosprávy, - nedostupný kvalitný digitálny obsah,
Príležitosti	Ohrozenia
<ul style="list-style-type: none"> - inštalácia informačných tabúl v priestore celej obce, - možnosť získania finančných prostriedkov z fondov EÚ, - zrušenie princípu miestnej kompetencie pri vydávaní dokumentov a poskytovaní služieb verejnou správou, - e-government je príležitosťou prelomovú modernizáciu interných administratívno-správnych procedúr, zlepšenie imidžu VS, ako aj zvýšenie podielu a záujmu verejnosti na správe vecí verejných, - vytváranie kvalitného a dostupného verejného digitálneho obsahu stimulujúceho dopyt po e-službách a širokopásmovom pripojení, 	<ul style="list-style-type: none"> - malá miera podpory miest a obcí zo strany štátu, - nevýhodné podmienky čerpania prostriedkov z EÚ fondov, - nevýhodné podmienky čerpania úverových zdrojov z komerčných bánk, - nedostatočná kvalita právneho rámca výkonu činností verejnej správy, - zvyšovanie komunikačnej a administratívnej náročnosti výkonu činností verejnej správy vo vzťahu k externému, ako aj internému prostrediu,



Schéma SWOT analýzy:

	S silné stránky	W slabé stránky
O príležitosti	Stratégia <i>SO</i> 14	Stratégia <i>WO</i> 9 2 5
T hrozby	Stratégia <i>ST</i> 3	Stratégia <i>WT</i> 5

V oblasti technickej infraštruktúry výrazne prevládajú slabé stránky nad silnými. Odporúča sa využiť stratégia WO – kde musí obec prekonať slabiny využitím príležitostí, hlavne možnosťou využitia čerpania nenávratných finančných prostriedkov národných ako aj nadnárodných.

3.11 INFORMATIZÁCIA OBCE

Silné stránky	Slabé stránky
<ul style="list-style-type: none"> - prístup na internet v budove obecného úradu, - dobrá vybavenosť a výkonnosť technologickej IK infraštruktúry v obecnom úrade, - relatívne vysoká penetrácia širokopásmového pripojenia, 	<ul style="list-style-type: none"> - nedostatok regionálneho digitálneho obsahu a nízke konkurenčné prostredie z dôvodu vysokej ceny za PC , nízkej výkonnosti e-služieb, - nedostatočná úroveň optimalizácie procesov a štandardizácie dokumentov vo verejnej správe, - nízky podiel e-služieb verejnej správy s vyššou pridanou hodnotou a nízka efektívnosť ostatných služieb verejnej správy, - nedostupný kvalitný digitálny obsah, - pomaly zavádzané základné služby eGovernmentu a nízka efektívnosť ostatných elektronizovaných verejných služieb, ktoré väčšinou iba kopírujú papierové služby,
Príležitosti	Ohrozenia
<ul style="list-style-type: none"> - možnosť získania finančných prostriedkov z fondov EÚ, - zvýšenie počítačovej gramotnosti, - zníženie cien využívania Internetu, - rozvoj ďalších telekomunikačných služieb v konkurenčnom prostredí, - vytváranie a sprístupňovanie verejného digitálneho obsahu, - zrušenie princípu miestnej kompetencie pri vydávaní dokumentov a poskytovaní služieb verejnou správou, - e-government je príležitosťou prelomovú modernizáciu interných administratívno-správnych procedúr, zlepšenie imidžu VS, ako aj zvýšenie podielu a záujmu verejnosti na správe vecí verejných, - vytváranie kvalitného a dostupného verejného digitálneho obsahu stimulujúceho dopyt po e-službách a širokopásmovom pripojení, - rastúca penetrácia širokopásmového pripojenia, 	<ul style="list-style-type: none"> - nevýhodné podmienky čerpania prostriedkov z EÚ fondov, - nevýhodné podmienky čerpania úverových zdrojov z komerčných bánk, - digital divide, zvyšovanie disparít medzi územiaми alebo sociálnymi skupinami vo využívaní IKT, - nízka digitálna gramotnosť a zručnosť používateľov IKT a nedostatočný dopyt po elektronických službách, - rozvoj digitálnej kriminality, narušanie súkromia, výchovy a ochrany osobných údajov

Schéma SWOT analýzy:

	S silné stránky	W slabé stránky
O príležitosti	Stratégia <i>SO</i> 3	Stratégia <i>WO</i> 5 6 9
T hrozby	Stratégia <i>ST</i> 3	Stratégia <i>WT</i> 5



--	--	--

V oblasti technickej infraštruktúry výrazne prevládajú slabé stránky nad silnými. Odporúča sa využiť stratégia WO a WT – kde musí obec prekonať slabiny využitím príležitostí, hlavne možnosťou využitia čerpania nenávratných finančných prostriedkov národných ako aj nadnárodných.

Koordinácia a syntéza výsledkov SWOT

Zostavenie analýzy SWOT je zložitý proces, ktorý si vyžaduje systematický prístup pri identifikácii a analýze bezprostredných (často i skrytých) vonkajších a vnútorných faktorov. Výstižnosť väčšiny faktorov je zložitá vyjadriť prostredníctvom jednoduchých formulácií. Pri zaradovaní jednotlivých faktorov do základných zložiek SWOT analýzy je potrebné zodpovedne posudzovať ich lokálne a mikroregionálne podmienenú situáciu a relatívny podiel na regionálnom rozvoji. V tomto zmysle ide hlavne o nerovnováhu medzi obcou Oravská Jasenica a ostatnými obcami v okolí.

Naopak medzi slabé stránky obce Oravská Jasenica patrí nepriaznivý demografický vývoj obyvateľstva, nedobudovaný vzdelávací systém zahŕňajúci možnosti vzdelávania v rámci celoživotného vzdelávania, vzhľadom na alokáciu obce, nesúlad vzdelanostnej štruktúry s potrebami trhu práce. V oblasti podnikateľského sektora ide hlavne o dobudovania službotvorného sektora. V oblasti technickej infraštruktúry ide potrebu dobudovania inžinierskych sietí v oblasti odpadového hospodárstva, dostavbu a rekonštrukciu cestnej siete, ktorá sa nachádza na niektorých miestach v havarijnom stave.

Ohrozenia obce Oravská Jasenica vyplývajú z okolitého prostredia, tendencií a skutočností, ktoré nemôže manažment obce ovplyvniť.

3.12 PROBLÉMOVÁ ANALÝZA – HLAVNÉ ODVETVOVÉ DISPARITY A VYMEDZENIE CIEĽOVÝCH SKUPÍN SO SÚSTREDENOU PODPOROU OBCE ORAVSKÁ JASENICA.

Identifikácia odvetvových disparít a nadväzujúce vymedzenie cieľových skupín je v súlade so zadáním z vypracovanej analýzy SWOT ako aj analýzy zdrojov obce Oravská Jasenica. Dôležitým východiskovým rámcom pre vymedzenie cieľových skupín so sústredenou podporou obce Oravská Jasenica a stanovenie relevantných opatrení, ktoré by mali riešiť existujúce nerovnosti a rozdiely, sú vybrané strategické a koncepcné dokumenty spracované na národnej (Partnerská dohoda), regionálnej (PHSR ŽISK) úrovni, ako aj vo vzťahu k štátnym legislatívnym normám zaväzujúcim obec Oravská Jasenica poskytovať svojim obyvateľom balík verejných služieb.

Na odvetvové (odborové a sektorové) disparity treba pozeráť ako na nerovnosti, neoddôvodnené rozdiely, či nezhody medzi potenciálom a jeho súčasným využitím. Ich identifikácia vychádza z porovnania zistených silných a slabých stránok, ktoré sú uvedené vo SWOT analýze. Pôsobenie silných stránok obce Oravská Jasenica je oslabované negatívnymi vplyvmi jej slabých stránok. Silné stránky sú potenciálom, ktorý je možné využiť pre budúci rozvoj, je ale nutné zlepšiť alebo odstrániť príslušné slabé stránky tak, aby mohli byť silné naplno využité.

Nasledujúci prehľad je usporiadaný práve týmto spôsobom, kedy proti silným stránkam obce sú vždy postavené relevantné slabé stránky, ktoré majú v danom problémovom okruhu opačný vplyv. Vybrané sú práve tie, ktoré z hľadiska budúceho vývoja možno považovať za najzávažnejšie a kde je viacmenej možné predpokladať aspoň dielčie riešenie.

Obec Oravská Jasenica je súčasťou vyššieho územného celku Žilina. Národná stratégia regionálneho rozvoja definovala pre tento kraj nasledovné disparity, ktoré by mali byť zohľadnené v PHRSR obce Oravská Jasenica:

Hlavné disparity ŽSK

v pôdohospodárstve

- nedostatočná spolupráca a koordinácia v poľnohospodárstve;
- nedostatočné využívanie zdrojov v lesnom hospodárstve;

v priemysle

- inovačné a technologické zaostávanie, spôsobuje zvyšujúcu energetickú a surovinovú



- náročnosť výroby, a to najmä v strojárstve;
- nedostatočné využitie existujúcich výrobných kapacít, vrátane výskumu a vývoja v elektrotechnickom, hutníckom a strojárskom priemysle;
- nedostatočná reštrukturalizácia priemyslu a ďalších rozhodujúcich odvetví;

v službách

- zníženie konkurencieschopnosti malého a stredného podnikania v dôsledku veľkej expanzie nadnárodných spoločností, ale aj často pre absentujúcu kvalitu poskytovaných služieb (elektrotechnický priemysel);
- nedostatočná kvalita verejných služieb občanom a podnikateľskej sfére;

v technickej infraštruktúre

- nedostatočné kapacity a telekomunikačná infraštruktúra;
- nedostatočná kvalita ciest II. a III. triedy má často za následok dopravné nehody;
- nedobudovanosť dopravnej infraštruktúry nadregionálnej úrovne;
- značné ekologické zaťaženie krajiny (priemysel, metalurgia);

v sociálno-spoločenskej infraštruktúre

- nízky počet vysokoškolsky vzdelaných zamestnancov v podnikoch a inštitúciách,
- nevyhovujúca vzdelanostná štruktúra, vysoký podiel obyvateľstva so základným vzdelaním, významné vnútroregionálne rozdiely;
- nízka životná úroveň v severných okresoch;
- značný odliv pracovných síl do zahraničia z titulu blízkosti hraníc, pričom za vysokokvalifikované pracovné sily nie sú náhrady;
- nerovnomerná sieť zariadení sociálnych služieb v jednotlivých okresoch kraja;
- vysoké percento absolventov stredných škôl nepracujúcich v ukončenom študijnom alebo učebnom odbore (80 %), nízka vedomostná úroveň a pripravenosť absolventov základných a stredných škôl pre potreby trhu práce;
- prehlbovanie rozdielov v postavení mužov a žien na trhu práce.

Hlavné faktory rozvoja ŽSK:

v pôdohospodárstve

- dobrý produkčný pôdohospodársky potenciál v oblasti lesníctva, pestovania obilnín a zemiakov;

v priemysle

- rozvinutá diverzifikovaná štruktúra priemyslu;
- vysoký podiel zahraničného kapitálu v podnikoch;
- možnosť posilňovania exportu;
- budovanie vedecko-technologických parkov a regionálneho inovačného centra;

v službách

- disponibilný potenciál pre regionálnu ekonomiku na báze informačných technológií, inovatívnych služieb v oblasti vzdelávania a podporných služieb pre rozhodujúce priemyselné odvetvia;
- atraktívny potenciál pre rozvoj turizmu;

v technickej infraštruktúre

- zábery týkajúce sa splavnenia Váhu, ekologická a integrovaná doprava;
- možnosti využitia kombinovanej dopravy;
- dopravné prepojenie Krakov - Budapešť;
- polohový potenciál kraja, logistické väzby;
- dostatočný potenciál zdrojov vody a vysoká lesnatosť územia;
- sebestačnosť územia vo výrobe elektrickej energie, možnosti budovania nových zdrojov energie;

v sociálno-spoločenskej infraštruktúre

- dobrá demografická situácia, dlhodobá progresívna prirodzená mobilita a natalita;
- nízka miera nezamestnanosti v posledných rokoch;
- posilnenie systému celoživotného vzdelávania a cielenej rekvalifikácie.

Nasledujúce tabuľky prezentujú hlavné faktory rozvoja a hlavné disparity rozvoja obce Oravská Jasenica v jednotlivých politikách.

Hospodárstvo a vedecko-technický rozvoj

Faktory rozvoja	Hlavné disparity
-----------------	------------------



<ul style="list-style-type: none"> + celkovo 206 fyzických osôb podnikateľov, + prítomnosť 20 ziskových podnikateľských subjektov, + poľnohospodárska pôda zaberajúca cca. 43,6 % katastra obce, + vysoký podiel lesov v katastrálnom území, + činnosť družstva je zameraná hlavne na chov hovädzieho dobytku, v rámci neho na výrobu surového kravského mlieka, + rozvinutá ovčiarska produkcia, + v južnej časti zastavaného územia sa nachádzajú výrobné areály, ktoré tvoria začiatok priemyselnej zóny, + významný výrobný podnik firma Oravagum, s.r.o., + v severnej časti katastra obce sa nachádza firma zaoberajúca sa drevovýrobou, + obec vzdialená od okresného mesta Námestovo cca. 3 km, + existencia priemyselnej zóny v obci s výrobnými podnikmi – východná časť katastra obce, + prítomnosť firiem s dobrým rozvojovým potenciálom, + dobré podmienky pre rozvoj lesného hospodárstva a drevospracujúceho priemyslu, 	<ul style="list-style-type: none"> - nerozvinutý pracovný trh v obci a v celej lokalite okresu Námestovo, - vysoká miera nezamestnanosti v produktívnom veku, - nízke možnosti zamestnania v obci, - nízke priemerné mzdy v regióne, - stagnácia podnikateľskej sféry, nerozvíjajúce sa MaSP, - nezáujem mladých ľudí o podnikanie, - nevyhovujúca štruktúra a kvalita služieb pre obyvateľov a návštevníkov obce, - nízke priemerné mzdy v poľnohospodárstve, - slabá dostupnosť krajského mesta Žilina, - produkčný potenciál pôd je zo slovenského hľadiska podpriemerný, - región s najkratším vegetačným obdobím, - v k.ú. Oravská Jasenica sa nachádza poľnohospodársky dvor, ktorý v súčasnosti je bez prevádzky, - nedostatočné pokrytie obchodnou infraštruktúrou v hornej časti obce,
--	--

Doprava a komunikácie

Faktory rozvoja	Hlavné disparity
<ul style="list-style-type: none"> + celková dĺžka miestnych komunikácií v obci je len cca. 4 - 5 km, + obec vzdialená od okresného mesta Námestovo cca. 3 km, + okrajom prechádzajúca cesta I/78 a cez obec prechádzajúca cesta III/52010, + denne zabezpečená hromadná doprava cca 31 krát v pracovných dňoch a cca. 9 krát v dňoch pracovného pokoja, + územím obce prechádza cyklotrasa označená ako 006A, dĺžky 14,5 km, ktorá vedie z Námestova, cez Oravskú Jasenicu, Oravské Veselé, Námestovské Pílsko, Sihelné a Oravská Polhora, + čiastočne vybudované chodníky pozdĺž miestnych komunikácií, 	<ul style="list-style-type: none"> - nevyhovujúci technický stav premostenia v smere na obec Ťapešovo, - nevyhovujúci technický stav miestnych komunikácií v časti Paseka a Roveň, - nevybudovaný chodník pozdĺž štátnej komunikácie, - nedoriešené parkovanie pri kostole, - nedoriešené dopravné značenie pri miestnom cintoríne a základnej škole, - nedobudované chodníky v časti Roveň, - nedobudované chodníky v priestore základnej školy, - zlý technický stav prístupovej komunikácie od pekárne k ihrisku, - nedostatočné pokrytie územia zastávkami SAD, - komunikácie pre chodcov sú dnes vybudované iba v časti od farskej budovy, popri Obecnom úrade až ku základnej škole, - neodstatok zimná údržba cesty III triedy a miestnych komunikácií,

Technická infraštruktúra

Faktory rozvoja	Hlavné disparity
<ul style="list-style-type: none"> + existencia vhodných plôch na budovanie IBV v časti Roveň I a II, + vhodné plochy na rozvoj IBV v častiach Uhliská, Paseka, Pod Brabírkou, Hlboká Pastva, + vhodné plochy na rozvoj IBV v častiach Brdo, Kapustisko, + vybudovaná požiarňa zbrojnica s plochou 60 m², + existencia prevádzky Slovenskej pošty, a.s., + vybudovaný verejný vodovod, + obec napojená na el. energiu vzdušnou VN linkou č. 1303 z 110/22 kV rozvodne Námestovo, + obec napojená na rozvodnú sieť plynu na 85 % územia, + existencia verejného osvetlenia, + digitálna telekomunikačná sieť, 	<ul style="list-style-type: none"> - nedostatočná kapacita obecného cintorína, - potrebná rekonštrukcia vodovodnej siete, - nevyhovujúci stav verejného osvetlenia – vysoká ekonomická náročnosť, - nevyhovujúci stav elektrickej siete NN, - nevyhovujúci stav elektrickej siete VN, - zlý technický stav telefónnej siete, - potrebná rekonštrukcia existujúcich TS - 16, - negatívny stav nehnuteľného majetku obce, - nedostatok finančných prostriedkov na údržbu technickej infraštruktúry,

Odpadové hospodárstvo



Faktory rozvoja	Hlavné disparity
<ul style="list-style-type: none"> + kvalitná legislatíva pre nakladanie s KO a DSO, + spracovaný POH obce Oravská Jasenica na roky 2011-2015, + zabezpečený odvoz TKO, + zavedený separovaný zber v obci, + skládka TKO sa nachádza v blízkej vzdialenosti mimo katastra obce, + fungujúci systém odvozu a likvidácie komunálneho odpadu, + v obci dobudovaná verejná kanalizácia s odvádzaním splaškových vôd do zberača z Vasil'ova do Námestova a do ČOV Námestovo, + vybudovaná prečerpávací stanica s kapacitou 4,2 l/s, 	<ul style="list-style-type: none"> - potrebná dostavba kanalizačnej siete v časti Sihot', - nedostatočné vybavenie obce odpadovými nádobami, - nevybudovaný zberný dvor pre separovaný zber, - nevybudované obecné kompostovisko, - nedoriešená likvidácia a využitie rastlinného odpadu, - nedostatok odpadových nádob na zmiešaný komunálny odpad a separovaný zber, - nedostatočne dobudované žľaby na odvádzanie povrchových vôd, - absencia vsakovacích jám pozdĺž miestnych komunikácií, - nedostatočne využívaný separovaný zber – slabá motivácia obyvateľov, - potrebné rozšírenie separovaného zberu o ďalšie komodity, - nízka miera vynútiteľnosti práva v oblasti ŽP,

Životné prostredie

Faktory rozvoja	Hlavné disparity
<ul style="list-style-type: none"> + celé územie katastra Oravská Jasenica sa nachádza v Chránenej krajinskej oblasti Horná Orava, + vybudované detailné odvodnenie poľnohospodárskych pozemkov drenážnym systémom, + v riešenom území sa nachádza odvodňovací kanál krytý a plochy drenáže, + plynofikácia obce, + kvalitná legislatíva pre nakladanie s KO a DSO, + prírodné bohatstvo s lesmi, pasienkami, + existencia separovaného zberu v obci, + ochranné pásma vodárenských zdrojov, + fungujúci systém likvidácie a odvozu TKO, + veľké plochy lesov vhodných na rekreáciu, 	<ul style="list-style-type: none"> - nevyhovujúci technický stav tepelného hospodárstva, - znečistené korytá miestnych tokov, - znečistený priestor hlavnej cesty, - nedoriešené protipovodňové opatrenia v lokalite Uhliská, - miestami zhoršený zdravotný stav lesných porastov, - menšia stabilita lesných porastov s výskytom kalamít, - miestne výruby brehovských porastov, - znečistenie vôd výsypmi odpadov priamo alebo v blízkosti tokov, - narastanie individuálnej automobilovej a motocyklovej dopravy, - kyslé dažde znehodnocujúce lesný porast v okolí, - nedostatočná pravidelná estetická výsadba v rámci verejných priestranstiev a oddychových zón, - nedostatok oddychových zón pre aktívne trávenie voľného času rodín s deťmi, - nedobudovaná oddychová zóna v centrálnej časti obce,

Sociálna oblasť a zdravotníctvo

Faktory rozvoja	Hlavné disparity
<ul style="list-style-type: none"> + organizované aktivačné práce – 7 zúčastnených obyvateľov, + rozvinutá sieť sociálnych zariadení a služieb v príľahlých sídlach, + existencia opatrovateľskej služby pre 4 občanov, + existencia klubu dôchodcov, + dobrá dostupnosť zdravotníckeho zariadenia v okresnom meste Námestovo, + prítomnosť niekoľkých záujmových združení – Jednota dôchodcov, + dobrovoľný hasičský zbor, + existencia klubu abstinentov, + funkcia osobitného príjemcu sociálnych dávok, + stretnutia dôchodcov, + pomoc v krízových situáciách (živelná pohroma, rodinná tragédia...), + organizované malé obecné služby pre nezamestnaných, 	<ul style="list-style-type: none"> - absencia zariadenia pre seniorov, - absencia ambulancie všeobecného lekára pre dospelých a deti a dorast, - absencia stomatologickej ambulancie, - zvyšujúci sa počet obyvateľov v dôchodkovom veku a nedoriešená starostlivosť o túto skupinu, - dochádzanie za zdravotnou starostlivosťou do okresného mesta pre obyvateľov v dôchodkovom veku, - nedostatok priestorov na zriadenie domova sociálnych služieb, - absencia oddychovej zóny pre seniorov a ostatné vekové kategórie, - nedostatok nájomných bytov pre mladé rodiny s deťmi, - nedostatok priestorov pre mládež a dorast, - zhoršujúce sa podmienky pre bývanie v obci, - nedoriešená sociálna sieť, - nevyhovujúci stav bytového fondu,

Školstvo a šport



Faktory rozvoja	Hlavné disparity
<ul style="list-style-type: none"> + bohatá história v oblasti vzdelávania, + existencia materskej školy s kapacitou 65 detí v 4 triedach, + existencia plnoorganizovanej základnej školy s kapacitou 190 žiakov, + dobré výchovno – vzdelávacie výsledky základnej školy, + využívanie priestorov škôl a školských zariadení pre verejnosť, + základná škola pripojená na sieť Internet, + prítomnosť počítačovej učebne, + viacúčelové ihrisko pri Základnej škole M. Hamuljaka, + Športový areál TJ Oravan Oravská Jasenica s dvomi futbalovým ihriskami, dvoma viacúčelovými ihriskami, registrovaných okolo 85 aktívnych futbalistov, + osvetlená ľadová plocha, možnosť korčuľovania aj vo večerných hodinách, + lyžiarsky oddiel - bežecké lyžovanie, + stolnotenisový oddiel, 	<ul style="list-style-type: none"> - potrebné rekonštrukcia vykurovacieho systému v základnej škole, - nedostatočná kapacita budovy materskej školy, - nevyhovujúci technický stav školskej telocvične, - zlý technický stav školskej jedálne, - nedostatočná kapacita základnej školy z hľadiska budúceho demografického vývoja, - nevybudovaná školská telocvičňa,

Kultúra

Faktory rozvoja	Hlavné disparity
<ul style="list-style-type: none"> + fungujúca knižnica s 2 508 zväzkami a cca. 45 čitateľmi, + vybudovaný kultúrny dom s kapacitou 400 miest, + Rímsko – katolícky kostol Premenenia Pána s cca 100 miestami na sedenie , + existencia 7 kaplniek 6 sôch a krížov, + otvorené Múzeum – Pamätná izba Martina Hamuljaka, + kultúrne zaujímavosti v obci – senníky mimo obce, + rozvoj a uchovávanie kultúrnych tradícií a folklóru, + dobré kultúrne povedomie obyvateľov, + existencia kultúrneho domu s kapacitou 400 osôb, + divadelný súbor „Hamuljak“, + dychová hudba „Hamuljak“, + organizovanie divadelných predstavení, + organizovanie hudobných predstavení s dychovkou, + rozvinuté tradície a remeslá – košíkarstvo, 	<ul style="list-style-type: none"> - nevhodné využívanie KD na športové aktivity, - zlý technický stav sociálnych zariadení v kultúrnom dome, - zlý technický stav kuchyne v kultúrnom dome, - potrebné rekonštrukcia vykurovacieho systému v kultúrnom dome, - zlý technický stav strechy domu kultúry, - nedostatočné tepelno-izolačné vlastnosti obvodových stien KD, - zlý technický stav kaplniek v obci, - slabá propagácia a reklama kultúrnych aktivít obce, - nedostatočné materiálne vybavenie na kultúrne a vzdelávacie podujatia, - chátrajúci stav kultúrnych pamiatok, - neexistencia zariadenie propagujúceho tradičné remeslá z okolia obce,

Propagácia a cestovný ruch

Faktory rozvoja	Hlavné disparity
<ul style="list-style-type: none"> + možnosť realizovať horskú cykloturistiku, pešiu turistiku, hubárčenie, poľovníctvo a rybolov, + v obci Oravská Jasenica sa nachádza: Penzión Orava s 9 až 10 lôžkami, cca 72 individuálnych rekreačných chat a ubytovanie v súkromí, + rekreačné oblasti Potoky, Čerchle, Riečka, Plievc a Redikalny, + v obci Oravská Jasenica sa nachádzajú 3 zariadenia s verejným stravovaním, + bohaté kultúrne dedičstvo, + prírodné krásy v okolí obce, + CHKO Horná Orava, + veľký počet povrchových prírodných útvarov, + strategická východisková poloha na poznávacie výlety do širšieho okolia obce, + početné množstvo turistických chodníkov, + početné množstvo cykloturistických trás, + existencia poľovníckeho revíru, + existencia rybárskych revírov, + existencia športového areálu, + existencia lyžiarskych a bežeckých tratí, 	<ul style="list-style-type: none"> - nedostatočne rozvinutý cestovný ruch, - nedostatočne rozvinutá infraštruktúra v oblasti zimných športov, - zlý technický stav rekreačnej oblasti Riečka a Poľany, - nedostatočné ubytovacie kapacity, - nedostatočne rozvinutá infraštruktúra cestovného ruchu, - nedostatočná propagácia goodwillu a CR obce, - nedostatočné služby v oblasti cestovného ruchu, - slabá kooperácia s cestovnými kancelárkami, - slabá propagácia tradičných umení a remesiel v obci, - nedostatok športovísk potenciálne využiteľných návštevníkmi obce,

Administratíva a bezpečnosť



Faktory rozvoja	Hlavné disparity
<ul style="list-style-type: none"> + existencia verejného rozhlasu, + dostatok priestorov pre administratívu, + obecny úrad, kde pracujú 3 zamestnanci a 3 zamestnanci na prevádzke obce, 	<ul style="list-style-type: none"> - potrebná úprava hlásení informácií obecného úradu po 16,00 hod, - nedostatočne riešená informovanosť obyvateľov a návštevníkov obce, - nedostatočný obsah www stránky obce, - negatívny stav nehnuteľného majetku obce, - zlý technický stav obecného úradu, - nevyhovujúci spôsob informovania o dianí v obci, - nevybudovaný bezbariérový prístup do obecného úradu, - nedostatočné pokrytie obce kamerovým systémom, - v obci ani v súčasnosti nie sú vybudované nijaké zariadenia v súvislosti s civilnou ochranou,

Informatizácia obce

Faktory rozvoja	Hlavné disparity
<ul style="list-style-type: none"> + prístup na internet v budove obecného úradu, + dobrá vybavenosť a výkonnosť technologickej IK + infraštruktúry v obecnom úrade, + relatívne vysoká penetrácia širokopásmového pripojenia, 	<ul style="list-style-type: none"> - nedostatok regionálneho digitálneho obsahu a nízke konkurenčné prostredie z dôvodu vysokej ceny za PC , nízkej výkonnosti e-služieb, - nedostatočná úroveň optimalizácie procesov a štandardizácie dokumentov vo verejnej správe, - nízky podiel e-služieb verejnej správy s vyššou pridanou hodnotou a nízka efektívnosť ostatných služieb verejnej správy, - nedostupný kvalitný digitálny obsah, - pomaly zavádzané základné služby eGovernmentu a nízka efektívnosť ostatných elektronizovaných verejných služieb, ktoré väčšinou iba kopírujú papierové služby,

Vo vyššie uvedenom kontexte je potrebné sledovať i potenciálne rozvojové príležitosti a hrozby, indukované hierarchicky vyššími faktormi sociálno - ekonomického rozvoja. Na základe uskutočnených analýz je možné za najväčšie hrozby pokladať hlavne:

1. **Znižovanie konkurencieschopnosti obce v dôsledku trvalej stagnácie v rozvoji spolupráce podnikateľskej sféry s orgánmi miestnej samosprávy – Public Private Partnership.**
2. **Rozhodnutie kľúčového investora o zmene alokácie investície.**
3. **Nedostatok externých finančných prostriedkov potrebných na zabezpečenie kvalitných verejných služieb.**
4. **Podcenenie významu kvalitatívneho rozvoja ľudských zdrojov ako pre ekonomický, tak aj pre sociálny rozvoj obce Oravská Jasenica.**
5. **Podcenenie významu informačných technológií ako základného prvku ekonomického rozvoja a rozvoja ľudských zdrojov v obci.**

Jedným z nutných predpokladov úspešnej implementácie Programu hospodárskeho a sociálneho rozvoja je návaznosť na existujúcu sústavu strategických a rozvojových dokumentov. Tento fakt sa premietol z časti aj do výberu opatrení a cieľových skupín, na ktoré sa má zamerať podpora z verejných zdrojov, hlavne z dôvodu efektívneho vynakladania finančných prostriedkov, odstránenia duplicit, možných protichodných účinkov opatrení atď.. Z tohto dôvodu je prirodzeným rámcom Program hospodárskeho rozvoja a sociálneho rozvoja Nitrianskeho samosprávneho kraja, ako aj Partnerskej dohody, ale aj platná legislatíva v oblasti zabezpečovania verejných služieb. Komparáciou výsledkov vyššie uvedenej selekcie odvetvových disparít a PHSR ŽISK je možné zistiť, že niektoré opatrenia v rámci tohto dokumentu pokrývajú kritické oblasti zistené v problémovej analýze. Preto je nutné v súlade s vyššie uvedenými skutočnosťami zamerať sa na odstránenie týchto disparít v relevantných cieľových oblastiach a relevantných skupín.

1. Hospodárstvo a vedecko-technický rozvoj	
Cieľová skupina	
podnikateľské subjekty v priemysle, obchode a výrobných službách	
obec	
investori	
2. Technická infraštruktúra	
Cieľová skupina	



obec, obyvatelia obce, podnikateľské subjekty, mimovládne subjekty,
3. Životné prostredie
Cieľová skupina
obec, obyvatelia obce, podnikateľské subjekty,
4. Sociálna oblasť a zdravotníctvo
Cieľová skupina
nezamestnaní, sociálne odkázaní, zdravotne a duševne postihnutí, obyvatelia v dôchodkovom veku, mladí ľudia, rizikové skupiny obyvateľstva,
5. Školstvo a šport
Cieľová skupina
deti predškolského veku, žiaci v rámci povinnej školskej dochádzky, nezamestnaní, obyvatelia v dôchodkovom veku, športovci organizovaní v rámci športových hnutí, pasívna športová verejnosť, obyvatelia v produkčnom veku,
6. Kultúra
Cieľová skupina
obyvateľstvo podnikateľské subjekty návštevníci obce,
7. Cestovný ruch a public relation
Cieľová skupina
obec, VÚC, obyvatelia obce, návštevníci obce, súkromný podnikateľský sektor,
9. Administratíva a bezpečnosť
Cieľová skupina
obec, obyvatelia obce, súkromný podnikateľský sektor,
10. Informatizácia obce
Cieľová skupina
obec, obyvatelia obce, súkromný podnikateľský sektor,



Strategická časť Programu hospodárskeho rozvoja a sociálneho rozvoja obce Oravská Jasenica 2015 - 2024

4 VÍZIA A POSLANIE OBCE ORAVSKÁ JASENICA

Vízia

Obec O. Jasenica bude obcou, ktorá bude vyvážené zabezpečovať podmienky pre harmonický život všetkých kategórií svojich obyvateľov. Obec sa stane príjemným sídlom zabezpečujúcim komplexné sociálne služby pre svojich obyvateľov. Bude vyvážené a ohľaduplne využívať svoje prírodné bohatstvo za účelom jeho ekonomického a ekologického zveľadovania. V súvislosti s rozvojom cestovného ruchu sa bude snažiť aj o čo najlepšie prezentovanie svojich kultúrnych tradícií a zvyklostí v duchu rozvoja kultúrneho povedomia nielen vo svojom regióne, ale aj za hranicami Slovenskej republiky. Do šírenia kultúrnych hodnôt sa budú zapájať hlavne kultúrne spolky orientujúce sa na prezentáciu tradičných remesiel a zvyklostí. Z hospodárskeho hľadiska obec vytvorí priaznivé podmienky na rozvoj výrobných a nevýrobných odvetví ako poľnohospodárska produkcia, lesníctvo, drobné výrobné prevádzky.

Poslanie

Poslanie je komplexná a všeobecná definícia objasňujúca mandát obce Oravská Jasenica. Poslanie opisuje a prezentuje základné služby (produkty), ktoré poskytuje a identifikuje hlavných „zákazníkov“, t.j. jej obyvateľov, miestnych podnikateľov, záujmové združenia a pod.. Poslanie vyjadruje základný dôvod existencie obce Oravská Jasenica a odpovedá na tri otázky: Čo obec robí? Prečo to robí? Pre koho to robí? Predpokladom pre zabezpečovanie kvalitných služieb obyvateľom obce, podnikateľom či návštevníkom a celkový plynulý chod samosprávy a jej orgánov je dôsledný denný operatívny manažment a realizácia profesionálnych interných služieb. Tieto zahŕňajú celú škálu aktivít počnúc obstarávaniami tovarov, služieb a prác, cez interné právne poradenstvo a zastupovanie obce pri súdnych sporoch až po udržiavanie počítačovej siete, zálohovanie dát či aktualizovanie a zverejňovanie informácií, ktoré slúžia aj obyvateľom obce. Samospráva obce Oravská Jasenica disponuje aj nemalým majetkom – budovami, pozemkami, bytovými a nebytovými priestormi. Efektívne spravovanie aktív takéhoto rozsahu a zabezpečovanie jeho maximálnej výnosnosti je možné len za predpokladu



existencie prehľadnej a aktuálnej evidencie, ktorá slúži vedeniu obce a poslancom obecného zastupiteľstva. Významnú úlohu zohráva aj odborné vzdelávanie zamestnancov úradu s cieľom zabezpečiť ich ďalší profesionálny rast, vedúci k zvýšeniu kvality samosprávou poskytovaných služieb. Medzi významné činnosti - a to najmä z pohľadu obyvateľov obce - patrí administrovanie zasadnutí orgánov obce. Práve tieto authority rozhodujú o všetkých dôležitých zmenách, ktoré sa premietajú do života obyvateľov, napr. prostredníctvom všeobecne záväzných nariadení.

Jedným zo základných predpokladov rozvoja obce je dodržiavanie zákonnosti a pravidiel miestnej samosprávy, ochrana života a osobného majetku občanov, ale aj životného prostredia. V súlade s poslaním obce Oravská Jasenica všetky tieto úlohy realizuje štátna polícia. K dosiahnutiu zámeru - vybudovať bezpečnú obec - polícia vykonáva všeobecnú prevenciu kriminality, aktívnu ochranu verejného poriadku, života, zdravia občanov a majetku. Súčasťou bezpečnostnej politiky obce je aj výkon ochrany pred požiarmi a civilnej ochrany obyvateľov.

1. Hospodárstvo a vedecko-technický rozvoj

Základnou úlohou samosprávy je rozvoj územia obce a zvyšovanie kvality života jeho obyvateľov. Všeobecne uznávaným nástrojom pre miestnu hospodársku politiku je rozvoj existujúcich priemyselných zón. Obec Oravská Jasenica v súlade s touto filozofiou skvalitňuje zóny, ktoré poskytujú kapacitu pre podnikateľské subjekty. Ich rozlohu plánuje rozširovať v obmedzenej miere. Rozvojové aktivity budú pokračovať hlavne v časti intravilánu obce, kde sa rozprestiera objekt poľnohospodárskeho podniku.

2. Doprava a komunikácie

Príprava Projektovej dokumentácie pre cestné stavby, pravidelná oprava a stavebná údržba pozemných komunikácií, letná a zimná údržba či rekonštrukcia vybraných miestnych komunikácií, to všetko zahŕňajú kompetencie obce v oblasti pozemných komunikácií.

3. Technická infraštruktúra

Významným prvkom kvality života v obci je funkčný systém verejného osvetlenia. Hlavnou úlohou samosprávy je v tomto kontexte realizácia novej výstavby verejného osvetlenia, prevádzkovanie už vybudovaného verejného osvetlenia a samozrejme priebežné opravy a údržba existujúcich svetelných bodov, prípadne ich prestavba na LED. Okrem toho zabezpečuje rozvoj komplexnej infraštruktúry zohľadňujúcej rast kvality života obyvateľov obce a životného prostredia. Rozvoj infraštruktúry smeruje hlavne k jej rozšíreniu na potenciálne obytné zóny v obci, IBV, ako aj na rekonštrukciu súčasnej infraštruktúry - vodovodnej, elektrickej, komunikačnej.

3. Odpadové hospodárstvo

Obec vykonáva úlohy, ktoré jej vyplývajú z programu odpadového hospodárstva a všeobecne záväzných právnych predpisov prijatých a platných v Slovenskej republike. V oblasti odpadového hospodárstva ide najmä o zber a prepravu komunálnych odpadov a drobných stavebných odpadov na účely ich zhodnotenia alebo zneškodnenia, zabezpečovanie zberných nádob zodpovedajúcich systému zberu komunálneho odpadu, zabezpečovanie priestoru, kde môžu obyvatelia obce odovzdávať oddelené zložky komunálnych odpadov či zabezpečovanie zberu a prepravy objemných odpadov. Obec zároveň vykonáva priestupkové konanie v odpadovom hospodárstve a zabezpečuje údržbu infraštruktúry pre odpadové vody.

4. Životné prostredie

Udržiavanie a zveľaďovanie obce neznamena len ochranu a údržbu existujúcej verejnej zelene, ale aj zabránenie ďalšiemu znižovaniu podielu zelených plôch v zastavanom území obce, ich rozdrobovaniu a zmysluplné riadenie výstavby a využívania územia. V súlade s touto filozofiou obec každoročne zabezpečuje ošetrovanie a udržiavanie zelene - drevín, trávnikov, kvetinových záhonov. Súčasťou prostredia, v ktorom obyvatelia žijú, sú aj verejné priestranstvá, chodníky, miestne komunikácie, námestie, ktoré je obcou pravidelne čistené, ale aj športové ihriská vo všetkých častiach obce - Oravská Jasenica so zabezpečením pravidelnej údržby a obnovy. K ďalším činnostiam, ktoré sa podieľajú na vytváraní atraktívneho a zdravého prostredia patrí aj prevádzka či správa cintorínov.

5. Sociálna oblasť a zdravotníctvo



Činnosť samosprávy - vzhľadom na existujúce kompetencie - je v oblasti sociálnej politiky veľmi rozsiahla. Pre občanov v hmotnej núdzi obec poskytuje jednorazové dávky v hmotnej núdzi a sociálnu pôžičku. Pre zdravotne ťažko postihnutých a seniorov obec poskytuje sociálne služby, medzi ktoré patrí opatrovateľská služba, prepravná služba a organizovanie spoločného stravovania. Obec podporuje nešťátne subjekty, ktorých činnosť je zameraná na pomoc sociálne alebo zdravotne handicapovaným občanom. Pre zachovanie rovnakých podmienok a šancí pre všetkých žiakov obec zabezpečuje prenos štátnych dotácií (na stravu, motivačný príspevok a školské pomôcky) pre školopovinné deti zo sociálne slabších rodín. Nástrojom pre podporu demografie v obci je jednorazový finančný príspevok pre každé novonarodené dieťa s trvalým pobytom na území obce. Poskytované sociálne služby sú regulované celým radom zákonov a usmernení – počnúc ústavou Slovenskej republiky. Pôsobnosť z orgánov štátnej správy na mestá a na vyššie územné celky na úseku sociálnej pomoci prešla zákonom č. 416/2001 Z. z. hlavne v oblasti poskytovania opatrovateľskej služby a starostlivosti o seniorov, v oblasti vzdelávania, športu a ostatných verejných služieb. Obec sa v oblasti sociálnej pomoci do 31.12.2008 riadila nasledovnými zákonmi: Zákon č.369/90 Zb. o obecnom zriadení v platnom znení, Zákon č. 195/1998 Z. z. o sociálnej pomoci v znení neskorších predpisov, Zákon č. 599/2003 Z.z. o hmotnej núdzi, Zákon č. 601/2003 Z.z. o životnom minime, Zákon č. 36/2005 Z.z. o rodine a Zákon č.305/2005 Z.z. o sociálnoprávnej ochrane detí a sociálnej kuratele. Dňom 1.1.2009 vstúpil do platnosti nový Zákon č.448/2008 Z.z. o sociálnych službách a novela zákona č. 305/2005 Z.z. o sociálnoprávnej ochrane detí a sociálnej kuratele. Tieto dva kľúčové zákony vymedzujú povinnosti obce pri svojej samosprávnej pôsobnosti v oblasti sociálnej starostlivosti o svojich občanov.

V zmysle zákona 369/1990 Zb. o obecnom zriadení podľa § 3 obyvatelia obce majú právo požadovať súčinnosť obce pri ochrane osoby, rodiny a majetku v obci, pomoci v čase náhlej núdze (toto právo občana má i ústavnú oporu - čl. 16, 18 a 21 Ústavy SR) a podľa § 4 ods. 3 písm. j) má obec povinnosť vypracovať koncepcie rozvoja v jednotlivých oblastiach života.

Oravská Jasenica považuje pomoc a podporu pre svojich obyvateľov za jednu zo svojich prirodzených priorít.

6. Školstvo a šport

Školstvo

Obec Oravská Jasenica je v súčasnosti zriaďovateľom predškolského zariadenia a základnej školy.

Šport

Obec vytvára podmienky na zmysluplné trávenie voľného času detí, mládeže a obyvateľov obce, ako najvhodnejšiu prevenciu proti drogám a civilizačným chorobám. V rámci tejto filozofie samospráva organizuje alebo podporuje celý rad rekreačných a športových aktivít. Súčasťou politiky obce je subvencovanie športových klubov a telovýchovných organizácií prostredníctvom dotácií z rozpočtu obce. Mandát na podporu rekreačného a výkonnostného športu v obci vyplýva zo zákona č. 369/1990 Zb. o obecnom zriadení, Všeobecne záväzného nariadenia o poskytovaní dotácií z rozpočtu obce Oravská Jasenica či koncepčných a strategických dokumentov prijatých mestským zastupiteľstvom. Vytváranie vhodného prostredia pre rekreačný a výkonnostný šport z peňazí daňovníkov, je jednou z ciest tvorby a prezentácie dobrého mena obce. Vhodné podmienky pre šport a ponuka verejných športovísk sú súčasťou konkurenčného boja miest o lepšie podmienky pre život. Prínosy z financovania a podpory športu na území obce sa prejavujú vo forme zdravšieho života obyvateľov, zvýšeného záujmu o bývanie v obci, v náraste členských základní podporovaných športov.

7. Kultúra

Obec Oravská Jasenica v súlade so svojim zámerom každoročne organizuje kultúrne podujatia, a prevádzkuje obecnú knižnicu. Obec zabezpečuje opravy a údržbu kultúrnych pamiatok na území obce. Súčasťou kultúrnej politiky je aj dotovanie činnosti záujmových združení či jednotlivcov. Snahou obce je udržiavať kultúru v obci. Rámec pre činnosť a aktivity samosprávy obce je v oblasti kultúry tvorený najmä zákonom č.369/1990 Zb. o obecnom zriadení, zákonom č. 416/2001 Z. z. o prechode niektorých pôsobností z orgánov štátnej správy na obce a na vyššie územné celky, zákonom č. 61/2000 Z. z. o osvetovej činnosti, zákonom č. 4/1958 Zb. o ľudovej umeleckej výrobe a umeleckých remeslách a zákonom č. 96/1991 Zb. o verejných kultúrnych podujatiach.



8. Propagácia a cestovný ruch

V oblasti cestovného ruchu plní najmä úlohy: spolupracuje s miestnymi podnikateľmi a úradmi štátnej správy a okolitými obcami v oblasti cestovného ruchu, spolupracuje s príslušnou komisiou, pripravuje analýzy turistickej aktivity obce a infraštruktúry cestovného ruchu z hľadiska historických pamiatok a iných historických objektov, ubytovacích, stravovacích a ostatných služieb, spolupracuje na príprave vydávania a zabezpečenia propagačných materiálov pre obec, pripravuje návrhy na riešenie rozvoja cestovného ruchu a spolupracuje so všetkými dotknutými orgánmi a organizáciami pri ich realizácii, spolupracuje pri vytváraní systému tvorby finančných zdrojov na podporu rozvoja cestovného ruchu v obci, ako aj pri zachovávaní historického, architektonického a kultúrneho dedičstva, rieši podnety, návrhy a v spolupráci s hlavným kontrolórom aj sťažnosti občanov a organizácií týkajúce sa CR, zabezpečuje styk samosprávy s inštitúciami a organizáciami, ako aj agentúrami poskytujúcimi služby, informácie, podporu a poradenstvo v CR, podieľa sa na koordinačnej činnosti pri realizácii úloh súvisiacich s ekonomickým a sociálnym rozvojom spravovaného územia, podieľa sa na tvorbe koncepcie rozvoja na úseku cestovného ruchu na území obce, koordinuje a zabezpečuje úlohy súvisiace s činnosťou obce v spolupráci s partnerskými obcami.

9. Administratíva a bezpečnosť

Obec vytvára podmienky na efektívnu prácu obecného úradu, vytvára vyhovujúce podmienky na poskytovanie verejných služieb, estetizáciu a funkčnosť miesta kontaktu so zákazníkmi obecného úradu, vytvára vhodné technické a pracovné podmienky na obecnom úrade. Vytvára podmienky na znižovanie kriminality v obci a ochranu majetku obyvateľov a ostatných subjektov v obci.

10. Informatizácia obce

Zabezpečuje technické podmienky pre rozvoj informačnej spoločnosti. Umožňuje obyvateľom využívať on-line elektronické služby samosprávy. Vytvára vhodné podmienky na prechod na e-government na lokálnej úrovni (e-gov, e-vote, e-services, ...). Umožňuje obyvateľom obce a pracovníkom samosprávy zvyšovať svoje počítačové vedomie a zručnosti.

5 FORMULÁCIA A NÁVRH STRATÉGIE

STRATEGICKÝ CIEĽ

Strategický cieľ PHRSR ako aj dlhodobé ciele v rámci jednotlivých politík vychádzajú z §3 Ciele podpory regionálneho rozvoja zákona 309/2014 o podpore regionálneho rozvoja, kde je hlavným cieľom podpory regionálneho rozvoja odstraňovať alebo zmiernovať nežiaduce rozdiely v úrovni hospodárskeho rozvoja, sociálneho rozvoja a územného rozvoja regiónov a zabezpečiť trvalo udržateľný rozvoj regiónov, zvyšovať ekonomickú výkonnosť, konkurencieschopnosť regiónov a rozvoj inovácií v regiónoch pri zabezpečení trvalo udržateľného rozvoja, zvyšovať zamestnanosť a životnú úroveň obyvateľov v regiónoch pri zabezpečení trvalo udržateľného rozvoja.

Podpora regionálneho rozvoja podľa odseku 1 je zameraná najmä na komplexné využívanie vnútorného rozvojového potenciálu územia - prírodných, kultúrnych, materiálnych, finančných, ľudských a inštitucionálnych zdrojov, podporu zavádzania nových technológií a inovácií pri rešpektovaní vnútorných špecifik regiónu, rozvoj informatizácie a digitalizácie v regióne, rozvoj hospodárstva a podnikateľského prostredia v regióne s cieľom zvýšiť jeho produktivitu, optimalizovať štruktúru hospodárstva, vytvárať nové pracovné miesta a stabilizovať ohrozené pracovné miesta, rozvoj ľudských zdrojov vrátane zvyšovania vzdelanostnej úrovne, kvalifikácie a zlepšovania prípravy detí a mladých dospelých na trh práce, predchádzanie sociálneho vylúčenia a zmiernenie jeho negatívnych dôsledkov, podporu rovnosti príležitostí na trhu práce a podporu znevýhodnených komunít, realizáciu verejných prác podporujúcich rozvoj regiónu, zlepšenie a rozvoj sociálnej infraštruktúry regiónu, zlepšenie dopravnej a technickej vybavenosti regiónu, inžinierskych stavieb, rozvoj cestovného ruchu, medzištátnu, cezhraničnú a medziregionálnu spoluprácu v oblasti



regionálneho rozvoja v záujme trvalo udržateľného rozvoja regiónu, zachovanie identity a rozvoj kultúry a starostlivosť o kultúrne dedičstvo regiónov a sídiel, rozvoj pôdohospodárstva a rozvoj vidieka, rozvoj vidieckych oblastí a zvyšovanie kvality života na vidieku, realizáciu opatrení na ochranu, udržiavanie a zveľaďovanie životného prostredia a na obmedzovanie vplyvov poškodzujúcich životné prostredie a zlepšenie environmentálnej infraštruktúry regiónu, ochranu prírody, efektívne využívanie prírodných zdrojov regiónu a využívanie alternatívnych zdrojov energie, rozvoj občianskej vybavenosti a rozvoj služieb v regióne,) zvyšovanie dostupnosti a kvality bývania, budovanie a posilňovanie štruktúr občianskej spoločnosti, rozvoj prosociálneho správania obyvateľstva, rozvoj telesnej kultúry, športu a turistiky, ochranu, podporu a rozvoj verejného zdravia, atď. Na základe analýzy súčasnej situácie a predpokladov ďalšieho rozvoja sa navrhuje pre obec Oravská Jasenica nasledovný strategický cieľ:

„Zabezpečiť trvalo udržateľný rozvoj obce Oravská Jasenica, po ekonomickej, sociálnej, kultúrnej stránke. Ekonomický, kultúrny a spoločenský rast bude zabezpečený prostredníctvom disponibilného potenciálu nachádzajúceho sa v ľudských, prírodných a ekonomických zdrojoch. Hlavné zameranie ekonomickej činnosti bude obec smerovať do poľnohospodárstva, pre ktoré má ideálne rozvojové predpoklady. Zabezpečiť ochranu životného prostredia a jeho zveľaďovanie hlavne v podobe rozvoja a kultivácie oddychových zón v obci a v jej blízkom okolí. Obec bude podporovať výrobu, ktorá nezaťažuje životné prostredie. Vytvorí podmienky na výstavbu a rozšírenie existujúcich poľnohospodárskych zón za účelom zlepšenia situácie na trhu práce. Systematickými opatreniami pre podporu malého podnikania sa bude snažiť znižovať vysokú nezamestnanosť. V oblasti cestovného ruchu vytvorí podmienky pre šírenie tradičných kultúrnych hodnôt – organizovaním folklórnej slávnosti, rekonštrukciou tradičných stavieb, ale aj ostatných historických pamiatok. Pre obyvateľov dôchodkového veku vytvorí podmienky pre dôstojné prežitie staroby.

Formulácia strategického cieľa vychádza z predpokladu, že budú vytvorené podmienky pre stabilizáciu, rozvoj a adaptáciu ekonomicky aktívnych a výkonných subjektov. Zvyšovanie výkonnosti hospodárstva na udržateľnej úrovni v dlhodobom horizonte a rast jeho konkurencieschopnosti je považované za prioritu. Zároveň však musia byť vytvorené také podmienky, aby sa nezvyšovali výdavky verejných prostriedkov, ale aby nastala ich konsolidácia za účelom podpory nových rozvojových Projektov. Navrhovaná stratégia vychádza zo strategických prístupov v rámci regionálneho rozvoja, ktoré sú postavené na:

- aktivizácii nedostatočne využívaného potenciálu a podpore hospodárskeho rozvoja obce a okolia,
- rozšírení a zvýšení podielu aktivít na úrovni partnerstva,
- aktivizácii nástrojov riadenia verejných výdavkov za účelom ich zníženia.

Súbežne je však potrebné venovať pozornosť aj rozvíjaniu ľudských zdrojov. Hlavným zámerom stratégie v tejto oblasti je zapojenie viacerých subjektov a postup riešenia danej problematiky v rámci partnerstva. V oblasti vybavenia územia dopravnou infraštruktúrou sa stratégia orientuje hlavne na vybudovanie prepojenia regiónu tak, aby bola zabezpečená napojenosť na dopravné koridory v dostatočnom čase a kvalite. Okrem zlepšenia dopravnej obslužnosti sa pozornosť venuje aj rozvoju informačnej spoločnosti. Stratégia v oblasti životného prostredia je zameraná na zlepšenie situácie zavádzaním nových ekologických metód výroby energie, novým prístupom občanov k ochrane životného prostredia. Stratégia je založená na eliminácii kľúčových disparít, ktoré sú bariérou rozvoja a na využití pozitívnych výhod, ktoré poskytujú príležitosti pre dlhodobý rast. To je možné uskutočniť len na úrovni partnerstva spolupracou verejného a súkromného sektora a integrovaným prístupom k riešeniu ekonomických, sociálnych a environmentálnych aspektov. Na dosiahnutie strategického cieľa budú podporovať globálne ciele podľa jednotlivých kľúčových odvetví. Uvedené ciele plne korešpondujú s hlavnými cieľmi definovanými v PHRSR Nitrianskeho samosprávneho kraja a podporujú jeho naplnenie.

FORMULÁCIA A NÁVRH STRATÉGIE

Strategický plán hospodárskeho a sociálneho rozvoja obce pre uvažované obdobie predstavuje rozsiahly komplex analýz a opatrení. V každom období niektoré opatrenia podmieňujú realizovanie iných. Niektoré sa musia považovať za dôležitejšie pre havarijný stav predmetnej veci, niektoré sú ešte prednostnejšie z hľadiska potrieb a záujmu tej alebo onej skupiny obyvateľov. Limitujúci faktor – nedostatok finančných prostriedkov nemôže byť dôvodom pre neurčenie strategického cieľa. Už tým že je definovaný napomôže smerovaniu rozvoja. Spracovatelia vychádzajú z prieskumu a analýzy existujúceho stavu, pri zachovaní princípov všeobecného konsenzu a vzájomnej vyváženosti, považujú za prioritné rozvojové oblasti (Osi) nasledovné (vychádzajúce z princípov programového



rozpočtovania, prenesených a originálnych kompetencií obce definovaných zákonom 416/2001 o prechode..., ekonomickou a funkčnou klasifikáciou (COFOG) a cieľov podpory regionálneho rozvoja v zmysle zákona 309/2014 o podpore regionálneho rozvoja: Pre obec Oravská Jasenica je nevyhnutné, aby v súlade s celoeurópskou stratégiou do roku 2020 naplnila tri kľúčové priority rastu: inteligentný rast ktorý je založený na efektívnych investíciách do vzdelávania, výskumu a inovácií, udržateľný rast, vďaka prechodu na nízkouhlíkové hospodárstvo a zameranie sa na konkurencieschopné odvetvia priemyslu a inkluzívny rast, s veľkým dôrazom na tvorbu pracovných miest a zmiernenie chudoby.

K základným predpokladom realizácie stratégie programu patrí:

- integrovaný prístup (kombinovanie investícií, prierezové riešenie problémov)
- majetkové vysporiadanie vlastníckych vzťahov
- dostatočné financovanie prenesených kompetencií štátnej správy na samosprávu zo štátneho rozpočtu

Pri realizácii stratégie bude zároveň kladený dôraz na rešpektovanie princípov udržateľného rozvoja a podporu synergie medzi ekonomickým, sociálnym a environmentálnym prostredím. Pri formulácii stratégie Programu hospodárskeho rozvoja a sociálneho rozvoja obce Oravská Jasenica na roky 2015 – 2024 boli zohľadnené priority Slovenskej republiky formulované v dokumente Národná stratégia regionálneho rozvoja SR 2020/30. Udržateľný rozvoj sa chápe v kontexte rozvoja sídelného prostredia obce Oravská Jasenica. Vo vytvorení systému ktorý by priebežne vyhodnocoval kvalitu sídelného prostredia, identifikoval jeho narušenia a inicioval ich nápravu. Významným faktorom zabezpečenia a zlepšenia kvality sídelného prostredia budú mať aj dopravné projekty vytvárajúce predpoklady inteligentného a inkluzívneho rastu. Udržateľný rast sa zakladá na: ochrane životného prostredia, znížení emisií a zachovaní biologickej rozmanitosti; zavedení efektívnych inteligentných rozvodov elektrickej energie využívajúcich informačné a telekomunikačné technológie; využívaní sietí pokrývajúcich celú EÚ s cieľom poskytnúť podnikom (hlavne malým výrobným spoločnostiam) ďalšiu konkurenčnú výhodu; zlepšení podnikateľského prostredia, a to najmä pre MSP; dobre informovaných spotrebiteľoch. Inkluzívny rast predstavuje rast založený na efektívnom využívaní vnútorných zdrojov regiónu: ľudských, prírodných, kapitálových. Významným faktorom inkluzívneho rastu je spokojnosť obyvateľov a ich ochota podieľať sa na ňom. Uzko s tým súvisí rozvoj športu, voľnočasových aktivít, aktívneho trávenia voľného času, relaxu, zábavy, kultúry, umenia. Sú to aktivity, ktoré podporujú kreativnosť a ktoré by boli zohľadňovali potreby všetkých vekových kategórií a boli im súčasne dostupné.

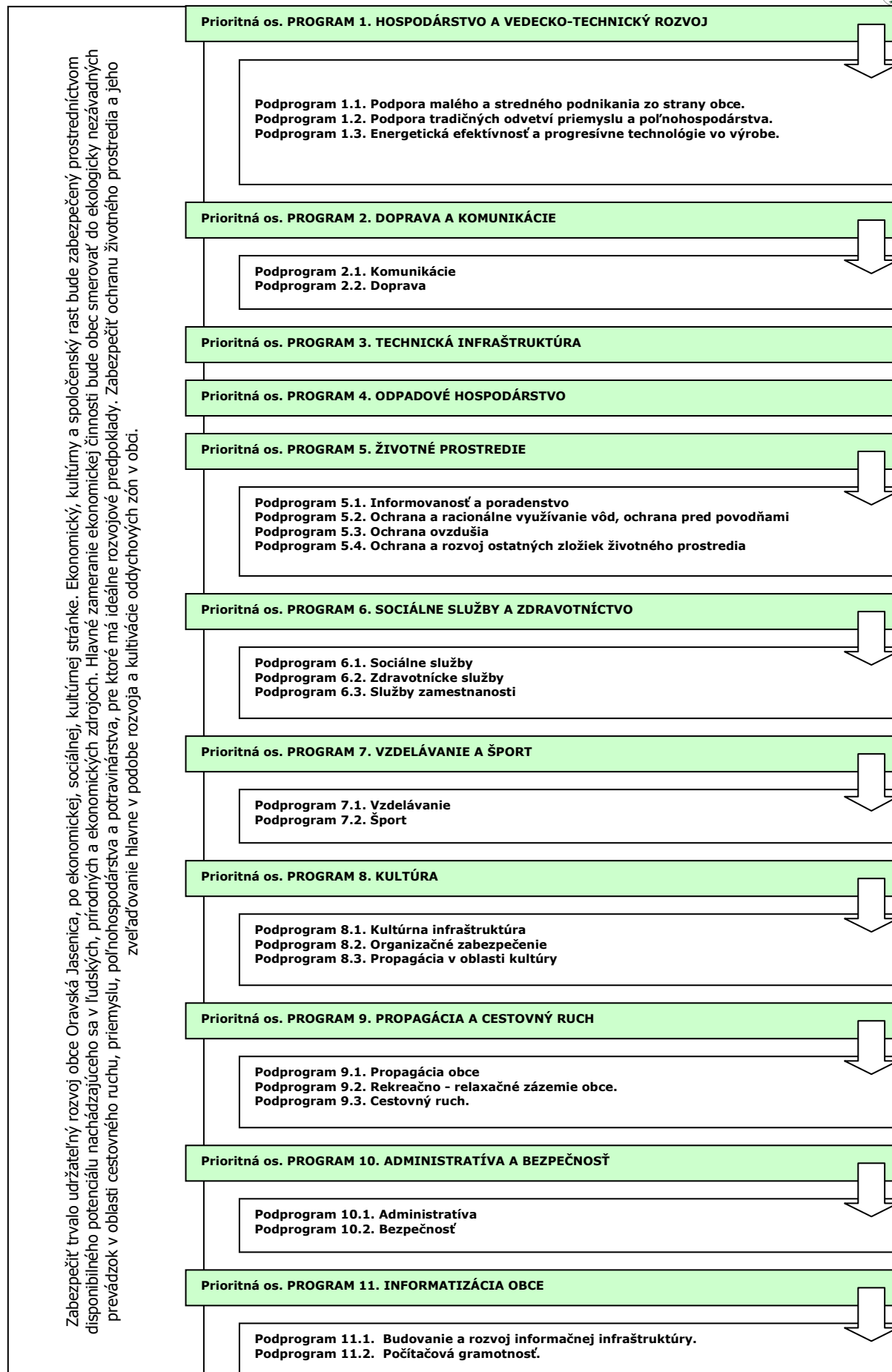



PO 1. Hospodárstvo a vedecko-technický rozvoj

Priority v oblasti rozvoja hospodárstva a vedecko-technického rozvoja spadajú predovšetkým do vytvárania pozitívnych predpokladov na rozvoj podnikateľských aktivít. Ide o vymedzenie priemyselných zón v obci, príprava pozemkov a zabezpečenie technickej infraštruktúry.

Podprogram 1.1.

Cieľ 1.1

Opatrenie 1.1.1

Podpora malého a stredného podnikania zo strany obce.

Finančne, legislatívne a technicky podporovať malé a stredné podnikanie zo strany obce. Zakladanie a revitalizácia malých a stredných podnikov s majetkovou účasťou obce.

Podprogram 1.2.

Cieľ 1.2

Opatrenie 1.2.1

Podpora tradičných odvetví priemyslu a poľnohospodárstva.

Zabezpečiť rozvoj tradičných remesiel v obci. Rekonštrukcia budov a hál v areáli hospodárskych dvorov PD.

Podprogram 1.3.

Cieľ 1.3

Opatrenie 1.3.1

Podpora inovačných aktivít v podnikoch.

Vytvorenie podmienok na rozvoj inovačných aktivít v súkromných podnikoch. Výstavba nových priemyselných zón, s dôrazom na zavádzanie nových technológií.

Podprogram 1.4.

Cieľ 1.4

Opatrenie 1.4.1

Energetická efektívnosť a progresívne technológie vo výrobe.

Zvýšenie energetickej efektívnosti na strane výroby aj spotreby a zavádzanie progresívnych technológií v energetike. Podpora výstavby zariadení na využívanie obnoviteľných zdrojov energie.

PO 2. Doprava a komunikácie

Výstavba a údržba miestnych komunikácií v správe obce ako aj riešenie technického stavu štátnych komunikácií v správe vyššieho územného celku. Zabezpečiť pravidelné a vyhovujúce spojenie obyvateľov obce s regionálnymi centrami prostredníctvom verejnej dopravy.

Podprogram 2.1.

Cieľ 2.1

Opatrenie 2.1.1

Opatrenie 2.1.2

Opatrenie 2.1.3

Opatrenie 2.1.4

Opatrenie 2.1.5

Opatrenie 2.1.6

Komunikácie

Zabezpečiť výstavbu a rekonštrukciu miestnych a štátnych komunikácií.

Výstavba a rekonštrukcia miestnych komunikácií v obci.

Výstavba a rekonštrukcia štátnych komunikácií v obci.

Výstavba cyklotrás na prepojenie sídiel regiónu.

Dostavba parkovísk pre potreby občianskej infraštruktúry.

Dostavba a rekonštrukcia chodníkov popri miestnych komunikáciách.

Úprava dopravnej infraštruktúry.

Podprogram 2.2.

Cieľ 2.2

Opatrenie 2.2.1

Doprava

Zabezpečenie dopravného spojenia hromadnou autobusovou dopravou, prípadne železničnou dopravou.

Riešenie zastávok SAD ako prvkov drobnej architektúry (prístrešky, lavičky, sedenia, informačné tabule, smetné koše, zeleň,...).

PO 3. Technická infraštruktúra

Rozvoj a udržiavanie technickej infraštruktúry je nevyhnutné z hľadiska prílevu investícií v oblasti priemyslu a rozvoja cestovného ruchu, ako aj udržania požadovanej životnej úrovne obyvateľstva. Ide hlavne o zabezpečenie infraštruktúry do oblastí, ktoré sú potenciálne najvhodnejšie na rozvoj obce.

Cieľ 3

Opatrenie 3.1

Opatrenie 3.2

Opatrenie 3.3

Opatrenie 3.4

Opatrenie 3.5

Opatrenie 3.6

Opatrenie 3.7

Zabezpečiť rozvoj a rekonštrukciu technickej infraštruktúry v obci.

Výstavba inžinierskych sietí v nových lokalitách IBV.

Rekonštrukcia a rozšírenie verejného osvetlenia.

Rozšírenie kapacity a revitalizácia pietnych miest v obci.

Rekonštrukcia a rozšírenie verejného vodovodu.

Zvýšenie kapacity elektrickej rozvodnej siete.

Rekonštrukcia požiarnych zbrojníc.

Zvýšenie kapacity rozvodnej siete plynu.

PO 4. Odpadové hospodárstvo

Rozvoj a výstavba infraštruktúry odpadového hospodárstva. Údržba kanalizačnej siete, výstavba a prevádzka zberného dvora pre separovaný zber ako aj obecného kompostoviska.

Cieľ 4

Opatrenie 4.1

Opatrenie 4.2

Opatrenie 4.3

Opatrenie 4.4

Opatrenie 4.5

Opatrenie 4.6

Nakladanie s komunálnym a drobným stavebným odpadom

V súlade s prijatými koncepciami zabezpečiť permanentné znížovanie podielu skladovanej časti odpadov, k čomu organizovať mobilné zbery textílií, kovového odpadu, viacvrstvových obalov nebezpečných odpadov.

Zabezpečiť separáciu komunálneho odpadu v obci.

Rekultivácia čiernych skládok.

Výstavba obecného zberného dvora a kompostoviska.

Dostavba splaškovej kanalizačnej siete.

Výstavba dažďovej kanalizačnej siete.

PO 5. Životné prostredie



Trvalo udržované životné prostredie je významným ukazovateľom kvality života. Dlhodobé udržovanie, ale aj skvalitňovanie prírodného prostredia, je spoločným cieľom všetkých obyvateľov obce. Monitorovaná kvalita vody a ovzdušia. Optimalizácia nakladania s odpadmi. Informovanosť obyvateľov o životnom prostredí. Propagácia chránených území.

Podprogram 5.1.

Cieľ 5.1

Opatrenie 5.1.1

Informovanosť a poradenstvo

Zabezpečiť účinný systém informovanosti a poradenstva

Spracovať koncepciu zabezpečenia informovanosti, poradenstva a prevencie v oblasti ŽP. Trvale preferovať poradenstvo a prevenciu pred represiou.

Podprogram 5.2.

Cieľ 5.2

Opatrenie 5.2.1

Opatrenie 5.2.2

Opatrenie 5.2.3

Ochrana a racionálne využívanie vôd, ochrana pred povodňami

Zabezpečiť ochranu a racionálne využívanie vôd, ochranu pred povodňami.

Zabezpečiť dostatok kvalitnej pitnej vody, minimalizovať straty vo vodovodných sieťach.

Výstavba protizáplavových opatrení.

Revitalizácia a úprava koryt vodných tokov.

Podprogram 5.3.

Cieľ 5.3

Opatrenie 5.3..1

Ochrana ovzdušia

Zabezpečiť účinnú ochranu ovzdušia pred malými a strednými zdrojmi znečistenia nachádzajúcimi sa v katastrálnom území obce.

Zabezpečiť zníženie produkovaných emisií hlavným zdrojom znečistenia – domácnosti.

Podprogram 5.4.

Cieľ 5.4

Opatrenie 5.4.1

Opatrenie 5.4.2

Ochrana a rozvoj ostatných zložiek životného prostredia

Realizácia účinných opatrení v oblasti ostatných zložiek životného prostredia.

Realizácia protieróznych opatrení.

Výstavba a revitalizácia oddychových zón v obci.

PO 6. Sociálna oblasť a zdravotníctvo

Pokračujúci trend rastu podielu seniorov na počte obyvateľov musí byť sprevádzaný podmienkami, ktoré umožnia dôstojnejšie prežitie zvyšku života. Veková skladba obyvateľov je sprevádzaná väčším výskytom špecifických chorôb.

Podprogram 6.1.

Cieľ 6.1

Opatrenie 6.1.1

Opatrenie 6.1.2

Opatrenie 6.1.3

Opatrenie 6.1.4

Sociálne služby

Doplniť chýbajúcu infraštruktúru sociálnych zariadení v obci a zvýšiť ich kvalitu.

Príprava priestorov pre stretávanie sa občanov v dôchodkovom veku.

Zriadenie centra pre matky s deťmi.

Zabezpečenie stravovania pre dôchodcov a soc. odkázaných.

Výstavba domova sociálnych služieb.

Podprogram 6.2.

Cieľ 6.2

Opatrenie 6.2.1

Opatrenie 6.2.2

Zdravotnícke služby

Zlepšiť úroveň poskytovania zdravotníckych a sociálnych služieb.

Podpora poradenskej činnosti.

Zabezpečiť dostupnosť zdravotnej starostlivosti pre dospelých občanov.

Podprogram 6.3.

Cieľ 6.3

Opatrenie 6.3.1

Opatrenie 6.3.2

Opatrenie 6.3.3

Služby zamestnanosti

Zlepšenie zamestnanosti a sociálnej inklúzie rizikových skupín obyvateľov obce.

Realizácia vzdelávacích kurzov v oblasti malého podnikania.

Podpora klientov formou individuálneho poradenstva, posudzovania individuálnych schopností a vypracovávanie individuálnych akčných plánov a rozvoj celoživotného poradenstva.

Podpora poradensko-vzdelávacích aktivít zameraných na získavanie sociálnych zručností pri hľadaní si zamestnania a komunikácie s potenciálnym zamestnávateľom pre znevýhodnených uchádzačov o zamestnanie.

PO 7. Školstvo a šport

Údržba a rozvoj predškolského vzdelávania a základného vzdelávania v obci. Údržba a skvalitnenie športovej infraštruktúry.

Podprogram 7.1.

Cieľ 7.1

Opatrenie 7.1.1

Opatrenie 7.1.2

Opatrenie 7.1.3

Opatrenie 7.1.4

Opatrenie 7.1.5

Opatrenie 7.1.6

Vzdelávanie

Zabezpečiť rozvoj a údržbu infraštruktúry vzdelávania a zabezpečenie podmienok pre efektívnu vzdelávaciu činnosť v obci.

Obnova, rozšírenie a modernizácia zariadení predškolskej výchovy.

Obnova a modernizácia zariadení základného školstva.

Rekonštrukcia a dostavba areálu ZŠ a MŠ.

Podpora záujmovej činnosti.

Rekonštrukcia a modernizácia stravovacích zariadení vzdelávacích inštitúcií.

Rekonštrukcia a dostavba školskej športovej infraštruktúry.

Podprogram 7.2.

Cieľ 7.2.

Opatrenie 7.2.1

Opatrenie 7.2.2

Šport

Zabezpečiť trvalé skvalitňovanie vyváženej ponuky výkonnostného a rekreačného športu.

Výstavba a rekonštrukcia športovej infraštruktúry.

Rozvoj mimoškolskej činnosti – športové kluby, turistika, kultúrne krúžky.

PO 8. Kultúra

Trvalé pôsobenie na kultúrne povedomie obyvateľov širokou paletou kultúrnych aktivít organizovaných externými subjektami ale aj miestnymi kultúrnymi spolkami. Existencia dôstojných priestorov pre



kultúrne aktivity je prvoradá povinnosť obce. Priebežná a kreatívna propagácia podujatí má vplyv na imidž obce a tým aj na cestovný ruch.

Podprogram 8.1.

Cieľ 8.1

- Opatrenie 8.1.1
- Opatrenie 8.1.2
- Opatrenie 8.1.3
- Opatrenie 8.1.4

Kultúrna infraštruktúra

Zachovanie kultúrno-historického potenciálu obce a rozvoj kultúrnych, informačných a voľnočasových aktivít v nadväznosti na rozvoj cestovného ruchu na regionálnej a miestnej úrovni.
Výstavba multifunkčného kultúrneho zariadenia.
Rekonštrukcia historických pamiatok.
Rozšírenie a modernizácia priestorov pre potreby obecnej knižnice.
Organizovanie pravidelných kultúrnych podujatí a podpora folklóru.

Podprogram 8.2.

Cieľ 8.2

- Opatrenie 8.2.1

Organizačné zabezpečenie

Organizačne zabezpečiť ponuku kultúrnych podujatí v obci.
Spracovať kalendár kultúrnych podujatí na celý rok, tento priebežne aktualizovať. Rozšíriť žánrovú ponuku s orientáciou na hodnotný kultúrny prínos.

Podprogram 8.3.

Cieľ 8.3

- Opatrenie 8.3.1
- Opatrenie 8.3.2

Propagácia v oblasti kultúry

Vytvorenie podmienok na efektívnu propagáciu obce v oblasti kultúry.
Spracovať globálnu koncepciu „propagácie“ histórie obce v multimediálnej forme.
Propagácia kultúry na Internete prostredníctvom www stránky obce.

PO 9. Propagácia a cestovný ruch

V rámci rozvoja cestovného ruchu je potrebné spracovať koncepciu regionálnej spolupráce s okolitými turistickými lokalitami a domácimi a zahraničnými cestovnými kancelárkami. Nevyhnutnou je taktiež propagácia obce a to najmä prostredníctvom www - stránky. Potrebné je sústrediť sa na propagáciu hlavne podujatí, atď..

Podprogram 9.1.

Cieľ 9.1

- Opatrenie 9.1.1
- Opatrenie 9.1.2

Propagácia obce

Zabezpečiť účinnú propagáciu obce.
Aktualizácia www stránky obce.
Podpora budovania informačných tabulí v obci.

Podprogram 9.2.

Cieľ 9.2

- Opatrenie 9.2.1

Rekreačno - relaxačné zázemie obce.

Budovanie relaxačno – rekreačného zázemia obce.
Podpora vytvárania nových atraktivít v obce.

Podprogram 9.3.

Cieľ 9.3

- Opatrenie 9.3.1
- Opatrenie 9.3.2

Cestovný ruch.

Podporovať podnikateľské aktivity v cestovnom ruchu.
Uzavrieť s podnikateľmi dohody o poskytovaní služieb v agroturistike a cestovnom ruchu a o propagovaní ich služieb obcami.
Podporovať podnikateľské subjekty, neziskové organizácie a inštitúcie pri získavaní finančných prostriedkov z grantov a fondov EÚ.

PO 10. Administratíva a bezpečnosť

V rámci administratívneho zabezpečenia chodu samosprávy vytvárať vhodné podmienky na efektívnych chod úradu. Vytvoriť vhodné pracovné prostredie a technické zabezpečenie.

Podprogram 10.1.

Cieľ 10.1

- Opatrenie 10.1.1

Administratíva

Zabezpečiť rozvoj administratívnej infraštruktúry a podmienok na výkon samosprávnych funkcií v obci
Komplexná rekonštrukcia budovy Obecného úradu.

Podprogram 10.2.

Cieľ 10.2

- Opatrenie 10.2.1

Bezpečnosť

Vytvorenie podmienok na znižovanie kriminality v obci a ochranu majetku obyvateľov a ostatných subjektov v obci.
Zriadenie kamerového systému.

PO 11. Informatizácia obce

Zabezpečenie technických podmienok pre rozvoj informačnej spoločnosti. Umožniť obyvateľom využívať on-line elektronické služby samosprávy. Vytvoriť vhodné podmienky na prechod na e-government na lokálnej úrovni (e-gov, e-vote, e-services, ...). Umožniť obyvateľom obce a pracovníkom samosprávy zvyšovať svoje počítačové vedomie a zručnosti.

Podprogram 11.1.

Cieľ 11.1

- Opatrenie 11.1.1
- Opatrenie 11.1.2

Budovanie a rozvoj informačnej infraštruktúry.

Zabezpečiť technické podmienky na prechod samosprávy na nový typ vládnutia - e - government.
Rozvoj infraštruktúry informačných systémov samosprávy.
Zavádzanie efektívnych elektronických služieb poskytovaných na úrovni samosprávy.

Podprogram 11.2.

Cieľ 11.2

- Opatrenie 11.2.1
- Opatrenie 11.2.2
- Opatrenie 11.2.3

Počítačová gramotnosť.

Zvýšenie počítačovej gramotnosti obyvateľov a pracovníkov samosprávy.
Podpora zvyšovania počítačového vedomia u pracovníkov samosprávy.
Podpora zvyšovania počítačového vedomia u obyvateľov obce.
Podpora vzdelávacích aktivít zameraných na zvyšovanie zručností a vedomostí o internete a motiváciu k používaniu internetu a elektronických služieb.



Programová časť Programu hospodárskeho rozvoja a sociálneho rozvoja obce Oravská Jasenica
2015 - 2024



5.1 PROGRAM 1. HOSPODÁRSTVO A VEDECKO-TECHNICKÝ ROZVOJ

Strategický zámer

Zlepšiť podmienky pre rozvoj podnikateľských aktivít, s dôrazom na zvýšenie úrovne zamestnanosti a úrovne a kvality služieb pre obyvateľov obce. V oblasti priemyslu je potrebné okrem zachovania stabilných prvkov výroby všetkými možnými opatreniami podporovať vytváranie nových pracovných príležitostí. Z uvedeného dôvodu sa plánuje výstavba priemyselných zón, ktoré by významným spôsobom pozitívne ovplyvnili zamestnanosť a ekonomickú stabilitu v obci.

Podprogram 1.1. Podpora malého a stredného podnikania zo strany obce.

Cieľ 1.1 Finančne, legislatívne a technicky podporovať malé a stredné podnikanie zo strany obce.

Opatrenia podprogramu:

Opatrenie 1.1.1 Zakladanie a revitalizácia malých a stredných podnikov s majetkovou účasťou obce.
Aktivity Tvorba podmienok.

Podprogram 1.2. Podpora tradičných odvetví priemyslu a poľnohospodárstva.

Cieľ 1.2 Zabezpečiť rozvoj tradičných remesiel v obci.

Opatrenia podprogramu:

Opatrenie 1.2.1 Rekonštrukcia budov a hál v areáli hospodárskych dvorov PD.
Aktivity Vypracovanie technickej dokumentácie.
Rekonštrukcia hál a budov.
Zabezpečiť finalizáciu poľnohospodárskej produkcie – využiť objekty v areály PD.
Modernizácia technologického vybavenia PD.
Založenie špeciálnej poľnohospodárskej výroby a distribúcie produkcie.

Podprogram 1.3. Podpora inovačných aktivít v podnikoch.

Cieľ 1.3 Vytvorenie podmienok na rozvoj inovačných aktivít v súkromných podnikoch.

Opatrenia podprogramu:

Opatrenie 1.3.1 Výstavba nových priemyselných zón, s dôrazom na zavádzanie nových technológií.
Aktivity Vypracovanie technickej dokumentácie.
Prestavba nevyužívaného poľnohospodárskeho areálu na výrobnú zónu.

Podprogram 1.4. Energetická efektívnosť a progresívne technológie vo výrobe.

Cieľ 1.4 Zvýšenie energetickej efektívnosti na strane výroby aj spotreby a zavádzanie progresívnych technológií v energetike.

Opatrenia podprogramu:

Opatrenie 1.4.1 Podpora výstavby zariadení na využívanie obnoviteľných zdrojov energie.
Aktivity Spracovanie technickej dokumentácie.
Inštalácia slnečných kolektorov na budovu obecného úradu.
Inštalácia slnečných kolektorov na budovu základnej školy.
Inštalácia slnečných kolektorov na budovu pre kultúru a šport.

5.2 PROGRAM 2. DOPRAVA A KOMUNIKÁCIE

Strategický zámer

Podpora investičných aktivít so zameraním na modernizáciu a budovanie regionálnych komunikácií (ciest I., II. a III. triedy) zaisťujúcich dopravnú obslužnosť obce Oravská Jasenica. Zámerom je zabezpečiť také prepojenie osídlenia, ktoré umožní efektívny pohyb ľudí a tovaru, modernizáciu dopravných subsystémov zabezpečujúcich bezpečné a hygienicky vyhovujúce dopravné trasy. Cieľom investícií do tohto typu dopravnej infraštruktúry je odstránenie identifikovaných nedostatkov v cestnej sieti s ohľadom environmentálny a bezpečnostný aspekt.

Podprogram 2.1. Komunikácie

Cieľ 2.1 Zabezpečiť výstavbu a rekonštrukciu miestnych a štátnych komunikácií.

Opatrenia podprogramu:

Opatrenie 2.1.1 Výstavba a rekonštrukcia miestnych komunikácií v obci.
Aktivity Vypracovanie technickej dokumentácie.
Dostavba miestnej komunikácie v lokalite Pod Drabírkou.
Rekonštrukcia a dostavba miestnej komunikácie v lokalite Za humnami.
Rekonštrukcia miestnej komunikácie v časti Paseka.
Rekonštrukcia miestnej komunikácie v časti Uhlisko.
Rekonštrukcia miestnej komunikácie v časti Kapustisko.



	<p>Rekonštrukcia miestnej komunikácie od pekárne k ihrisku. Výstavba miestnej komunikácie v časti Pod Paseky. Výstavba miestnej komunikácie v časti Úboč. Výstavba miestnej komunikácie v časti Pri cintoríne. Výstavba miestnej komunikácie v časti Pri ihrisku. Výstavba miestnej komunikácie v časti Pod Lomom.</p>
Opatrenie 2.1.2 Aktivity	<p>Výstavba a rekonštrukcia štátnych komunikácií v obci. Rekonštrukcia premostenia v smere na obec Ťapešovo. Rekonštrukcia cesty III/52010. Výstavba malej okružnej križovatky v centre obce (cesta III. triedy).</p>
Opatrenie 2.1.3 Aktivity	<p>Výstavba cyklotrás na prepojenie sídiel regiónu. Vypracovanie technickej dokumentácie. Výstavba cyklotrasy s možnosťou napojenia na Oravskú priehradu. Výstavba cyklotrasy s prepojením na obec Lokca. Výstavba cyklotrasy na obec Oravské Veselé.</p>
Opatrenie 2.1.4 Aktivity	<p>Dostavba parkovísk pre potreby občianskej infraštruktúry. Vypracovanie technickej dokumentácie. Výstavba parkoviska pri kostole. Výstavba parkoviska pri obecnom cintoríne - 5 p.m.. Výstavba parkoviska pri novom cintoríne - 20 p.m.. Výstavba parkoviska pri športovom areály TJ Oravan - 12 p.m..</p>
Opatrenie 2.1.5 Aktivity	<p>Dostavba a rekonštrukcia chodníkov popri miestnych komunikáciách. Vypracovanie technickej dokumentácie. Výstavba jednostranného chodníka pozdĺž cesty III. triedy - 3,5 km. Výstavba chodníkov pre peších popri ceste III/52010 od kostola smerom ku základnej škole, Výstavba chodníkov pre peších v časti Roveň. Výstavba chodníkov pre peších po most po pravej strane cesty III/5201. Výstavba chodníkov pre peších po ľavej strane cesty III/52010 až po koniec navrhovaného zastavaného územia obce. Výstavba chodníkov pre peších v strede obce s napojením na existujúci cintorín.</p>
Opatrenie 2.1.6 Aktivity	<p>Úprava dopravnej infraštruktúry. Osadenie dopravného značenia pri miestnom cintoríne a základnej škole.</p>

Podprogram 2.2. Doprava

Cieľ 2.2 Zabezpečenie dopravného spojenia hromadnou autobusovou dopravou, prípadne železničnou dopravou.

Opatrenia podprogramu:

Opatrenie 2.2.1	Riešenie zastávok SAD ako prvkov drobnej architektúry (prístrešky, lavičky, sedenia, informačné tabule, smetné koše, zeleň,...).
Aktivity	<p>Vypracovanie technickej dokumentácie. Výstavba 2 autobusových zastávok smerom na Oravské Veselé.</p>

5.3 PROGRAM 3. TECHNICKÁ INFRAŠTRUKTÚRA

Strategický zámer

Rozvoj komplexnej infraštruktúry podporujúcej rozvoj obce a zohľadňujúcej rast kvality života obyvateľov obce a životného prostredia. Rozvoj infraštruktúry bude smerovať hlavne k jej rozšíreniu na potenciálne priemyselné zóny v obci, IBV, ako aj na rekonštrukciu súčasnej infraštruktúry - vodovodnej, elektrickej, komunikačnej.

Cieľ 3 Zabezpečiť rozvoj a rekonštrukciu technickej infraštruktúry v obci.

Opatrenia podprogramu:

Opatrenie 3.1 Aktivity	<p>Výstavba inžinierskych sietí v nových lokalitách IBV. Vypracovanie technickej dokumentácie. Výstavba plôch IBV v časti Roveň I a II, Výstavba plôch IBV v lokalite Uhliská. Výstavba plôch IBV v lokalite Paseka. Výstavba plôch IBV v lokalite Pod Brabírkou. Výstavba plôch IBV v lokalite Úboč. Výstavba plôch IBV v lokalite Hlboké. Výstavba plôch IBV v lokalite Kapustisko.</p>
Opatrenie 3.2 Aktivity	<p>Rekonštrukcia a rozšírenie verejného osvetlenia. Vypracovanie technickej dokumentácie a príprava projektového spisu. Rekonštrukcia verejného osvetlenia - LED osvetlenie.</p>
Opatrenie 3.3 Aktivity	<p>Rozšírenie kapacity a revitalizácia pietnych miest v obci. Spracovanie technickej dokumentácie. Revitalizácia areálu starého cintorína. Výstavba nového obecného cintorína severovýchodne od zastavaného streda obce.</p>
Opatrenie 3.4	Rekonštrukcia a rozšírenie verejného vodovodu.



Aktivity	Spracovanie technickej dokumentácie. Výstavba vodovodnej siete v lokalite Vyšná Paseka. Výstavba vodovodnej siete v lokalite Pod Gáliou, Pod Brabírkou, Pod Paseka, Paseka. Výstavba vodovodnej siete v lokalite Kapustisko, Laz, Roveň. Výstavba vodovodnej siete v lokalite Uhliská, Rožkov potok. Výstavba vodojemu s objemom 2x40m ³ pre rekreačné územie. Dostavba vodojemu s akumuláciou 2 x 150 m ³ . Výstavba 4 prečerpávacích staníc pre potreby verejného vodovodu.
Opatrenie 3.5 Aktivity	Zvýšenie kapacity elektrickej rozvodnej siete. Zvýšenie kapacity elektrickej rozvodnej siete – 11 TS. Rekonštrukcia 16 pôvodných TS. Prekládka vedení VN v lokalite VU 01. Prekládka vedení VN v lokalite OU 10.
Opatrenie 3.6 Aktivity	Rekonštrukcia požiarnych zbrojníc. Spracovanie technickej dokumentácie. Rekonštrukcia požiarnej zbrojnice. Rekonštrukcia a modernizácia vybavenia požiarnej zbrojnice.
Opatrenie 3.7 Aktivity	Zvýšenie kapacity rozvodnej siete plynu. Dobudovať rozvody STL plynu z existujúcej regulačnej stanice.

5.4 PROGRAM 4. ODPADOVÉ HOSPODÁRSTVO

Strategický zámer

Vytvorenie efektívneho a spoľahlivého systému odvádzania a zneškodňovania odpadov produkovaných subjektmi. Zabezpečiť výstavbu/dostavbu splaškovej a dažďovej kanalizačnej siete. Vytvoriť podmienky na odvoz a likvidáciu TKO a nebezpečného odpadu, vytvorenie podmienok na efektívnu separáciu odpadu v obci.

Cieľ 4 Nakladanie s komunálnym a drobným stavebným odpadom	
Opatrenia podprogramu:	
Opatrenie 4.1	V súlade s prijatými koncepciami zabezpečiť permanentné znižovanie podielu skladovanej časti odpadov, k čomu organizovať mobilné zbery textílií, kovového odpadu, viacvrstvových obalov nebezpečných odpadov.
Aktivity	Zvýšiť environmentálne povedomie ľudí. Stále zabezpečenie zberného kontajneru. Zabezpečenie zberu nebezpečných odpadov.
Opatrenie 4.2	Zabezpečiť separáciu komunálneho odpadu v obci.
Aktivity	Ekonomicky motivovať obyvateľstvo. Zabezpečiť požadované podmienky pre realizáciu separovaného zberu. Zabezpečenie nádob pre separovaný zber. Obstaranie kompostérov pre domáce kompostovanie.
Opatrenie 4.3	Rekultivácia čiernych skládok.
Aktivity	Sanácia čiernych skládok v koryte miestnych tokov. Sanácia čiernych skládok pozdĺž hlavnej cesty.
Opatrenie 4.4	Výstavba obecného zberného dvora a kompostoviska.
Aktivity	Vypracovanie technickej dokumentácie. Výstavba obecného kompostoviska. Obstaranie mechanizácie pre obecné kompostovisko. Výstavba zberného dvora pre separovaný zber v priestore VU.01. Obstaranie mechanizácie pre zberný dvor.
Opatrenie 4.5	Výstavba splaškovej kanalizačnej siete.
Aktivity	Vypracovanie technickej dokumentácie. Výstavba kanalizačnej siete v časti Sihoť- Výstavba kanalizačnej siete v lokalite Uhliská. Výstavba kanalizačnej siete v lokalite Paseka a Pod Paseka. Výstavba kanalizačnej siete v lokalite Pod Brabírkou. Výstavba kanalizačnej siete v lokalite Úboč. Výstavba kanalizačnej siete v lokalite Pod Gáliou. Výstavba kanalizačnej siete v lokalite Kapustisko. Výstavba kanalizačnej siete v lokalite Laz, Roveň. Výstavba kanalizačnej siete v lokalite Rožkov potok. Dostavba kanalizačnej siete na „Hornom konci“. Výstavba 2 prečerpávacích staníc.
Opatrenie 4.6	Výstavba dažďovej kanalizačnej siete.
Aktivity	Vypracovanie technickej dokumentácie. Výstavba dažďovej kanalizačnej siete. Výstavba lapačov ropných látok na vybudovaných parkoviskách. Výstavba protipovodňových opatrení v lokalite Uhliská.



5.5 PROGRAM 5. ŽIVOTNÉ PROSTREDIE

Strategický zámer

Strategickým zámerom obce je nielen zachovanie existujúceho dobrého stavu životného prostredia a zvyšovania jeho kvality, ale aj eliminácia slabých stránok, neustála osвета, výchova a informovanosť o stave životného prostredia.

Podprogram 5.1. Informovanosť a poradenstvo

Cieľ 5.1 Zabezpečiť účinný systém informovanosti a poradenstva

Opatrenia podprogramu:

Opatrenie 5.1.1 Spracovať koncepciu zabezpečenia informovanosti, poradenstva a prevencie v oblasti ŽP. Trvale preferovať poradenstvo a prevenciu pred represiou.

Aktivity Vypracovanie koncepcie pre ochranu životného prostredia v obci.
Prezentácia a šírenie osvety v oblasti životného prostredia.

Podprogram 5.2. Ochrana a racionálne využívanie vôd, ochrana pred povodňami

Cieľ 5.2 Zabezpečiť ochranu a racionálne využívanie vôd, ochranu pred povodňami.

Opatrenia podprogramu:

Opatrenie 5.2.1 Zabezpečiť dostatok kvalitnej pitnej vody, minimalizovať straty vo vodovodných sieťach.

Aktivity Údržba a dostavba existujúcej vodovodnej siete.

Podprogram 5.3. Ochrana ovzdušia

Cieľ 5.3 Zabezpečiť účinnú ochranu ovzdušia pred malými a strednými zdrojmi znečistenia nachádzajúcimi sa v katastrálnom území obce.

Opatrenia podprogramu:

Opatrenie 5.3.1 Zabezpečiť zníženie produkovaných emisií hlavným zdrojom znečistenia – domácnosti.

Aktivity Obmedziť spaľovanie fosílnych palív.
Prechod na alternatívne zdroje vykurovania.

Podprogram 5.4. Ochrana a rozvoj ostatných zložiek životného prostredia

Cieľ 5.4 Realizácia účinných opatrení v oblasti ostatných zložiek životného prostredia.

Opatrenia podprogramu:

Opatrenie 5.4.1 Realizácia protieróznych opatrení.
Aktivity Spracovanie technickej dokumentácie.
Realizácia protieróznych opatrení.

Opatrenie 5.4.2 Výstavba a revitalizácia oddychových zón v obci.
Aktivity Spracovanie technickej dokumentácie.
Výstavba oddychovej zóny Pod Brehami.
Výstavba oddychovej zóny pri kostole.
Výstavba oddychovej zóny pri Lavičkách.

5.6 PROGRAM 6. SOCIÁLNE SLUŽBY A ZDRAVOTNÍCTVO

Strategický zámer

Neustále rozvíjať širokú paletu sociálnych a zdravotných služieb poskytovaných v obci. Dbáť o ich dostupnosť, kvalitu a vzájomnú vyváženosť za účelom dosiahnutia dôstojných podmienok života všetkých kategórií obyvateľov obce.

Podprogram 6.1. Sociálne služby

Cieľ 6.1 Doplniť chýbajúcu infraštruktúru sociálnych zariadení v obci a zvýšiť ich kvalitu.

Opatrenia podprogramu:

Opatrenie 6.1.1 Zabezpečenie terénnej opatrovateľskej služby.
Aktivity Personálne a finančné zabezpečenie.

Opatrenie 6.1.2 Zriadenie centra pre matky s deťmi.
Aktivity Výber vhodnej alternatívny zariadenia zariadenia.
Vypracovanie technickej dokumentácie.
Realizácia – výstavba / rekonštrukcia budovy pre zariadenie poskytujúce sociálne služby.

Opatrenie 6.1.3 Zabezpečenie stravovania pre dôchodcov a soc. odkázaných.
Aktivity Materiálne technické zabezpečenie.
Zabezpečenie služby donášky nákupov starším obyvateľom obce.

Opatrenie 6.1.4 Zriadenie denného stacionáru pre dôchodcov v priestoroch obecného úradu.



Aktivita Vypracovanie technickej dokumentácie.
Realizácia priestorov v budove obecného úradu.

Podprogram 6.2. Zdravotnícke služby

Cieľ 6.2 Zlepšiť úroveň poskytovania zdravotníckych a sociálnych služieb.

Opatrenia podprogramu:

Opatrenie 6.2.1 Podpora poradenskej činnosti.
Aktivita Zabezpečenie personálnych kapacít.
Zabezpečenie priestorov.

Opatrenie 6.2.2 Zabezpečiť dostupnosť zdravotnej starostlivosti pre dospelých občanov.
Aktivita Rekonštrukcia priestorov pre ambulanciu praktického lekára.

Podprogram 6.3. Služby zamestnanosti

Cieľ 6.3 Zlepšenie zamestnanosti a sociálnej inklúzie rizikových skupín obyvateľov obce.

Opatrenia podprogramu:

Opatrenie 6.3.1 Realizácia vzdelávacích kurzov v oblasti malého podnikania.
Aktivita Finančné a personálne zabezpečenie.

Opatrenie 6.3.2 Podpora klientov formou individuálneho poradenstva, posudzovania individuálnych schopností a vypracovania
individuálnych akčných plánov a rozvoj celoživotného poradenstva.
Aktivita Zabezpečenie priestorov na uskutočňovanie poradenských služieb.
Personálne zabezpečenie poradenstva.

Opatrenie 6.3.3 Podpora poradensko-vzdelávacích aktivít zameraných na získavanie sociálnych zručností pri hľadaní si zamestnania a
komunikácie s potenciálnym zamestnávateľom pre znevýhodnených uchádzačov o zamestnanie.
Aktivita Zabezpečenie priestorov na uskutočňovanie poradenských služieb.
Personálne zabezpečenie poradenstva.

5.7 PROGRAM 7. VZDELÁVANIE A ŠPORT

Strategický zámer

Zabezpečenie všestranného rozvoja detí a mládeže. Zlepšenie technického stavu a vybavenia materskej a základnej školy. V športe umožniť ponuku čo najširšej palety služieb, zabezpečiť čo najefektívnejšie a transparentné využitie verejných financií ku prospechu všetkých občanov obce. Podpora existujúcich športových podujatí, ako aj vytváranie vhodných podmienok pre rozvoj rôznych druhov športu nielen pre obyvateľov obce.

Podprogram 7.1. Vzdelávanie

Cieľ 7.1 Zabezpečiť rozvoj a údržbu infraštruktúry vzdelávania a zabezpečenie podmienok pre efektívnu vzdelávaciu činnosť v obci.

Opatrenia podprogramu:

Opatrenie 7.1.1 Obnova a modernizácia zariadení predškolskej výchovy.
Aktivita Spracovanie technickej dokumentácie.
Dostavba kapacít materskej školy – 2 triedy.

Opatrenie 7.1.2 Obnova a modernizácia zariadení základného školstva.
Aktivita Modernizácia vnútorného vybavenia základnej školy.
Dostavba kapacít základnej školy – 3 triedy.
Rekonštrukcia tepelného hospodárstva v Základnej škole.

Opatrenie 7.1.3 Rekonštrukcia a dostavba areálu ZŠ a MŠ.
Aktivita Vypracovanie technickej dokumentácie.
Rekonštrukcia a dostavba areálu materskej školy.

Opatrenie 7.1.4 Podpora záujmovej činnosti.
Aktivita Materiálne technické vybavenie.

Opatrenie 7.1.5 Rekonštrukcia a modernizácia stravovacích zariadení vzdelávacích inštitúcií.
Aktivita Spracovanie technickej dokumentácie.
Rekonštrukcia jedálne MŠ a ZŠ.
Modernizácia vybavenia jedálne MŠ a ZŠ.

Opatrenie 7.1.6 Rekonštrukcia a dostavba školskej športovej infraštruktúry.
Aktivita Výstavba budovy školskej telocvične.
Výstavba detského ihriska 20 m2.
Výstavba detského ihriska 30 m2.
Výstavba detského ihriska 16 m2.
Výstavba detského ihriska v časti Sihoť.

Podprogram 7.2. Šport



Cieľ 7.2. Zabezpečiť trvalé skvalitňovanie vyváženej ponuky výkonnostného a rekreačného športu.

Opatrenia podprogramu:

Opatrenie 7.2.1 Výstavba a rekonštrukcia športovej infraštruktúry.
Aktivity Spracovanie technickej dokumentácie.
Výstavba ihriska pri vodnom toku Veselianka - 40x20 m.
Výstavba viacúčelového ihriska.
Dostavba a rekonštrukcia budovy pre šport na futbalovom ihrisku.

Opatrenie 7.2.2 Rozvoj mimoškolskej činnosti – športové kluby, turistika, kultúrne krúžky.
Aktivity Podporovať najmä mládežnícky šport a aktivity.
Podporovať mladé talenty.

5.8 PROGRAM 8. KULTÚRA

Strategický zámer

Trvalé pôsobenie na kultúrne povedomie obyvateľov širokou paletou kultúrnych aktivít organizovaných externými subjektmi. Existencia dôstojných priestorov pre kultúrne aktivity je povinnosť obce. Prieběžná a kreatívna propagácia podujatí má vplyv na imidž obce a tým aj na cestovný ruch.

Podprogram 8.1. Kultúrna infraštruktúra

Cieľ 8.1 Zachovanie kultúrno-historického potenciálu obce a rozvoj kultúrnych, informačných a voľnočasových aktivít v nadväznosti na rozvoj cestovného ruchu na regionálnej a miestnej úrovni.

Opatrenia podprogramu:

Opatrenie 8.1.1 Výstavba multifunkčného kultúrneho zariadenia.
Aktivity Vypracovanie technickej dokumentácie.
Rekonštrukcia sociálnych zariadení v budove pre kultúru a šport.
Rekonštrukcia tepelného hospodárstva v budove pre kultúru a šport.
Rekonštrukcia strechy v budove pre kultúru a šport.
Zateplenie obvodových stien budovy v budove pre kultúru a šport.
Modernizácia vybavenia v budove pre kultúru a šport.

Opatrenie 8.1.2 Rekonštrukcia historických pamiatok.
Aktivity Rekonštrukcia kaplniek v obci.

Opatrenie 8.1.3 Rozšírenie a modernizácia priestorov pre potreby obecnej knižnice.
Aktivity Rekonštrukcia priestorov.
Rekonštrukcia obecnej knižnice.
Obstaranie technického vybavenia pre potreby knižnice.
Zabezpečenie verejne prístupného internetu v obecnej knižnici.

Opatrenie 8.1.4 Organizovanie pravidelných kultúrnych podujatí a podpora folklóru.
Aktivity Podpora kultúrnych podujatí.

Podprogram 8.2. Organizačné zabezpečenie

Cieľ 8.2 Organizačne zabezpečiť ponuku kultúrnych podujatí v obci.

Opatrenia podprogramu:

Opatrenie 8.2.1 Spracovať kalendár kultúrnych podujatí na celý rok, tento priebežne aktualizovať. Rozšíriť žánrovú ponuku s orientáciou na hodnotný kultúrny prínos.
Aktivity Personálne a finančné zabezpečenie.
Spracovanie kalendár kultúrnych podujatí.

Podprogram 8.3. Propagácia v oblasti kultúry

Cieľ 8.3 Vytvorenie podmienok na efektívnu propagáciu obce v oblasti kultúry.

Opatrenia podprogramu:

Opatrenie 8.3.1 Spracovať globálnu koncepciu „propagácie“ histórie obce v multimediálnej forme.
Aktivity Personálne a finančné zabezpečenie.
Vydanie monografie obce.

Opatrenie 8.3.2 Propagácia kultúry na Internete prostredníctvom www stránky obce.
Aktivity Finančné zabezpečenie.
Obsahová analýza www stránky.
Priebežná aktualizácia www stránky.

5.9 PROGRAM 9. PROPAGÁCIA A CESTOVNÝ RUCH

Strategický zámer



Budovať goodwill obce a dosiahnuť, aby sa obec stala vyhľadávaným miestom cestovného ruchu v oblasti športu, kultúry a turistiky. Využiť prírodný potenciál, ktorý ponúka blízke aj širšie okolie obce.

Podprogram 9.1. Propagácia obce

Cieľ 9.1 Zabezpečiť účinnú propagáciu obce.

Opatrenia podprogramu:

Opatrenie 9.1.1 Aktualizácia www stránky obce.
Aktivita Finančné zabezpečenie.
Obsahová analýza www stránky.
Pribežná aktualizácia www stránky.

Opatrenie 9.1.2 Podpora budovania informačných tabúlí v obci.
Aktivita Budovanie a inštalácia tabúlí informujúcich o atrakciách obce.
Budovanie a inštalácia tabúlí propagujúcich kultúrne hodnoty obce.

Podprogram 9.2. Rekreačno - relaxačné zázemie obce.

Cieľ 9.2 Budovanie relaxačno – rekreačného zázemia obce.

Opatrenia podprogramu:

Opatrenie 9.2.1 Podpora vytvárania nových atrakcií v obce.
Aktivita Spracovanie technickej dokumentácie.
Využitie poľnohospodárskych objektov pre rozvoj vidieckej turistiky.

Podprogram 9.3. Cestovný ruch.

Cieľ 9.3 Podporovať podnikateľské aktivity v cestovnom ruchu.

Opatrenia podprogramu:

Opatrenie 9.3.1 Uzavrieť s podnikateľmi dohody o poskytovaní služieb v agroturistike a cestovnom ruchu a o propagovaní ich služieb obcami.
Aktivita Zabezpečenie personálnych kapacít.

Opatrenie 9.3.2 Podporovať podnikateľské subjekty, neziskové organizácie a inštitúcie pri získavaní finančných prostriedkov z grantov a fondov EÚ.
Aktivita Zabezpečenie personálnych kapacít.

5.10 PROGRAM 10. ADMINISTRATÍVA A BEZPEČNOSŤ

Strategický zámer

Vytvoriť podmienky na efektívnu prácu obecného úradu. Vytvoriť vyhovujúce podmienky na poskytovania verejných služieb, estetizácia a funkčnosť miesta kontaktu so zákazníkmi obecného úradu, vytváranie vhodných technických a pracovných podmienok na mestských úradoch. Vytvorenie podmienok na znižovanie kriminality v obci a ochranu majetku obyvateľov a ostatných subjektov v obci.

Podprogram 10.1. Administratíva

Cieľ 10.1 Zabezpečiť rozvoj administratívnej infraštruktúry a podmienok na výkon samosprávnych funkcií v obci

Opatrenia podprogramu:

Opatrenie 10.1.1 Komplexná rekonštrukcia budovy Obecného úradu.
Aktivita Spracovanie technickej dokumentácie.
Komplexná rekonštrukcia budovy obecného úradu – exteriéry.
Komplexná rekonštrukcia obecného úradu – interiéry.
Inštalácia informačných tabúlí v priestore celej obce.

Podprogram 10.2. Bezpečnosť

Cieľ 10.2 Vytvorenie podmienok na znižovanie kriminality v obci a ochranu majetku obyvateľov a ostatných subjektov v obci.

Opatrenia podprogramu:

Opatrenie 10.2.1 Zriadenie kamerového systému.
Aktivita Inštalácia kamerového systému v priestore cintorína.
Inštalácia kamerového systému v priestore centra obce.
Inštalácia kamerového systému v priestore športového areálu.

5.11 PROGRAM 11. INFORMATIZÁCIA OBCE

Strategický zámer



Zabezpečenie technických podmienok pre rozvoj informačnej spoločnosti. Umožniť obyvateľom využívať on-line elektronické služby samosprávy. Vytvoriť vhodné podmienky na prechod na e-government na lokálnej úrovni (e-vote, e-services,...). Umožniť obyvateľom obce a pracovníkom samosprávy zvyšovať svoje počítačové vedomie a zručnosti.

Podprogram 11.1. Budovanie a rozvoj informačnej infraštruktúry.

Cieľ 11.1 Zabezpečiť technické podmienky na prechod samosprávy na nový typ vládnutia - e - government.

Opatrenia podprogramu:

Opatrenie 11.1.1 Rozvoj infraštruktúry informačných systémov samosprávy.
Aktivity Technické zabezpečenie IS.
Tvorba základného SW na komunikáciu občan – samospráva – podnikateľské subjekty.
Zriadenie verejnej wi-fi v centrálnej zóne obce.

Opatrenie 11.1.2 Zavádzanie efektívnych elektronických služieb poskytovaných na úrovni samosprávy.
Aktivity Tvorba aplikačného softwaru na zabezpečenie e – služieb v obci.
Tvorba SW na realizáciu e-vote na miestnej úrovni.

Podprogram 11.2. Počítačová gramotnosť.

Cieľ 11.2 Zvýšenie počítačovej gramotnosti obyvateľov a pracovníkov samosprávy.

Opatrenia podprogramu:

Opatrenie 11.2.1 Podpora zvyšovania počítačového vedomia u pracovníkov samosprávy.
Aktivity Realizácia kurzov v oblasti nových SW pre pracovníkov miestnej samosprávy.

Opatrenie 11.2.2 Podpora zvyšovania počítačového vedomia u obyvateľov obce.
Aktivity Realizácia kurzov na zvyšovanie počítačového vedomia u obyvateľov obce.
Realizácia kurzov na obsluhu a používanie obecného informačného a komunikačného systému.

Opatrenie 11.2.3 Podpora vzdelávacích aktivít zameraných na zvyšovanie zručností a vedomostí o internete a motiváciu k používaniu internetu a elektronických služieb.
Aktivity Realizácia kurzov na zvyšovanie vedomostí o internete.

6 MERATEĽNÉ INDIKÁTORY

Monitorovanie Programu hospodárskeho a sociálneho rozvoja obce Oravská Jasenica sa vykonáva na základe súboru indikátorov priradených k jednotlivým cieľom a opatreniam (ktoré môžu byť priebežne konkretizované). Indikátory podporujú oprávnenosť verejných výdavkov na jednotlivé opatrenia a zároveň preukazujú ekonomickú účinnosť realizovaných verejných výdavkov. Indikátory budú zároveň základným faktorom pri tvorbe kritérií na čerpanie finančnej podpory z regionálneho rozvojového fondu.

6.1 PROGRAM 1. HOSPODÁRSTVO A VEDECKO-TECHNICKÝ ROZVOJ

Podprogram 1.1. Podpora malého a stredného podnikania zo strany obce.

Cieľ 1.1 Finančne, legislatívne a technicky podporovať malé a stredné podnikanie zo strany obce.

Opatrenia	Názov	Merateľné indikátory	Typ	Merná jednotka	Inform. zdroj	Vých. hodnota	Cieľová hodnota
Opatrenie 1.1.1	Zakladanie a revitalizácia malých a stredných podnikov s majetkovou účasťou obce.	Počet vytvorených nových pracovných miest	dopad	počet	podn. subjekt	0	10
		Počet revitalizovaných podnikateľských subjektov	dopad	počet	podn. subjekt	0	1
		Nárast tržieb	výsledok	%	podn. subjekt	7	15

Podprogram 1.2. Podpora tradičných odvetví priemyslu a poľnohospodárstva.

Cieľ 1.2 Zabezpečiť rozvoj tradičných remesiel v obci.

Opatrenia	Názov	Merateľné indikátory	Typ	Merná jednotka	Inform. zdroj	Vých. hodnota	Cieľová hodnota
Opatrenie 1.2.1	Rekonštrukcia budov a hál v areáli hospodárskych dvorov PD.	Počet vytvorených nových pracovných miest	dopad	počet	podn. subjekt	0	30
		Nárast pridanej hodnoty	dopad	%	podn. subjekt	5	10
		Nárast tržieb	výsledok	%	podn. subjekt	7	15
		Počet podporených projektov	výstup	počet	podn. subjekt	0	3
		Výdavky na inovácie	výsledok	€	podn. subjekt	0	1,5 mil.



Podprogram 1.3. Podpora inovačných aktivít v podnikoch.

Cieľ 1.3 Vytvorenie podmienok na rozvoj inovačných aktivít v súkromných podnikoch.							
Opatrenia	Názov	Merateľné indikátory	Typ	Merná jednotka	Inform. zdroj	Vých. hodnota	Cieľová hodnota
Opatrenie 1.3.1	Výstavba nových priemyselných zón, s dôrazom na zavádzanie nových technológií.	Počet vytvorených nových pracovných miest	dopad	počet	podn. subjekt	0	100
		Nárast pridanej hodnoty	dopad	%	podn. subjekt	5	15
		Nárast tržieb	výsledok	%	podn. subjekt	0	-
		Výdavky na inovácie	výsledok	€	podn. subjekt	0	2 mil.

Podprogram 1.4. Energetická efektívnosť a progresívne technológie vo výrobe.

Cieľ 1.4 Zvýšenie energetickej efektívnosti na strane výroby aj spotreby a zavádzanie progresívnych technológií v energetike.							
Opatrenia	Názov	Merateľné indikátory	Typ	Merná jednotka	Inform. zdroj	Vých. hodnota	Cieľová hodnota
Opatrenie 1.4.1	Podpora výstavby zariadení na využívanie obnoviteľných zdrojov energie.	Objem preinvestovaných prostriedkov	výsledok	€	obec Oravská Jasenica	0	50 tis.
		Objem vyprodukovanej elektrickej energie	výsledok	kWA	obec Oravská Jasenica	0	200
		Počet vytvorených nových pracovných miest	dopad	počet	obec Oravská Jasenica	0	1

6.2 PROGRAM 2. DOPRAVA A KOMUNIKÁCIE

Podprogram 2.1. Komunikácie

Cieľ 2.1 Rozvoj dopravnej infraštruktúry							
Opatrenia	Názov	Merateľné indikátory	Typ	Merná jednotka	Inform. zdroj	Vých. hodnota	Cieľová hodnota
Opatrenie 2.1.1	Výstavba a rekonštrukcia miestnych komunikácií v obci.	Dĺžka rekonštruovaných a novovybudovaných ciest II. a III. Triedy a miestnych komunikácií	výstup	km	obec Oravská Jasenica	0	4,5
		Dĺžka novovybudovaných chodníkov	výstup	km	obec Oravská Jasenica	0	1
		Počet užívateľov podporených Projektov	výsledok	počet	obec Oravská Jasenica	0	1700
		Počet vytvorených pracovných miest	výsledok	počet	obec Oravská Jasenica	0	0
Opatrenie 2.1.2	Výstavba a rekonštrukcia štátnych komunikácií v obci.	Dĺžka rekonštruovaných a novovybudovaných ciest II. a III. triedy a miestnych komunikácií	výstup	km	obec Oravská Jasenica	0	3,5
		Dĺžka novovybudovaných chodníkov	výstup	km	obec Oravská Jasenica	0	0
		Počet užívateľov podporených Projektov	výsledok	počet	obec Oravská Jasenica	5000	5000
		Počet vytvorených pracovných miest	výsledok	počet	obec Oravská Jasenica	0	0
Opatrenie 2.1.3	Výstavba cyklotrás na prepojenie sídiel regiónu.	Dĺžka vybudovaných cyklotrás	výstup	km	obec Oravská Jasenica	0	5
		Počet užívateľov podporených Projektov	výsledok	počet	obec Oravská Jasenica	0	1700
		Počet nových návštevníkov obce	výsledok	počet	obec Oravská Jasenica	0	1500
		Počet vytvorených pracovných miest	výsledok	počet	obec Oravská Jasenica	0	0
Opatrenie 2.1.4	Dostavba parkovísk pre potreby občianskej infraštruktúry.	Počet novovybudovaných parkovacích miest	výstup	počet	obec Oravská Jasenica	0	50
		Počet užívateľov podporených Projektov	výsledok	počet	obec Oravská Jasenica	0	1700
		Počet vytvorených pracovných miest	výsledok	počet	obec Oravská	0	0



					Jasenica		
Opatrenie 2.1.5	Dostavba a rekonštrukcia chodníkov popri miestnych komunikáciách.	Dĺžka rekonštruovaných chodníkov	výstup	km	obec Oravská Jasenica	0	1
		Dĺžka novovybudovaných chodníkov	výstup	km	obec Oravská Jasenica	0	4
		Počet užívateľov podporených Projektov	výsledok	počet	obec Oravská Jasenica	0	1700
		Počet vytvorených pracovných miest	výsledok	počet	obec Oravská Jasenica	0	0
Opatrenie 2.1.6	Úprava dopravnej infraštruktúry.	Počet novovybudovaných dopravných technických zariadení	výsledok	počet	obec Oravská Jasenica	0	2
		Dĺžka novovybudovaných komunikácií	výstup	km	obec Oravská Jasenica	0	0

Podprogram 2.2. Doprava

Cieľ 2.2 Zabezpečenie dopravného spojenia hromadnou autobusovou dopravou, prípadne železničnou dopravou.

Opatrenia	Názov	Merateľné indikátory	Typ	Merná jednotka	Inform. zdroj	Vých. hodnota	Cieľová hodnota
Opatrenie 2.2.1	Riešenie zastávok SAD ako prvkov drobnej architektúry (prístrešky, lavičky, sedenia, informačné tabule, smetné koše, zeleň,...).	Počet zrekonštruovaných zastávok SAD	výstup	počet	obec Oravská Jasenica	0	2
		Počet užívateľov podporených Projektov	výsledok	počet	obec Oravská Jasenica	0	1700
		Počet vytvorených pracovných miest	výsledok	počet	obec Oravská Jasenica	0	0

6.3 PROGRAM 3. TECHNICKÁ INFRAŠTRUKTÚRA

Cieľ 3 Zabezpečiť rozvoj a rekonštrukciu technickej infraštruktúry v obci.

Opatrenia	Názov	Merateľné indikátory	Typ	Merná jednotka	Inform. zdroj	Vých. hodnota	Cieľová hodnota
Opatrenie 3.1	Výstavba inžinierskych sietí v nových lokalitách.	Celková nová plocha pre IBV	výsledok	ha	obec Oravská Jasenica	0	5
		Počet nových obyvateľov obce	dopad	osoby	obec Oravská Jasenica	0	500
Opatrenie 3.2	Rekonštrukcia a rozšírenie verejného osvetlenia.	Počet inštalovaných svetidiel	výsledok	počet	obec Oravská Jasenica	0	30
		Zvýšenie pokrytia územia verejným osvetlením	dopad	%	obec Oravská Jasenica	85	100
		Počet podporených Projektov, prostredníctvom ktorých boli vytvorené podmienky na poskytovanie nových služieb verejnej infraštruktúry	dopadu	počet	obec Oravská Jasenica	0	1
Opatrenie 3.3	Rozšírenie kapacity a revitalizácia pietnych miest v obci.	Plocha zrekonštruovaného/vybudovaného cintorína	výstup	m ²	obec Oravská Jasenica	0	10000
		Počet vysadených krov a drevín	výsledok	počet	obec Oravská Jasenica	0	500
Opatrenie 3.4	Rekonštrukcia a rozšírenie verejného vodovodu.	Percento obyvateľov zásobovaných vodou z verejných vodovodov	kontextový	%	obec Oravská Jasenica	95	99
		Dĺžka vybudovanej vodovodnej siete	výsledok	km	obec Oravská Jasenica	0	4,912
		Počet užívateľov podporených Projektov	výsledok	počet	obec Oravská Jasenica	0	500
Opatrenie 3.5	Zvýšenie kapacity elektrickej rozvodnej siete.	Zvýšenie kapacity v %	dopad	%	obec Oravská Jasenica	0	30
		Počet užívateľov podporených Projektov	výsledok	počet	obec Oravská Jasenica	0	1700
Opatrenie 3.6	Rekonštrukcia požiarnych zbrojníc.	Počet zrekonštruovaných objektov	dopad	počet	obec Oravská Jasenica	0	2
		Počet užívateľov podporených Projektov	výsledok	počet	obec Oravská Jasenica	0	1700
Opatrenie 3.7	Zvýšenie kapacity rozvodnej siete plynu.	Zvýšenie kapacity v %	dopad	%	obec Oravská	0	20



					Jasenica		
		Počet užívateľov podporených Projektov	výsledok	počet	obec Oravská Jasenica	0	1700

6.4 PROGRAM 4. ODPADOVÉ HOSPODÁRSTVO

Cieľ 4 Nakladanie s komunálnym a drobným stavebným odpadom							
Opatrenia	Názov	Merateľné indikátory	Typ	Merná jednotka	Inform. zdroj	Vých. hodnota	Cieľová hodnota
Opatrenie 4.1	V súlade s prijatými koncepciami zabezpečiť permanentné znižovanie podielu skladovanej časti odpadov, k čomu organizovať mobilné zbery textílií, kovového odpadu, viacvrstvových obalov nebezpečných odpadov.	Produkcia komunálneho odpadu	ŠÚ SR	tony	obec Oravská Jasenica	0	136
		Zneškodnený komunálny odpad	MŽP SR	tony	obec Oravská Jasenica	0	120
		Objem separovaného odpadu.	dopad	tony	obec Oravská Jasenica	0	16
		Znižovanie objemu produkovaného odpadu	dopad	%	obec Oravská Jasenica	0	12
Opatrenie 4.2	Zabezpečiť separáciu komunálneho odpadu v obci.	Objem separovaného odpadu.	dopad	tony	obec Oravská Jasenica	0	16
		Znižovanie objemu produkovaného odpadu	dopad	tony	obec Oravská Jasenica	0	12
		Zneškodnený komunálny odpad	MŽP SR	kontextový	obec Oravská Jasenica	0	120
Opatrenie 4.3	Rekultivácia čiernych skládok.	Plocha rekultivovanej skládky KO, čiernych skládok.	výsledok	m ²	obec Oravská Jasenica	0	2000
Opatrenie 4.4	Výstavba obecného zberného dvora a kompostoviska.	Objem uskladneného odpadu v tonách,	dopad	tony	obec Oravská Jasenica	0	30
		Počet vybudovaných kompostovísk	Výsledok	počet	obec Oravská Jasenica	0	1
Opatrenie 4.5	Výstavba splaškovej kanalizačnej siete.	Dĺžka novovybudovanej splaškovej kanalizácie	výsledok	km	obec Oravská Jasenica	0	4,912
Opatrenie 4.6	Výstavba dažďovej kanalizačnej siete.	Dĺžka novovybudovanej dažďovej kanalizácie	výsledok	km	obec Oravská Jasenica	0	5

6.5 PROGRAM 5. ŽIVOTNÉ PROSTREDIE

Podprogram 5.1. Informovanosť a poradenstvo

Cieľ 5.1 Zabezpečiť účinný systém informovanosti a poradenstva							
Opatrenia	Názov	Merateľné indikátory	Typ	Merná jednotka	Inform. zdroj	Vých. hodnota	Cieľová hodnota
Opatrenie 5.1.1	Spracovať koncepciu zabezpečenia informovanosti, poradenstva a prevencie v oblasti ŽP. Trvale preferovať poradenstvo a prevenciu pred represiou.	Počet vypracovaných koncepcií	výsledok	počet	obec Oravská Jasenica	0	1
		Počet užívateľov podporených projektov	výsledok	počet	obec Oravská Jasenica	0	1700

Podprogram 5.2. Ochrana a racionálne využívanie vôd, ochrana pred povodňami

Cieľ 5.2 Zabezpečiť ochranu a racionálne využívanie vôd, ochranu pred povodňami.							
Opatrenia	Názov	Merateľné indikátory	Typ	Merná jednotka	Inform. zdroj	Vých. hodnota	Cieľová hodnota
Opatrenie 5.2.1	Zabezpečiť dostatok kvalitatívnej pitnej vody, minimalizovať straty vo vodovodných sieťach.	Percento obyvateľov zásobovaných vodou z verejných vodovodov	kontextový	%	obec Oravská Jasenica	90	99
Opatrenie 5.2.2	Výstavba protizáplavových opatrení.	Dĺžka upravených korýt	výsledok	km	obec Oravská Jasenica	0	2
		Počet vytvorených poldrov	výsledok	počet	obec Oravská Jasenica	0	1
		Počet vytvorených protizáplavových hrádzi	výsledok	počet	obec Oravská Jasenica	0	0
Opatrenie 5.2.3	Revitalizácia a úprava korýt vodných tokov.	Dĺžka zrekonštruovaných korýt tokov	výsledok	km	obec Oravská Jasenica	0	4
		Zvýšenie prietoku korýt vodných tokov	dopad	%	obec Oravská Jasenica	0	50



Podprogram 5.3. Ochrana ovzdušia

Cieľ 5.3 Zabezpečiť účinnú ochranu ovzdušia pred malými a strednými zdrojmi znečistenia nachádzajúcimi sa v katastrálnom území obce							
Opatrenia	Názov	Merateľné indikátory	Typ	Merná jednotka	Inform. zdroj	Vých. hodnota	Cieľová hodnota
Opatrenie 5.3.1	Zabezpečiť zníženie produkovaných emisií hlavným zdrojom znečistenia – domácnosti.	Počet domácností s vykurovaním alternatívnymi zdrojmi energie	výsledok	%	obec Oravská Jasenica	0	20

Podprogram 5.4. Ochrana a rozvoj ostatných zložiek životného prostredia

Cieľ 5.4 Realizácia účinných opatrení v oblasti ostatných zložiek životného prostredia.							
Opatrenia	Názov	Merateľné indikátory	Typ	Merná jednotka	Inform. zdroj	Vých. hodnota	Cieľová hodnota
Opatrenie 5.4.1	Realizácia protierózných opatrení.	Celková plocha s realizovanými opatreniami	výstup	ha	obec Oravská Jasenica	0	2
		Počet užívateľov podporených Projektov	výsledok	počet	obec Oravská Jasenica	0	1700
		Počet vysadených nových krovin a stromov,	výsledok	počet	obec Oravská Jasenica	0	200
Opatrenie 5.4.2	Výstavba a revitalizácia oddychových zón v obci.	Plocha zrekonštruovaných OZ	výsledok	m ²	obec Oravská Jasenica	0	2000
		Počet vysadených krov a drevín	výsledok	počet	obec Oravská Jasenica	0	250

6.6 PROGRAM 6. SOCIÁLNE SLUŽBY A ZDRAVOTNÍCTVO

Podprogram 6.1. Sociálne služby

Cieľ 6.1 Doplniť chýbajúcu infraštruktúru sociálnych zariadení v obci a zvýšiť ich kvalitu.							
Opatrenia	Názov	Merateľné indikátory	Typ	Merná jednotka	Inform. zdroj	Vých. hodnota	Cieľová hodnota
Opatrenie 6.1.1	Zabezpečenie terénnej opatrovateľskej služby.	Počet užívateľov podporených projektov	výsledku	počet	obec Oravská Jasenica	0	10
		Počet opatrovateľov	výsledku	počet	obec Oravská Jasenica	0	5
Opatrenie 6.1.2	Zriadenie centra pre matky s deťmi.	Počet užívateľov podporených projektov	výsledku	počet	obec Oravská Jasenica	0	15
		Počet podporených projektov	výsledku	počet	obec Oravská Jasenica	0	1
		Počet vytvorených pracovných miest	výsledku	počet	obec Oravská Jasenica	0	0
Opatrenie 6.1.3	Zabezpečenie stravovania pre dôchodcov a soc. odkázalých.	Počet podporených projektov	výsledku	počet	obec Oravská Jasenica	0	1
		Počet vydaných jedál za deň	výsledku	m ²	obec Oravská Jasenica	0	50
		Počet užívateľov podporených projektov	výsledku	počet	obec Oravská Jasenica	0	48
Opatrenie 6.1.4	Výstavba domova sociálnych služieb.	Počet užívateľov podporených projektov	výsledku	počet	obec Oravská Jasenica	0	20
		Počet podporených projektov	výsledku	počet	obec Oravská Jasenica	0	1
		Počet vytvorených pracovných miest	výsledku	počet	obec Oravská Jasenica	0	10

Podprogram 6.2. Zdravotnícke služby

Cieľ 6.2 Zlepšiť úroveň poskytovania zdravotníckych a sociálnych služieb.							
Opatrenia	Názov	Merateľné indikátory	Typ	Merná	Inform.	Vých.	Cieľová



				jednotka	zdroj	hodnota	hodnota
Opatrenie 6.2.1	Podpora poradenskej činnosti.	Počet užívateľov podporených projektov	výsledku	počet	obec Oravská Jasenica	0	10
		Počet podporených projektov	výstupu	počet	obec Oravská Jasenica	0	1
Opatrenie 6.2.2	Zabezpečiť dostupnosť zdravotnej starostlivosti pre dospelých občanov.	Počet podporených projektov, prostredníctvom ktorých boli vytvorené podmienky na poskytovanie nových služieb verejnej infraštruktúry	dopadu	počet	obec Oravská Jasenica	0	1
		Počet užívateľov podporených projektov	výsledku	počet	obec Oravská Jasenica	0	1700

Podprogram 6.3. Služby zamestnanosti

Cieľ 6.3 Zlepšenie zamestnanosti a sociálnej inklúzie rizikových skupín obyvateľov obce.

Opatrenia	Názov	Merateľné indikátory	Typ	Merná jednotka	Inform. zdroj	Vých. hodnota	Cieľová hodnota
Opatrenie 6.3.1	Realizácia vzdelávacích kurzov v oblasti malého podnikania.	počet úspešných absolventov programov CZV podporených z projektov OPV	výstup	absolútny počet	obec Oravská Jasenica	0	20
		produktivita práce ako dôsledok rozvoja ľudského kapitálu	vplyv	%	obec Oravská Jasenica	20	75
Opatrenie 6.3.2	Podpora klientov formou individuálneho poradenstva, posudzovania individuálnych schopností a vypracovávaní individuálnych akčných plánov a rozvoj celoživotného poradenstva.	Počet užívateľov podporených projektov	výsledku	počet	obec Oravská Jasenica	0	20
		Počet podporených projektov	výstupu	počet	obec Oravská Jasenica	0	1
Opatrenie 6.3.3	Podpora poradensko-vzdelávacích aktivít zameraných na získavanie sociálnych zručností pri hľadaní si zamestnania a komunikácie s potenciálnym zamestnávateľom pre znevýhodnených uchádzačov o zamestnanie.	Počet užívateľov podporených projektov	výsledku	počet	obec Oravská Jasenica	0	20
		Počet podporených projektov	výstupu	počet	obec Oravská Jasenica	0	5
		Zníženie nezamestnanosti	dopad	%	obec Oravská Jasenica	0	10
		Počet novozaložených podnikateľských subjektov	dopad	%	obec Oravská Jasenica	0	5

6.7 PROGRAM 7. VZDELÁVANIE A ŠPORT

Podprogram 7.1. Vzdelávanie

Cieľ 7.1 Zabezpečiť rozvoj a údržbu infraštruktúry vzdelávania a zabezpečenie podmienok pre efektívnu vzdelávaciu činnosť v obci.

Opatrenia	Názov	Merateľné indikátory	Typ	Merná jednotka	Inform. zdroj	Vých. hodnota	Cieľová hodnota
Opatrenie 7.1.1	Obnova a modernizácia zariadení predškolskej výchovy.	Výmera vybudovaných priestorov v m ²	výstup	m ²	obec Oravská Jasenica	0	200
		Výmera zrekonštruovaných priestorov v m ²	výstupu	m ²	obec Oravská Jasenica	0	100
		Počet vzdelávacích miestností	výsledku	počet	obec Oravská Jasenica	0	10
		Počet užívateľov podporených projektov	výsledku	počet	obec Oravská Jasenica	0	70
Opatrenie 7.1.2	Obnova a modernizácia zariadení základného školstva.	Výmera vybudovaných priestorov v m ²	výstup	m ²	obec Oravská Jasenica	0	0
		Výmera zrekonštruovaných priestorov v m ²	výstupu	m ²	obec Oravská Jasenica	0	500
		Počet vzdelávacích miestností	výsledku	počet	obec Oravská Jasenica	0	10
		Počet užívateľov podporených projektov	výsledku	počet	obec Oravská Jasenica	0	250
Opatrenie 7.1.3	Rekonštrukcia a dostavba areálu ZŠ a MŠ.	Výmera vybudovaných priestorov v m ²	výstup	m ²	obec Oravská Jasenica	0	0
		Výmera zrekonštruovaných priestorov	výstupu	m ²	obec	0	2500



		v m ²			Oravská Jasenica		
		Počet užívateľov podporených projektov	výsledku	počet	obec Oravská Jasenica	0	60
Opatrenie 7.1.4	Podpora záujmovej činnosti.	Výmera vybudovaných priestorov v m ²	výstup	m ²	obec Oravská Jasenica	0	0
		Výmera zrekonštruovaných priestorov v m ²	výstupu	m ²	obec Oravská Jasenica	0	200
		Počet vzdelávacích miestností	výsledku	počet	obec Oravská Jasenica	0	2
		Počet užívateľov podporených projektov	výsledku	počet	obec Oravská Jasenica	0	150
Opatrenie 7.1.5	Rekonštrukcia a modernizácia stravovacích zariadení vzdelávacích inštitúcií.	Výmera vybudovaných priestorov v m ²	výstup	m ²	obec Oravská Jasenica	0	0
		Výmera zrekonštruovaných priestorov v m ²	výstupu	m ²	obec Oravská Jasenica	0	400
		Počet užívateľov podporených projektov	výsledku	počet	obec Oravská Jasenica	0	350
Opatrenie 7.1.6	Rekonštrukcia a dostavba školskej športovej infraštruktúry.	Výmera vybudovaných priestorov v m ²	výstup	m ²	obec Oravská Jasenica	0	500
		Výmera zrekonštruovaných priestorov v m ²	výstupu	m ²	obec Oravská Jasenica	0	0
		Počet užívateľov podporených Projektov	výsledku	počet	obec Oravská Jasenica	380	700

Podprogram 7.2. Šport

Cieľ 7.2. Zabezpečiť trvalé skvalitňovanie vyváženej ponuky výkonnostného a rekreačného športu.

Opatrenia	Názov	Merateľné indikátory	Typ	Merná jednotka	Inform. zdroj	Vých. hodnota	Cieľová hodnota
Opatrenie 7.2.1	Výstavba a rekonštrukcia športovej infraštruktúry.	Počet vybudovaných ihrísk	výsledku	počet	obec Oravská Jasenica	0	7
		Počet organizovaných športových podujatí	výsledku	počet	obec Oravská Jasenica	0	50
		Počet užívateľov podporených projektov	výsledku	počet	obec Oravská Jasenica	0	300
Opatrenie 7.2.2	Rozvoj mimoškolskej činnosti – športové kluby, turistika, kultúrne krúžky.	Počet organizovaných športových podujatí	výsledku	počet	obec Oravská Jasenica	0	10
		Počet užívateľov podporených projektov	výsledku	počet	obec Oravská Jasenica	0	50

6.8 PROGRAM 8. KULTÚRA

Podprogram 8.1. Kultúrna infraštruktúra

Cieľ 8.1 Zachovanie kultúrno-historického potenciálu obce a rozvoj kultúrnych, informačných a voľnočasových aktivít v nadväznosti na rozvoj cestovného ruchu na regionálnej a miestnej úrovni.

Opatrenia	Názov	Merateľné indikátory	Typ	Merná jednotka	Inform. zdroj	Vých. hodnota	Cieľová hodnota
Opatrenie 8.1.1	Výstavba multifunkčného kultúrneho zariadenia.	Výmera zrekonštruovaných priestorov v m ²	výstup	m ²	obec Oravská Jasenica	0	300
		Zníženie koeficientu prestupu tepla,	dopad	%	obec Oravská Jasenica	0	40
		Plocha zrekonštruovanej strešnej krytiny,	výstup	m ²	obec Oravská Jasenica	0	500
Opatrenie 8.1.2	Rekonštrukcia historických pamiatok.	Výmera zrekonštruovaných priestorov v m ²	výstup	m ²	obec Oravská Jasenica	0	300
		Zníženie koeficientu prestupu tepla,	dopad	%	obec Oravská Jasenica	0	30
		Plocha zrekonštruovanej strešnej krytiny,	výstup	m ²	obec Oravská Jasenica	0	400
		Počet návštevníkov zariadení	dopad	počet	obec Oravská Jasenica	0	500
Opatrenie 8.1.4	Rozšírenie a modernizácia priestorov pre potreby obecnej	Počet nových objektov kultúrnych služieb	výsledok	počet	obec Oravská Jasenica	0	1



	knížnice.	Počet výpožičiek za rok	výsledku	počet	obec Oravská Jasenica	950	1500
Opatrenie 08.1.5	Organizovanie pravidelných kultúrnych podujatí a podpora folklóru.	Počet nových objektov na organizovanie kultúrnych akcií	výsledok	počet	obec Oravská Jasenica	0	1
		Počet nových návštevníkov obce	výsledok	počet	obec Oravská Jasenica	2500	5500
		Počet organizovaných kultúrnych podujatí	výsledku	počet	obec Oravská Jasenica	0	10

Podprogram 8.2. Organizačné zabezpečenie

Cieľ 8.2 Organizačne zabezpečiť ponuku kultúrnych podujatí v obci.

Opatrenia	Názov	Merateľné indikátory	Typ	Merná jednotka	Inform. zdroj	Vých. hodnota	Cieľová hodnota
Opatrenie 8.2.1	Spracovať kalendár kultúrnych podujatí na celý rok, tento priebežne aktualizovať. Rozšíriť žánrovú ponuku s orientáciou na hodnotný kultúrny prínos.	Počet spracovaných reklamných informačných letákov	výsledku	počet	obec Oravská Jasenica	0	1
		Počet nových návštevníkov obce	výsledku	počet	obec Oravská Jasenica	0	1500

Podprogram 8.3. Propagácia v oblasti kultúry

Cieľ 8.3 Vytvorenie podmienok na efektívnu propagáciu obce v oblasti kultúry.

Opatrenia	Názov	Merateľné indikátory	Typ	Merná jednotka	Inform. zdroj	Vých. hodnota	Cieľová hodnota
Opatrenie 8.3.1	Spracovať globálnu koncepciu „propagácie“ histórie obce v multimediálnej forme.	Počet spracovaných reklamných informačných letákov, multimediálnych prezentácií	výsledku	počet	obec Oravská Jasenica	0	0
		Počet nových návštevníkov obce	výsledok	počet	obec Oravská Jasenica	0	500
		Počet spracovaných monografií	výsledok	počet	obec Oravská Jasenica	0	1
Opatrenie 8.3.2	Propagácia kultúry na Internetu prostredníctvom www stránky obce.	Počet nových prístupov na www stránku	výsledok	počet	obec Oravská Jasenica	0	300
		Počet nových návštevníkov obce	dopad	počet	obec Oravská Jasenica	0	500
		Počet propagovaných kultúrnych podujatí	výsledok	počet	obec Oravská Jasenica	0	1

6.9 PROGRAM 9. PROPAGÁCIA A CESTOVNÝ RUCH

Podprogram 9.1. Propagácia obce

Cieľ 9.1 Zabezpečiť účinnú propagáciu obce.

Opatrenia	Názov	Merateľné indikátory	Typ	Merná jednotka	Inform. zdroj	Vých. hodnota	Cieľová hodnota
Opatrenie 9.1.1	Aktualizácia www stránky obce.	Počet nových prístupov na www stránku	výsledok	počet	obec Oravská Jasenica	1000	2500
Opatrenie 9.1.2	Podpora budovania informačných tabúlí v obce.	Počet nových inštalovaných tabúlí	výsledok	počet	obec Oravská Jasenica	0	5
		Počet nových návštevníkov obce	dopad	počet	obec Oravská Jasenica	0	1000

Podprogram 9.2. Rekreačno - relaxačné zázemie obce.

Cieľ 9.2 Budovanie relaxačno – rekreačného zázemia obce.

Opatrenia	Názov	Merateľné indikátory	Typ	Merná jednotka	Inform. zdroj	Vých. hodnota	Cieľová hodnota
Opatrenie 9.2.1	Podpora vytvárania nových atrakcií v obci.	Počet vytvorených nových pracovných miest	dopad	počet	obec Oravská Jasenica	0	0
		Počet nových návštevníkov obce	výsledok	počet	obec Oravská Jasenica	0	2000



Podprogram 9.3. Cestovný ruch.

Cieľ 9.3 Podporovať podnikateľské aktivity v cestovnom ruchu.							
Opatrenia	Názov	Merateľné indikátory	Typ	Merná jednotka	Inform. zdroj	Vých. hodnota	Cieľová hodnota
Opatrenie 9.3.1	Uzavrieť s podnikateľmi dohody o poskytovaní služieb v agroturistike a cestovnom ruchu a o propagovaní ich služieb obcami.	Počet uzatvorených dohôd	výsledok	počet	obec Oravská Jasenica	0	1
		Počet nových atrakcií obce	výsledok	počet	obec Oravská Jasenica	0	2
		Počet nových propagačných materiálov	výsledok	počet	obec Oravská Jasenica	0	1
		Počet nových návštevníkov obce	výsledok	počet	obec Oravská Jasenica	0	2500
Opatrenie 9.3.2	Podporovať podnikateľské subjekty, neziskové organizácie a inštitúcie pri získavaní finančných prostriedkov z grantov a fondov EÚ.	Počet nových atrakcií obce	výsledok	počet	obec Oravská Jasenica	0	2
		Objem získaných prostriedkov	výstup	mil. €	obec Oravská Jasenica	0	-
		Počet nových návštevníkov obce	výsledok	počet	obec Oravská Jasenica	0	2500
		Počet užívateľov podporených projektov	výsledku	počet	obec Oravská Jasenica	0	2500

6.10 PROGRAM 10. ADMINISTRATÍVA A BEZPEČNOSŤ

Podprogram 10.1. Administratíva

Cieľ 10.1 Zabezpečiť rozvoj administratívnej infraštruktúry a podmienok na výkon samosprávnych funkcií v obci							
Opatrenia	Názov	Merateľné indikátory	Typ	Merná jednotka	Inform. zdroj	Vých. hodnota	Cieľová hodnota
Opatrenie 10.1.1	Komplexná rekonštrukcia budovy obecného úradu.	Počet podporených projektov, prostredníctvom ktorých boli vytvorené podmienky na poskytovanie nových služieb verejnej infraštruktúry	dopadu	počet	obec Oravská Jasenica	0	1
		Počet zrekonštruovaných miestností	dopadu	počet	obec Oravská Jasenica	0	5
		Počet vytvorených pracovných miest	výsledok	počet	obec Oravská Jasenica	0	1
		Celková zateplená plocha	výsledok	m ²	obec Oravská Jasenica	0	400

Podprogram 10.2. Bezpečnosť

Cieľ 10.2 Vytvorenie podmienok na znižovanie kriminality v obci a ochranu majetku obyvateľov a ostatných subjektov v obci.							
Opatrenia	Názov	Merateľné indikátory	Typ	Merná jednotka	Inform. zdroj	Vých. hodnota	Cieľová hodnota
Opatrenie 10.2.1	Zriadenie kamerového systému.	Počet nainštalovaných kamier	výsledok	počet	obec Oravská Jasenica	0	3
		Zníženie kriminality	dopad	%	obec Oravská Jasenica	0	30
		Pokrytie územia	dopad	%	obec Oravská Jasenica	0	60

6.11 PROGRAM 11. INFORMATIZÁCIA OBCE

Podprogram 11.1. Budovanie a rozvoj informačnej infraštruktúry.

Cieľ 11.1 Zabezpečiť technické podmienky na prechod samosprávy na nový typ vládnutia - e - government.							
Opatrenia	Názov	Merateľné indikátory	Typ	Merná jednotka	Inform. zdroj	Vých. hodnota	Cieľová hodnota



Opatrenie 11.1.1	Rozvoj infraštruktúry informačných systémov samosprávy.	% obyvateľov, ktorí využili internet v priebehu posledných 3 mesiacov na interakciu s verejnými inštitúciami	dopad	%	obec Oravská Jasenica	10	20
		% podnikov, ktoré využili internet v priebehu posledných 3 mesiacov na interakciu s verejnými inštitúciami	dopad	%	obec Oravská Jasenica	20	40
		Podiel transakčných typov služieb na celkovom počte základných verejných e-služieb	dopad	%	obec Oravská Jasenica	10	20
Opatrenie 11.1.2	Zavádzanie efektívnych elektronických služieb poskytovaných na úrovni samosprávy.	on-line dostupnosť 20 základných verejných služieb	dopad	%	obec Oravská Jasenica	5	30
		Počet potrebných dokumentov pri vybavení agendy spojenej s vybranou životnou udalosťou	výsledok	Počet	obec Oravská Jasenica	3	1
		% obyvateľov, ktorí využili internet v priebehu posledných 3 mesiacov na interakciu s verejnými inštitúciami	dopad	%	obec Oravská Jasenica	5	30
		% podnikov, ktoré využili internet v priebehu posledných 3 mesiacov na interakciu s verejnými inštitúciami	dopad	%	obec Oravská Jasenica	10	20
		Podiel transakčných typov služieb na celkovom počte základných verejných e-služieb	dopad	%	obec Oravská Jasenica	20	40

Podprogram 11.2. Počítačová gramotnosť.

Cieľ 11.2 Zvýšenie počítačovej gramotnosti obyvateľov a pracovníkov samosprávy.

Opatrenia	Názov	Merateľné indikátory	Typ	Merná jednotka	Inform. zdroj	Vých. hodnota	Cieľová hodnota
Opatrenie 11.2.1	Podpora zvyšovania počítačového vedomia u pracovníkov samosprávy.	Počet užívateľov podporených Projektov	výsledku	počet	obec Oravská Jasenica	0	3
		Počet podporených projektov	výstupu	počet	obec Oravská Jasenica	0	1
		% pracovníkov ovládajúcich 5 zo 6 základných IT zručností	dopad	%	obec Oravská Jasenica	50	100
Opatrenie 11.2.2	Podpora zvyšovania počítačového vedomia u obyvateľov obce.	Počet užívateľov podporených projektov	výsledku	počet	obec Oravská Jasenica	0	100
		Počet podporených projektov	výstupu	počet	obec Oravská Jasenica	0	5
		% obyvateľov ovládajúcich 5 zo 6 základných IT zručností	dopad	%	obec Oravská Jasenica	10	20
Opatrenie 11.2.3	Podpora vzdelávacích aktivít zameraných na zvyšovanie zručností a vedomostí o internete a motiváciu k používaniu internetu a elektronických služieb.	Počet užívateľov podporených projektov	výsledku	počet	obec Oravská Jasenica	0	100
		Počet podporených projektov	výstupu	počet	obec Oravská Jasenica	0	5
		Podiel transakčných typov služieb na celkovom počte základných verejných e-služieb	dopad	%	obec Oravská Jasenica	5	30
		% obyvateľov, ktorí využili internet v priebehu posledných 3 mesiacov na interakciu s verejnými inštitúciami	dopad	%	obec Oravská Jasenica	10	20
		% podnikov, ktoré využili internet v priebehu posledných 3 mesiacov na interakciu s verejnými inštitúciami	dopad	%	obec Oravská Jasenica	20	40
		% obyvateľov ovládajúcich 5 zo 6 základných IT zručností	dopad	%	obec Oravská Jasenica	10	20



Realizačná časť Programu hospodárskeho rozvoja a sociálneho rozvoja obce Oravská Jasenica
2015 - 2024



Realizačná časť je zameraná na popis postupov inštitucionálneho zabezpečenia formou partnerstva a organizačné zabezpečenie realizácie programu rozvoja obce, systém monitorovania a hodnotenia plnenia programu rozvoja obce s ustanovením merateľných ukazovateľov, vecný a časový harmonogram realizácie programu rozvoja obce formou akčných plánov.

7 INŠTITUCIONÁLNE A ORGANIZAČNÉ ZABEZPEČENIE REALIZÁCIE PHSR OBCE ORAVSKÁ JASENICA

Obecný úrad zabezpečuje trvalo udržateľný hospodársky rozvoj, sociálny rozvoj a územný rozvoj prostredníctvom PHRSR a Akčných plánov. Obecný úrad v súčinnosti s poslancami OZ a zriadenými komisiami pripravuje vízie, stratégie, iniciuje aktivity strategického rozvoja obce, vykonáva stratégiu regionálneho rozvoja, vypracováva program hospodárskeho a sociálneho rozvoja, koordinuje spoluprácu na jeho vypracovaní, spolupracuje s externým prostredím, vedie databázy kontaktov, vedie prehľad o organizáciách tretieho sektora, pomáha a vytvára podmienky na ich činnosť. Úrad analyzuje potreby, ktoré sa plánujú prefinancovať z príspevkov na projekty, sleduje výzvy na predkladanie žiadostí, legislatívu, pravidlá, pri príprave spolupracuje s vecnými útvarmi a externým prostredím, vytvára podmienky pre realizáciu projektov, monitoruje priebeh realizácie projektov, zúčastňuje sa na kontrole práce na projektoch, kontroluje práce na realizácii projektov a hodnotí ukončené projekty, sleduje legislatívu a pravidlá pre čerpanie fondov EÚ a grantov, komunikuje s riadiacim orgánom, monitoruje realizáciu projektov.

Koordinácia efektívnej a účinnej implementácie PHRSR obce bude zabezpečená prostredníctvom príslušných komisií OZ.

Obecné zastupiteľstvo kontroluje dosahovanie stanovených cieľov PHRSR obce Oravská Jasenica. Pravidelne sleduje a hodnotí výsledky implementácie PHRSR. Orgány a inštitúcie štátnej správy všetkých oblastí spoločensko-ekonomického a kultúrneho života, ktoré realizáciou svojich rozvojových aktivít prispievajú k napĺňaniu cieľov PHRSR obce a vstupujú do partnerstiev územnej spolupráce. Podnikateľské subjekty, združenia podnikateľských subjektov, zamestnávateľia – koordinujúce aktivity na napĺňanie cieľov PHRSR a vstupujúce do partnerstiev na mimosektorovej báze, podnikateľský subjekt – samospráva – tretí sektor. Záujmové spolky a združenia, občianske združenia – realizujúci svoje rozvojové aktivity v koordinácii s obcou Oravská Jasenica, v súlade s opatreniami a aktivitami PHRSR obce Oravská Jasenica, podporujúcimi vyvážený regionálny rozvoj územia mesta. Ostatní socio-ekonomickí partneri – podieľajúci sa na realizovaní akčných plánov v súlade s PHRSR obce Oravská Jasenica na roky 2015 – 2024.

Inštitucionálne a organizačné zabezpečenie realizácie akčných plánov obce Oravská Jasenica

Implementácia PHSR obce Oravská Jasenica sa bude realizovať aj prostredníctvom konkrétnych Akčných plánov. Akčné plány PHRSR by mali byť priamo napojené na rozpočet mesta a zároveň reflektujú kompetencie mesta.

Návrh systému riadenia a implementácie akčných plánov PHRSR obce Oravská Jasenica je nasledovný:

- Obecné zastupiteľstvo monitoruje implementáciu akčných plánov obce Oravská Jasenica. Posudzuje a schvaľuje návrhy na zmenu a doplnenie akčných plánov.
- Realizáciu konkrétnych projektov Akčného plánu obce Oravská Jasenica budú zabezpečovať pracovníci úradu a starosta obce.
- Kontrolným orgánom budú poverené jednotlivé komisie Obecného zastupiteľstva obce Oravská Jasenica.

Realizácia vyžaduje pravidelnú systematickú prácu skupín odborníkov a pracovníkov samosprávy. Na tento účel sa doporučuje zriadiť nasledovné orgány s prepojením na vlastné ľudské zdroje:

Výbor pre PHRSR

Poradný orgán zložený zo starostu a poslancov obecného zastupiteľstva. Úlohou výboru bude v intervale minimálne dva krát do roka posúdiť Správu o realizácii PHRSR a stav finančného čerpania prostriedkov, dopadovú analýzu PHRSR, plán na ďalšie obdobie a navrhovať stratégiu rozvoja a doplnenie úloh a opatrení, ktoré neboli uvedené v PHRSR.

Komisia strategického rozvoja



Výkonný útvar, zabezpečujúci plánovanie a realizáciu úloh PHRSR. Úlohou útvaru bude: vypracovávať Opatrenia, koordinovať Opatrenia, monitorovať realizáciu Projektov, vypracovávať dopadové analýzy Projektov, spolupracovať s inými partnermi doma a v zahraničí na realizácii Projektov, vyhľadávať potenciálne zdroje a partnerstvá na realizáciu úloh PHRSR, dohliadať nad ekonomickým čerpaním Projektových prostriedkov, zbierať podklady o Projektoch v rámci PHRSR realizovaných inými subjektami, viesť aktuálnu analýzu demografie a štruktúry ekonomických charakteristík obce, sledovať podnikateľskú klímu a vzájomný vzťah odvetví v obci, poskytovať asistenciu podnikom vytváraním všestranných komunikačných kanálov, atď.

Koordinátor pre stratégiu

Bude mať za úlohu: fungovať ako výkonný tajomník, koordinovať realizáciu PHRSR, predkladať správy, podieľať sa na určovaní priorít realizácie PHRSR, koordinovať stretnutia, podnety, požiadavky predstaviteľov rozhodujúcich odvetví na území obce, zaznamenávať dôležité trendy v hospodárstve majúce dopad na vývoj obce, podieľať sa na budovaní verejno-súkromných partnerstiev, zúčastňovať sa na dôležitých domácich a zahraničných stretnutiach, konferenciách, zameraných na rozvoj obce.

Vlastní zamestnanci

Do realizácie PHRSR budú zapojení aj ostatní zamestnanci.

7.1 SYSTÉM MONITOROVANIA A HODNOTENIA PLNENIA PHRSR

Medzi kľúčové činnosti a procesy nevyhnutné pre správne zabezpečenie implementácie PHRSR patria aj monitorovanie a hodnotenie na úrovni programu i jednotlivých projektov. Základom nového strategického prístupu v oblasti monitoringu a hodnotenia pre programové obdobie 2015 – 2024 je dôraz kladený na jasné definovanie cieľov a orientácia na výsledky intervencií. Jednotné a správne porozumenie nového výsledkovo orientovaného prístupu k politike súdržnosti EÚ je kľúčovým faktorom efektívnej prípravy a realizácie programového obdobia 2014 - 2020. Premenu plánovaných vstupov, výstupov a výsledkov na skutočné vstupy, výstupy a dosiahnuté výsledky prostredníctvom výberu a implementácie projektov možno pozorovať v reálnom čase pomocou monitorovacích mechanizmov. Monitorovanie, ktorého dominantným nástrojom sú merateľné ukazovatele, je teda zamerané predovšetkým na sledovanie efektivity implementačných a riadiacich mechanizmov programu a na dosahovanie cieľov programu. Na rozdiel od vstupov a výstupov, skutočne dosiahnutý výsledok je okrem realizácie programu daný aj externými faktormi mimo dosahu programu. Externé faktory môžu mať na dosahovanie výsledku minimálny alebo výraznejší vplyv. Práve preto je pri tvorbe programu kľúčové identifikovať pokiaľ možno všetky faktory, ktoré môžu ovplyvniť dosahovanie zvoleného výsledku a rozhodnúť, ktoré z nich budú predmetom programu. Z tohto dôvodu je určenie celkového skutočne dosiahnutého výsledku t.j. reálneho dopadu (dosahu) programu na zmenu sociálno-ekonomickej reality možné len na základe vykonania hodnotenia dopadov.

Dopady nebudú merané prostredníctvom ukazovateľov, ale vhodne zvolenými metódami hodnotenia. Hodnotenie vychádza z údajov získaných na základe monitorovania, kombinuje ich s ďalšími údajmi a poskytuje pridanú hodnotu pre proces učenia, zdokonaľovania a zvyšovania transparentnosti verejných politík tým, že analyzuje unikátnu špecifickú situáciu hodnoteného programu. Hľadá súvislosti, ktoré nie sú evidentné a dopady, ktoré neboli plánované, poskytuje relevantné dôkazy. Stanovenie vhodných výstupových a najmä výsledkových merateľných ukazovateľov je kľúčové, aby bolo možné merať a spätne vyhodnotiť dosahovanie plánovanej zmeny sociálno-ekonomickej reality. Výstupové merateľné ukazovatele pre všetky prioritné osi PHRSR je potrebné definovať v závislosti od plánovaných aktivít a projektov, ktoré prispievajú k dosahovaniu plánovaného výsledku. Zvoliť by mali len tie merateľné ukazovatele, ktoré vystihujú podstatu výstupov priorít a prioritných osí PHRSR. Cieľové hodnoty predstavujú kvalifikovaný odhad, ktorý môže byť v prípade potreby upravený na základe vývoja implementácie. Pri stanovovaní cieľových hodnôt je vhodné vychádzať zo skúseností s implementáciou podobných projektov v minulosti, z dostupných cenníkov, prípadne smerných ukazovateľov (tzv. benchmarkov).

Monitoring

Významným predpokladom pre úspešné napĺňanie cieľov PHRSR obce Oravská Jasenica je posilnenie postavenia miestnej samosprávy pri implementácii samotného programu. Zároveň je potrebné, aby miestna samospráva aktívne iniciovala vznik partnerstiev (spolupráce) s významnými socioekonomickými aktérmi pôsobiacimi na území obce. Úlohou miestnej samosprávy je pravidelné monitorovanie a vyhodnocovanie plnenia PHRSR obce Oravská Jasenica. Hlavným cieľom monitorovania je pravidelné sledovanie realizácie cieľov Programu a projektov s využitím systému merateľných ukazovateľov. Výstupy z monitorovania zabezpečujú pre obec Oravská Jasenica vstupy pre rozhodovanie pre účely zlepšenia implementácie PHRSR, vypracovávanie priebežných správ a záverečnej správy o vykonávaní PHRSR a podklady pre rozhodovanie Mestského zastupiteľstva obce



Oravská Jasenica (napr. v súvislosti s prípadnou revíziou PHRSR). Monitorovanie a hodnotenie zabezpečujú všetky subjekty zúčastnené na riadení PHRSR v rozsahu zadefinovaných úloh a zodpovedností (definované v PHRSR obce Oravská Jasenica). V súvislosti s implementáciou PHRSR je monitorovanie na úrovni individuálnych projektov zabezpečované, v rámci príslušných opatrení, zodpovednými projektovými manažérmi (projektový manažér, poverený zástupca zodpovedný za realizáciu projektu).

Monitorovanie na úrovni cieľov a prioritných osí PHRSR ako celku bude zabezpečovať OcÚ Oravská Jasenica. Údaje získané v procese monitorovania predstavujú významný zdroj informácií pre riadenie PHRSR a pre prijímanie rozhodnutí OcÚ Oravská Jasenica a Obecného zastupiteľstva. Zároveň sú využívané v procese hodnotenia PHRSR, resp. jeho rôznych aspektov. Monitorovanie (a následne hodnotenie) prebieha na základe systému merateľných ukazovateľov.

Ciele PHRSR sa definujú a následne kvantifikujú v procese programovania prostredníctvom sústavy merateľných ukazovateľov. Ukazovatele sú záväzné pre všetky subjekty a sú súčasťou PHRSR obce Oravská Jasenica. Napĺňanie zadefinovaných ukazovateľov predstavuje najdôležitejší nástroj pre monitorovanie a hodnotenie napĺňania cieľov PHRSR. Rámcové merateľné ukazovatele PHRSR sú uvedené na konci programovej časti PHRSR obce Oravská Jasenica na roky 2015 - 2024. Monitorovanie začína na najnižšom stupni – na úrovni projektu. Pre potreby monitorovania je projekt základnou jednotkou, ktorá je analyzovaná prostredníctvom relevantných zozbieraných údajov.

Hodnotenie

V súlade so systémom riadenia, definovaným v PHRSR, hodnotenie predstavuje proces, ktorý systematicky skúma prínos z realizácie PHRSR a jeho súlad s cieľmi stanovenými v PHRSR a analyzuje účinnosť realizačných procesov a vhodnosť nastavenia jednotlivých opatrení a skupiny aktivít a pripravuje odporúčania na zvýšenie ich efektívnosti. Počas programového obdobia (roky 2015 – 2024) sa odporúča vykonávať priebežné hodnotenia a po ukončení programového obdobia, tzv. následné hodnotenie. Výsledky sa zverejňujú podľa platných predpisov o prístupe k informáciám. Proces hodnotenia z hľadiska jeho vykonávania je rozdelený na interné a externé hodnotenie. Pri internom hodnotení je v procese hodnotenia realizovaný vlastnými (internými) kapacitami subjektu zodpovedného za administratívne zabezpečenie realizácie PHRSR, naopak na externom hodnotení sa podieľa externý subjekt (iná právnická alebo fyzická osoba).

Priebežné hodnotenie

Proces priebežného hodnotenia má formu série hodnotení, ktorých cieľom je kontinuálne počas implementácie Programu skúmať rozsah, do akého sa využili prostriedky, skúmať efektívnosť a účinnosť programovania a sociálno-ekonomický dopad. Zároveň identifikuje faktory, ktoré prispeli k úspechu alebo neúspechu implementácie Programu vrátane udržateľnosti a identifikovania vhodných postupov. Hodnotenie sa vykonáva systematicky a priebežne počas celého trvania Programu až po predloženie Záverečnej správy Programu. Priebežné hodnotenia sa odporúča vykonávať raz ročne. Hodnotiace obdobie je obdobie od 1. januára do 31. decembra príslušného roka. Správu z hodnotenie predkladá OcÚ obecnému zastupiteľstvu obce Oravská Jasenica najneskôr do 6 mesiacov po uplynutí príslušného hodnotiaceho obdobia. Základnými podkladmi pre prípravu hodnotenia sú monitorovacie správy projektov realizovaných v rámci príslušného PHRSR a priebežné správy o implementovaní PHRSR predkladané Obecnému zastupiteľstvu obce Oravská Jasenica. Výsledky hodnotenia sú podkladom pre rozhodnutia OcÚ a Obecné zastupiteľstvo obce Oravská Jasenica pri riadení realizácie PHRSR s účelom dosiahnuť žiaduci pokrok smerom k naplneniu hlavných ekonomických, sociálnych a environmentálnych cieľov.

Následné hodnotenie

Následné hodnotenie skúma rozsah, v akom sa využili zdroje, účinnosť a efektívnosť programovania a sociálno-ekonomický vplyv. Následné hodnotenie určí faktory, ktoré prispeli k úspechu alebo neúspechu vykonávania PHRSR a určí osvedčené postupy. Výstupom následného hodnotenia je Záverečná správa o hodnotení PHRSR obce Oravská Jasenica. Hodnotiace obdobie pri následnom hodnotení predstavuje obdobie celej realizácie PHRSR (tzv. programové obdobie. Programové obdobie začína dňom schválenia Programu príslušným monitorovacím výborom a končí 31.12.2024. Vypracovanie Záverečnej správy zabezpečí OcÚ Oravská Jasenica, ktorý ju do 6 mesiacov od ukončenia programového obdobia predkladá obecnému zastupiteľstvu.



Formulár č. R 5 - Plán hodnotenia a monitorovania

Plán priebežných hodnotení PHRSR na programové obdobie 2015 - 2024		
Typ hodnotenia	Vykonať prvýkrát	Dôvod vykonania/ periodicita
Strategické hodnotenie	v roku 2020	podľa rozhodnutia obce/koordinátora PHRSR a vzniknutej spoločenskej potreby.
Operatívne hodnotenie		
Tematické hodnotenie časti PHRSR	v roku 2016, 2018, 2020, 2022	téma hodnotenia identifikovaná ako riziková časť vo výročnej monitorovacej správe za predchádzajúci kalendárny rok
Ad hoc mimoriadne hodnotenie	podľa potreby	pri značnom odklone od stanovených cieľov a doľahnutých hodnôt ukazovateľov pri návrhu na revíziu PHRSR
Ad hoc hodnotenie celého PHRSR alebo jeho časti	na konci programovacieho obdobia	na základe rozhodnutia starostu/primátora, kontrolného orgánu obce/mesta, podnetu poslancov; na základe protokolu NKÚ SR, správy auditu ...

Zdroj: Príloha k metodike PHRSR, 2014, s.25.

7.2 KOMUNIKAČNÝ PLÁN

Obec bude priebežne informovať o realizácii PHRSR prostredníctvom verejných zasadnutí OZ, ako aj prostredníctvom vlastnej www stránky. Na stránke sa budú priebežne publikovať schválené monitorovacie správy, ktoré boli schválené obecným zastupiteľstvom. V prípravnej fáze monitorovacej správy budú môcť zúčastnené strany pripomienkovať predkladaný materiál. Zodpovedný za pravidelné informovanie bude OcÚ Oravská Jasenica.

Formulár č. R 1 - Komunikačný plán pre fázu realizácie PHRSR

P. č.	Časový rámec	Miesto konania	Cieľová skupina	Forma	Téma, ciele	Vstupné údaje	Výstupy
1.	01/2016	OcÚ	poslanci, obyvatelia, neziskové a podnikateľské subjekty	verejné prerokovanie	Prepojenie PHRSR a programového rozpočtovania, hodnotenie plnenia za predchádzajúci rok	Hodnotiaca a monitorovacia správa plnenia PHRSR, rozpočet na príslušný rok, Výročná správa obce, Záverečný účet	Monitorovacia správa, Uznesenie OZ
2.	01/2017	OcÚ	poslanci, obyvatelia, neziskové a podnikateľské subjekty	verejné prerokovanie	Prepojenie PHRSR a programového rozpočtovania, hodnotenie plnenia za predchádzajúci rok	Hodnotiaca a monitorovacia správa plnenia PHRSR, rozpočet na príslušný rok, Výročná správa obce, Záverečný účet	Monitorovacia správa, Uznesenie OZ
3.	01/2018	OcÚ	poslanci, obyvatelia, neziskové a podnikateľské subjekty	verejné prerokovanie	Prepojenie PHRSR a programového rozpočtovania, hodnotenie plnenia za predchádzajúci rok	Hodnotiaca a monitorovacia správa plnenia PHRSR, rozpočet na príslušný rok, Výročná správa obce, Záverečný účet	Monitorovacia správa, Uznesenie OZ
4.	01/2019	OcÚ	poslanci, obyvatelia, neziskové a podnikateľské subjekty	verejné prerokovanie	Prepojenie PHRSR a programového rozpočtovania, hodnotenie plnenia za predchádzajúci rok	Hodnotiaca a monitorovacia správa plnenia PHRSR, rozpočet na príslušný rok, Výročná správa obce, Záverečný účet	Monitorovacia správa, Uznesenie OZ
5.	01/2020	OcÚ	poslanci, obyvatelia, neziskové a podnikateľské subjekty	verejné prerokovanie	Prepojenie PHRSR a programového rozpočtovania, hodnotenie plnenia za predchádzajúci rok	Hodnotiaca a monitorovacia správa plnenia PHRSR, rozpočet na príslušný rok, Výročná správa obce, Záverečný účet	Monitorovacia správa, Uznesenie OZ
6.	01/2021	OcÚ	poslanci, obyvatelia, neziskové a podnikateľské subjekty	verejné prerokovanie	Prepojenie PHRSR a programového rozpočtovania, hodnotenie plnenia za predchádzajúci rok	Hodnotiaca a monitorovacia správa plnenia PHRSR, rozpočet na príslušný rok, Výročná správa obce, Záverečný účet	Monitorovacia správa, Uznesenie OZ
7.	01/2022	OcÚ	poslanci, obyvatelia, neziskové a podnikateľské subjekty	verejné prerokovanie	Prepojenie PHRSR a programového rozpočtovania, hodnotenie plnenia za predchádzajúci rok	Hodnotiaca a monitorovacia správa plnenia PHRSR, rozpočet na príslušný rok, Výročná správa obce, Záverečný účet	Monitorovacia správa, Uznesenie OZ



						Záverečný účet	
8.	01/2023	OcÚ	poslanci, obyvatelia, neziskové a podnikateľské subjekty	verejné prerokovanie	Prepojenie PHRSR a programového rozpočtovania, hodnotenie plnenia za predchádzajúci rok	Hodnotiaca a monitorovacia správa plnenia PHRSR, rozpočet na príslušný rok, Výročná správa obce, Záverečný účet	Monitorovacia správa, Uznesenie OZ
9.	01/2024	OcÚ	poslanci, obyvatelia, neziskové a podnikateľské subjekty	verejné prerokovanie	Prepojenie PHRSR a programového rozpočtovania, hodnotenie plnenia za predchádzajúci rok	Hodnotiaca a monitorovacia správa plnenia PHRSR, rozpočet na príslušný rok, Výročná správa obce, Záverečný účet	Monitorovacia správa, Uznesenie OZ, Záverečná hodnotiaca správa

Zdroj: Príloha k metodike PHRSR, 2014, s.25.

8 AKČNÝ PLÁN

Akčný plán je konkrétny a záväzný harmonogram činností súvisiacich s rozvojom obce v jednotlivých oblastiach sociálno-ekonomického rozvoja, vychádza zo stratégie, je jej logickou súčasťou a realizuje sa prostredníctvom konkrétnych nosných a podporných Projektov. Akčný plán obsahuje záväzky týkajúce sa plnenia jednotlivých úloh ako aj zoznam inštitúcií zodpovedných za ich plnenie, predpokladané zdroje financovania, predpokladané objemy rozpočtov, dopad na rozpočet relevantného subjektu, ako aj stav momentálnej popravenosti Projektov. Súčasťou akčného plánu je predpokladaný časový harmonogram. Predpokladané rozpočty v pláne sú uvedené v **tis. €**.

8.1 PROGRAM 1. HOSPODÁRSTVO A VEDECKO-TECHNICKÝ ROZVOJ

Strategický záměr						
Zlepšiť podmienky pre rozvoj podnikateľských aktivít, s dôrazom na zvýšenie úrovne zamestnanosti a úrovne a kvality služieb pre obyvateľov obce. V oblasti priemyslu je potrebné okrem zachovania stabilných prvkov výroby všetkými možnými opatreniami podporovať vytváranie nových pracovných príležitostí.						
Podprogram 1.1. Podpora malého a stredného podnikania zo strany obce.						
Cieľ 1.1	Finančne, legislatívne a technicky podporovať malé a stredné podnikanie zo strany obce.					
Opatrenie 1.1.1	Zakladanie a revitalizácia malých a stredných podnikov s majetkovou účasťou obce.					
		Predpokladaný rozpočet	Zdroje financovania	Realizácia	Dopad na rozpočet	Oprávnení žiadatelia
Aktivity	Tvorba podmienok.	podľa potreby	rozpočet obce, podnikateľské subjekty	súkromný sektor	stredný	podnikateľské subjekty, obec

Podprogram 1.2. Podpora tradičných odvetví priemyslu a poľnohospodárstva.						
Cieľ 1.2	Zabezpečiť rozvoj tradičných remesiel v obci.					
Opatrenie 1.2.1	Rekonštrukcia budov a hál v areáli hospodárskych dvorov PD.					
		Predpokladaný rozpočet	Zdroje financovania	Realizácia	Dopad na rozpočet	Oprávnení žiadatelia
Aktivity	Vypracovanie technickej dokumentácie.	30	podnikateľské subjekty, úvery, iné grantové schémy	súkromný sektor	žiadny	podnikateľské subjekty
	Rekonštrukcia hál a budov.	350	podnikateľské subjekty, úvery, iné grantové schémy	súkromný sektor	žiadny	podnikateľské subjekty
	Zabezpečiť finalizáciu poľnohospodárskej produkcie - využiť objekty v areáli PD.	400	podnikateľské subjekty, úvery, iné grantové schémy	súkromný sektor	žiadny	podnikateľské subjekty
	Modernizácia technologického vybavenia PD.	350	podnikateľské subjekty, úvery, iné grantové schémy	súkromný sektor	žiadny	podnikateľské subjekty
	Založenie špeciálnej poľnohospodárskej výroby a distribúcie produkcie.	300	podnikateľské subjekty, úvery, iné grantové schémy	súkromný sektor	žiadny	podnikateľské subjekty

Podprogram 1.3. Podpora inovačných aktivít v podnikoch.						
Cieľ 1.3	Vytvorenie podmienok na rozvoj inovačných aktivít v súkromných podnikoch.					



Opatrenie 1.3.1	Výstavba nových priemyselných zón, s dôrazom na zavádzanie nových technológií.					
		Predpokladaný rozpočet	Zdroje financovania	Realizácia	Dopad na rozpočet	Oprávnení žiadatelia
Aktivity	Vypracovanie technickej dokumentácie.	50	podnikateľské subjekty, úvery, iné grantové schémy, ŠF EÚ	súkromný sektor	žiadny	podnikateľské subjekty
	Prestavba nevyužívaného poľnohospodárskeho areálu na výrobnú zónu.	2 500	podnikateľské subjekty, úvery, iné grantové schémy, ŠF EÚ	súkromný sektor	žiadny	podnikateľské subjekty

Podprogram 1.4. Energetická efektívnosť a progresívne technológie vo výrobe.						
Cieľ 1.4 Zvýšenie energetickej efektívnosti na strane výroby aj spotreby a zavádzanie progresívnych technológií v energetike.						
Opatrenie 1.4.1	Podpora výstavby zariadení na využívanie obnoviteľných zdrojov energie.					
		Predpokladaný rozpočet	Zdroje financovania	Realizácia	Dopad na rozpočet	Oprávnení žiadatelia
Aktivity	Spracovanie technickej dokumentácie.	2	rozpočet obce, ŠF EÚ, podnikateľské subjekty, úvery, iné grantové schémy	verejný sektor	nízky	obec O. Jasenica
	Inštalácia slnečných kolektorov na budovu obecného úradu.	50	rozpočet obce, ŠF EÚ, podnikateľské subjekty, úvery, iné grantové schémy	verejný sektor	vysoký	obec O. Jasenica
	Inštalácia slnečných kolektorov na budovu základnej školy.	50	rozpočet obce, ŠF EÚ, podnikateľské subjekty, úvery, iné grantové schémy	verejný sektor	vysoký	obec O. Jasenica
	Inštalácia slnečných kolektorov na budovu pre kultúru a šport.	30	rozpočet obce, ŠF EÚ, podnikateľské subjekty, úvery, iné grantové schémy	verejný sektor	vysoký	obec O. Jasenica

	2015	2016	2017	2018	2019	2020	2021	2022	2023	2024
Podprogram 1.1. Podpora malého a stredného podnikania zo strany obce.										
Cieľ 1.1										
Opatrenie 1.1.1										
Podprogram 1.2. Podpora tradičných odvetví priemyslu a poľnohospodárstva.										
Cieľ 1.2										
Opatrenie 1.2.1										
Podprogram 1.3. Podpora inovačných aktivít v podnikoch.										
Cieľ 1.3										
Opatrenie 1.3.1										
Podprogram 1.4. Energetická efektívnosť a progresívne technológie vo výrobe.										
Cieľ 1.4										
Opatrenie 1.4.1										

8.2 PROGRAM 2. DOPRAVA A KOMUNIKÁCIE

Strategický zámer						
Podpora investičných aktivít so zameraním na modernizáciu a budovanie regionálnych komunikácií (ciest II. a III. triedy) zaist'ujúcich dopravnú obsluhu obce O. Jasenica. Zámerom je zabezpečiť také prepojenie osídlenia, ktoré umožní efektívny pohyb ľudí a tovaru, modernizáciu dopravných subsystémov zabezpečujúcich bezpečné a hygienicky vyhovujúce dopravné trasy. Cieľom investícií do tohto typu dopravnej infraštruktúry je odstránenie identifikovaných nedostatkov v cestnej sieti s ohľadom environmentálny a bezpečnostný aspekt.						
Podprogram 2.1. Komunikácie						
Cieľ 2.1	Zabezpečiť výstavbu a rekonštrukciu miestnych a štátnych komunikácií.					
Opatrenie 2.1.1	Výstavba a rekonštrukcia miestnych komunikácií v obci.					
		Predpokladaný rozpočet	Zdroje financovania	Realizácia	Dopad na rozpočet	Oprávnení žiadatelia



Aktivity	Vypracovanie technickej dokumentácie.	5	rozpočet obce, ŠF EÚ	verejný sektor	stredný	obec O. Jasenica
	Dostavba miestnej komunikácie v lokalite Pod Drabírkou.	50	rozpočet obce, ŠF EÚ	verejný sektor	vysoký	obec O. Jasenica
	Rekonštrukcia a dostavba miestnej komunikácie v lokalite Za humnami.	40	rozpočet obce, ŠF EÚ	verejný sektor	vysoký	obec O. Jasenica
	Rekonštrukcia miestnej komunikácie v časti Paseka.	80	rozpočet obce, ŠF EÚ	verejný sektor	vysoký	obec O. Jasenica
	Rekonštrukcia miestnej komunikácie v časti Uhlisko.	70	rozpočet obce, ŠF EÚ	verejný sektor	vysoký	obec O. Jasenica
	Rekonštrukcia miestnej komunikácie v časti Kapustisko.	70	rozpočet obce, ŠF EÚ	verejný sektor	vysoký	obec O. Jasenica
	Rekonštrukcia miestnej komunikácie od pekárne k ihrisku.	50	rozpočet obce, ŠF EÚ	verejný sektor	vysoký	obec O. Jasenica
	Výstavba miestnej komunikácie v časti Pod Paseky.	50	rozpočet obce, ŠF EÚ	verejný sektor	vysoký	obec O. Jasenica
	Výstavba miestnej komunikácie v časti Uboč.	40	rozpočet obce, ŠF EÚ	verejný sektor	vysoký	obec O. Jasenica
	Výstavba miestnej komunikácie v časti Pri cintoríne.	20	rozpočet obce, ŠF EÚ	verejný sektor	vysoký	obec O. Jasenica
	Výstavba miestnej komunikácie v časti Pri ihrisku.	30	rozpočet obce, ŠF EÚ	verejný sektor	vysoký	obec O. Jasenica
	Výstavba miestnej komunikácie v časti Pod Lomom.	25	rozpočet obce, ŠF EÚ	verejný sektor	vysoký	obec O. Jasenica
Opatrenie 2.1.2 Výstavba a rekonštrukcia štátnych komunikácií v obci.						
		Predpokladaný rozpočet	Zdroje financovania	Realizácia	Dopad na rozpočet	Oprávnení žiadateľa
Aktivity	Rekonštrukcia premostenia v smere na obec Tapešovo.	podľa potreby	VÚC ŽISK, ŠF EÚ	verejný sektor	žiadny	VÚC ŽISK,
	Rekonštrukcia cesty III/52010.	podľa potreby	VÚC ŽISK, ŠF EÚ	verejný sektor	žiadny	VÚC ŽISK,
	Výstavba malej okružnej križovatky v centre obce (cesta III. triedy).	podľa potreby	VÚC ŽISK, ŠF EÚ	verejný sektor	žiadny	VÚC ŽISK,
Opatrenie 2.1.3 Výstavba cyklotrás na prepojenie sídiel regiónu.						
		Predpokladaný rozpočet	Zdroje financovania	Realizácia	Dopad na rozpočet	Oprávnení žiadateľa
Aktivity	Vypracovanie technickej dokumentácie.	2	rozpočet obce, ŠF EÚ, úvery, iné grantové schémy	verejný sektor	stredný	obec O. Jasenica
	Výstavba cyklotrasy s možnosťou napojenia na Oravskú priehradu.	70	rozpočet obce, ŠF EÚ, úvery, iné grantové schémy	verejný sektor	vysoký	obec O. Jasenica
	Výstavba cyklotrasy s prepojením na obec Lokca.	70	rozpočet obce, ŠF EÚ, úvery, iné grantové schémy	verejný sektor	vysoký	obec O. Jasenica
	Výstavba cyklotrasy na obec Oravské Veselé.	40	rozpočet obce, ŠF EÚ, úvery, iné grantové schémy	verejný sektor	vysoký	obec O. Jasenica
Opatrenie 2.1.4 Dostavba parkovísk pre potreby občianskej infraštruktúry.						
		Predpokladaný rozpočet	Zdroje financovania	Realizácia	Dopad na rozpočet	Oprávnení žiadateľa
Aktivity	Vypracovanie technickej dokumentácie.	2	rozpočet obce, ŠF EÚ	verejný sektor	stredný	obec O. Jasenica
	Výstavba parkoviska pri kostole.	5	rozpočet obce, ŠF EÚ	verejný sektor	vysoký	obec O. Jasenica
	Výstavba parkoviska pri obecnom cintoríne - 5 p.m..	7	rozpočet obce, ŠF EÚ	verejný sektor	vysoký	obec O. Jasenica
	Výstavba parkoviska pri novom cintoríne - 20 p.m..	15	rozpočet obce, ŠF EÚ	verejný sektor	vysoký	obec O. Jasenica
	Výstavba parkoviska pri športovom areály TJ Oravan - 12 p.m..	10	rozpočet obce, ŠF EÚ	verejný sektor	vysoký	obec O. Jasenica
Opatrenie 2.1.5 Dostavba a rekonštrukcia chodníkov popri miestnych komunikáciách.						
		Predpokladaný rozpočet	Zdroje financovania	Realizácia	Dopad na rozpočet	Oprávnení žiadateľa
Aktivity	Vypracovanie technickej dokumentácie.	2	rozpočet obce, ŠF EÚ, úvery, iné grantové schémy	verejný sektor	stredný	obec O. Jasenica
	Výstavba jednostranného chodníka pozdĺž cesty III. triedy - 3,5 km.	250	rozpočet obce, ŠF EÚ, úvery, iné grantové schémy	verejný sektor	vysoký	obec O. Jasenica
	Výstavba chodníkov pre peších popri ceste III/52010 od kostola smerom ku základnej škole,	podľa potreby	rozpočet obce, ŠF EÚ, úvery, iné grantové	verejný sektor	vysoký	obec O. Jasenica



			schémy			
	Výstavba chodníkov pre peších v časti Roveň.	100	rozpočet obce, ŠF EÚ, úvery, iné grantové schémy	verejný sektor	vysoký	obec O. Jasenica
	Výstavba chodníkov pre peších po most po pravej strane cesty III/5201.	podľa potreby	rozpočet obce, ŠF EÚ, úvery, iné grantové schémy	verejný sektor	vysoký	obec O. Jasenica
	Výstavba chodníkov pre peších po ľavej strane cesty III/52010 až po koniec navrhovaného zastavaného územia obce.	podľa potreby	rozpočet obce, ŠF EÚ, úvery, iné grantové schémy	verejný sektor	vysoký	obec O. Jasenica
	Výstavba chodníkov pre peších v strede obce s napojením na existujúci cintorín.	podľa potreby	rozpočet obce, ŠF EÚ, úvery, iné grantové schémy	verejný sektor	vysoký	obec O. Jasenica
Opatrenie 2.1.6 Úprava dopravnej infraštruktúry.						
		Predpokladaný rozpočet	Zdroje financovania	Realizácia	Dopad na rozpočet	Oprávnení žiadatelia
Aktivity	Osadenie dopravného značenia pri miestnom cintoríne a základnej škole.	podľa potreby	rozpočet obce, ŠF EÚ	verejný sektor	nízky	obec O. Jasenica

Podprogram 2.2. Doprava						
Cieľ 2.1	Zabezpečenie dopravného spojenia hromadnou autobusovou dopravou, prípadne železničnou dopravou.					
Opatrenie 2.1.1	Riešenie zastávok SAD ako prvkov drobnej architektúry (prístrešky, lavičky, sedenia, informačné tabule, smetné koše, zeleň,...).					
		Predpokladaný rozpočet	Zdroje financovania	Realizácia	Dopad na rozpočet	Oprávnení žiadatelia
Aktivity	Vypracovanie technickej dokumentácie.	podľa potreby	rozpočet obce, ŠF EÚ	verejný sektor	nízky	obec O. Jasenica
	Výstavba 2 autobusových zastávok smerom na Oravské Veselé.	7	rozpočet obce, ŠF EÚ	verejný sektor	vysoký	obec O. Jasenica

	2015	2016	2017	2018	2019	2020	2021	2022	2023	2024
Podprogram 2.1. Komunikácie										
Cieľ 2.1										
Opatrenie 2.1.1										
Opatrenie 2.1.2										
Opatrenie 2.1.3										
Opatrenie 2.1.4										
Opatrenie 2.1.5										
Opatrenie 2.1.6										
Podprogram 2.2. Doprava										
Cieľ 2.1										
Opatrenie 2.1.1										

8.3 PROGRAM 3. TECHNICKÁ INFRAŠTRUKTÚRA

Strategický zámer						
Rozvoj komplexnej infraštruktúry podporujúcej rozvoj obce a zohľadňujúcej rast kvality života obyvateľov obce a životného prostredia. Rozvoj infraštruktúry bude smerovať hlavne k jej rozšíreniu na potenciálne priemyselné zóny v obci, IBV, ako aj na rekonštrukciu súčasnej infraštruktúry - vodovodnej, elektrickej, komunikačnej.						
Cieľ 3	Zabezpečiť rozvoj a rekonštrukciu technickej infraštruktúry v obci.					
Opatrenie 3.1	Výstavba inžinierskych sietí v nových lokalitách IBV.					
		Predpokladaný rozpočet	Zdroje financovania	Realizácia	Dopad na rozpočet	Oprávnení žiadatelia
Aktivity	Vypracovanie technickej dokumentácie.	podľa potreby	vlastníci	súkromný sektor	žiadny	vlastníci
	Výstavba plôch IBV v časti Roveň I a II.	podľa potreby	vlastníci	súkromný sektor	žiadny	vlastníci
	Výstavba plôch IBV v lokalite Uhliská.	podľa potreby	vlastníci	súkromný sektor	žiadny	vlastníci
	Výstavba plôch IBV v lokalite Paseka.	podľa potreby	vlastníci	súkromný sektor	žiadny	vlastníci
	Výstavba plôch IBV v lokalite Pod Brabírkou.	podľa potreby	vlastníci	súkromný sektor	žiadny	vlastníci
	Výstavba plôch IBV v lokalite Úboč.	podľa potreby	vlastníci	súkromný sektor	žiadny	vlastníci



	Výstavba plôch IBV v lokalite Hlboké.	podľa potreby	vlastníci	súkromný sektor	žiadny	vlastníci
	Výstavba plôch IBV v lokalite Kapustisko.	podľa potreby	vlastníci	súkromný sektor	žiadny	vlastníci
Opatrenie 3.2 Rekonštrukcia a rozšírenie verejného osvetlenia.						
		Predpokladaný rozpočet	Zdroje financovania	Realizácia	Dopad na rozpočet	Oprávnení žiadatelia
Aktivity	Vypracovanie technickej dokumentácie a príprava projektového spisu.	podľa potreby	rozpočet obce, ŠF EÚ	verejný sektor	nízky	obec O. Jasenica
	Rekonštrukcia verejného osvetlenia – LED osvetlenie.	30	rozpočet obce, ŠF EÚ	verejný sektor	vysoký	obec O. Jasenica
Opatrenie 3.3 Rozšírenie kapacity a revitalizácia pietnych miest v obci.						
		Predpokladaný rozpočet	Zdroje financovania	Realizácia	Dopad na rozpočet	Oprávnení žiadatelia
Aktivity	Spracovanie technickej dokumentácie.	2	rozpočet obce, ŠF EÚ	verejný sektor	vysoký	obec O. Jasenica
	Revitalizácia areálu cintorína.	50	rozpočet obce, ŠF EÚ	verejný sektor	vysoký	obec O. Jasenica
	Výstavba nového obecného cintorína severovýchodne od zastavaného strediska obce.	350	rozpočet obce, ŠF EÚ	verejný sektor	vysoký	obec O. Jasenica
Opatrenie 3.4 Rekonštrukcia a rozšírenie verejného vodovodu.						
		Predpokladaný rozpočet	Zdroje financovania	Realizácia	Dopad na rozpočet	Oprávnení žiadatelia
Aktivity	Spracovanie technickej dokumentácie.	10	OVS, a.s., rozpočet obce, ŠF EÚ,	verejný sektor	vysoký	OVS, a.s., obec O. Jasenica
	Výstavba vodovodnej siete v lokalite Vyšná Paseka.	200	OVS, a.s., rozpočet obce, ŠF EÚ,	verejný sektor	vysoký	OVS, a.s., obec O. Jasenica
	Výstavba vodovodnej siete v lokalite Pod Gáliou, Pod Brabírkou, Pod Paseka, Paseka.	300	OVS, a.s., rozpočet obce, ŠF EÚ,	verejný sektor	vysoký	OVS, a.s., obec O. Jasenica
	Výstavba vodovodnej siete v lokalite Kapustisko, Laz, Roveň.	200	OVS, a.s., rozpočet obce, ŠF EÚ,	verejný sektor	vysoký	OVS, a.s., obec O. Jasenica
	Výstavba vodovodnej siete v lokalite Uhliská, Rožkov potok.	150	OVS, a.s., rozpočet obce, ŠF EÚ,	verejný sektor	vysoký	OVS, a.s., obec O. Jasenica
	Výstavba vodojemu s objemom 2x40m3 pre rekreačné územie.	70	OVS, a.s., rozpočet obce, ŠF EÚ,	verejný sektor	vysoký	OVS, a.s., obec O. Jasenica
	Dostavba vodojemu s akumuláciou 2 x 150 m3.	100	OVS, a.s., rozpočet obce, ŠF EÚ,	verejný sektor	vysoký	OVS, a.s., obec O. Jasenica
	Výstavba 4 prečerpávacích staníc pre potreby verejného vodovodu.	80	OVS, a.s., rozpočet obce, ŠF EÚ,	verejný sektor	vysoký	OVS, a.s., obec O. Jasenica
Opatrenie 3.5 Zvýšenie kapacity elektrickej rozvodnej siete.						
		Predpokladaný rozpočet	Zdroje financovania	Realizácia	Dopad na rozpočet	Oprávnení žiadatelia
Aktivity	Zvýšenie kapacity elektrickej rozvodnej siete – 11 TS.	podľa potreby	rozpočet SSE, a.s., ŠF EÚ	verejný sektor / súkromný sektor	žiadny	SSE, a.s.
	Rekonštrukcia 16 pôvodných TS.	podľa potreby	rozpočet SSE, a.s., ŠF EÚ	verejný sektor / súkromný sektor	žiadny	SSE, a.s.
	Prekládka vedení VN v lokalite VU 01.	podľa potreby	rozpočet SSE, a.s., ŠF EÚ	verejný sektor / súkromný sektor	žiadny	SSE, a.s.
	Prekládka vedení VN v lokalite OU 10.	podľa potreby	rozpočet SSE, a.s., ŠF EÚ	verejný sektor / súkromný sektor	žiadny	SSE, a.s.
Opatrenie 3.6 Rekonštrukcia požiarnej zbrojnice.						
		Predpokladaný rozpočet	Zdroje financovania	Realizácia	Dopad na rozpočet	Oprávnení žiadatelia
Aktivity	Spracovanie technickej dokumentácie.	2	rozpočet obce, ŠF EÚ	verejný sektor	vysoký	obec O. Jasenica
	Rekonštrukcia požiarnej zbrojnice.	40	rozpočet obce, ŠF EÚ	verejný sektor	vysoký	obec O. Jasenica
	Rekonštrukcia a modernizácia vybavenia požiarnej zbrojnice	50	rozpočet obce, ŠF EÚ	verejný sektor	vysoký	obec O. Jasenica
Opatrenie 3.7 Zvýšenie kapacity rozvodnej siete plynu.						
		Predpokladaný rozpočet	Zdroje financovania	Realizácia	Dopad na rozpočet	Oprávnení žiadatelia
Aktivity	Dobudovať rozvody STL plynu z existujúcej regulačnej stanice.	podľa potreby	SPP, a.s., obyvatelia	verejný sektor / súkromný	žiadny	SPP, a.s.



							sektor			
	2015	2016	2017	2018	2019	2020	2021	2022	2023	2024
Cieľ 3										
Opatrenie 3.1										
Opatrenie 3.2										
Opatrenie 3.3										
Opatrenie 3.4										
Opatrenie 3.5										
Opatrenie 3.6										
Opatrenie 3.7										

8.4 PROGRAM 4. ODPADOVÉ HOSPODÁRSTVO

Strategický zámer						
Vytvorenie efektívneho a spoľahlivého systému odvádzania a zneškodňovania odpadov produkovaných subjektmi. Zabezpečiť výstavbu/dostavu splaškovej a dažďovej kanalizačnej siete. Vytvoriť podmienky na odvoz a likvidáciu TKO a nebezpečného odpadu, vytvorenie podmienok na efektívnu separáciu odpadu v obci.						
Cieľ 4	Nakladanie s komunálnym a drobným stavebným odpadom					
Opatrenie 4.1	V súlade s prijatými koncepciami zabezpečiť permanentné znižovanie podielu skladovanej časti odpadov, k čomu organizovať mobilné zbery textílií, kovového odpadu, viacvrstvových obalov nebezpečných odpadov.					
		Predpokladaný rozpočet	Zdroje financovania	Realizácia	Dopad na rozpočet	Oprávnení žiadatelia
Aktivity	Zvýšiť enviromentálne povedomie ľudí.	podľa potreby	rozpočet obce	verejný a súkromný sektor	nízky	obec O. Jasenica
	Stále zabezpečenie zberného kontajneru.	1/rok	rozpočet obce	verejný a súkromný sektor	nízky	obec O. Jasenica
	Zabezpečenie zberu nebezpečných odpadov.	podľa potreby	rozpočet obce	verejný a súkromný sektor	nízky	obec O. Jasenica
Opatrenie 4.2	Zabezpečiť separáciu komunálneho odpadu v obci.					
		Predpokladaný rozpočet	Zdroje financovania	Realizácia	Dopad na rozpočet	Oprávnení žiadatelia
Aktivity	Ekonomicky motivovať obyvateľstvo.	podľa potreby	rozpočet obce	verejný a súkromný sektor	nízky	obec O. Jasenica
	Zabezpečiť požadované podmienky pre realizáciu separovaného zberu.	podľa potreby	rozpočet obce, MŽP SR	verejný a súkromný sektor	nízky	obec O. Jasenica
	Zabezpečenie nádob pre separovaný zber.	podľa potreby	rozpočet obce, MŽP SR	verejný a súkromný sektor	nízky	obec O. Jasenica
	Obstaranie kompostérov pre domáce kompostovanie.	podľa potreby	rozpočet obce, MŽP SR	verejný a súkromný sektor	nízky	obec O. Jasenica
Opatrenie 4.3	Rekultivácia čiernych skládok.					
		Predpokladaný rozpočet	Zdroje financovania	Realizácia	Dopad na rozpočet	Oprávnení žiadatelia
Aktivity	Sanácia čiernych skládok v koryte miestnych tokov.	15	rozpočet obce, ŠF EÚ	verejný a súkromný sektor	vysoký	obec O. Jasenica
	Sanácia čiernych skládok pozdĺž hlavnej cesty.	15	rozpočet obce, ŠF EÚ	verejný a súkromný sektor	vysoký	obec O. Jasenica
Opatrenie 4.4	Výstavba obecného zberného dvora a kompostoviska.					
		Predpokladaný rozpočet	Zdroje financovania	Realizácia	Dopad na rozpočet	Oprávnení žiadatelia
Aktivity	Vypracovanie technickej dokumentácie.	4	rozpočet obce, ŠF EÚ	verejný sektor	vysoký	obec O. Jasenica
	Výstavba obecného kompostoviska.	80	rozpočet obce, ŠF EÚ	verejný sektor	vysoký	obec O. Jasenica
	Obstaranie mechanizácie pre obecné kompostovisko.	50	rozpočet obce, ŠF EÚ	verejný sektor	vysoký	obec O. Jasenica
	Výstavba zberného dvora pre separovaný zber v priestore VU.01.	80	rozpočet obce, ŠF EÚ	verejný sektor	vysoký	obec O. Jasenica
	Obstaranie mechanizácie pre zberný dvor.	50	rozpočet obce, ŠF EÚ	verejný sektor	vysoký	obec O. Jasenica
Opatrenie 4.5	Výstavba splaškovej kanalizačnej siete.					



		Predpokladaný rozpočet	Zdroje financovania	Realizácia	Dopad na rozpočet	Oprávnení žiadatelia
Aktivity	Vypracovanie technickej dokumentácie.	10	OVS, a.s., rozpočet obce, ŠF EÚ,	verejný sektor	vysoký	OVS, a.s., obec O. Jasenica
	Výstavba kanalizačnej siete v časti Sihoť-	150	OVS, a.s., rozpočet obce, ŠF EÚ,	verejný sektor	vysoký	OVS, a.s., obec O. Jasenica
	Výstavba kanalizačnej siete v lokalite Uhliská.	150	OVS, a.s., rozpočet obce, ŠF EÚ,	verejný sektor	vysoký	OVS, a.s., obec O. Jasenica
	Výstavba kanalizačnej siete v lokalite Paseka a Pod Paseka.	250	OVS, a.s., rozpočet obce, ŠF EÚ,	verejný sektor	vysoký	OVS, a.s., obec O. Jasenica
	Výstavba kanalizačnej siete v lokalite Pod Brabírkou.	200	OVS, a.s., rozpočet obce, ŠF EÚ,	verejný sektor	vysoký	OVS, a.s., obec O. Jasenica
	Výstavba kanalizačnej siete v lokalite Uboč.	150	OVS, a.s., rozpočet obce, ŠF EÚ,	verejný sektor	vysoký	OVS, a.s., obec O. Jasenica
	Výstavba kanalizačnej siete v lokalite Pod Gáliou.	150	OVS, a.s., rozpočet obce, ŠF EÚ,	verejný sektor	vysoký	OVS, a.s., obec O. Jasenica
	Výstavba kanalizačnej siete v lokalite Kapustisko.	150	OVS, a.s., rozpočet obce, ŠF EÚ,	verejný sektor	vysoký	OVS, a.s., obec O. Jasenica
	Výstavba kanalizačnej siete v lokalite Laz, Roveň.	220	OVS, a.s., rozpočet obce, ŠF EÚ,	verejný sektor	vysoký	OVS, a.s., obec O. Jasenica
	Výstavba kanalizačnej siete v lokalite Rožkov potok.	180	OVS, a.s., rozpočet obce, ŠF EÚ,	verejný sektor	vysoký	OVS, a.s., obec O. Jasenica
	Dostavba kanalizačnej siete na "Hornom konci".	podľa potreby	OVS, a.s., rozpočet obce, ŠF EÚ,	verejný sektor	vysoký	OVS, a.s., obec O. Jasenica
	Výstavba 2 prečerpávacích staníc.	200	OVS, a.s., rozpočet obce, ŠF EÚ,	verejný sektor	vysoký	OVS, a.s., obec O. Jasenica
Opatrenie 4.6	Výstavba dažďovej kanalizačnej siete.					
		Predpokladaný rozpočet	Zdroje financovania	Realizácia	Dopad na rozpočet	Oprávnení žiadatelia
Aktivity	Vypracovanie technickej dokumentácie.	10	rozpočet obce, ŠF EÚ,	verejný sektor	stredný	obec O. Jasenica
	Výstavba dažďovej kanalizačnej siete.	500	rozpočet obce, ŠF EÚ,	verejný sektor	vysoký	obec O. Jasenica
	Výstavba lapačov ropných látok na vybudovaných parkoviskách.	50	rozpočet obce, ŠF EÚ,	verejný sektor	vysoký	obec O. Jasenica
	Výstavba protipovodňových opatrení v lokalite Uhliská.	450	rozpočet obce, ŠF EÚ,	verejný sektor	vysoký	obec O. Jasenica

	2015	2016	2017	2018	2019	2020	2021	2022	2023	2024
Cieľ 4										
Opatrenie 4.1										
Opatrenie 4.2										
Opatrenie 4.3										
Opatrenie 4.4										
Opatrenie 4.5										
Opatrenie 4.6										

8.5 PROGRAM 5. ŽIVOTNÉ PROSTREDIE

Strategický zámer						
Strategickým zámerom obce je nielen zachovanie existujúceho dobrého stavu životného prostredia a zvyšovania jeho kvality, ale aj eliminácia slabých stránok, neustála osвета, výchova a informovanosť o stave životného prostredia.						
Podprogram 5.1. Informovanosť a poradenstvo						
Cieľ 5.1.	Zabezpečiť účinný systém informovanosti a poradenstva					
Opatrenie 5.1.1	Spracovať koncepciu zabezpečenia informovanosti, poradenstva a prevencie v oblasti ŽP. Trvale preferovať poradenstvo a prevenciu pred represiou.					
		Predpokladaný rozpočet	Zdroje financovania	Realizácia	Dopad na rozpočet	Oprávnení žiadatelia
Aktivity	Vypracovanie koncepcie pre ochranu životného prostredia v obci.	podľa potreby	rozpočet obce, MŽP SR	verejný sektor	nízky	obec O. Jasenica



	Prezentácia a šírenie osvedy v oblasti životného prostredia.	podľa potreby	rozpočet obce	verejný sektor	nízky	obec O. Jasenica
--	---	---------------	---------------	----------------	-------	---------------------

Podprogram 5.2. Ochrana a racionálne využívanie vôd, ochrana pred povodňami

Cieľ 5.2	Zabezpečiť ochranu a racionálne využívanie vôd, ochranu pred povodňami.					
Opatrenie 5.2.1	Zabezpečiť dostatok kvalitnej pitnej vody, minimalizovať straty vo vodovodných sieťach.					
		Predpokladaný rozpočet	Zdroje financovania	Realizácia	Dopad na rozpočet	Oprávnení žiadateľa
Aktivity	Údržba a dostavba existujúcej vodovodnej siete.	podľa potreby	OVS, a.s., rozpočet obce, ŠF EÚ,	verejný sektor	stredný	OVS, a.s., obec O. Jasenica

Podprogram 5.3. Ochrana ovzdušia

Cieľ 5.3.	Zabezpečiť účinnú ochranu ovzdušia pred malými a strednými zdrojmi znečistenia nachádzajúcimi sa v katastrálnom území obce.					
Opatrenie 5.3.1	Zabezpečiť zníženie produkovaných emisií hlavným zdrojom znečistenia – domácnosti.					
		Predpokladaný rozpočet	Zdroje financovania	Stav pripravenosti	Dopad na rozpočet	Oprávnení žiadateľa
Aktivity	Obmedziť spaľovaniu fosílnych palív.	podľa potreby	rozpočet obce, ŠF EÚ, súkromné subjekty	verejný a súkromný sektor	nízky	obec, obyvatelia
	Prechod na alternatívne zdroje vykurovania.	podľa potreby	rozpočet obce, ŠF EÚ, súkromné subjekty	verejný a súkromný sektor	nízky	obec, obyvatelia

Podprogram 5.4. Ochrana a rozvoj ostatných zložiek životného prostredia

Cieľ 5.4.	Realizácia účinných opatrení v oblasti ostatných zložiek životného prostredia.					
Opatrenie 5.4.1	Realizácia protieróznych opatrení.					
		Predpokladaný rozpočet	Zdroje financovania	Realizácia	Dopad na rozpočet	Oprávnení žiadateľa
Aktivity	Spracovanie technickej dokumentácie.	1	rozpočet obce, ŠF EÚ	verejný sektor	nízky	obec O. Jasenica
	Realizácia protieróznych opatrení na poľnohospodárskej pôde.	40	rozpočet obce, ŠF EÚ	verejný sektor	vysoký	obec O. Jasenica
Opatrenie 5.4.2	Výstavba a revitalizácia oddychových zón v obci.					
		Predpokladaný rozpočet	Zdroje financovania	Realizácia	Dopad na rozpočet	Oprávnení žiadateľa
Aktivity	Spracovanie technickej dokumentácie.	2	rozpočet obce, ŠF EÚ	verejný sektor	stredný	obec O. Jasenica
	Výstavba oddychovej zóny Pod Brehami.	15	rozpočet obce, ŠF EÚ	verejný sektor	vysoký	obec O. Jasenica
	Výstavba oddychovej zóny pri kostole.	15	rozpočet obce, ŠF EÚ	verejný sektor	vysoký	obec O. Jasenica
	Výstavba oddychovej zóny pri Lavičkách.	15	rozpočet obce, ŠF EÚ	verejný sektor	vysoký	obec O. Jasenica

	2015	2016	2017	2018	2019	2020	2021	2022	2023	2024
Podprogram 5.1. Informovanosť a poradenstvo										
Cieľ 5.1.										
Opatrenie 5.1.1										
Podprogram 5.2. Ochrana a racionálne využívanie vôd, ochrana pred povodňami										
Cieľ 5.2										
Opatrenie 5.2.1										
Podprogram 5.3. Ochrana ovzdušia										
Cieľ 5.3.										
Opatrenie 5.3.1										
Podprogram 5.4. Ochrana a rozvoj ostatných zložiek životného prostredia										
Cieľ 5.4.										
Opatrenie 5.4.1										
Opatrenie 5.4.2										



8.6 PROGRAM 6. SOCIÁLNE SLUŽBY A ZDRAVOTNÍCTVO

Strategický zámer						
Neustále rozvíjať širokú paletu sociálnych a zdravotných služieb poskytovaných v obci. Dbáť o ich dostupnosť, kvalitu a vzájomnú vyváženosť za účelom dosiahnutia dôstojných podmienok života všetkých kategórií obyvateľov obce.						
Podprogram 6.1. Sociálne služby						
Cieľ 6.1	Doplniť chýbajúcu infraštruktúru sociálnych zariadení v obci a zvýšiť ich kvalitu.					
Opatrenie 6.1.1	Zabezpečenie terénnej opatrovateľskej služby.					
		Predpokladaný rozpočet	Zdroje financovania	Realizácia	Dopad na rozpočet	Oprávnení žiadatelia
Aktivity	Personálne a finančné zabezpečenie.	podľa potreby	rozpočet obce, BASK	verejný sektor	nízky	obec O. Jasenica
Opatrenie 6.1.2	Zriadenie centra pre matky s deťmi.					
		Predpokladaný rozpočet	Zdroje financovania	Realizácia	Dopad na rozpočet	Oprávnení žiadatelia
Aktivity	Výber vhodnej alternatívny zariadenia zariadenia.	podľa potreby	-	verejný sektor	nízky	obec O. Jasenica
	Vypracovanie technickej dokumentácie.	1	rozpočet obce, ŠF EÚ, zdroje neziskových organizácií	verejný sektor	nízky	obec O. Jasenica
	Realizácia – výstavba / rekonštrukcia budovy pre zariadenie poskytujúce sociálne služby.	25	rozpočet obce, ŠF EÚ, zdroje neziskových organizácií	verejný sektor	vysoký	obec O. Jasenica
Opatrenie 6.1.3	Zabezpečenie stravovania pre dôchodcov a soc. odkázalých.					
		Predpokladaný rozpočet	Zdroje financovania	Realizácia	Dopad na rozpočet	Oprávnení žiadatelia
Aktivity	Materiálno technické zabezpečenie.	podľa potreby	rozpočet obce, ŠF EÚ	verejný sektor	vysoký	obec O. Jasenica
	Zabezpečenie služby donášky nákupov starším obyvateľom obce.	podľa potreby	rozpočet obce, ŠF EÚ	verejný sektor	vysoký	obec O. Jasenica
Opatrenie 6.1.4	Zriadenie denného stacionáru pre dôchodcov v priestoroch obecného úradu.					
		Predpokladaný rozpočet	Zdroje financovania	Realizácia	Dopad na rozpočet	Oprávnení žiadatelia
Aktivity	Vypracovanie technickej dokumentácie.	5	rozpočet obce, ŠF EÚ	verejný sektor	vysoký	obec O. Jasenica
	Realizácia priestorov v budove obecného úradu.	200	rozpočet obce, ŠF EÚ	verejný sektor	vysoký	obec O. Jasenica
Podprogram 6.2. Zdravotnícke služby						
Cieľ 6.2.	Doplniť chýbajúcu infraštruktúru zdravotníckych zariadení v obci a zvýšiť ich kvalitu.					
Opatrenie 6.2.1	Podpora poradenskej činnosti.					
		Predpokladaný rozpočet	Zdroje financovania	Realizácia	Dopad na rozpočet	Oprávnení žiadatelia
Aktivity	Zabezpečenie personálnych kapacít.	podľa potreby	rozpočet obce	verejný sektor	nízky	obec O. Jasenica
	Zabezpečenie priestorov.	podľa potreby	rozpočet obce	verejný sektor	nízky	obec O. Jasenica
Opatrenie 6.2.2	Zabezpečiť dostupnosť zdravotnej starostlivosti pre dospelých občanov.					
		Predpokladaný rozpočet	Zdroje financovania	Realizácia	Dopad na rozpočet	Oprávnení žiadatelia
Aktivity	Rekonštrukcia priestorov pre ambulanciu praktického lekára.	podľa potreby	rozpočet obce	verejný sektor	vysoký	obec O. Jasenica
Podprogram 6.3. Služby zamestnanosti						
Cieľ 6.3	Zlepšenie zamestnanosti a sociálnej inklúzie rizikových skupín obyvateľov obce.					
Opatrenie 6.3.1	Realizácia vzdelávacích kurzov v oblasti malého podnikania.					
		Predpokladaný rozpočet	Zdroje financovania	Realizácia	Dopad na rozpočet	Oprávnení žiadatelia
Aktivity	Finančné a personálne zabezpečenie.	podľa potreby	-	verejný, tretí sektor	nízky	obec O. Jasenica
Opatrenie 6.3.2	Podpora klientov formou individuálneho poradenstva, posudzovania individuálnych schopností a vypracovávaní individuálnych akčných plánov a rozvoj celoživotného poradenstva.					
		Predpokladaný rozpočet	Zdroje financovania	Realizácia	Dopad na rozpočet	Oprávnení žiadatelia
Aktivity	Zabezpečenie priestorov na uskutočňovanie poradenských služieb.	podľa potreby	rozpočet obce, ŠF EÚ	tretí sektor	nízky	obec, n.o.
	Personálne zabezpečenie poradenstva.	podľa potreby	rozpočet obce,	tretí sektor	nízky	obec, n.o.



			ŠF EÚ			
Opatrenie 6.3.3	Podpora poradensko-vzdelávacích aktivít zameraných na získavanie sociálnych zručností pri hľadaní si zamestnania a komunikácie s potenciálnym zamestnávateľom pre znevýhodnených uchádzačov o zamestnanie.					
		Predpokladaný rozpočet	Zdroje financovania	Realizácia	Dopad na rozpočet	Oprávnení žiadatelia
Aktivity	Zabezpečenie priestorov na uskutočňovanie poradenských služieb.	podľa potreby	rozpočet obce, ŠF EÚ	tretí sektor	nízky	obec, n.o.
	Personálne zabezpečenie poradenstva.	podľa potreby	rozpočet obce, ŠF EÚ	tretí sektor	nízky	obec, n.o.

	2015	2016	2017	2018	2019	2020	2021	2022	2023	2024
Podprogram 6.1. Sociálne služby										
Cieľ 6.1										
Opatrenie 6.1.1										
Opatrenie 6.1.2										
Opatrenie 6.1.3										
Opatrenie 6.1.4										
Podprogram 6.2. Zdravotnícke služby										
Cieľ 6.2.										
Opatrenie 6.2.1										
Opatrenie 6.2.2										
Podprogram 6.3. Služby zamestnanosti										
Cieľ 6.3										
Opatrenie 6.3.1										
Opatrenie 6.3.2										
Opatrenie 6.3.3										

8.7 PROGRAM 7. VZDELÁVANIE A ŠPORT

Strategický záměr						
Zabezpečenie všestranného rozvoja detí a mládeže. Zlepšenie technického stavu a vybavenia materskej a základnej školy. V športe umožniť ponuku čo najširšej palety služieb, zabezpečiť čo najefektívnejšie a transparentné využitie verejných financií ku prospechu všetkých občanov obce. Podpora existujúcich športových podujatí, ako aj vytváranie vhodných podmienok pre rozvoj rôznych druhov športu nielen pre obyvateľov obce.						
Podprogram 7.1. Vzdelávanie						
Cieľ 7.1.	Zabezpečiť rozvoj a údržbu infraštruktúry vzdelávania a zabezpečenie podmienok pre efektívnu vzdelávaciu činnosť v obci.					
Opatrenie 7.1.1	Obnova a modernizácia zariadení predškolskej výchovy.					
		Predpokladaný rozpočet	Zdroje financovania	Realizácia	Dopad na rozpočet	Oprávnení žiadatelia
Aktivity	Spracovanie technickej dokumentácie.	3	rozpočet obce, ŠF EÚ, MŠ SR	verejný sektor	vysoký	obec O. Jasenica
	Dostavba kapacít materskej školy – 2 triedy.	150	rozpočet obce, ŠF EÚ, MŠ SR	verejný sektor	vysoký	obec O. Jasenica
Opatrenie 7.1.2	Obnova a modernizácia zariadení základného školstva.					
		Predpokladaný rozpočet	Zdroje financovania	Realizácia	Dopad na rozpočet	Oprávnení žiadatelia
Aktivity	Vypracovanie technickej dokumentácie.	5	rozpočet obce, ŠF EÚ, MŠ SR	verejný sektor	vysoký	obec O. Jasenica
	Dostavba kapacít základnej školy – 3 triedy.	300	rozpočet obce, ŠF EÚ, MŠ SR	verejný sektor	vysoký	obec O. Jasenica
	Rekonštrukcia tepelného hospodárstva v Základnej škole.	80	rozpočet obce, ŠF EÚ, MŠ SR	verejný sektor	vysoký	obec O. Jasenica
Opatrenie 7.1.3	Rekonštrukcia a dostavba areálu ZŠ a MŠ.					
		Predpokladaný rozpočet	Zdroje financovania	Realizácia	Dopad na rozpočet	Oprávnení žiadatelia
Aktivity	Vypracovanie technickej dokumentácie.	2	rozpočet obce, ŠF EÚ, MŠ SR	verejný sektor	stredný	obec O. Jasenica
	Rekonštrukcia a dostavba areálu materskej školy.	30	rozpočet obce, ŠF EÚ, MŠ SR	verejný sektor	vysoký	obec O. Jasenica
Opatrenie 7.1.4	Podpora záujmovej činnosti.					
		Predpokladaný rozpočet	Zdroje financovania	Realizácia	Dopad na rozpočet	Oprávnení žiadatelia
Aktivity	Materiálno technické vybavenie.	5	rozpočet obce, ŠF EÚ, MŠ SR	verejný sektor	stredný	obec O. Jasenica



Opatrenie 7.1.5	Rekonštrukcia a modernizácia stravovacích zariadení vzdelávacích inštitúcií.					
		Predpokladaný rozpočet	Zdroje financovania	Realizácia	Dopad na rozpočet	Oprávnení žiadatelia
Aktivity	Spracovanie technickej dokumentácie.	2	rozpočet obce, ŠF EÚ, MŠ SR	verejný sektor	stredný	obec O. Jasenica
	Rekonštrukcia jedálne MŠ a ZŠ.	60	rozpočet obce, ŠF EÚ, MŠ SR	verejný sektor	vysoký	obec O. Jasenica
	Modernizácia vybavenia jedálne MŠ a ZŠ.	30	rozpočet obce, ŠF EÚ, MŠ SR	verejný sektor	vysoký	obec O. Jasenica
Opatrenie 7.1.6	Rekonštrukcia a dostavba školskej športovej infraštruktúry.					
		Predpokladaný rozpočet	Zdroje financovania	Realizácia	Dopad na rozpočet	Oprávnení žiadatelia
Aktivity	Výstavba budovy školskej telocvične.	400	rozpočet obce, ŠF EÚ, MŠ SR	verejný sektor	vysoký	obec O. Jasenica
	Výstavba detského ihriska 20 m2.	15	rozpočet obce, ŠF EÚ, MŠ SR	verejný sektor	vysoký	obec O. Jasenica
	Výstavba detského ihriska 30 m2.	15	rozpočet obce, ŠF EÚ, MŠ SR	verejný sektor	vysoký	obec O. Jasenica
	Výstavba detského ihriska 16 m2.	10	rozpočet obce, ŠF EÚ, MŠ SR	verejný sektor	vysoký	obec O. Jasenica
	Výstavba detského ihriska v časti Sihoť.	15	rozpočet obce, ŠF EÚ, MŠ SR	verejný sektor	vysoký	obec O. Jasenica

Podprogram 7.2. Šport						
Cieľ 7.2.	Zabezpečiť trvalé skvalitňovanie vyváženej ponuky výkonnostného a rekreačného športu.					
Opatrenie 7.2.1	Výstavba športovej infraštruktúry.					
		Predpokladaný rozpočet	Zdroje financovania	Realizácia	Dopad na rozpočet	Oprávnení žiadatelia
Aktivity	Spracovanie technickej dokumentácie.	5	rozpočet obce, MŠ SR	verejný sektor	vysoký	obec O. Jasenica
	Výstavba ihriska pri vodnom toku Veselianka - 40x20 m.	150	rozpočet obce, MŠ SR	verejný sektor	vysoký	obec O. Jasenica
	Výstavba viacúčelového ihriska.	300	rozpočet obce, MŠ SR	verejný sektor	vysoký	obec O. Jasenica
	Dostavba a rekonštrukcia budovy pre šport na futbalovom ihrisku.	200	rozpočet obce, MŠ SR	verejný sektor	vysoký	obec O. Jasenica
Opatrenie 7.2.7	Rozvoj mimoškolskej činnosti – športové kluby, turistika, kultúrne krúžky.					
		Predpokladaný rozpočet	Zdroje financovania	Realizácia	Dopad na rozpočet	Oprávnení žiadatelia
Aktivity	Podporovať najmä mládežnícky šport a aktivity.	podľa potreby	rozpočet obce, podnikateľské subjekty	verejný, tretí sektor	stredný	obec O. Jasenica
	Podporovať mladé talenty.	podľa potreby	rozpočet obce, podnikateľské subjekty	verejný, tretí sektor	stredný	obec O. Jasenica

	2015	2016	2017	2018	2019	2020	2021	2022	2023	2024
Podprogram 7.1. Vzdelávanie										
Cieľ 7.1.										
Opatrenie 7.1.1										
Opatrenie 7.1.2										
Opatrenie 7.1.3										
Opatrenie 7.1.4										
Opatrenie 7.1.5										
Opatrenie 7.1.6										
Podprogram 7.2. Šport										
Cieľ 7.2.										
Opatrenie 7.2.1										
Opatrenie 7.2.2										

8.8 PROGRAM 8. KULTÚRA

Strategický zámer
Trvalé pôsobenie na kultúrne povedomie obyvateľov širokou paletou kultúrnych aktivít organizovaných externými subjektami. Existencia dôstojných priestorov pre kultúrne aktivity je povinnosť obce. Priebežná a kreatívna propagácia podujatí má vplyv na imidž obce tým aj na cestovný ruch.



Podprogram 8.1. Kultúrna infraštruktúra						
Cieľ 8.1	Zachovanie kultúrno-historického potenciálu obce a rozvoj kultúrnych, informačných a voľnočasových aktivít v nadväznosti na rozvoj cestovného ruchu na regionálnej a miestnej úrovni.					
Opatrenie 8.1.1	Výstavba multifunkčného kultúrneho zariadenia.					
		Predpokladaný rozpočet	Zdroje financovania	Realizácia	Dopad na rozpočet	Oprávnení žiadatelia
Aktivity	Vypracovanie technickej dokumentácie.	podľa potreby	rozpočet obce, ŠF EÚ	verejný sektor	nízky	obec O. Jasenica
	Rekonštrukcia sociálnych zariadení v budove pre kultúru a šport.	20	rozpočet obce, ŠF EÚ	verejný sektor	vysoký	obec O. Jasenica
	Rekonštrukcia tepelného hospodárstva v budove pre kultúru a šport.	30	rozpočet obce, ŠF EÚ	verejný sektor	vysoký	obec O. Jasenica
	Rekonštrukcia strechy v budove pre kultúru a šport.	25	rozpočet obce, ŠF EÚ	verejný sektor	vysoký	obec O. Jasenica
	Zateplenie obvodových stien budovy v budove pre kultúru a šport.	50	rozpočet obce, ŠF EÚ	verejný sektor	vysoký	obec O. Jasenica
	Modernizácia vybavenia v budove pre kultúru a šport.	30	rozpočet obce, ŠF EÚ	verejný sektor	vysoký	obec O. Jasenica
Opatrenie 8.1.2	Rekonštrukcia historických pamiatok.					
		Predpokladaný rozpočet	Zdroje financovania	Realizácia	Dopad na rozpočet	Oprávnení žiadatelia
Aktivity	Rekonštrukcia kaplniek v obci.	podľa potreby	rozpočet obce, ŠF EÚ	verejný sektor	vysoký	obec O. Jasenica
Opatrenie 8.1.3	Rozšírenie a modernizácia priestorov pre potreby obecnej knižnice.					
		Predpokladaný rozpočet	Zdroje financovania	Realizácia	Dopad na rozpočet	Oprávnení žiadatelia
Aktivity	Rekonštrukcia priestorov.	5	rozpočet obce, ŠF EÚ, MK SR	verejný sektor	stredný	obec O. Jasenica
	Rekonštrukcia obecnej knižnice.	podľa potreby	rozpočet obce, ŠF EÚ, MK SR	verejný sektor	nízky	obec O. Jasenica
	Obstaranie technického vybavenia pre potreby knižnice.	2	rozpočet obce, ŠF EÚ, MK SR	verejný sektor	nízky	obec O. Jasenica
Opatrenie 8.1.4	Organizovanie pravidelných kultúrnych podujatí a podpora folklóru.					
		Predpokladaný rozpočet	Zdroje financovania	Realizácia	Dopad na rozpočet	Oprávnení žiadatelia
Aktivity	Podpora kultúrnych podujatí.	podľa potreby	rozpočet obce, ŠF EÚ, MK SR	verejný sektor	stredný	obec O. Jasenica

Podprogram 8.2. Organizačné zabezpečenie						
Cieľ 8.2	Organizačne zabezpečiť ponuku kultúrnych podujatí v obci.					
Opatrenie 8.2.1	Spracovať kalendár kultúrnych podujatí na celý rok, tento priebežne aktualizovať. Rozšíriť žánrovú ponuku s orientáciou na hodnotný kultúrny prínos.					
		Predpokladaný rozpočet	Zdroje financovania	Realizácia	Dopad na rozpočet	Oprávnení žiadatelia
Aktivity	Personálne a finančné zabezpečenie.	podľa potreby	rozpočet obce	verejný sektor	nízky	obec O. Jasenica
	Spracovanie kalendár kultúrnych podujatí.	podľa potreby	rozpočet obce	verejný sektor	nízky	obec O. Jasenica

Podprogram 8.3. Propagácia v oblasti kultúry						
Cieľ 8.3	Vytvorenie podmienok na efektívnu propagáciu obce v oblasti kultúry.					
Opatrenie 8.3.1	Spracovať globálnu koncepciu „propagácie“ histórie obce v multimediálnej forme.					
		Predpokladaný rozpočet	Zdroje financovania	Realizácia	Dopad na rozpočet	Oprávnení žiadatelia
Aktivity	Personálne a finančné zabezpečenie.	podľa potreby	rozpočet obce, ŠF EÚ	verejný sektor	nízky	obec O. Jasenica
	Spracovanie koncepcie v multimediálnej forme.	podľa potreby	rozpočet obce, ŠF EÚ	verejný sektor	nízky	obec O. Jasenica
	Vydanie monografie obce.	podľa potreby	rozpočet obce, ŠF EÚ	verejný sektor	stredný	obec O. Jasenica
Opatrenie 8.3.2	Propagácia kultúry na Internete prostredníctvom www stránky obce.					
		Predpokladaný rozpočet	Zdroje financovania	Realizácia	Dopad na rozpočet	Oprávnení žiadatelia
Aktivity	Finančné zabezpečenie.	1	rozpočet obce, ŠF EÚ	verejný sektor	nízky	obec O. Jasenica
	Obsahová analýza www stránky.	podľa potreby	rozpočet obce, ŠF EÚ	verejný sektor	nízky	obec O. Jasenica
	Priebežná aktualizácia www stránky.	podľa potreby	rozpočet obce	verejný sektor	nízky	obec O. Jasenica

	2015	2016	2017	2018	2019	2020	2021	2022	2023	2024
Podprogram 8.1. Kultúrna infraštruktúra										
Cieľ 8.1										



Opatrenie 8.1.1										
Opatrenie 8.1.2										
Opatrenie 8.1.3										
Opatrenie 8.1.4										
Podprogram 8.2. Organizačné zabezpečenie										
Cieľ 8.2										
Opatrenie 8.2.1										
Podprogram 8.3. Propagácia v oblasti kultúry										
Cieľ 8.3										
Opatrenie 8.3.1										
Opatrenie 8.3.3										

8.9 PROGRAM 9. PROPAGÁCIA A CESTOVNÝ RUCH

Strategický zámer						
Budovať goodwill obce dosiahnuť, aby sa stala strediskom cestovného ruchu v oblasti športu, kultúry a turistiky.						
Podprogram 9.1. Propagácia obce						
Cieľ 9.1	Zabezpečiť účinnú propagáciu obce.					
Opatrenie 9.1.1	Aktualizácia www stránky obce.					
		Predpokladaný rozpočet	Zdroje financovania	Realizácia	Dopad na rozpočet	Oprávnení žiadatelia
Aktivity	Finančné zabezpečenie.	1	rozpočet obce, podnikateľské subjekty	verejný sektor	nízky	obec O. Jasenica
	Obsahová analýza www stránky.	podľa potreby	rozpočet obce, podnikateľské subjekty	verejný sektor	nízky	obec O. Jasenica
	Priebežná aktualizácia www stránky.	podľa potreby	rozpočet obce,	verejný sektor	nízky	obec O. Jasenica
Opatrenie 9.1.2	Podpora budovania informačných tabúl v obci.					
		Predpokladaný rozpočet	Zdroje financovania	Realizácia	Dopad na rozpočet	Oprávnení žiadatelia
Aktivity	Budovanie a inštalácia tabúl informujúcich o atraktivitách obce.	podľa potreby	rozpočet obce, ŠF EÚ, MH SR	verejný sektor	nízky	obec, podnikateľské subjekty
	Budovanie a inštalácia tabúl propagujúcich kultúrne hodnoty obce.	1	rozpočet obce, ŠF EÚ, MH SR	verejný sektor	nízky	obec, podnikateľské subjekty

Podprogram 9.2. Rekreačno - relaxačné zázemie obce.						
Cieľ 9.2	Rekreačno- relaxačné zázemie obce.					
Opatrenie 9.2.1	Podpora vytvárania nových atraktivít v obce.					
		Predpokladaný rozpočet	Zdroje financovania	Realizácia	Dopad na rozpočet	Oprávnení žiadatelia
Aktivity	Spracovanie technickej dokumentácie.	podľa potreby	ŠF EÚ, podnikateľské subjekty, úvery, iné grantové schémy	súkromný sektor	žiadny	podnikateľské subjekty
	Využitie poľnohospodárskych objektov pre rozvoj vidieckej turistiky.	podľa potreby	rozpočet obce, ŠF EÚ, podnikateľské subjekty, úvery, iné grantové schémy	verejný sektor	žiadny	podnikateľské subjekty

Podprogram 9.3. Cestovný ruch.						
Cieľ 9.3	Podporovať podnikateľské aktivity v cestovnom ruchu.					
Opatrenie 9.3.1	Uzavrieť s podnikateľmi dohody o poskytovaní služieb v agroturistike a cestovnom ruchu a o propagovaní ich služieb obcami.					
		Predpokladaný rozpočet	Zdroje financovania	Realizácia	Dopad na rozpočet	Oprávnení žiadatelia
Aktivity	Zabezpečenie personálnych kapacít.	podľa potreby	rozpočet obce, ŠF EÚ	verejný sektor	stredný	obec O. Jasenica
Opatrenie 9.3.2	Podporovať podnikateľské subjekty, neziskové organizácie a inštitúcie pri získavaní finančných prostriedkov z grantov a fondov EÚ.					
		Predpokladaný rozpočet	Zdroje financovania	Realizácia	Dopad na rozpočet	Oprávnení žiadatelia
Aktivity	Zabezpečenie personálnych kapacít.	podľa potreby	rozpočet obce, ŠF EÚ	verejný sektor	nízky	obec O. Jasenica



	2015	2016	2017	2018	2019	2020	2021	2022	2023	2024
Podprogram 9.1. Propagácia obce										
Cieľ 9.1										
Opatrenie 9.1.1										
Opatrenie 9.1.2										
Podprogram 9.2. Rekreačno - relaxačné zázemie obce.										
Cieľ 9.2										
Opatrenie 9.2.1										
Podprogram 9.3. Cestovný ruch.										
Cieľ 9.3										
Opatrenie 9.3.1										
Opatrenie 9.3.2										

8.10 PROGRAM 10. ADMINISTRATÍVA A BEZPEČNOSŤ

Strategický zámer						
Vytvoriť podmienky na efektívnu prácu obecného úradu. Vytvoriť vyhovujúce podmienky na poskytovania verejných služieb, estetizácia a funkčnosť miesta kontaktu so zákazníkmi obecného úradu, vytváranie vhodných technických a pracovných podmienok na mestskom úrade. Vytvorenie podmienok na znižovanie kriminality v obci a ochranu majetku obyvateľov a ostatných subjektov v obci.						
Podprogram 10.1. Administratíva						
Cieľ 10.1.	Zabezpečiť rozvoj administratívnej infraštruktúry a podmienok na výkon samosprávnych funkcií v obci					
Opatrenie 10.1.1	Komplexná rekonštrukcia budovy obecného úradu.					
		Predpokladaný rozpočet	Zdroje financovania	Realizácia	Dopad na rozpočet	Oprávnení žiadatelia
Aktivity	Spracovanie technickej dokumentácie.	podľa potreby	rozpočet obce, ŠF EÚ, úvery, iné grantové schémy	verejný sektor	nízky	obec O. Jasenica
	Komplexná rekonštrukcia budovy obecného úradu – exteriéry.	30	rozpočet obce, ŠF EÚ, úvery, iné grantové schémy	verejný sektor	vysoký	obec O. Jasenica
	Komplexná rekonštrukcia obecného úradu – interiéry.	30	rozpočet obce, ŠF EÚ, úvery, iné grantové schémy	verejný sektor	vysoký	obec O. Jasenica
	Inštalácia informačných tabúlí v priestore celej obce.	2	rozpočet obce, ŠF EÚ, úvery, iné grantové schémy	verejný sektor	vysoký	obec O. Jasenica

Podprogram 10.2. Bezpečnosť						
Cieľ 10.2.	Vytvorenie podmienok na znižovanie kriminality v obci a ochranu majetku obyvateľov a ostatných subjektov v obci.					
Opatrenie 10.2.1	Zriadenie kamerového systému.					
		Predpokladaný rozpočet	Zdroje financovania	Realizácia	Dopad na rozpočet	Oprávnení žiadatelia
Aktivity	Inštalácia kamerového systému v priestore cintorína.	2	rozpočet obce, ŠF EÚ, podnikateľské subjekty, úvery, iné grantové schémy	verejný, súkromný sektor	vysoký	obec O. Jasenica
	Inštalácia kamerového systému v priestore centra obce.	2	rozpočet obce, ŠF EÚ, podnikateľské subjekty, úvery, iné grantové schémy	verejný, súkromný sektor	vysoký	obec O. Jasenica
	Inštalácia kamerového systému v priestore športového areálu.	2	rozpočet obce, ŠF EÚ, podnikateľské subjekty, úvery, iné grantové schémy	verejný, súkromný sektor	vysoký	obec O. Jasenica

	2015	2016	2017	2018	2019	2020	2021	2022	2023	2024
Podprogram 10.1. Administratíva										
Cieľ 10.1.										
Opatrenie 10.1.1										
Podprogram 10.2. Bezpečnosť										
Cieľ 10.2.										
Opatrenie 10.2.1										



8.11 PROGRAM 11. INFORMATIZÁCIA OBCE

Strategický zámer						
Zabezpečenie technických podmienok pre rozvoj informačnej spoločnosti. Umožniť obyvateľom využívať on-line elektronické služby samosprávy. Vytvoriť vhodné podmienky na prechod na e-government na lokálnej úrovni (e-vote, e-services, ...). Umožniť obyvateľom obce a pracovníkom samosprávy zvyšovať svoje počítačové vedomie a zručnosti.						
Podprogram 11.1. Budovanie a rozvoj informačnej infraštruktúry.						
Cieľ 11.1	Zabezpečiť technické podmienky na prechod samosprávy na nový typ vládnutia - e - government.					
Opatrenie 11.1.1	Rozvoj infraštruktúry informačných systémov samosprávy.					
		Predpokladaný rozpočet	Zdroje financovania	Realizácia	Dopad na rozpočet	Oprávnení žiadatelia
Aktivity	Technické zabezpečenie IS.	1	rozpočet obce, ŠF EÚ, zdroje neziskových organizácií	verejný sektor	stredný	obec O. Jasenica
	Tvorba základného SW na komunikáciu občan – samospráva – podnikateľské subjekty.	5	rozpočet obce, ŠF EÚ, zdroje neziskových organizácií	verejný sektor	vysoký	obec O. Jasenica
Opatrenie 11.1.2	Zavádzanie efektívnych elektronických služieb poskytovaných na úrovni samosprávy.					
		Predpokladaný rozpočet	Zdroje financovania	Realizácia	Dopad na rozpočet	Oprávnení žiadatelia
Aktivity	Tvorba aplikačného softwaru na zabezpečenie e – služieb v obci.	2	rozpočet obce	verejný sektor	vysoký	obec O. Jasenica
	Tvorba SW na realizáciu e-vote na miestnej úrovni.	2	rozpočet obce	verejný sektor	vysoký	obec O. Jasenica

Podprogram 11.2. Počítačová gramotnosť.						
Cieľ 11.2	Zvýšenie počítačovej gramotnosti obyvateľov a pracovníkov samosprávy.					
Opatrenie 11.2.1	Podpora zvyšovania počítačového vedomia u pracovníkov samosprávy.					
		Predpokladaný rozpočet	Zdroje financovania	Realizácia	Dopad na rozpočet	Oprávnení žiadatelia
Aktivity	Realizácia kurzov na získanie ECDL spôsobilosti pre pracovníkov miestnej samosprávy.	podľa potreby	rozpočet obce, ŠF EÚ, zdroje neziskových organizácií	verejný sektor	žiadny	obec O. Jasenica
Opatrenie 11.2.2	Podpora zvyšovania počítačového vedomia u obyvateľov obce.					
		Predpokladaný rozpočet	Zdroje financovania	Realizácia	Dopad na rozpočet	Oprávnení žiadatelia
Aktivity	Realizácia kurzov na zvyšovanie počítačového vedomia u obyvateľov obce.	podľa potreby	rozpočet obce, ŠF EÚ, zdroje neziskových organizácií	verejný sektor	nízky	obec, n.o.
	Realizácia kurzov na obsluhu a používanie obecného informačného a komunikačného systému.	podľa potreby	rozpočet obce, ŠF EÚ, zdroje neziskových organizácií	verejný sektor	nízky	obec, n.o.
Opatrenie 11.2.3	Podpora vzdelávacích aktivít zameraných na zvyšovanie zručností a vedomostí o internete a motiváciu k používaniu internetu a elektronických služieb.					
		Predpokladaný rozpočet	Zdroje financovania	Realizácia	Dopad na rozpočet	Oprávnení žiadatelia
Aktivity	Realizácia kurzov na zvyšovanie vedomostí o internete.	podľa potreby	rozpočet obce, ŠF EÚ, zdroje neziskových organizácií	verejný sektor	nízky	obec, n.o.

	2015	2016	2017	2018	2019	2020	2021	2022	2023	2024
Podprogram 11.1. Budovanie a rozvoj informačnej infraštruktúry.										
Cieľ 11.1										
Opatrenie 11.1.1										
Opatrenie 11.1.2										
Podprogram 11.2. Počítačová gramotnosť.										
Cieľ 11.2										
Opatrenie 11.2.1										
Opatrenie 11.2.2										
Opatrenie 11.2.3										



Finančná časť Programu hospodárskeho rozvoja a sociálneho rozvoja obce Oravská Jasenica
2015 - 2024



9 FINANČNÝ PLÁN PROGRAMU

Jednou z kľúčových otázok pre realizáciu programu rozvoja je schopnosť obce v priebehu jeho realizácie zaistiť zdroje potrebné na jeho financovanie. Tieto zdroje vznikajú vo viacerých sférach – v súkromnom sektore, verejnej správe, ide tiež o zdroje zahraničné, najmä o prostriedky Európskej únie. Dôležitým zdrojom budú, po dokončení reformy verejnej správy a uskutočnení daňovej reformy, vlastné prostriedky. V dôsledku neexistencie nevyhnutných podkladových údajov pre stanovenie finančného rámca, v ktorom by sa mal program rozvoja v strednodobom horizonte pohybovať, je výška prostriedkov potrebná na realizáciu jednotlivých opatrení a aktivít stanovená len orientačne. Táto časť sa bude konkretizovaná v závislosti od reálneho čerpania finančných príspevkov zo štrukturálnych fondov, možností obecného rozpočtu atď..

Formulár č. F 5 – Indikatívny rozpočet - sumarizácia

tis. €	Rok										
	2015	2016	2017	2018	2019	2020	2021	2022	2023	2024	Spolu
I. Hospodárska politika	310,1	1407,6	1462,8	1651,6	1348,1	250,6	250,6	150,1	91,4	3,1	6926,0
PROGRAM 1. HOSPODÁRSTVO A VEDECKO.....	0,0	1028,0	1028,0	1028,0	1028,0	0,0	0,0	0,0	0,0	0,0	4112,0
PROGRAM 2. DOPRAVA A KOMUNIKÁCIE	11,5	57,0	115,7	204,0	192,5	147,0	147,0	147,0	88,3	0,0	1110,0
PROGRAM 3. TECHNICKÁ INFRAŠTRUKTÚRA	278,0	301,0	301,0	401,5	126,5	103,5	103,5	3,0	3,0	3,0	1624,0
PROGRAM 9. PROPAGÁCIA A CESTOVNÝ RUCH	0,6	0,6	0,1	0,1	0,1	0,1	0,1	0,1	0,1	0,1	2,0
PROGRAM 10. ADMINISTRATÍVA A BEZPEČNOSŤ	18,5	18,5	15,5	15,5	0,0	0,0	0,0	0,0	0,0	0,0	68,0
PROGRAM 11. INFORMATIZÁCIA OBCE	1,5	2,5	2,5	2,5	1,0	0,0	0,0	0,0	0,0	0,0	10,0
II. Sociálna politika	1,9	262,1	422,1	542,6	540,9	280,6	120,6	0,1	0,1	0,1	2171,0
PROGRAM 6. SOCIÁLNE SLUŽBY A ZDRAVOTN.	0,0	57,8	57,8	57,8	57,8	0,0	0,0	0,0	0,0	0,0	231,0
PROGRAM 7. VZDELÁVANIE A ŠPORT	0,0	163,8	323,8	444,3	444,3	280,5	120,5	0,0	0,0	0,0	1777,0
PROGRAM 8. KULTÚRA	1,9	40,6	40,6	40,6	38,9	0,1	0,1	0,1	0,1	0,1	163,0
III. Environmentálna politika	531,3	531,3	794,1	794,1	270,6	270,6	0,0	0,0	0,0	0,0	3192,0
PROGRAM 4. ODPADOVÉ HOSPODÁRSTVO	523,5	523,5	776,0	776,0	252,5	252,5	0,0	0,0	0,0	0,0	3104,0
PROGRAM 5. ŽIVOTNÉ PROSTREDIE	7,8	7,8	18,1	18,1	18,1	18,1	0,0	0,0	0,0	0,0	88,0

Zdroj: vlastné spracovanie

Vychádzajúc z vyššie zadefinovaných cieľov, priorít a opatrení a na základe auditu pripravovaných Projektových zámerov v réžii samosprávy, podnikateľskej sféry či neziskových a iných organizácií bol vypracovaný plán realizácie programu. Definuje, z akých prostriedkov by sa mali tieto zámery realizovať, kto by mal byť žiadateľov, určuje predpokladané časové rámce v **tis. €**.

9.1 PROGRAM 1. HOSPODÁRSTVO A VEDECKO-TECHNICKÝ ROZVOJ

Predpokladaná štruktúra finančných zdrojov (tis. €)									
Ciele	Oprávnené náklady spolu	Verejné zdroje						Súkromné zdroje	EIB
		Verejné zdroje spolu	Fond EÚ	Národné verejné zdroje					
				Národné verejné zdroje spolu	Štátny rozpočet	Regionálne zdroje	Miestne zdroje		
	A=B+H+CH	B=C+D	C	D=E+F+G	E	F	G	H	CH
Cieľ 1.2	Zabezpečiť rozvoj tradičných remesiel v obci.								
Opatrenie 1.2.1	1 430	930	697	232	232	0	0	501	0
Cieľ 1.3	Vytvorenie podmienok na rozvoj inovačných aktivít v súkromných podnikoch.								
Opatrenie 1.3.1	2 550	1 275	956	319	319	0	0	1 275	0
Cieľ 1.4	Zvýšenie energetickej efektívnosti na strane výroby aj spotreby a zavádzanie progresívnych technológií v energetike.								
Opatrenie 1.4.1	132	132	99	33	26	0	7	0	0



Spolu	4 112	2 337	1 752	584	578	0	7	1 776	0
-------	-------	-------	-------	-----	-----	---	---	-------	---

Časový horizont čerpania zdrojov (tis. €)									
Rok	Oprávnené náklady spolu	Verejné zdroje						Súkromné zdroje	EIB
		Verejné zdroje spolu	Fond EÚ	Národné verejné zdroje					
	Národné verejné zdroje spolu			Štátny rozpočet	Regionálne zdroje	Miestne zdroje			
	A=B+H+CH	B=C+D	C	D=E+F+G	E	F	G	H	CH
2015	0,00	0	0	0	0	0	0	0	0
2016	1028,00	584	438	146	144	0	2	444	0
2017	1028,00	584	438	146	144	0	2	444	0
2018	1028,00	584	438	146	144	0	2	444	0
2019	1028,00	584	438	146	144	0	2	444	0
2020	0,00	0	0	0	0	0	0	0	0
2021	0,00	0	0	0	0	0	0	0	0
2022	0,00	0	0	0	0	0	0	0	0
2023	0,00	0	0	0	0	0	0	0	0
2025	0,00	0	0	0	0	0	0	0	0
Spolu	4112,00	2337	1752	584	578	0	7	1776	0

Zdroje financovania EÚ

Integrovaný regionálny operačný program

Prioritná os č.3: Konkurencieschopné a atraktívne regióny pre podnikanie a zamestnanosť

INVESTIČNÁ PRIORITA 3.1: Podpora fyzickej, ekonomickej a sociálnej regenerácie zanedbaných mestských a vidieckych komunít a území

INVESTIČNÁ PRIORITA 3.2: Ochrana, propagácia a rozvoj kultúrneho a prírodného dedičstva

OP Kvalita životného prostredia

PRIORITNÁ OS 3: ENERGETICKY EFEKTÍVNEJŠIE NÍZKOUHLÍKOVÉ HOSPODÁRSTVO

INVESTIČNÁ PRIORITA 1: Podpora výroby a distribúcie energie z obnoviteľných zdrojov

INVESTIČNÁ PRIORITA 2: Podpora energetickej efektívnosti a využitia energie z obnoviteľných zdrojov v podnikoch

INVESTIČNÁ PRIORITA 3: Podpora energetickej efektívnosti a využitia energie z obnoviteľných zdrojov vo verejných infraštruktúrach, vrátane využitia vo verejných budovách a v sektore bývania

OP Výskum a inovácie

PRIORITNÁ OS 2: Podnikateľské prostredie priaznivé pre inovácie

INVESTIČNÁ PRIORITA 2.1: Podpora investovania do inovácií a výskumu, tvorba prepojenia a synergií medzi podnikmi vedeckovýskumnými centrami a vyšším vzdelávaním obzvlášť vo vývoji produktov a služieb, prenosu technológií, sociálnej inovácie a aplikácie verejných služieb, stimulácie dopytu, vytvárania sietí, zoskupení (klastrov) a otvorenej inovácie prostredníctvom inteligentnej špecializácie, podpora technologického a aplikovaného výskumu, pilotných Projektov a aktivít skorého overovania výrobkov, vyspelých výrobných kapacít a prvovýroby v kľúčových technológiách

INVESTIČNÁ PRIORITA 2.2: Podpora podnikania, najmä prostredníctvom uľahčenia využívania nových nápadov v hospodárstve a podpora zakladania nových firiem vrátane podnikateľských inkubátorov

INVESTIČNÁ PRIORITA 2.3: Vývoj a zavedenie nových obchodných modelov MSP, najmä v rámci internacionalizácie

INVESTIČNÁ PRIORITA 2.4: Podpora tvorby a rozšírenia pokročilých kapacít pre rozvoj výrobkov a služieb

INVESTIČNÁ PRIORITA 2.5: Podpora kapacity MSP a cieľom zapojenia do rastu a inovácií

INVESTIČNÁ PRIORITA 2.6: Podpora výskumu, vývoja a osvojenia nízkouhlíkových technológií

TECHNICKÁ POMOC

OP INTEGROVANÁ INFRAŠTRUKTÚRA A OP ĽUDSKÉ ZDROJE

Program rozvoja vidieka



Projektové opatrenia (realizácia bude zabezpečovaná cez individuálne Opatrenia žiadateľov):

- Obnova poľnohospodárskeho potenciálu – prevencia (čl. 19)
- Podpora mladých farmárov, malých fariem a podnikania (čl. 20)
- Základné služby a obnova dedín vo vidieckych oblastiach (čl. 21)
- Prevencia a odstraňovanie škôd v lesoch (čl. 25)
- Investície do nových lesných technológií (čl. 27)
- Spolupráca (čl. 36)
- LEADER (čl. 42-45)

9.2 PROGRAM 2. DOPRAVA A KOMUNIKÁCIE

Predpokladaná štruktúra finančných zdrojov (tis. €)									
Ciele	Oprávnené náklady spolu	Verejné zdroje						Súkromné zdroje	EIB
		Verejné zdroje spolu	Fond EÚ	Národné verejné zdroje					
				Národné verejné zdroje spolu	Štátny rozpočet	Regionálne zdroje	Miestne zdroje		
	A=B+H+CH	B=C+D	C	D=E+F+G	E	F	G	H	CH
Cieľ 2.1	Rozvoj dopravnej infraštruktúry								
Opatrenie 2.1.1	530	530	398	133	106	0	27	0	0
Opatrenie 2.1.3	182	182	137	46	36	0	9	0	0
Opatrenie 2.1.4	39	39	29	10	8	0	2	0	0
Opatrenie 2.1.5	352	352	264	88	70	0	18	0	0
Cieľ 2.2	Zabezpečenie dopravného spojenia hromadnou autobusovou dopravou, prípadne železničnou dopravou.								
Opatrenie 2.2.1	7	7	5	2	1	0	0	0	0
Spolu	1 110	1 110	833	278	222	0	56	0	0

Časový horizont čerpania zdrojov (tis. €)									
Rok	Oprávnené náklady spolu	Verejné zdroje						Súkromné zdroje	EIB
		Verejné zdroje spolu	Fond EÚ	Národné verejné zdroje					
				Národné verejné zdroje spolu	Štátny rozpočet	Regionálne zdroje	Miestne zdroje		
	A=B+H+CH	B=C+D	C	D=E+F+G	E	F	G	H	CH
2015	11,50	12	9	3	2	0	1	0	0
2016	57,00	57	43	14	11	0	3	0	0
2017	115,67	116	87	29	23	0	6	0	0
2018	204,00	204	153	51	41	0	10	0	0
2019	192,50	193	144	48	39	0	10	0	0
2020	147,00	147	110	37	29	0	7	0	0
2021	147,00	147	110	37	29	0	7	0	0
2022	147,00	147	110	37	29	0	7	0	0
2023	88,33	88	66	22	18	0	4	0	0
2025	0,00	0	0	0	0	0	0	0	0
Spolu	1110	1110	833	278	222	0	56	0	0

Zdroje financovania EÚ

Integrovaný regionálny operačný program

Prioritná os č. 1: Bezpečná a ekologická doprava v regiónoch

INVESTIČNÁ PRIORITA 1.1: Posilnenie regionálnej mobility prostredníctvom prepojenia sekundárnych a terciárnych uzlov s infraštruktúrou TEN-T



INVESTIČNÁ PRIORITA 1.2: Rozvoj ekologicky priaznivých a nízkouhlíkových dopravných systémov

Prioritná os č.3: Konkurencieschopné a atraktívne regióny pre podnikanie a zamestnanosť

INVESTIČNÁ PRIORITA 3.1: Podpora fyzickej, ekonomickej a sociálnej regenerácie zanedbaných mestských a vidieckych komún a území

OP INTEGROVANÁ INFRAŠTRUKTÚRA A OP ĽUDSKÉ ZDROJE

Program rozvoja vidieka

Projektové opatrenia (realizácia bude zabezpečovaná cez individuálne Opatrenia žiadateľov):

- Investície do hmotného majetku (čl. 18)
- Základné služby a obnova dedín vo vidieckych oblastiach (čl. 21)
- LEADER (čl. 42-45)

DOTÁCIE MINISTERSTVA DOPRAVY, VÝSTAVBY A REGIONÁLNEHO ROZVOJA SR

9.3 PROGRAM 3. TECHNICKÁ INFRAŠTRUKTÚRA

Predpokladaná štruktúra finančných zdrojov (tis. €)									
Ciele	Oprávnené náklady spolu	Verejné zdroje						Súkromné zdroje	EIB
		Verejné zdroje spolu	Fond EÚ	Národné verejné zdroje					
	Národné verejné zdroje spolu			Štátny rozpočet	Regionálne zdroje	Miestne zdroje			
	A=B+H+CH	B=C+D	C	D=E+F+G	E	F	G	H	CH
Cieľ 3	Zabezpečiť rozvoj a rekonštrukciu technickej infraštruktúry v obci.								
Opatrenie 3.2	30	30	23	8	6	0	2	0	0
Opatrenie 3.3	402	402	302	101	80	0	20	0	0
Opatrenie 3.4	1 100	1 100	825	275	220	0	55	0	0
Opatrenie 3.6	92	92	69	23	18	0	5	0	0
Spolu	1 624	1 624	1 218	406	325	0	81	0	0

Časový horizont čerpania zdrojov (tis. €)									
Rok	Oprávnené náklady spolu	Verejné zdroje						Súkromné zdroje	EIB
		Verejné zdroje spolu	Fond EÚ	Národné verejné zdroje					
				Národné verejné zdroje spolu	Štátny rozpočet	Regionálne zdroje	Miestne zdroje		
	A=B+H+CH	B=C+D	C	D=E+F+G	E	F	G	H	CH
2015	278	278	209	70	56	0	14	0	0
2016	301	301	226	75	60	0	15	0	0
2017	301	301	226	75	60	0	15	0	0
2018	402	402	301	100	80	0	20	0	0
2019	127	127	95	32	25	0	6	0	0
2020	104	104	78	26	21	0	5	0	0
2021	104	104	78	26	21	0	5	0	0
2022	3	3	2	1	1	0	0	0	0
2023	3	3	2	1	1	0	0	0	0
2025	3	3	2	1	1	0	0	0	0
Spolu	1624	1624	1218	406	325	0	81	0	0

Zdroje financovania EÚ



Integrovaný regionálny operačný program

Prioritná os č.3: Konkurencieschopné a atraktívne regióny pre podnikanie a zamestnanosť

INVESTIČNÁ PRIORITA 3.1: Podpora fyzickej, ekonomickej a sociálnej regenerácie zanedbaných mestských a vidieckych komunít a území

IROP je realizovaný prostredníctvom integrovaných územných stratégií, ktoré na úrovni NUTS2 zadefinujú prioritné Projektové zámery v regióne. Cieľom je dosiahnutie čo najväčších synergických efektov preinvestovaných finančných prostriedkov a predchádzanie negatívnym účinkom nekoordinovaného plánovania v ohraničenom území.

OP Kvalita životného prostredia

PRIORITNÁ OS 1: UDRŽATEĽNÉ VYUŽÍVANIE PRÍRODNÝCH ZDROJOV PROSTREDNÍCTVOM ROZVOJA ENVIRONMENTÁLNEJ INFRAŠTRUKTÚRY

INVESTIČNÁ PRIORITA 1: Riešenie významných potrieb investícií do sektora odpadu s cieľom splniť požiadavky environmentálneho acquis

INVESTIČNÁ PRIORITA 2: riešenie významných potrieb investícií do sektora vodného hospodárstva s cieľom splniť požiadavky environmentálneho acquis

INVESTIČNÁ PRIORITA 3: ochrana a obnova biologickej diverzity, ochrana pôdy a obnova a propagácia ekosystémových služieb vrátane Natura 2000 a zelených infraštruktúr

OP INTEGROVANÁ INFRAŠTRUKTÚRA A OP ĽUDSKÉ ZDROJE

Program rozvoja vidieka

Projektové opatrenia (realizácia bude zabezpečovaná cez individuálne Opatrenia žiadateľov):

- Investície do hmotného majetku (čl. 18)
- Základné služby a obnova dedín vo vidieckych oblastiach (čl. 21)
- LEADER (čl. 42-45)

9.4 PROGRAM 4. ODPADOVÉ HOSPODÁRSTVO

Predpokladaná štruktúra finančných zdrojov (tis. €)									
Ciele	Oprávnené náklady spolu	Verejné zdroje						Súkromné zdroje	EIB
		Verejné zdroje spolu	Fond EÚ	Národné verejné zdroje					
				Národné verejné zdroje spolu	Štátny rozpočet	Regionálne zdroje	Miestne zdroje		
	A=B+H+CH	B=C+D	C	D=E+F+G	E	F	G	H	CH
Cieľ 4	Nakladanie s komunálnym a drobným stavebným odpadom								
Opatrenie 4.3	30	30	23	8	6	0	2	0	0
Opatrenie 4.4	264	264	198	66	53	0	13	0	0
Opatrenie 4.5	1 800	1 800	1 350	450	360	0	90	0	0
Opatrenie 4.6	1 010	1 010	758	253	202	0	51	0	0
Spolu	3 104	3 104	2 328	776	621	0	155	0	0

Časový horizont čerpania zdrojov (tis. €)									
Rok	Oprávnené náklady spolu	Verejné zdroje						Súkromné zdroje	EIB
		Verejné zdroje spolu	Fond EÚ	Národné verejné zdroje					
	Národné verejné zdroje spolu			Štátny rozpočet	Regionálne zdroje	Miestne zdroje			
	A=B+H+CH	B=C+D	C	D=E+F+G	E	F	G	H	CH
2015	524	524	393	131	105	0	26	0	0
2016	524	524	393	131	105	0	26	0	0



2017	776	776	582	194	155	0	39	0	0
2018	776	776	582	194	155	0	39	0	0
2019	253	253	189	63	51	0	13	0	0
2020	253	253	189	63	51	0	13	0	0
2021	0	0	0	0	0	0	0	0	0
2022	0	0	0	0	0	0	0	0	0
2023	0	0	0	0	0	0	0	0	0
2025	0	0	0	0	0	0	0	0	0
Spolu	3104	3104	2328	776	621	0	155	0	0

Zdroje financovania EÚ

OP Kvalita životného prostredia

PRIORITNÁ OS 1: UDRŽATEĽNÉ VYUŽÍVANIE PRÍRODNÝCH ZDROJOV PROSTREDNÍCTVOM ROZVOJA ENVIRONMENTÁLNEJ INFRAŠTRUKTÚRY

INVESTIČNÁ PRIORITA 1: Riešenie významných potrieb investícií do sektora odpadu s cieľom splniť požiadavky environmentálneho acquis

INVESTIČNÁ PRIORITA 2: riešenie významných potrieb investícií do sektora vodného hospodárstva s cieľom splniť požiadavky environmentálneho acquis

INVESTIČNÁ PRIORITA 3: ochrana a obnova biologickej diverzity, ochrana pôdy a obnova a propagácia ekosystémových služieb vrátane Natura 2000 a zelených infraštruktúr

INVESTIČNÁ PRIORITA 4: opatrenia na zlepšenie obecného prostredia, regeneráciu opustených priemyselných lokalít a zníženie znečistenia ovzdušia

PRIORITNÁ OS 2: ADAPTÁCIA NA NEPRIAZNIVÉ DÔSLEDKY ZMENY KLÍMY SO ZAMERANÍM NA OCHRANU PRED POVODŇAMI, RIADENIE A PREVENCIU SÚVISIACICH RIZÍK

INVESTIČNÁ PRIORITA 1: Podpora vyhradených investícií na prispôbienie sa zmene klímy

INVESTIČNÁ PRIORITA 2: Propagácia investícií nariadenie osobitných rizík, zabezpečenie odolnosti proti katastrofám a vyvíjanie systémov zvládania katastrof

PRIORITNÁ OS 3: ENERGETICKY EFEKTÍVNEJŠIE NÍZKOUHLÍKOVÉ HOSPODÁRSTVO

INVESTIČNÁ PRIORITA 1: Podpora výroby a distribúcie energie z obnoviteľných zdrojov

INVESTIČNÁ PRIORITA 2: Podpora energetickej efektívnosti a využitia energie z obnoviteľných zdrojov v podnikoch

INVESTIČNÁ PRIORITA 3: Podpora energetickej efektívnosti a využitia energie z obnoviteľných zdrojov vo verejných infraštruktúrach, vrátane využitia vo verejných budovách a v sektore bývania

INVESTIČNÁ PRIORITA 4: Vývoj a zavedenie inteligentných distribučných systémov s nízkymi a strednými úrovňami napätia

INVESTIČNÁ PRIORITA 5: Podpora nízkouhlíkových stratégií pre všetky typy území, zvlášť mestských oblastí, vrátane podpory trvalo udržateľnej mestskej mobility a zmiernenie relevantných adaptačných opatrení

INVESTIČNÁ PRIORITA 6: Podpora využitia vysokoúčinnnej kombinovanej výroby elektriny a tepla založenej na dopyte po využiteľnom teple

PRIORITNÁ OS 4: TECHNICKÁ POMOC

Program rozvoja vidieka

Projektové opatrenia (realizácia bude zabezpečovaná cez individuálne Opatrenia žiadateľov):

- Investície do hmotného majetku (čl. 18)
- Základné služby a obnova dedín vo vidieckych oblastiach (čl. 21)
- LEADER (čl. 42-45)

NÓRSKY FINANČNÝ MECHANIZMUS A FINANČNÝ MECHANIZMUS EHP

Finančné príspevky sa poskytujú v týchto prioritných oblastiach:

a) Ochrana a manažment životného prostredia



ŠVAJČIARSKY FINANČNÝ MECHANIZMUS THE INTELLIGENT ENERGY – EUROPE PROGRAMM

DOTÁCIE MINISTERSTVA DOPRAVY, VÝSTAVBY A REGIONÁLNEHO ROZVOJA SR
EKO FOND
ENVIRONMENTÁLNY FOND
RECYKLAČNÝ FOND
NADÁCIA SPP
NADÁCIA ORANGE
NADÁCIA EKOPOLIS
GREENWAYS
PRIESTORY
POHODA ZA MESTOM
ZELENÉ OÁZY
GRANTOVÝ PROGRAM TESCO PRE ZDRAVŠIE MESTÁ

9.5 PROGRAM 5. ŽIVOTNÉ PROSTREDIE

Predpokladaná štruktúra finančných zdrojov (tis. €)									
Ciele	Oprávnené náklady spolu	Verejné zdroje						Súkromné zdroje	EIB
		Verejné zdroje spolu	Fond EÚ	Národné verejné zdroje					
				Národné verejné zdroje spolu	Štátny rozpočet	Regionálne zdroje	Miestne zdroje		
	A=B+H+CH	B=C+D	C	D=E+F+G	E	F	G	H	CH
Cieľ 5.4.	Ochrana a racionálne využívanie vôd, ochrana pred povodňami.								
Opatrenie 5.4.1	41	41	31	10	8	0	2	0	0
Opatrenie 5.4.2	47	47	35	12	9	0	2	0	0
Spolu	88	88	66	22	18	0	4	0	0

Časový horizont čerpania zdrojov (tis. €)									
Rok	Oprávnené náklady spolu	Verejné zdroje						Súkromné zdroje	EIB
		Verejné zdroje spolu	Fond EÚ	Národné verejné zdroje					
	Národné verejné zdroje spolu			Štátny rozpočet	Regionálne zdroje	Miestne zdroje	H	CH	
	A=B+H+CH	B=C+D	C	D=E+F+G	E	F	G	H	CH
2015	8	8	6	2	2	0	0	0	0
2016	8	8	6	2	2	0	0	0	0
2017	18	18	14	5	4	0	1	0	0
2018	18	18	14	5	4	0	1	0	0
2019	18	18	14	5	4	0	1	0	0
2020	18	18	14	5	4	0	1	0	0
2021	0	0	0	0	0	0	0	0	0
2022	0	0	0	0	0	0	0	0	0
2023	0	0	0	0	0	0	0	0	0
2025	0	0	0	0	0	0	0	0	0
Spolu	88	88	66	22	18	0	4	0	0

Zdroje financovania EÚ

OP Kvalita životného prostredia



PRIORITNÁ OS 1: UDRŽATEĽNÉ VYUŽÍVANIE PRÍRODNÝCH ZDROJOV PROSTREDNÍCTVOM ROZVOJA ENVIRONMENTÁLNEJ INFRAŠTRUKTÚRY

INVESTIČNÁ PRIORITA 1: Riešenie významných potrieb investícií do sektora odpadu s cieľom splniť požiadavky environmentálneho acquis

INVESTIČNÁ PRIORITA 2: riešenie významných potrieb investícií do sektora vodného hospodárstva s cieľom splniť požiadavky environmentálneho acquis

INVESTIČNÁ PRIORITA 3: ochrana a obnova biologickej diverzity, ochrana pôdy a obnova a propagácia ekosystémových služieb vrátane Natura 2000 a zelených infraštruktúr

INVESTIČNÁ PRIORITA 4: opatrenia na zlepšenie obecného prostredia, regeneráciu opustených priemyselných lokalít a zníženie znečistenia ovzdušia

PRIORITNÁ OS 2: ADAPTÁCIA NA NEPRIAZNIVÉ DÔSLEDKY ZMENY KLÍMY SO ZAMERANÍM NA OCHRANU PRED POVODŇAMI, RIADENIE A PREVENCIU SÚVISIACICH RIZÍK

INVESTIČNÁ PRIORITA 1: Podpora vyhradených investícií na prispôbenie sa zmene klímy

INVESTIČNÁ PRIORITA 2: Propagácia investícií na riešenie osobitných rizík, zabezpečenie odolnosti proti katastrofám a vyvíjanie systémov zvládania katastrof

PRIORITNÁ OS 3: ENERGETICKY EFEKTÍVNEJŠIE NÍZKOUHLÍKOVÉ HOSPODÁRSTVO

INVESTIČNÁ PRIORITA 1: Podpora výroby a distribúcie energie z obnoviteľných zdrojov

INVESTIČNÁ PRIORITA 2: Podpora energetickej efektívnosti a využitia energie z obnoviteľných zdrojov v podnikoch

INVESTIČNÁ PRIORITA 3: Podpora energetickej efektívnosti a využitia energie z obnoviteľných zdrojov vo verejných infraštruktúrach, vrátane využitia vo verejných budovách a v sektore bývania

INVESTIČNÁ PRIORITA 4: Vývoj a zavedenie inteligentných distribučných systémov s nízkymi a strednými úrovňami napätia

INVESTIČNÁ PRIORITA 5: Podpora nízkouhlíkových stratégií pre všetky typy území, zvlášť mestských oblastí, vrátane podpory trvalo udržateľnej mestskej mobility a zmiernenie relevantných adaptačných opatrení

INVESTIČNÁ PRIORITA 6: Podpora využitia vysokoúčinnnej kombinovanej výroby elektriny a tepla založenej na dopyte po využiteľnom teple

PRIORITNÁ OS 4: TECHNICKÁ POMOC

Program rozvoja vidieka

Projektové opatrenia (realizácia bude zabezpečovaná cez individuálne Opatrenia žiadateľov):

- Investície do hmotného majetku (čl. 18)
- Základné služby a obnova dedín vo vidieckych oblastiach (čl. 21)
- LEADER (čl. 42-45)

NÓRSKY FINANČNÝ MECHANIZMUS A FINANČNÝ MECHANIZMUS EHP

Finančné príspevky sa poskytujú v týchto prioritných oblastiach:

- a) Ochrana a manažment životného prostredia
- b) Klimatické zmeny a obnoviteľná energia

ŠVAJČIARSKY FINANČNÝ MECHANIZMUS

THE INTELLIGENT ENERGY – EUROPE PROGRAMM

DOTÁCIE MINISTERSTVA DOPRAVY, VÝSTAVBY A REGIONÁLNEHO ROZVOJA SR

EKOFOND

ENVIRONMENTÁLNY FOND

RECYKLAČNÝ FOND

NADÁCIA SPP

NADÁCIA ORANGE

NADÁCIA EKOPOLIS

GREENWAYS

PRIESTORY

POHODA ZA MESTOM

ZELENÉ OÁZY

GRANTOVÝ PROGRAM TESCO PRE ZDRAVŠIE MESTÁ



9.6 PROGRAM 6. SOCIÁLNE SLUŽBY A ZDRAVOTNÍCTVO

Predpokladaná štruktúra finančných zdrojov (tis. €)									
Ciele	Oprávnené náklady spolu	Verejné zdroje						Súkromné zdroje	EIB
		Verejné zdroje spolu	Fond EÚ	Národné verejné zdroje					
	Národné verejné zdroje spolu			Štátny rozpočet	Regionálne zdroje	Miestne zdroje			
	A=B+H+CH	B=C+D	C	D=E+F+G	E	F	G	H	CH
Cieľ 6.1	Doplniť chýbajúcu infraštruktúru sociálnych zariadení v obci a zvýšiť ich kvalitu.								
Projekt 6.1.2	26	26	20	7	5	0	1	0	0
Projekt 6.1.4	205	205	154	51	41	0	10	0	0
Spolu	231	231	173	58	46	0	12	0	0

Časový horizont čerpania zdrojov (tis. €)									
Rok	Oprávnené náklady spolu	Verejné zdroje						Súkromné zdroje	EIB
		Verejné zdroje spolu	Fond EÚ	Národné verejné zdroje					
	Národné verejné zdroje spolu			Štátny rozpočet	Regionálne zdroje	Miestne zdroje	H	CH	
	A=B+H+CH	B=C+D	C	D=E+F+G	E	F	G	H	CH
2015	0,00	0	0	0	0	0	0	0	0
2016	57,75	58	43	14	12	0	3	0	0
2017	57,75	58	43	14	12	0	3	0	0
2018	57,75	58	43	14	12	0	3	0	0
2019	57,75	58	43	14	12	0	3	0	0
2020	0,00	0	0	0	0	0	0	0	0
2021	0,00	0	0	0	0	0	0	0	0
2022	0,00	0	0	0	0	0	0	0	0
2023	0,00	0	0	0	0	0	0	0	0
2025	0	0	0	0	0	0	0	0	0
Spolu	231	231	173	58	46	0	12	0	0

Zdroje financovania EÚ

Európsky sociálny fond 2014 – 2020**OP INTEGROVANÁ INFRAŠTRUKTÚRA A OP ĽUDSKÉ ZDROJE****Integrovaný regionálny operačný program**

Prioritná os č. 2: Ľahší prístup k efektívnym a kvalitnejším verejným službám

INVESTIČNÁ PRIORITA 2.1: Investovanie do sociálnej infraštruktúry, ktoré prispieva k národnému, regionálnemu a miestnemu rozvoju, a prechodu z inštitucionálnych služieb na komunitné

INVESTIČNÁ PRIORITA 2.2: Investovanie do vzdelávania, zručností a celoživotného vzdelávania prostredníctvom rozvoja infraštruktúry vzdelávania a odbornej prípravy

NÓRSKY FINANČNÝ MECHANIZMUS A FINANČNÝ MECHANIZMUS EHP

Finančné príspevky sa poskytujú v týchto prioritných oblastiach:

c) Občianska spoločnosť

**DOTÁCIE MINISTERSTVA PRÁCE, SOCIÁLNYCH VECÍ A RODINY SR
ŠTÁTNY FOND ROZVOJA BÝVANIA**



NADÁCIA SPP
NADÁCIA ORANGE
NADÁCIA EKOPOLIS
NADÁCIA PONTIS

9.7 PROGRAM 7. VZDELÁVANIE A ŠPORT

Predpokladaná štruktúra finančných zdrojov (tis. €)									
Ciele	Oprávnené náklady spolu	Verejné zdroje						Súkromné zdroje	EIB
		Verejné zdroje spolu	Fond EÚ	Národné verejné zdroje					
	Národné verejné zdroje spolu			Štátny rozpočet	Regionálne zdroje	Miestne zdroje	H	CH	
A=B+H+CH	B=C+D	C	D=E+F+G	E	F	G	H	CH	
Cieľ 7.1.	Zabezpečiť rozvoj a údržbu infraštruktúry vzdelávania a zabezpečenie podmienok pre efektívnu vzdelávaciu činnosť v obci.								
Opatrenie 7.1.1	153	153	115	38	31	0	8	0	0
Opatrenie 7.1.2	385	385	289	96	77	0	19	0	0
Opatrenie 7.1.3	32	32	24	8	6	0	2	0	0
Opatrenie 7.1.4	5	5	4	1	1	0	0	0	0
Opatrenie 7.1.5	92	92	69	23	18	0	5	0	0
Opatrenie 7.1.6	455	455	341	114	91	0	23	0	0
Cieľ 7.2.	Zabezpečiť trvalé skvalitňovanie vyváženej ponuky výkonnostného a rekreačného športu.								
Projekt 7.2.1	655	655	491	164	131	0	33	0	0
Spolu	1 777	1 777	1 333	444	355	0	89	0	0

Časový horizont čerpania zdrojov (tis. €)									
Rok	Oprávnené náklady spolu	Verejné zdroje						Súkromné zdroje	EIB
		Verejné zdroje spolu	Fond EÚ	Národné verejné zdroje					
				Národné verejné zdroje spolu	Štátny rozpočet	Regionálne zdroje	Miestne zdroje		
	A=B+H+CH	B=C+D	C	D=E+F+G	E	F	G	H	CH
2015	0,00	0	0	0	0	0	0	0	0
2016	163,75	164	123	41	33	0	8	0	0
2017	323,75	324	243	81	65	0	16	0	0
2018	444,25	444	333	111	89	0	22	0	0
2019	444,25	444	333	111	89	0	22	0	0
2020	280,50	281	210	70	56	0	14	0	0
2021	120,50	121	90	30	24	0	6	0	0
2022	0,00	0	0	0	0	0	0	0	0
2023	0,00	0	0	0	0	0	0	0	0
2025	0,00	0	0	0	0	0	0	0	0
Spolu	1777	1777	1333	444	355	0	89	0	0

Zdroje financovania EÚ

Európsky sociálny fond 2014 – 2020

Integrovaný regionálny operačný program



INVESTIČNÁ PRIORITA 2.1: Investovanie do sociálnej infraštruktúry, ktoré prispieva k národnému, regionálnemu a miestnemu rozvoju, a prechodu z inštitucionálnych služieb na komunitné

INVESTIČNÁ PRIORITA 2.2: Investovanie do vzdelávania, zručností a celoživotného vzdelávania prostredníctvom rozvoja infraštruktúry vzdelávania a odbornej prípravy

OP INTEGROVANÁ INFRAŠTRUKTÚRA A OP ĽUDSKÉ ZDROJE

Program rozvoja vidieka

Projektové opatrenia (realizácia bude zabezpečovaná cez individuálne Opatrenia žiadateľov):

- Prenos znalostí a informačné akcie (čl. 15)
- Poradenské služby (čl. 16)
- Investície do hmotného majetku (čl. 18)
- Základné služby a obnova dedín vo vidieckych oblastiach (čl. 21)
- Spolupráca (čl. 36)
- LEADER (čl. 42-45)

NÓRSKY FINANČNÝ MECHANIZMUS A FINANČNÝ MECHANIZMUS EHP

Finančné príspevky sa poskytujú v týchto prioritných oblastiach: d) Rozvoj ľudských zdrojov

DOTÁCIE MINISTERSTVA ŠKOLSTVA, VEDY, VÝSKUMU A ŠPORTU SR

DOTÁCIE MINISTERSTVA PRÁCE, SOCIÁLNYCH VECÍ A RODINY SR

Podprogramy Comenius, Leonardo da Vinci a sektorový program Grundtvig

PROGRAM CELOŽIVOTNÉHO VZDELÁVANIA 2007 - 2013

s dôrazom na možnosti pre mestá a obce

9.8 PROGRAM 8. KULTÚRA

Predpokladaná štruktúra finančných zdrojov (tis. €)									
Ciele	Oprávnené náklady spolu	Verejné zdroje						Súkromné zdroje	EIB
		Verejné zdroje spolu	Fond EÚ	Národné verejné zdroje					
				Národné verejné zdroje spolu	Štátny rozpočet	Regionálne zdroje	Miestne zdroje		
	A=B+H+CH	B=C+D	C	D=E+F+G	E	F	G	H	CH
Cieľ 8.1	Zachovanie kultúrno-historického potenciálu obce a rozvoj kultúrnych, informačných a voľnočasových aktivít v nadväznosti na rozvoj cestovného ruchu na regionálnej a miestnej úrovni.								
Projekt 8.1.1	155	155	116	39	31	0	8	0	0
Projekt 8.1.3	7	7	5	2	1	0	0	0	0
Cieľ 8.3	Vytvorenie podmienok na efektívnu propagáciu obce v oblasti kultúry.								
	0	0	0	0	0	0	0	0	0
Projekt 8.3.2	1	1	0	1	0	0	1	0	0
Spolu	163	163	122	42	32	0	9	0	

Časový horizont čerpania zdrojov (tis. €)									
Rok	Oprávnené náklady spolu	Verejné zdroje						Súkromné zdroje	EIB
		Verejné zdroje spolu	Fond EÚ	Národné verejné zdroje					
	Národné verejné zdroje spolu			Štátny rozpočet	Regionálne zdroje	Miestne zdroje			
	A=B+H+CH	B=C+D	C	D=E+F+G	E	F	G	H	CH
2015	2	2	1	1	0	0	0	0	0
2016	41	41	30	10	8	0	2	0	0
2017	41	41	30	10	8	0	2	0	0
2018	41	41	30	10	8	0	2	0	0
2019	39	39	29	10	8	0	2	0	0



2020	0	0	0	0	0	0	0	0	0
2021	0	0	0	0	0	0	0	0	0
2022	0	0	0	0	0	0	0	0	0
2023	0	0	0	0	0	0	0	0	0
2025	0	0	0	0	0	0	0	0	0
Spolu	163	163	122	42	32	0	9	0	0

Zdroje financovania EÚ

Integrovaný regionálny operačný program

Prioritná os č.3: Konkurencieschopné a atraktívne regióny pre podnikanie a zamestnanosť

INVESTIČNÁ PRIORITA 3.1: Podpora fyzickej, ekonomickej a sociálnej regenerácie zanedbaných mestských a vidieckych komunít a území

INVESTIČNÁ PRIORITA 3.2: Ochrana, propagácia a rozvoj kultúrneho a prírodného dedičstva

Program rozvoja vidieka

Projektové opatrenia (realizácia bude zabezpečovaná cez individuálne Opatrenia žiadateľov):

- Prenos znalostí a informačné akcie (čl. 15)
- Poradenské služby (čl. 16)
- Investície do hmotného majetku (čl. 18)
- Základné služby a obnova dedín vo vidieckych oblastiach (čl. 21)
- LEADER (čl. 42-45)

NÓRSKY FINANČNÝ MECHANIZMUS A FINANČNÝ MECHANIZMUS EHP

Finančné príspevky sa poskytujú v týchto prioritných oblastiach:

e) Zachovanie kultúrneho dedičstva.

ŠVAJČIARSKY FINANČNÝ MECHANIZMUS

PROGRAM EURÓPSKEJ KOMISIE KULTÚRA 2007 – 2013

1. Podpora kultúrnych Projektov
2. Podpora organizácií pôsobiach na európskej úrovni v oblasti kultúry
3. Podpora na analýzy zhromažďovanie a šírenie informácií na maximalizáciu vplyvu Projektov v oblasti kultúrnej spolupráce

DOTAČNÝ SYSTÉM MINISTERSTVA KULTÚRY SR 2012

PROGRAM 1 - OBNOVME SI SVOJ DOM

PROGRAM 2 - KULTÚRNE AKTIVITY V OBLASTI PAMÄŤOVÝCH INŠTITÚCIÍ

PROGRAM 4 – UMENIE

PROGRAM 5 - PRO SLOVAKIA

PROGRAM 6 - KULTÚRA ZNEVÝHODNENÝCH SKUPÍN OBYVATEĽSTVA

PROGRAM 7 - NEHMOTNÉ KULTÚRNE DEDIČSTVO A KULTÚRNO-OSVETOVÁ ČINNOSŤ

PROGRAM 8 - KULTÚRNE POUKAZY

WORLD MONUMENTS FUND (SVETOVÝ PAMIAŤKOVÝ FOND)

NADÁCIA SPP

NADÁCIA ORANGE

NADÁCIA EKOPOLIS



9.9 PROGRAM 9. PROPAGÁCIA A CESTOVNÝ RUCH

Predpokladaná štruktúra finančných zdrojov (tis. €)									
Ciele	Oprávnené náklady spolu	Verejné zdroje						Súkromné zdroje	EIB
		Verejné zdroje spolu	Fond EÚ	Národné verejné zdroje					
	Národné verejné zdroje spolu			Štátny rozpočet	Regionálne zdroje	Miestne zdroje			
	A=B+H+CH	B=C+D	C	D=E+F+G	E	F	G	H	CH
Cieľ 9.1	Zabezpečiť účinnú propagáciu obce.								
Projekt 9.1.1	1	1	0	1	0	0	1	0	0
Projekt 9.1.2	1	1	0	1	0	0	1	0	0
Spolu	2	2	0	2	0	0	2	0	

Časový horizont čerpania zdrojov (tis. €)									
Rok	Oprávnené náklady spolu	Verejné zdroje						Súkromné zdroje	EIB
		Verejné zdroje spolu	Fond EÚ	Národné verejné zdroje					
	Národné verejné zdroje spolu			Štátny rozpočet	Regionálne zdroje	Miestne zdroje	H	CH	
	A=B+H+CH	B=C+D	C	D=E+F+G	E	F	G	H	CH
2015	1	1	0	1	0	0	1	0	0
2016	1	1	0	1	0	0	1	0	0
2017	0	0	0	0	0	0	0	0	0
2018	0	0	0	0	0	0	0	0	0
2019	0	0	0	0	0	0	0	0	0
2020	0	0	0	0	0	0	0	0	0
2021	0	0	0	0	0	0	0	0	0
2022	0	0	0	0	0	0	0	0	0
2023	0	0	0	0	0	0	0	0	0
2025	0	0	0	0	0	0	0	0	0
Spolu	2	2	0	2	0	0	2	0	0

Zdroje financovania EÚ

Integrovaný regionálny operačný program

Prioritná os č.3: Konkurencieschopné a atraktívne regióny pre podnikanie a zamestnanosť

INVESTIČNÁ PRIORITA 3.1: Podpora fyzickej, ekonomickej a sociálnej regenerácie zanedbaných mestských a vidieckych komunít a území

INVESTIČNÁ PRIORITA 3.2: Ochrana, propagácia a rozvoj kultúrneho a prírodného dedičstva

OP INTEGROVANÁ INFRAŠTRUKTÚRA A OP ĽUDSKÉ ZDROJE

Program rozvoja vidieka

Projektové opatrenia (realizácia bude zabezpečovaná cez individuálne Opatrenia žiadateľov):

- Podpora mladých farmárov, malých fariem a podnikania (čl. 20)
- Základné služby a obnova dedín vo vidieckych oblastiach (čl. 21)
- Spolupráca (čl. 36)
- LEADER (čl. 42-45)



9.10 PROGRAM 10. ADMINISTRATÍVA A BEZPEČNOSŤ

Predpokladaná štruktúra finančných zdrojov (tis. €)									
Ciele	Oprávnené náklady spolu	Verejné zdroje						Súkromné zdroje	EIB
		Verejné zdroje spolu	Fond EÚ	Národné verejné zdroje					
	Národné verejné zdroje spolu			Štátny rozpočet	Regionálne zdroje	Miestne zdroje	H	CH	
	A=B+H+CH	B=C+D	C	D=E+F+G	E	F	G	H	CH
Cieľ 10.1.	Zabezpečiť rozvoj administratívnej infraštruktúry a podmienok na výkon samosprávnych funkcií v obci								
Projekt 10.1.1	62	62	47	16	12	0	3	0	0
Cieľ 10.2.	Vytvorenie podmienok na znižovanie kriminality v obci a ochranu majetku obyvateľov a ostatných subjektov v obci.								
Projekt 10.2.1	6	6	5	2	1	0	0	0	0
Spolu	68	68	51	17	14	0	3	0	

Časový horizont čerpania zdrojov (tis. €)									
Rok	Oprávnené náklady spolu	Verejné zdroje						Súkromné zdroje	EIB
		Verejné zdroje spolu	Fond EÚ	Národné verejné zdroje					
				Národné verejné zdroje spolu	Štátny rozpočet	Regionálne zdroje	Miestne zdroje		
	A=B+H+CH	B=C+D	C	D=E+F+G	E	F	G	H	CH
2015	19	19	14	5	4	0	1	0	0
2016	19	19	14	5	4	0	1	0	0
2017	16	16	12	4	3	0	1	0	0
2018	16	16	12	4	3	0	1	0	0
2019	0	0	0	0	0	0	0	0	0
2020	0	0	0	0	0	0	0	0	0
2021	0	0	0	0	0	0	0	0	0
2022	0	0	0	0	0	0	0	0	0
2023	0	0	0	0	0	0	0	0	0
2025	0	0	0	0	0	0	0	0	0
Spolu	68	68	51	17	14	0	3	0	0

Zdroje financovania EÚ

Program rozvoja vidieka

Projektové opatrenia (realizácia bude zabezpečovaná cez individuálne Opatrenia žiadateľov):

- Prenos znalostí a informačné akcie (čl. 15)
- Poradenské služby (čl. 16)

OP Efektívna verejná správa (EVS)

9.11 PROGRAM 11. INFORMATIZÁCIA OBCE

Predpokladaná štruktúra finančných zdrojov (tis. €)									
Ciele	Oprávnené náklady spolu	Verejné zdroje						Súkromné zdroje	EIB
		Verejné zdroje spolu	Fond EÚ	Národné verejné zdroje					
				Národné verejné zdroje spolu	Štátny rozpočet	Regionálne zdroje	Miestne zdroje		
	A=B+H+CH	B=C+D	C	D=E+F+G	E	F	G	H	CH



Cieľ 11.1	Zabezpečiť technické podmienky na prechod samosprávy na nový typ vládnutia - e - government.								
Projekt 11.1.1	6	6	5	2	1	0	0	0	0
Projekt 11.1.2	4	4	3	1	1	0	0	0	0
Spolu	10	10	8	3	2	0	1	0	0

Časový horizont čerpania zdrojov (tis. €)									
Rok	Oprávnené náklady spolu	Verejné zdroje						Súkromné zdroje	EIB
		Verejné zdroje spolu	Fond EÚ	Národné verejné zdroje					
				Národné verejné zdroje spolu	Štátny rozpočet	Regionálne zdroje	Miestne zdroje		
	A=B+H+CH	B=C+D	C	D=E+F+G	E	F	G	H	CH
2015	2	2	1	0	0	0	0	0	0
2016	3	3	2	1	1	0	0	0	0
2017	3	3	2	1	1	0	0	0	0
2018	3	3	2	1	1	0	0	0	0
2019	1	1	1	0	0	0	0	0	0
2020	0	0	0	0	0	0	0	0	0
2021	0	0	0	0	0	0	0	0	0
2022	0	0	0	0	0	0	0	0	0
2023	0	0	0	0	0	0	0	0	0
2025	0	0	0	0	0	0	0	0	0
Spolu	10	10	8	3	2	0	1	0	0

Zdroje financovania EÚ

OP Efektívna verejná správa (EVS)

OP INTEGROVANÁ INFRAŠTRUKTÚRA A OP ĽUDSKÉ ZDROJE

Program rozvoja vidieka

Projektové opatrenia (realizácia bude zabezpečovaná cez individuálne Opatrenia žiadateľov):

- Prenos znalostí a informačné akcie (čl. 15)
- Poradenské služby (čl. 16)

PRAVIDLÁ STRATÉGIE FINANCOVANIA ŠTRUKTURÁLNYCH FONDŮ A KOHÉZNEHO FONDU PRE PROGRAMOVÉ OBDOBIE 2014 – 2020

V nadväznosti na základné legislatívne východiská pre určenie stratégie financovania 2014 – 2020 sa stanovujú nasledovné pravidlá stratégie financovania 2014 – 2020:

- výška pomoci z EÚ sa pre všetky operačné programy vyjadruje k celkovým oprávneným výdavkom v zmysle čl. 110, ods. 2, písm. a) návrhu všeobecného nariadenia pre programové obdobie 2014 – 2020;
- v rámci cieľa Investície pre rast a zamestnanosť – KF – sa stanovuje výška pomoci z EÚ vo výške 85,0 % z celkových oprávnených výdavkov, čo predstavuje maximálnu mieru spolufinancovania EÚ podľa čl. 110, ods. 3 návrhu všeobecného nariadenia pre programové obdobie 2014 – 2020;
- v rámci cieľa Investície pre rast a zamestnanosť – štrukturálne fondy v rámci menej rozvinutých regiónov – sa stanovuje výška pomoci z EÚ vo výške 85,0 % z celkových oprávnených výdavkov, čo predstavuje maximálnu mieru spolufinancovania EÚ podľa čl. 110, ods. 3 návrhu všeobecného nariadenia pre programové obdobie 2014 – 2020;
- v rámci cieľa Investície pre rast a zamestnanosť – štrukturálne fondy v rámci viac rozvinutého regiónu² – sa stanovuje výška pomoci z EÚ vo výške 50,0 % z celkových oprávnených výdavkov, čo predstavuje maximálnu mieru spolufinancovania EÚ podľa čl. 110, ods. 3 návrhu všeobecného nariadenia pre programové obdobie 2014 – 2020;
- v rámci cieľa Európska územná spolupráca – programy cezhraničnej spolupráce, v ktorých SR plní úlohu radiaceho orgánu – sa stanovuje výška pomoci z EÚ vo výške 85,0 % (EFRR) z celkových oprávnených výdavkov pre celé územie Slovenska, čo predstavuje maximálnu mieru spolufinancovania EÚ podľa čl. 110, ods. 3 návrhu všeobecného nariadenia pre programové obdobie 2014 – 2020;
- maximálna intenzita štátnej pomoci sa stanovuje v súlade so schémami štátnej pomoci, resp. príslušnou legislatívou EÚ;



- v prípade realizácie partnerských Projektov sa na jednotlivých partnerov vzťahujú pravidlá financovania individuálne v závislosti od typu prijímateľa, t. j. pre partnerov sa neuplatňujú pravidlá financovania platné pre vedúceho partnera;
- možnosť dobrovoľného zvýšenia podielu prijímateľa na financovaní maximálne však do výšky národných zdrojov v závislosti od kategórie regiónu. Zvýšenie miery financovania prijímateľa nad stanovenú výšku závisí len od rozhodnutia samotného prijímateľa;
- v rámci jedného Opatreniu sa počas celej doby implementácie uplatňuje jeden pomer financovania za jednotlivé zdroje

Pravidlá financovania pre prijímateľov v rámci menej rozvinutých regiónov, cieľa Európska územná spolupráca – cezhraničnej spolupráce a pre prijímateľov z Kohézneho fondu

Financovanie Projektov prijímateľa – organizácia štátnej správy

Pre prijímateľa – organizáciu štátnej správy: ústredné orgány štátnej správy, štátne rozpočtové organizácie, štátne príspevkové organizácie (subjekt v zmysle časti 2.1 písm. a)) sa stanovujú nasledovné pravidlá spolufinancovania pomoci:

Prijímateľ – organizácia štátnej správy			
Celkové oprávnené výdavky			
Zdroje EÚ	Národné verejné zdroje		Spolu
EFRR / ESF / KF	Štátny rozpočet	Prijímateľ	
85,0 %	15,0 %	0,0 %	100,0 %

V prípade, ak je prijímateľom organizácia štátnej správy (subjekt v zmysle časti 2.1, písm. a)), uhrádzajú sa oprávnené výdavky vo výške 100,0 % z celkových oprávnených výdavkov, pričom výška pomoci z EFRR, ESF a KF sa stanovuje vo výške 85,0 % a príspevok zo štátneho rozpočtu vo výške 15,0 %.

Financovanie Projektov prijímateľa – ostatné subjekty verejnej správy

Pre prijímateľa – ostatné subjekty verejnej správy: verejné vysoké školy a ďalšie subjekty, ktoré sú zapísané a zaradené v registri podľa odseku 1 § 3 zákona č. 523/2004 Z. z. o rozpočtových pravidlách verejnej správy a o zmene a doplnení niektorých zákonov v znení neskorších predpisov, združenia právnických osôb z verejnej správy a verejné zdravotné poisťovne okrem obcí, vyšších územných celkov a organizácií štátnej správy (subjekt v zmysle časti 2.1, písm. b)) sa stanovujú nasledovné pravidlá spolufinancovania pomoci:

Prijímateľ – ostatné subjekty verejnej správy			
Celkové oprávnené výdavky			
Zdroje EÚ	Národné verejné zdroje		Spolu
EFRR / ESF / KF	Štátny rozpočet	Prijímateľ	
85,0 %	10,0 %	5,0 %	100,0 %

V prípade, ak sú prijímateľom ostatné subjekty verejnej správy (subjekt v zmysle časti 2.1, písm. b)), uhrádzajú sa oprávnené výdavky vo výške 100,0 % z celkových oprávnených výdavkov, pričom výška pomoci z EFRR, ESF a KF sa stanovuje vo výške 85,0 %, príspevok zo štátneho rozpočtu vo výške 10,0 % a príspevok prijímateľa vo výške 5,0 %.

Financovanie Projektov prijímateľa – obec / vyšší územný celok

Pre prijímateľa – obec / vyšší územný celok, príp. rozpočtové organizácie a príspevkové organizácie zriadené obcou / vyšším územným celkom (subjekt v zmysle časti 2.1, písm. c) a d)) sa stanovujú nasledovné pravidlá spolufinancovania pomoci:

Prijímateľ – obec / vyšší územný celok			
Celkové oprávnené výdavky			
Zdroje EÚ	Národné verejné zdroje		Spolu
EFRR / ESF / KF	Štátny rozpočet	Prijímateľ	
85,0 %	10,0 %	5,0 %	100,0 %

V prípade, ak je prijímateľom obec / vyšší územný celok, **PRÍPADNE ROZPOČTOVÁ ORGANIZÁCIA ALEBO PRÍSPEVKOVÁ ORGANIZÁCIA ZRIADENÁ OBCOU / VYŠším ÚZEMNÝM CELKOM** (subjekt v zmysle časti 2.1, písm. c) a d)), uhrádzajú sa oprávnené výdavky vo výške 100,0 % z celkových oprávnených výdavkov, pričom výška pomoci z EFRR, ESF a KF sa stanovuje vo výške 85,0 %, príspevok zo štátneho rozpočtu vo výške 10,0 % a príspevok prijímateľa vo výške 5,0 %.

Financovanie Projektov prijímateľa – mimovládna/nezisková organizácia

Pre prijímateľa – mimovládne organizácie/neziskové organizácie (subjekt v zmysle časti 2.1, písm. e)) sa stanovujú nasledovné pravidlá spolufinancovania pomoci:

Prijímateľ – mimovládna/nezisková organizácia			
Celkové oprávnené výdavky			
Zdroje EÚ	Národné verejné zdroje	Súkromné zdroje	Spolu
EFRR / ESF / KF	Štátny rozpočet	Prijímateľ	
85,0 %	10,0 %	5,0 %	100,0 %

V prípade, ak je prijímateľom mimovládna organizácia, prípadne nezisková organizácia (subjekt v zmysle časti 2.1, písm. e)), výška pomoci z EFRR, ESF alebo KF sa stanovuje vo výške 85,0 %, príspevok zo štátneho rozpočtu vo výške 10,0 % a príspevok prijímateľa vo výške 5,0 % z celkových oprávnených výdavkov.



Financovanie Projektov prijímateľa zo súkromného sektora mimo schém štátnej pomoci

Pre prijímateľa, na ktorého sa nevzťahujú pravidlá financovania podľa časti 3.2.1.1, 3.2.1.2, 3.2.1.3, 3.2.1.4, 3.2.1.6 a 3.1.2.7 (subjekt v zmysle časti 2.1, písm. f)), sa stanovujú nasledovné pravidlá spolufinancovania pomoci:

Prijímateľ – súkromný sektor mimo schém štátnej pomoci			
Celkové oprávnené výdavky			
Zdroje EÚ	Národné verejné zdroje	Súkromné zdroje	Spolu
EFRR / ESF / KF	Štátny rozpočet	Prijímateľ	
85,0 %	5,0 %	10,0 %	100,0 %

V danom prípade platí, že výška pomoci z EFRR, ESF alebo KF sa stanovuje vo výške 85,0 %, príspevok zo štátneho rozpočtu vo výške 5,0 % a príspevok prijímateľa vo výške 10,0 % z celkových oprávnených výdavkov.

Financovanie Projektov prijímateľa v rámci schém štátnej pomoci

Pre prijímateľa vykonávajúceho hospodársku činnosť, t. j. podniky v zmysle čl. 107 Zmluvy o fungovaní EÚ bez ohľadu na právny status, v rámci schém štátnej pomoci (subjekt v zmysle časti 2.1, písm. h)), sa stanovujú nasledovné pravidlá spolufinancovania pomoci:

Prijímateľ – v rámci schém štátnej pomoci ⁸			
Celkové oprávnené výdavky			
Zdroje EÚ	Národné verejné zdroje	Súkromné zdroje	Spolu
EFRR / ESF / KF	Štátny rozpočet	Prijímateľ	
x,x %	0,0 %	y,y %	100,0 %

V prípade, ak je prijímateľom podnik vykonávajúci hospodársku činnosť podľa čl. 107 Zmluvy o fungovaní EÚ (subjekt v zmysle časti 2.1, písm. h)), podiel prijímateľa sa stanovuje v súlade s aplikovanou výškou intenzity pomoci definovanou v príslušnej schéme štátnej pomoci.

Financovanie Projektov prijímateľa v rámci schém pomoci de minimis

Pre prijímateľa vykonávajúceho hospodársku činnosť, t. j. podniky v zmysle čl. 107 Zmluvy o fungovaní EÚ bez ohľadu na právny status v rámci schém pomoci de minimis (subjekt v zmysle časti 2.1, písm. g)), sa stanovujú nasledovné pravidlá spolufinancovania pomoci:

Prijímateľ – v rámci schém pomoci de minimis			
Celkové oprávnené výdavky			
Zdroje EÚ	Národné verejné zdroje	Súkromné zdroje	Spolu
EFRR / ESF / KF	Štátny rozpočet	Prijímateľ	
x,x %	y,y %	z,z %	100,0 %

Podiel prijímateľa vykonávajúceho hospodársku činnosť, t. j. podniky v zmysle čl. 107 Zmluvy o fungovaní EÚ bez ohľadu na právny status v rámci schém pomoci de minimis (subjekt v zmysle časti 2.1, písm. g)) sa stanovuje v súlade s aplikovanou výškou intenzity pomoci definovanou riadiacim orgánom v príslušnej schéme pomoci de minimis. V prípade, ak intenzita pomoci de minimis stanovená riadiacim orgánom presahuje maximálnu výšku finančnej pomoci z EÚ, bude tento rozdiel dofinancovaný zo štátneho rozpočtu.

Pravidlá financovania pri implementácii finančných nástrojov

Európska komisia v súvislosti so snahou čo najefektívnejšie využívať prostriedky EÚ, odporúča v rámci programového obdobia 2014 – 2020 okrem priamej formy pomoci, využívať predovšetkým finančné nástroje.

Slovenská republika plánuje výraznejšie využívať finančné nástroje v rámci všetkých fondov. Nenávratný finančný príspevok by sa mal používať predovšetkým tam, kde sa vytvára verejný statok a tam, kde z dôvodu vzniku negatívnych externalít a neschopnosti internalizovať celý zisk dochádza k zlyhaniu trhu. Verejné zdroje podporia takéto aktivity tak, aby sa ich úroveň priblížila spoločenskému optimu. Preto by mala byť podpora komerčných Projektov, rizikových Projektov a Projektov generujúcich príjmy zabezpečená formou finančných nástrojov a to v tých oblastiach, ktoré budú určené na základe vykonanej ex-ante analýzy pre finančné nástroje v súlade s čl. 32 návrhu všeobecného nariadenia pre programové obdobie 2014 – 2020⁴. Finančné nástroje môžu byť zriadené na úrovni EÚ, riadené priamo alebo nepriamo Európskou komisiou alebo tradičnej báze, teda na národnej, regionálnej, nadnárodnej alebo cezhraničnej úrovni, riadené priamo alebo v rámci zodpovednosti riadiaceho orgánu.

Pre určenie participácie národných zdrojov v prípade subjektu implementujúceho finančný nástroj sa stanovujú nasledovné pravidlá v prípade:

- menej rozvinutých regiónov a Kohézneho fondu:

výška pomoci z EÚ sa stanovuje vo výške 85,0 % z celkových oprávnených výdavkov;
podiel národných zdrojov sa stanovuje vo výške 15,0 % z celkových oprávnených výdavkov.
- viac rozvinutých regiónov:

výška pomoci z EÚ sa stanovuje vo výške 50,0 % z celkových oprávnených výdavkov;
podiel národných zdrojov sa stanovuje vo výške 50,0 % z celkových oprávnených výdavkov.

V prípade využitia možnosti vytvorenia samostatnej prioritnej osi na účely implementovania niektorého z finančných nástrojov, sa v závislosti od zapojenia súkromných zdrojov znižuje podiel národných verejných zdrojov na spolufinancovaní.



V rámci národných zdrojov sa v závislosti od výšky zapojenia súkromných zdrojov, či už na úrovni fondu fondov, na úrovni finančného nástroja alebo na úrovni konečných prijímateľov, adekvátne znižuje podiel národných verejných zdrojov.

Stratégia financovania Európskeho poľnohospodárskeho fondu pre rozvoj vidieka pre programové obdobie 2014 – 2020

Stratégia financovania stanovuje maximálnu výšku podpory z Európskeho poľnohospodárskeho fondu pre rozvoj vidieka a miery národného spolufinancovania v rámci menej rozvinutých regiónov a ostatných regiónov pri financovaní opatrení Programu rozvoja vidieka SR 2014 – 2020.

V Slovenskej republike je z EPFRV implementovaný jeden Program rozvoja vidieka SR 2014 – 2020 pre celé územie SR.

Pravidlá Stratégie financovania Európskeho poľnohospodárskeho fondu pre rozvoj vidieka pre programové obdobie 2014 – 2020

V nadväznosti na vyššie uvedené legislatívne východiská sa pre jednotlivé kategórie prijímateľov stanovujú nasledovné pravidlá financovania:

- výška podpory z EPFRV sa stanovuje vo výške 75 % z celkových oprávnených verejných výdavkov v rámci menej rozvinutých regiónov a 53 % z celkových oprávnených verejných výdavkov v rámci ostatných regiónov;
- k podielu EPFRV je priradené spolufinancovanie zo štátneho rozpočtu v stanovenom pomere v závislosti od intenzity verejnej pomoci platnej pre príslušné opatrenie;
- uplatňuje sa kombinácia výšky podpory z EPFRV a výšky verejnej pomoci;
- zohľadňujú sa špecifiká pre každé opatrenie individuálne a to vo vzťahu k oprávnenému prijímateľovi, mieram spolufinancovania a kategórii regiónu,

Financovanie operácií prijímateľa v opatrení č. 1, opatrení č. 2, podopatrení č. 3.3, opatrení č. 4, podopatrení č. 5.1, podopatrení č. 5.2, opatrení č. 6, podopatrení č. 7.1, opatrení č. 8, opatrení č. 9, opatrení č. 10, opatrení č. 11, opatrení č. 12, opatrení č. 13, opatrení č. 14 a opatrení č. 15

Pre prijímateľa v rámci:

- opatrenia č. 1: poskytovateľa prenosu vedomostí a zručností;
- opatrenia č. 2: poskytovateľa poradenskej služby - certifikovaného poradcu, poskytovateľa vzdelávania, ktorý musí mať primerané zdroje v podobe kvalifikovaných zamestnancov, ktorí sa pravidelne vzdelávajú v oblastiach poskytujúcich poradenské služby;
- podopatrenia č. 3.3:

Ministerstvo pôdohospodárstva a rozvoja vidieka SR a obce (miestna územná samospráva);

- opatrenia č. 4: skupinu poľnohospodárov v prípade kolektívnych investícií vykonávaných viac ako jedným poľnohospodárom a tieto prinášajú synergický efekt, verejný subjekt, ak preukáže prepojenie medzi realizovanými investíciami a potenciálom poľnohospodárskej výroby;

- podopatrenia č. 5.1: poľnohospodárskeho podnikateľa, tzn. fyzickú alebo právnickú osobu (mikropodniky a malé podniky v zmysle odporúčania Komisie č. 2003/361/ES), ktorá vykonáva poľnohospodársku výrobu ako sústavnú a samostatnú činnosť pod vlastným menom, na vlastnú zodpovednosť a za účelom dosiahnutia zisku a spĺňa kritériá stanovené vo vzťahu k veku a profesijnému zameraniu;
- podopatrenia č. 5.2: právnické osoby alebo fyzické osoby (mikropodniky v zmysle odporúčania Komisie č. 2003/361/ES);
- opatrenia č. 6: obec definovanú v územnej koncentrácii ako vidiecka obec vidiek 1 a vidiek 2 s výnimkou obcí so štatútom mesta; združenia obcí;
- podopatrenia č. 7.1: obhospodarovateľa lesa v zmysle zákona č. 326/2005 Z. z. o lesoch – súkromní a verejní správcovia lesov a iné subjekty súkromného práva a verejné subjekty a ich združenia;
- opatrenia č. 8, 9, 10, 11, 12: fyzickú a právnickú osobu podnikajúcu v poľnohospodárskej prvovýrobe;
- opatrenia č. 10: súkromných vlastníkov lesa a ich združení s právnou subjektivitou;
- opatrenia č. 13: najmenej dva subjekty, ktorých spolupráca je: medzi rôznymi aktérmi v poľnohospodárstve, potravinovom reťazci a v lesnom hospodárstve na území EÚ a medzi inými aktérmi, ktorí prispievajú k splneniu cieľov a priorít politiky rozvoja vidieka vrátane medziodvetvových organizácií, zameraná na zriadenie a prevádzku operačných skupín EIP pre produktivitu a udržateľnosť poľnohospodárstva uvedených v čl. 62 návrhu nariadenia Európskeho parlamentu a Rady o podpore rozvoja vidieka prostredníctvom EPFRV;

- opatrenia č. 14:

verejno-súkromné partnerstvá v zmysle zákona č. 83/1990 Zb. o združovaní občanov v znení neskorších predpisov;

MAS (verejno-súkromné partnerstvá v zmysle zákona č. 83/1990 Zb. o združovaní občanov v znení neskorších predpisov schválené riadiacim orgánom, t. j. ktorým riadiaci orgán udelil štatút MAS)

- opatrenia č. 15:

Ministerstvo pôdohospodárstva a rozvoja vidieka SR,

Pôdohospodársku platobnú agentúru,

Národnú sieť rozvoja vidieka

sa stanovujú nasledovné pravidlá spolufinancovania:

Prijímateľ
Celkové oprávnené výdavky



Zdroje EÚ	Národné verejné zdroje		Spolu
EPFRV	Štátny rozpočet	Prijímateľ	
75,0 %	25,0 %	0,0 %	100,0 %

Pre vyššie uvedených prijímateľov v rámci daných opatrení a podopatrení, uhrádzajú sa oprávnené výdavky vo výške 100,0 % z celkových oprávnených verejných výdavkov, pričom výška podpory z EPFRV sa stanovuje vo výške 75,0 % a príspevok zo štátneho rozpočtu vo výške 25,0 %.

Financovanie operácií prijímateľa v podopatrení č. 3.1, 3.2 a podopatrení 5.3

Pre prijímateľa v rámci:

- podopatrenia č. 3.1: fyzické a právnické osoby podnikajúce v poľnohospodárskej prvovýrobe;
- podopatrenia č. 3.2: fyzické a právnické osoby podnikajúce v oblasti spracovania produktov poľnohospodárskej prvovýrody (okrem rybných produktov), resp. v prípade investícií do využívania obnoviteľných zdrojov energie sú prijímateľmi fyzické a právnické osoby podnikajúce v oblasti poľnohospodárskej prvovýrody;
- podopatrenia 5.3:

poľnohospodárov alebo členov poľnohospodárskej domácnosti podnikajúcich v oblasti poľnohospodárstva, ktorých podiel ročných tržieb/príjmov z poľnohospodárskej výroby na celkových tržbách/príjmoch predstavuje minimálne 30 % (činnosť č. 1) a fyzické a právnické osoby (mikropodniky a malé podniky vo vidieckych oblastiach v zmysle odporúčania Komisie č. 2003/361/ES) obhospodarujúce lesy vo vlastníctve súkromných vlastníkov a ich združení, obcí a ich združení, cirkvi, ktorej majetok možno podľa právneho poriadku SR považovať za súkromný, pokiaľ ide o jeho správu a nakladanie s ním (činnosť č. 2) sa stanovujú nasledovné pravidlá spolufinancovania:

Prijímateľ			
Celkové oprávnené výdavky			
Zdroje EÚ	Národné verejné zdroje	Súkromné zdroje	Spolu
EPFRV	Štátny rozpočet	Prijímateľ	
37,5 %	12,5 %	50,0 %	100,0 %

Pre vyššie uvedených prijímateľov v rámci daných podopatrení, uhrádzajú sa oprávnené výdavky vo výške 100,0 % z celkových oprávnených výdavkov, pričom výška podpory z EPFRV sa stanovuje vo výške 37,5 %, príspevok zo štátneho rozpočtu vo výške 12,5 % a príspevok prijímateľa vo výške 50,0 %.

V uvedenom prípade platia výnimky pre zvýšenie intenzity verejnej pomoci podľa časti 6.1.

Financovanie operácií prijímateľa v opatrení č. 4

Pre prijímateľa v rámci opatrenia č. 4: poľnohospodára: právnickú alebo fyzickú osobu podnikajúcu v poľnohospodárskej prvovýrobe sa stanovujú nasledovné pravidlá spolufinancovania:

Prijímateľ			
Celkové oprávnené výdavky			
Zdroje EÚ	Národné verejné zdroje	Súkromné zdroje	Spolu
EPFRV	Štátny rozpočet	Prijímateľ	
60,0 %	20,0 %	20,0 %	100,0 %

Pre vyššie uvedených prijímateľov v rámci daného opatrenia, uhrádzajú sa oprávnené výdavky vo výške 100,0 % z celkových oprávnených výdavkov, pričom výška podpory z EPFRV sa stanovuje vo výške 60,0 %, príspevok zo štátneho rozpočtu vo výške 20,0 % a príspevok prijímateľa vo výške 20,0 %.

Financovanie operácií prijímateľa v podopatrení č. 7.2

Pre prijímateľa v rámci:

- podopatrenia č. 7.2:

fyzické a právnické osoby (obce, mikropodniky, malé a stredné podniky v zmysle odporúčania Komisie č. 2003/361/ES) obhospodarujúce lesy vo vlastníctve súkromných vlastníkov a ich združení, obcí a ich združení, cirkvi, ktorej majetok možno podľa právneho poriadku SR považovať za súkromný, pokiaľ ide o jeho správu a nakladanie s ním, fyzické a právnické osoby (mikropodniky, malé a stredné podniky v zmysle odporúčania Komisie č. 2003/361/ES) poskytujúce služby v lesníctve a ťažbe dreva za predpokladu poskytnutia týchto služieb subjektom uvedeným predchádzajúcej odrážke sa stanovujú nasledovné pravidlá spolufinancovania:

Prijímateľ			
Celkové oprávnené výdavky			
Zdroje EÚ	Národné verejné zdroje	Súkromné zdroje	Spolu
EPFRV	Štátny rozpočet	Prijímateľ	
48,75 %	16,25 %	35,0 %	100,0 %

Pre vyššie uvedených prijímateľov v rámci daného podopatrenia, uhrádzajú sa oprávnené výdavky vo výške 100,0 % z celkových oprávnených výdavkov, pričom výška podpory z EPFRV sa stanovuje vo výške 48,75 %, príspevok zo štátneho rozpočtu vo výške 16,25 % a príspevok prijímateľa vo výške 35,0 %.

FINANČNÉ ZABEZPEČENIE PHSR

Finančné vyčíslenie jednotlivých aktivít sa v PHRSR uvádza pri väčšine opatrení a aktivít, potrebných na naplnenie cieľov programu. Tie sú stanovené odhadom, konečné rozpočty budú súčasťou vykonávacích plánov. Pri schvaľovaní financovania jednotlivých úloh, vyplývajúcich z aktivít, sa bude



prihliadať na ich dôležitosť a dopad na hospodársky a sociálny rozvoj obce. Viaceré úlohy sa môžu realizovať v rámci bežnej prevádzky samosprávy, mnohé však vyžadujú náročnejšie finančné a personálne zdroje a spoluprácu s inými subjektami.

Potenciálne zdroje na realizáciu opatrení a úloh PHSR sú:

- vlastné zdroje – rozpočet obce,
- bankové úvery,
- štátne dotácie z účelových fondov,
- dotácie z výťažku lotérií,
- financie z Národných Projektov (MPSVR, úrady práce sociálnych vecí a rodiny),
- štrukturálne a fondy,
- nadácie, neinvestičné fondy,
- účelové fondy zahraničných zastupiteľstiev v SR (holandské, americké, kanadské,...),
- Svetová banka,
- sponzoring podnikateľov, firiem, bankového sektora, súkromných osôb,
- združovanie prostriedkov verejnej a neverejnej sféry, atď.,

Štruktúra uvedených zdrojov bude závisieť na aktuálnej finančnej situácii obce ako aj na spoločensko-ekonomických podmienkach.

10 ZÁVER

PHRSR obce Oravská Jasenica je strategický strednodobý dokument, ktorý určuje víziu rozvoja obce, prioritné rozvojové oblasti a strategické ciele ich naplnenia. Tento dokument je základným východiskom pre spracovanie ďalších materiálov rozvoja jednotlivých oblastí života obce.

PHRSR je otvoreným dokumentom, ktorý bude vyhodnocovaný a aktualizovaný na zasadnutiach obecného zastupiteľstva podľa potreby.

Predmetný PHRSR obce Oravská Jasenica bol schválený na zasadnutí obecného zastupiteľstva dňa:

..... VZN/UMZ č.

.....
pečiatka obce

.....
starosta obce



11 POUŽITÁ LITERATÚRA

- Partnerská dohoda
- Pozičný dokument Európskej komisie k Partnerskej dohode a programom SR na roky 2014 - 2020
- Stratégia financovania Európskych štrukturálnych a investičných fondov pre programové obdobie 2014 - 2020
- Integrovaný regionálny operačný program „IROP“
- Program hospodárskeho rozvoja a sociálneho rozvoja samosprávneho kraja (PHSR ŽISK),
- Koncepcia územného rozvoja Slovenska 2001, aktualizácia 2010,
- Národný program reforiem, máj 2012,
- Návrh základných princípov na prípravu Partnerskej dohody Slovenskej republiky na programové obdobie 2014 – 2020,
- Stratégia rozvoja dopravy SR do roku 2020, 2010,
- Program odpadového hospodárstva na roky 2011 - 2015,
- Revidovaný národný akčný plán Dekády začleňovania rómskej populácie 2005 - 2015 na roky 2011 – 2015
2. etapa Programu podpory zdravia znevýhodnených komunít na Slovensku na roky 2009 – 2015
- Stratégia EÚ 2020 - cieľ: konkurencieschopnosť, zamestnanosť a hospodársky rast
- Spoločný strategický rámec EK, marec 2012,
- Nariadenia EK (Všeobecné nariadenie, nariadenie k fondom),
- CENTROPE – Správa o regionálnom rozvoji, 2012,
- CENTROPE – Nástroj na hodnotenie potrieb infraštruktúry – podpora konkurencieschopného regionálneho rozvoja (INAT),
- CENTROPE – Stratégia ľudského kapitálu,
- CENTROPE – Stratégia v oblasti vedomostného regiónu,
- CENTROPE – Stratégia v oblasti priestorovej integrácie a Akčný plán 2013+,
- CENTROPE – Stratégia v oblasti kultúry a cestovného ruchu 2013+,
- Pozičný dokument Európskej komisie k Partnerskej dohode a programom SR na roky 2014 - 2020
- Stratégia financovania Európskych štrukturálnych a investičných fondov pre programové obdobie 2014 - 2020
- Integrovaný regionálny operačný program „IROP“ Národný strategický referenčný rámec 2007-2013.
- Program hospodárskeho a sociálneho rozvoja Banskobystrického samosprávneho kraja.
- Zákon č. 539/2008 Z.z. o podpore regionálneho rozvoja, v znení neskorších predpisov.
- Zákon č. 369/1990 Z.z. o obecnom zriadení, v znení neskorších predpisov.
- Zákon č. 303/1995 Z.z. o rozpočtových pravidlách, v znení neskorších predpisov.
- Zákon č. 482/2003 Z.z. o štátnej pokladnici.
- Zákon č. 193/2001 Z.z. o podpore na zriadenie priemyselných parkov,
- Zákon č. 156/2003 Z.z. ktorým sa mení a dopĺňa zákon č. 193/2001 Z.z. o podpore na zriadenie priemyselných parkov.
- VEDA. Encyklopédia Slovenska. VI zv. Veda, Bratislava, 1982.
- JAROŠ, J. Tectonic styles of the homelands of superficial nappes. Rozpravy ČASV, Řada matematických a přírodních věd, roč. 81, seš. 6, Academia Praha, 1971.
- LUKNIŠ, M. A KOL. Slovensko – Príroda. Vyd. Obzor, Bratislava, 1972.
- MAZÚR, M., LUKNIŠ, M. Regionálne geomorfologické členenie SSR, Geogr. čas., 30, 2, Bratislava, 1978.
- UPSVAR. Štatistiky Úradu práce, sociálnych vecí a rodiny 1999 – 2004.
- Interné materiály obce Oravská Jasenica.
- Sociologický ústav Slovenskej akadémie vied, REGIONÁLNY ROZVOJ SLOVENSKA VÝCHODISKÁ A SÚČASNÝ STAV , Editori: Mgr. Ľubomír Falťan, CSc., Doc. PhDr. Ján Pašiak, PhD. 2004, 88 s.
- Ministerstvo životného prostredia Slovenskej republiky. Národná stratégia ISPA Slovenskej republiky: životné prostredie, Október 2000.
- STREDOSLOVENSKÉ VYDAVATEĽSTVO. Vlastivedný sborník IV. Bratislava. 1961.
- STREDOSLOVENSKÉ VYDAVATEĽSTVO. Vlastivedný sborník XI. Bratislava. 1972.
- BIELY, A. et al. Geologická stavba. In Atlas krajiny Slovenskej republiky [online]. 2004.
- LUKNIŠ, M. Reliéf. In LUKNIŠ, M. et al. Slovensko 2 : Príroda. 1972.
- HRAŠNA, M., KLUKANOVA, A. Inžinierskogeologická rajonizácia. In Atlas krajiny Slovenskej republiky [online]. 2004.
- MAZÚR, E., LUKNIŠ, M.. Geomorfologické jednotky. Mapa 1:500 000. In Atlas SSR. 1980.
- MAZÚR, E., ČINČURA, J., KVITKOVIC, J. Geomorfológia. Mapa 1:500 000. In Atlas SSR. 1980.
- <http://www.statistics.sk/mosmis/run.html>
- <http://www.fns.uniba.sk/zp/knihy/index.htm>
- Jozef Jakál, Geografický ústav SAV, Štefánikova 49, 814 73 Bratislava, Slovensko KRASOVÉ FORMY A ICH VÄZBA NA VLASTNOSTI RELIEFU A KLÍMY V ZÁPADNÝCH KARPATOCH
- <http://www.agroporadenstvo.sk/rv/poda/cernozem.htm>
- <http://www.agroporadenstvo.sk/rv/poda/fluvizem.htm>
- <http://web.tuke.sk/fberg-kgp/spis/geologia.htm>
- <http://oldwww.fns.uniba.sk/~krg/prilohy/kgamr/2004/podnedruhy1.htm>
- Nábělek, F. (1979): Encyklopédia Slovenska, SAV, Bratislava
- Kolektív, 2000: Morfogenetický klasifikačný systém pôd Slovenska. VÚPOP, Societas
- Pedologica Slovaca, Bratislava, s. 74
- Mazúr, E. (1980): Atlas SSR, SAV, Bratislava - kapitola pôdy
- Minár, J. a kolektív (2001): Geografické spektrum 3. PRIF UK Bratislava
- <http://www.mineraly.sk/files/hor/spras.htm>
- Bizudová, M. 1993. Geomorfológia. 1. vyd. Bratislava: UK Bratislava, 1993. 228 s. -
- Lukniš, M. 1972. Slovensko príroda. 1. vyd. Bratislava: Obzor, 1972. 920 s. -
- Ciesarik, M. 1994. Geológia. Vysokoškolské skriptá. 1. vyd. Námestovo: LF: Katedra prírodného prostredia, 1994. 255 s. ISBN 80-228-0345-6 -



40. Čerman, R. 2003. Zemepisný atlas SR. 1. vyd. Bratislava: Mapa Slovakia Bratislava, s.r.o. , 2003. 96 s. ISBN 80-8067-006- 4 –
41. Kolník P., 2001, Cestovný lexikón Slovenskej republiky, Bratislava, Vydavateľstvo Astor Slovakia, 212,
42. Plesník P., a kol. 1989, Malá slovenská vlastiveda, Bratislava, Vydavateľstvo Obzor, 91, 135, 222, 223,
43. www.statistics.sk
44. Jurko, A., 1958: Pôdne ekologické pomery a lesné spoločenstvá Podunajskej nížiny. Vydavateľstvo SAV, Bratislava, 264 s.
45. Lukniš, M. (ed.), Bako, J., Berta, J., Ferianc, O., Feriancová-Masárová, Z., Fusán, O., Futák, J., Hejný, S., Jurko, A., Kurpelová, M., Mičian, L., Michalko, J., Petrovič, Š., Schmidt, Z., Šimo, E., Vilček, F., Zat'ko, M., 1972: Slovensko 2. Príroda. Obzor, Bratislava, 920 s.
46. Lukniš, M., Plesník, P., 1961: Nížiny, kotliny a pohoria Slovenska. Osveta, Bratislava, s. 7-50.
47. Mazúr, E., Lukniš, M., 1980: Geomorfologické jednotky. In: Mazúr, E. et al., 1980: Atlas SSR. Vydavateľstvo SAV, Bratislava, s. 55.
48. Michalko, J., Magic, D., Berta, J., 1986: Geobotanická mapa ČSSR, textová časť. Vydavateľstvo SAV, Bratislava, 160 s.
49. Plesník, P. et al., 1989: Malá slovenská vlastiveda. Vydavateľstvo Obzor, Bratislava, s. 296-297.
50. Ružičková, H., Halada, L., Jedlička L., Kalivodová, E., 1996: Biotopy Slovenska. Ústav krajinej ekológie Slovenskej akadémie vied, Bratislava, s. 104 - 109.
51. Vyhláška MŽP SR č. 24/2003 Z.z., ktorou sa vykonáva zákon č. 543/2002 Z. z. o ochrane prírody a krajiny.
52. Vyhláška MŽP SR č. 492/2006 Z.z., ktorou sa mení a dopĺňa vyhláška Ministerstva životného prostredia Slovenskej republiky č. 24/2003 Z. z., ktorou sa vykonáva zákon č. 543/2002 Z. z. o ochrane prírody a krajiny.
53. Zákon NR SR č. 543/2002 Z.z. o ochrane prírody a krajiny.
54. Slovensko II. (Príroda), kol. autorov, Obzor Bratislava, 1972
55. 20.5.2010, www.krasy-slovenska.sk
56. Alojz Čaputa, Juraj Holčík a kol., 1982, www.szap.sk, 21.6.2010
57. <http://svosmo.edupage.org/about/?subpage=1&>
58. http://www.mesa10.sk/index.php?action=module&id=modcontent&content_id=261
59. <http://tlacovespravy.wordpress.com/2012/06/01/prieskum-sport-v-zivote-mladych-europanov>
60. <http://www.nocka.sk/uploads/fd/c5/fdc56b5295544adb7e3625632921405f/4-monitoring-vysledkov-kp-2005-2008-no6-7-2009.pdf>
61. <http://www.tophotelierstvo.sk/domaci-cestovny-ruch/turizmus/hotelierstvo-v-e-a-na-slovensku/>
62. 20.10.2013, <http://www.sopsr.sk/natura/>
63. <http://www.sopsr.sk/natura/index1.php?p=4&sec=5&kod=SKUEV0258>, 5.2.2015
64. ÚPD O. Jasenica, 2013
65. NSRR, 2011
66. <http://www.oravskajasencia.sk/>



**Program hospodárskeho rozvoja a sociálneho rozvoja
Obce Oravská Jasenica
Programovacie obdobie 2015 – 2024
2015**

SCARABEO-SK ,s.r.o., Povstalecká cesta 16, 974 09 Banská Bystrica

e-mail: hronec.scarabeus@gmail.com
tel.: 0907 439 224
0911 439 224