





## PROGRAM HOSPODÁRSKEHO ROZVOJA A SOCIÁLNEHO ROZVOJA OBCE **BANSKÁ BELÁ**

### PROGRAMOVACIE OBDOBIE 2015 - 2024

#### Formulár č. Ú 1 - Hlavička dokumentu PHRSR

|                             |                                                                                     |
|-----------------------------|-------------------------------------------------------------------------------------|
| Názov:                      | Program hospodárskeho rozvoja a sociálneho rozvoja obce B. Belá na roky 2015 - 2024 |
| Územné vymedzenie :         | Banskobystrický kraj, okres B.Štiavnica, obec B. Belá – ŠÚJ 516627                  |
| Územný plán obce schválený: | áno                                                                                 |
| Dátum schválenia PHRSR:     |                                                                                     |
| Dátum platnosti:            | 2015 - 2024                                                                         |
| Verzia                      | 1.0.                                                                                |
| Publikovaný verejne:        |                                                                                     |

Zdroj: vlastné spracovanie

| B. Belá                                                                           |                                                                                     |
|-----------------------------------------------------------------------------------|-------------------------------------------------------------------------------------|
| <b>Erb</b>                                                                        | <b>Vlajka</b>                                                                       |
|  |  |
| Základné údaje                                                                    |                                                                                     |
| Kraj:                                                                             | Banskobystrický                                                                     |
| Okres:                                                                            | Okres B.Štiavnica                                                                   |
| Región:                                                                           | Žiarsky                                                                             |
| Poloha:                                                                           | 48°28'27"S 18°56'01"V                                                               |
| Nadmorská výška:                                                                  | 469 m n. m.                                                                         |
| Rozloha:                                                                          | 21,08 km <sup>2</sup> (2 108 ha)                                                    |
| Počet obyvateľov:                                                                 | 1 208 (31. 12. 2014)                                                                |
| Hustota obyvateľstva:                                                             | 57,31 obyv./km <sup>2</sup>                                                         |
| Nacionále                                                                         |                                                                                     |
| PSČ                                                                               | 966 015                                                                             |
| ŠÚJ                                                                               | 516627                                                                              |
| ECV                                                                               | BS                                                                                  |
| Tel. predvoľba                                                                    | +421-45                                                                             |
| Oficiálne adresy                                                                  |                                                                                     |
| Adresa:                                                                           | Obecný úrad B. Belá                                                                 |
|                                                                                   | Banská Belá č. 298                                                                  |
|                                                                                   | 966 15 Banská Belá                                                                  |
| Web:                                                                              | www.banskabela.sk                                                                   |
| E-mail:                                                                           | ou-b.bela@mail.t-com.sk                                                             |
| Telefón:                                                                          | 045 / 693 32 21                                                                     |
| Fax:                                                                              | 045 / 693 32 21                                                                     |

# OBSAH

|                                                                                                                                        |            |
|----------------------------------------------------------------------------------------------------------------------------------------|------------|
| <b>1 ÚVOD .....</b>                                                                                                                    | <b>5</b>   |
| <b>ANALYTICKÁ ČASŤ PROGRAMU HOSPODÁRSKEHO ROZVOJA A SOCIÁLNEHO ROZVOJA OBCE B. BELÁ .....</b>                                          | <b>12</b>  |
| <b>2 ZÁKLADNÁ CHARAKTERISTIKA OBCE.....</b>                                                                                            | <b>13</b>  |
| 2.1. HISTÓRIA OBCE .....                                                                                                               | 13         |
| 2.2. PRÍRODNÉ POMERY .....                                                                                                             | 14         |
| 2.3. TECHNICKÁ INFRAŠTRUKTÚRA.....                                                                                                     | 18         |
| 2.4. DOPRAVA.....                                                                                                                      | 20         |
| 2.5. ŽIVOTNÉ PROSTREDIE .....                                                                                                          | 23         |
| 2.6. OBYVATEĽSTVO .....                                                                                                                | 30         |
| 2.7. VZDELANIE A ZAMESTNANOSŤ .....                                                                                                    | 37         |
| 2.8. BÝVANIE.....                                                                                                                      | 40         |
| 2.9. PODNIKATEĽSKÉ SUBJEKTY A INŠTITÚCIE .....                                                                                         | 41         |
| 2.10. ŠKOLSTVO A VZDELANIE .....                                                                                                       | 43         |
| 2.11. SOCIÁLNA SFÉRA .....                                                                                                             | 44         |
| 2.12. ZDRAVOTNÍCTVO .....                                                                                                              | 46         |
| 2.13. ŠPORT .....                                                                                                                      | 46         |
| 2.14. KULTÚRA .....                                                                                                                    | 46         |
| 2.15. UBYTOVACIE ZARIADENIA.....                                                                                                       | 48         |
| 2.16. STRAVOVACIE A REŠTauračné SLUŽBY .....                                                                                           | 48         |
| 2.17. CESTOVNÝ RUCH .....                                                                                                              | 48         |
| 2.18. REKAPITULÁCIA ROZPOČTU OBCE ZA ROKY 2010 – 2014 .....                                                                            | 50         |
| 2.19. SAMOSPRÁVA .....                                                                                                                 | 50         |
| 2.21. IDENTIFIKÁCIA HLAVNÝCH VONKAJŠÍCH FAKTOROV ROZVOJA ÚZEMIA A ANALÝZA VPLYVU VONKAJŠIEHO PROSTREDIA NA VÝVOJ SITUÁCIE V ÚZEMÍ..... | 51         |
| 2.22. EX-POST HODNOTENIE PREDCHÁDZAJÚCEHO PHSR .....                                                                                   | 52         |
| <b>3 SWOT ANALÝZY .....</b>                                                                                                            | <b>56</b>  |
| 3.1 HOSPODÁRSTVO A VEDECKO-TECHNICKÝ ROZVOJ.....                                                                                       | 59         |
| 3.2 DOPRAVA A KOMUNIKÁCIE .....                                                                                                        | 60         |
| 3.3 TECHNICKÁ INFRAŠTRUKTÚRA .....                                                                                                     | 60         |
| 3.4 ODPADOVÉ HOSPODÁRSTVO .....                                                                                                        | 61         |
| 3.5 ŽIVOTNÉ PROSTREDIE.....                                                                                                            | 62         |
| 3.6 SOCIÁLNA OBLASŤ A ZDRAVOTNÍCTVO .....                                                                                              | 63         |
| 3.7 ŠKOLSTVO A ŠPORT .....                                                                                                             | 64         |
| 3.8 KULTÚRA.....                                                                                                                       | 65         |
| 3.9 PROPAGÁCIA A CESTOVNÝ RUCH .....                                                                                                   | 65         |
| 3.10 ADMINISTRATÍVA A BEZPEČNOSŤ .....                                                                                                 | 66         |
| 3.11 INFORMATIZÁCIA OBCE .....                                                                                                         | 67         |
| 3.12 PROBLÉMOVÁ ANALÝZA – HLAVNÉ ODVETVOVÉ DISPARITY A VYMEDZENIE CIEĽOVÝCH SKUPÍN SO SÚSTREDENOU PODPOROU OBCE B. BELÁ. ....          | 68         |
| <b>STRATEGICKÁ ČASŤ PROGRAMU HOSPODÁRSKEHO ROZVOJA A SOCIÁLNEHO ROZVOJA OBCE B. BELÁ .....</b>                                         | <b>75</b>  |
| <b>4 VÍZIA A POSLANIE OBCE B. BELÁ .....</b>                                                                                           | <b>75</b>  |
| <b>5 FORMULÁCIA A NÁVRH STRATÉGIE .....</b>                                                                                            | <b>78</b>  |
| <b>PROGRAMOVÁ ČASŤ PROGRAMU HOSPODÁRSKEHO ROZVOJA A SOCIÁLNEHO ROZVOJA OBCE B. BELÁ.....</b>                                           | <b>85</b>  |
| 5.1 PROGRAM 1. HOSPODÁRSTVO A VEDECKO-TECHNICKÝ ROZVOJ.....                                                                            | 86         |
| 5.2 PROGRAM 2. DOPRAVA A KOMUNIKÁCIE .....                                                                                             | 86         |
| 5.3 PROGRAM 3. TECHNICKÁ INFRAŠTRUKTÚRA .....                                                                                          | 87         |
| 5.4 PROGRAM 4. ODPADOVÉ HOSPODÁRSTVO .....                                                                                             | 88         |
| 5.5 PROGRAM 5. ŽIVOTNÉ PROSTREDIE.....                                                                                                 | 88         |
| 5.6 PROGRAM 6. SOCIÁLNE SLUŽBY A ZDRAVOTNÍCTVO .....                                                                                   | 89         |
| 5.7 PROGRAM 7. VZDELÁVANIE A ŠPORT .....                                                                                               | 90         |
| 5.8 PROGRAM 8. KULTÚRA.....                                                                                                            | 90         |
| 5.9 PROGRAM 9. PROPAGÁCIA A CESTOVNÝ RUCH .....                                                                                        | 91         |
| 5.10 PROGRAM 10. ADMINISTRATÍVA A BEZPEČNOSŤ .....                                                                                     | 92         |
| 5.11 PROGRAM 11. INFORMATIZÁCIA OBCE .....                                                                                             | 92         |
| <b>6 MERATEĽNÉ INDIKÁTORY .....</b>                                                                                                    | <b>93</b>  |
| 6.1 PROGRAM 1. HOSPODÁRSTVO A VEDECKO-TECHNICKÝ ROZVOJ .....                                                                           | 93         |
| 6.2 PROGRAM 2. DOPRAVA A KOMUNIKÁCIE .....                                                                                             | 94         |
| 6.3 PROGRAM 3. TECHNICKÁ INFRAŠTRUKTÚRA .....                                                                                          | 95         |
| 6.4 PROGRAM 4. ODPADOVÉ HOSPODÁRSTVO.....                                                                                              | 95         |
| 6.5 PROGRAM 5. ŽIVOTNÉ PROSTREDIE.....                                                                                                 | 95         |
| 6.6 PROGRAM 6. SOCIÁLNE SLUŽBY A ZDRAVOTNÍCTVO .....                                                                                   | 96         |
| 6.7 PROGRAM 7. VZDELÁVANIE A ŠPORT .....                                                                                               | 97         |
| 6.8 PROGRAM 8. KULTÚRA.....                                                                                                            | 98         |
| 6.9 PROGRAM 9. PROPAGÁCIA A CESTOVNÝ RUCH .....                                                                                        | 98         |
| 6.10 PROGRAM 10. ADMINISTRATÍVA A BEZPEČNOSŤ .....                                                                                     | 99         |
| <b>REALIZAČNÁ ČASŤ PROGRAMU HOSPODÁRSKEHO ROZVOJA A SOCIÁLNEHO ROZVOJA OBCE B. BELÁ .....</b>                                          | <b>101</b> |
| <b>7 INŠTITUCIONÁLNE A ORGANIZAČNÉ ZABEZPEČENIE REALIZÁCIE PHSR OBCE B. BELÁ .....</b>                                                 | <b>102</b> |
| 7.1 SYSTÉM MONITOROVANIA A HODNOTENIA PLNENIA PHSR .....                                                                               | 103        |

|                                                                                            |            |
|--------------------------------------------------------------------------------------------|------------|
| 7.2 KOMUNIKAČNÝ PLÁN .....                                                                 | 105        |
| <b>8 AKČNÝ PLÁN.....</b>                                                                   | <b>106</b> |
| 8.1 PROGRAM 1. HOSPODÁRSTVO A VEDECKO-TECHNICKÝ ROZVOJ .....                               | 106        |
| 8.2 PROGRAM 2. DOPRAVA A KOMUNIKÁCIE.....                                                  | 107        |
| 8.3 PROGRAM 3. TECHNICKÁ INFRAŠTRUKTÚRA .....                                              | 109        |
| 8.4 PROGRAM 4. ODPADOVÉ HOSPODÁRSTVO.....                                                  | 110        |
| 8.5 PROGRAM 5. ŽIVOTNÉ PROSTREDIE.....                                                     | 111        |
| 8.6 PROGRAM 6. SOCIÁLNE SLUŽBY A ZDRAVOTNÍCTVO.....                                        | 113        |
| 8.7 PROGRAM 7. VZDELÁVANIE A ŠPORT .....                                                   | 115        |
| 8.8 PROGRAM 8. KULTÚRA.....                                                                | 116        |
| 8.9 PROGRAM 9. PROPAGÁCIA A CESTOVNÝ RUCH .....                                            | 117        |
| 8.10 PROGRAM 10. ADMINISTRATÍVA A BEZPEČNOSŤ .....                                         | 118        |
| 8.11 PROGRAM 11. INFORMATIZÁCIA OBCE .....                                                 | 119        |
| <b>FINANČNÁ ČASŤ PROGRAMU HOSPODÁRSKEHO ROZVOJA A SOCIÁLNEHO ROZVOJA OBCE B. BELÁ.....</b> | <b>121</b> |
| <b>9 FINANČNÝ PLÁN PROGRAMU .....</b>                                                      | <b>122</b> |
| 9.1 PROGRAM 1. HOSPODÁRSTVO A VEDECKO-TECHNICKÝ ROZVOJ .....                               | 122        |
| 9.2 PROGRAM 2. DOPRAVA A KOMUNIKÁCIE.....                                                  | 124        |
| 9.3 PROGRAM 3. TECHNICKÁ INFRAŠTRUKTÚRA .....                                              | 125        |
| 9.4 PROGRAM 4. ODPADOVÉ HOSPODÁRSTVO.....                                                  | 126        |
| 9.5 PROGRAM 5. ŽIVOTNÉ PROSTREDIE.....                                                     | 128        |
| 9.6 PROGRAM 6. SOCIÁLNE SLUŽBY A ZDRAVOTNÍCTVO.....                                        | 129        |
| 9.7 PROGRAM 7. VZDELÁVANIE A ŠPORT .....                                                   | 131        |
| 9.8 PROGRAM 8. KULTÚRA.....                                                                | 132        |
| 9.9 PROGRAM 9. PROPAGÁCIA A CESTOVNÝ RUCH .....                                            | 133        |
| 9.10 PROGRAM 10. ADMINISTRATÍVA A BEZPEČNOSŤ .....                                         | 134        |
| 9.11 PROGRAM 11. INFORMATIZÁCIA OBCE .....                                                 | 135        |
| <b>10 ZÁVER .....</b>                                                                      | <b>141</b> |
| <b>11 POUŽITÁ LITERATÚRA .....</b>                                                         | <b>142</b> |

## 1 ÚVOD

Dokument „ Program hospodárskeho rozvoja a sociálneho rozvoja obce B. Belá s výhľadom do roku 2024 (PHRSR) je strednodobý strategický dokument, ktorý na základe analýzy hospodárskeho a sociálneho rozvoja obce stanovuje jeho strategické ciele a priority rozvoja. Je prostriedkom na napĺňanie vízie ďalšieho smerovania rozvoja obce. Programom hospodárskeho a sociálneho rozvoja obce B. Belá sa uskutočňuje podpora rozvoja na úrovni miestnej samosprávy s dôrazom na sociálnu, ekonomickú a kultúrnu sféru. Je to program cielených opatrení, navrhnutý pre oživenie sociálneho, ekonomického a kultúrneho rozvoja obce B. Belá, ktorý na základe výsledkov ročného hodnotenia bude priebežne aktualizovaný a doplňovaný.

### Formulár č. Ú 2 - Zámer spracovania PHRSR

| Zámer spracovania PHRSR      |                                                                                                                                                                                                                                                                                                                                                                                                                                                                      |
|------------------------------|----------------------------------------------------------------------------------------------------------------------------------------------------------------------------------------------------------------------------------------------------------------------------------------------------------------------------------------------------------------------------------------------------------------------------------------------------------------------|
| Názov dokumentu              | - Program hospodárskeho rozvoja a sociálneho rozvoja obce B. Belá na roky 2015 - 2024                                                                                                                                                                                                                                                                                                                                                                                |
| Forma spracovania            | - pracovníkmi samosprávy,<br>- s pomocou externých odborníkov (spolupráca),                                                                                                                                                                                                                                                                                                                                                                                          |
| Riadenie procesu spracovania | - pracovné skupiny boli zložené z vedenia obce, zamestnancov OcÚ, poslancov OZ a komisií,<br>- spracovania PHRSR sa zúčastnili aj RO a PO organizácie v zriaďovateľskej pôsobnosti obce,<br>- súčasťou prieskumu boli aj mimovládne organizácie a podnikateľské subjekty v obci,<br>- zapojenie verejnosti a komunikácia s verejnosťou: zapojenie prostredníctvom dotazníkového prieskumu, informovanie prebiehalo formou www stránky, prostredníctvom zasadnutí OZ. |
| Obdobie spracovania          | - PHRSR bol spracovaný v priebehu roka 2015<br>- harmonogram spracovania je uvedený v nasledujúcej tabuľke.                                                                                                                                                                                                                                                                                                                                                          |
| Financovanie spracovania     | - náklady na vlastné spracovanie boli financované z rozpočtu obce KZ 41.                                                                                                                                                                                                                                                                                                                                                                                             |

Zdroj: Weisová, Bernátová: Strategické plánovanie samosprávy, Municipalia 2012

### Formulár č. Ú 3 - Harmonogram spracovania PHRSR

| Harmonogram spracovania PHRSR |   |    |     |    |   |    |     |      |    |   |    |     |
|-------------------------------|---|----|-----|----|---|----|-----|------|----|---|----|-----|
| Termín                        | I | II | III | IV | V | VI | VII | VIII | IX | X | XI | XII |
| Úvod                          |   |    |     |    |   |    |     |      |    |   |    |     |
| Analytická časť               |   |    |     |    |   |    |     |      |    |   |    |     |
| Strategická časť              |   |    |     |    |   |    |     |      |    |   |    |     |
| Programová časť               |   |    |     |    |   |    |     |      |    |   |    |     |
| Realizačná časť               |   |    |     |    |   |    |     |      |    |   |    |     |
| Finančná časť                 |   |    |     |    |   |    |     |      |    |   |    |     |
| Záver                         |   |    |     |    |   |    |     |      |    |   |    |     |

Zdroj: Weisová, Bernátová: Strategické plánovanie samosprávy, Municipalia 2012

Bol spracovaný na základe zákona Národnej rady SR č. 539/2008 Z. z. o podpore regionálneho rozvoja v znení zákona 309/2014 Z.z., ktorý definuje Program hospodárskeho rozvoja a sociálneho rozvoja obce ako strednodobý programový dokument, obsahujúci analýzu hospodárskeho a sociálneho rozvoja obce, hlavné smery jej vývoja, ustanovenie cieľov, prvoradých potrieb a úloh vo všetkých oblastiach života obce. Súčasťou programu je aj návrh jeho administratívneho a finančného zabezpečenia. Zákon stanovuje aj úlohy, týkajúce sa vypracovávaní, schvaľovania, zabezpečenia plnenia a pravidelného vyhodnocovania predmetného programového dokumentu. Pri spracovaní programu boli rešpektované zásady regionálnej politiky vlády Slovenskej republiky a princípy regionálnej politiky Európskej únie zakotvené najmä v nariadení Rady (ES) č. 1266/1999 (nariadenie o štrukturálnych fondoch).

### Formulár č. Ú 7 - Použité participatívne metódy

| Metóda                                | Informovanie verejnosti | Získavanie názorov verejnosti | Zohľadnenie názorov verejnosti |
|---------------------------------------|-------------------------|-------------------------------|--------------------------------|
| Tlačené materiály                     |                         |                               |                                |
| Verejné informačné tabule             | áno                     |                               |                                |
| Informačné formuláre, tabuľky údajov, | áno                     |                               |                                |

|                                                   |     |     |     |
|---------------------------------------------------|-----|-----|-----|
| Internetové stránky                               | áno |     |     |
| <b>Využitie existujúcich médií</b>                |     |     |     |
| Zverejňovanie informácií v miestnej tlači         | áno | áno |     |
| <b>Stretnutia</b>                                 |     |     |     |
| Stretnutia s kľúčovými ľuďmi/skupinami            | áno | áno | áno |
| Návšteva v dotknutom území                        | áno | áno | áno |
| Verejné vypočutie                                 | áno | áno | áno |
| Využitie miestnych ľudí na získavanie názorov     | áno | áno | áno |
| <b>Rozhovory a prieskumy</b>                      |     |     |     |
| Dotazník pre záujmové skupiny                     | áno | áno |     |
| Dotazník pre širokú verejnosť                     | áno | áno |     |
| <b>Poradné skupiny</b>                            |     |     |     |
| Miestne poradné skupiny                           | áno | áno | áno |
| <b>Riešenie problémov</b>                         |     |     |     |
| Rokovanie bez prítomnosti moderátora/facilitátora | áno | áno | áno |
| Zdroj: vlastné spracovanie                        |     |     |     |

Program sociálneho, ekonomického a kultúrneho rozvoja obce B. Belá je súčasťou sústavy základných dokumentov podpory regionálneho rozvoja v Slovenskej republike. Táto sústava je členená na strategické a programové dokumenty vypracovávané na úrovni štátu, sektorov, samosprávnych krajov, regiónov a obcí a programové dokumenty Európskej únie (pre využitie zdrojov predvstupových a štrukturálnych fondov).

### Východiskové podklady

Podpora regionálneho rozvoja sa uskutočňuje v súlade s programovaním na základe:

#### Miestnej úrovni

- **Program hospodárskeho a sociálneho rozvoja obce**, ktorý je strednodobý programový dokument spracovaný na úrovni obce.
- Program odpadového hospodárstva,
- **Viacročný rozpočet**
- **Územný plán obce**

#### Národnej úrovni

- **Partnerská dohoda** určuje stratégiu, priority a podmienky SR na využívanie fondov EÚ tak, aby sa dosiahli priority stratégie Európa 2020. Ide teda o základný národný dokument, ktorý zastrešuje všetky operačné programy SR pre nové programové obdobie. Neformálne vyjednávania k príprave Partnerskej dohody a operačným programom Slovenskej republiky na roky 2014-2020 sa začali 25. januára 2013 stretnutím so zástupcami Európskej komisie. Následne sa uskutočnili aj ďalšie neformálne kolá rokovaní, o ktorých bližšie informácie je možné získať na stránkach Úradu vlády ako Centrálného koordinačného orgánu pre fondy EÚ v podmienkach SR.
- **Pozičný dokument Európskej komisie k Partnerskej dohode a programom SR na roky 2014 - 2020** - pozičný dokument identifikuje z pohľadu Európskej komisie hlavné rozvojové potreby s možnosťou financovania opatrení v rámci fondov Spoločného strategického rámca EÚ v podmienkach SR. Zároveň tento dokument predstavuje základ pre negociácie s Európskou komisiou k Partnerskej dohode a operačným programom SR na roky 2014-2020.
- **Stratégia financovania Európskych štrukturálnych a investičných fondov pre programové obdobie 2014 - 2020**
- **Integrovaný regionálny operačný program „IROP“** - predstavuje programový dokument SR pre programové obdobie 2014 – 2020, ktorého globálnym cieľom je: prispieť k zlepšeniu kvality života a zabezpečiť udržateľné poskytovanie verejných služieb s dopadom na vyvážený a udržateľný územný rozvoj, hospodársku, územnú a sociálnu súdržnosť regiónov, miest a obcí.
- Sektorový operačný program, ktorý je strednodobý dokument vypracovaný pre vopred určené sektory.
- **Regionálna integrovaná územná stratégia, 2014-2020**
- Program hospodárskeho rozvoja a sociálneho rozvoja samosprávneho kraja (PHSR BBSK), ktorý je strednodobý programový dokument, je v súlade s cieľmi a prvoradými potrebami ustanovenými v

národnom pláne a s podkladom na vypracovanie príslušného regionálneho operačného programu. Jeho vypracovanie zabezpečuje samosprávny kraj.

- Program hospodárskeho a sociálneho rozvoja obce, ktorý je strednodobý programový dokument spracovaný na úrovni obce.
- Konceptia územného rozvoja Slovenska 2001, aktualizácia 2010,
- Národný program reforiem, máj 2012,
- Návrh základných princípov na prípravu Partnerskej dohody Slovenskej republiky na programové obdobie 2014 – 2020,
- Stratégia rozvoja dopravy SR do roku 2020, 2010,
- Program odpadového hospodárstva na roky 2011 - 2015,
- Stratégia Slovenskej republiky pre integráciu Rómov do roku 2020
- Revidovaný národný akčný plán Dekády začleňovania rómskej populácie 2005 - 2015 na roky 2011 – 2015
- 2. etapa Programu podpory zdravia znevýhodnených komunít na Slovensku na roky 2009 – 2015
- Konceptia výchovy a vzdelávania rómskych detí a žiakov vrátane rozvoja stredoškolského a vysokoškolského vzdelávania

### *Nadnárodnej úrovni*

Programové dokumenty Európskej únie pre využitie štrukturálnych fondov tvoria:

- Stratégia EÚ 2020 - cieľ: konkurencieschopnosť, zamestnanosť a hospodársky rast
- Spoločný strategický rámec EK, marec 2012,
- Nariadenia EK (Všeobecné nariadenie, nariadenie k fondom),
- CENTROPE – Správa o regionálnom rozvoji, 2012,
- CENTROPE – Nástroj na hodnotenie potrieb infraštruktúry – podpora konkurencieschopného regionálneho rozvoja (INAT),
- CENTROPE – Stratégia ľudského kapitálu,
- CENTROPE – Stratégia v oblasti vedomostného regiónu,
- CENTROPE – Stratégia v oblasti priestorovej integrácie a Akčný plán 2013+,
- CENTROPE – Stratégia v oblasti kultúry a cestovného ruchu 2013+,
- Národný (regionálny) rozvojový plán (RDP – Regional Development Plan), ktorý je hlavným dokumentom pre vyjednanie podpory zo Štrukturálnych fondov Európskej únie.
- Rámec podpory spoločenstva (CSF – Community Support Framework), ktorý bude vytvorený na základe Národného rozvojového plánu v spolupráci s Európskou komisiou, je hlavným dokumentom vymedzujúcim poskytnutie podpory zo štrukturálnych fondov Európskej únie.
- Sektorové operačné programy (SOP – Sectoral Operation Programme), ako taktické dokumenty vytvorené na úrovni ministerstiev, ktoré rozpracovávajú problémové celky stratégií majúcich plošný (celošťátny) charakter, pre ktoré bude žiadané spolufinancovanie zo zdrojov Európskej únie.
- Regionálne operačné programy (ROP – Regional Operation Programme), ako taktické dokumenty, ktoré budú spracované na úrovni regiónov NUTS II a rozpracovávajú tie problémové celky stratégií, pre ktoré bude žiadané spolufinancovanie zo zdrojov Európskej únie.
- Strategické usmernenia Spoločenstva (SUS) – ROP odráža 1 usmernenie SUS t.j. „urobiť Európu a jej regióny atraktívnejším priestorom pre investície a prácu“, a súčasne 3 usmernenie SUS t.j. „vytvorenie väčšieho množstva a kvalitnejších pracovných miest“

Jednotlivé strategické dokumenty sú vypracovávané vo vzájomnej nadväznosti a postupnosti.

### *Implementácia*

Implementácia Programu hospodárskeho a sociálneho rozvoja obce B. Belá je zložitý a náročný proces. Za jeho realizáciu so zabezpečením všetkých väzieb na strategické a programové dokumenty SR a EÚ budú zodpovední predstavitelia samosprávy obce B. Belá. Návrh spôsobu implementácie bude treba dopĺňať v súlade s organizačnou štruktúrou samosprávneho úradu, jeho kompetenciami v nadväznosti na vývoj v oblasti legislatívy, predovšetkým v oblasti nakladania s finančnými prostriedkami. Pri posudzovaní jednotlivých projektov sme použili procesnú analýzu, ktorej hlavným

cieľom bolo analyzovať proces premeny vstupov pomocou použitia súboru finančných, ľudských a technologických zdrojov.

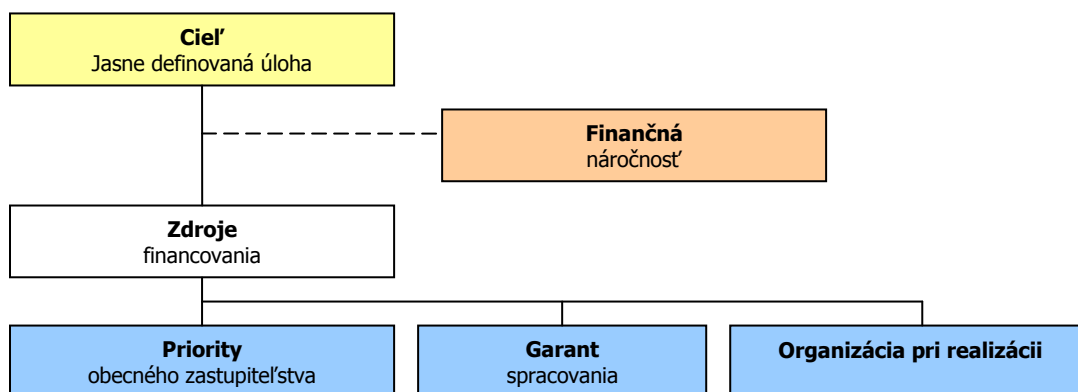

### Finančné zabezpečenie

V zmysle zákona č. 539/2008 Z. z. o podpore regionálneho rozvoja v znení neskorších predpisov, sa financovanie regionálneho rozvoja realizuje na troch úrovniach: Na mikroregionálnej úrovni je možné rozvojové aktivity financovať jedine združovaním zdrojov nižšej úrovne, čiže obcí. Samosprávy nemajú spoločný zdroj financovania. V súčasnej situácii je možné rozvojové aktivity financovať buď z rozpočtov jednotlivých obcí v prípade individuálnych projektov alebo združením financií viacerých obcí v prípade spoločných projektov. V prípade financovania projektov majúci význam v kontexte priorit celého kraja zohráva významnú úlohu Banskobystrický samosprávny kraj a financovanie inštitúcií v jeho zriaďovateľskej kompetencii. Ďalšími doplnkovými zdrojmi, ktoré možno definovať na úrovni jednotlivých aktivít sú predovšetkým štrukturálne fondy EÚ. Ich využitie v rámci jednotlivých aktivít je možné stanoviť len indikatívne bez určenia výšky požadovanej podpory s cieľom prispieť ku koordinácii realizácie rozvojových aktivít.

- Pri zostavovaní finančného plánu a zaistovaní finančnej podpory je potrebné zamerať sa na tie opatrenia, ktoré sú nedostatočne podporované zo štátneho rozpočtu, alebo nie sú podporované vôbec.
- Pri zabezpečovaní základných potrieb občanov postupuje samospráva podľa zákona číslo 369/1990 Z.z. O obecnom zriadení a v zmysle zákona č. 138/1991 Zb. O majetku obcí v znení neskorších predpisov.
- Na plnenie svojich úloh má obce okrem finančných prostriedkov poukázaných od štátu v rámci delimitácie k dispozícii nasledovné financie: príjmy z miestnych daní a poplatkov, zdroje Štrukturálnych fondov Európskej únie v rámci programovacieho obdobia 2014 - 2020.

### Zdroje a dokumenty

V súlade so snahou Slovenskej republiky o znižovanie rozdielov na úrovni rozvoja jednotlivých regiónov boli východiskom pri príprave Programu hospodárskeho a sociálneho rozvoja obce B. Belá nasledovné strategické dokumenty:

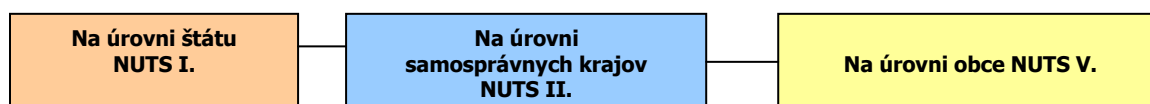

### Podporné materiály

Pri vypracovaní Programu hospodárskeho a sociálneho rozvoja obce B. Belá boli použité aj prognostické údaje vypracované Ministerstvom výstavby a regionálneho rozvoja SR. Hlavnou úlohou prognostických údajov je podporiť vypracovanie tohto programu a zabezpečiť tým zvýšenie efektívnosti procesov strategického plánovania a kvality tohto dokumentu. Toto zabezpečenie je dané prepojením Systému strednodobého výhľadu hospodárskeho a sociálneho vývoja a vecnej roviny strategického plánovania.



Obec B. Belá má nasledovné možnosti čerpania mimorozpočtových zdrojov na dosahovanie svojich cieľov a priorít v zmysle stanovených tematických cieľov stratégie Európa 2020 a prioritných oblastí Pozičného dokumentu:

**Partnerská dohoda** (ďalej len „PD“), ako obdoba súčasného Národného strategického referenčného rámca, obsahuje záväzky členského štátu, že pridelené alokácie pre politiku súdržnosti EÚ sa využijú na implementáciu stratégie Európa 2020. Partnerská dohoda obsahuje aj návrh operačných programov.

**Operačné programy** (ďalej len „OP“) sú hlavným riadiacim nástrojom pre využívanie fondov EÚ. Na zabezpečenie naplnenia cieľov stratégie Európa 2020 vypracovala EK tzv. „kondicionality“, t.j. podmienky, ktoré musia členské štáty splniť, jednak sú to podmienky ex ante, ktoré musia byť zavedené pred poskytnutím prostriedkov z fondov, ako aj podmienky ex post, podľa ktorých bude uvoľnenie dodatočných prostriedkov z fondov závisieť na výkonnosti a dosahovaní cieľov stratégie Európa 2020.

#### Tematické ciele v súlade so stratégiou Európa 2020:

- 1) posilnenie výskumu, technologického rozvoja a inovácií;
- 2) zlepšenie prístupu k informáciám a komunikačným technológiám a zlepšenie ich využívania a kvality;
- 3) zvýšenie konkurencieschopnosti malých a stredných podnikov a poľnohospodárskeho sektora (v prípade EPFRV) a sektora rybného hospodárstva a akvakultúry (v prípade EFNRH);
- 4) podpora prechodu na nízkouhlíkové hospodárstvo vo všetkých sektoroch;
- 5) podpora prispôsobovania sa zmenám klímy, predchádzania a riadenia rizík;
- 6) ochrana životného prostredia a presadzovanie efektívneho využívania zdrojov;
- 7) podpora udržateľnej dopravy a odstraňovanie prekážok v kľúčových sieťových infraštruktúrach;
- 8) podpora zamestnanosti a mobility pracovnej sily;
- 9) podpora sociálneho začlenenia a boj proti chudobe;
- 10) investovanie do vzdelania, zručností a celoživotného vzdelávania;
- 11) zvyšovanie inštitucionálnych kapacít a efektivity verejnej správy.

#### Pozičný dokument definuje nasledujúce prioritné oblasti:

- podnikateľské prostredie priaznivé pre inovácie
- infraštruktúra pre hospodársky rast a zamestnanosť
- rozvoj ľudského kapitálu a zlepšenie účasti na trhu práce
- trvalo udržateľné a efektívne využívanie prírodných zdrojov
- moderná a profesionálna verejná správa

Priority stanovené v Pozičnom dokumente boli použité ako podklad pre prípravu najdôležitejších strategických dokumentov SR pre čerpanie fondov EÚ: Partnerskej dohody a operačných programov.

Štruktúra operačných programov

| P.č. | Operačné programy                  | Riadiaci orgán | Sprostredkovateľský orgán pod riadiacim orgánom | Tematický cieľ / Investičná priorita | Fond EÚ   |
|------|------------------------------------|----------------|-------------------------------------------------|--------------------------------------|-----------|
| 1    | Výskum a inovácie (VaI)            | MŠVVŠ SR       | 1a, 10                                          |                                      | EFRR, ESF |
|      |                                    |                | MH SR                                           | 1b, 3                                |           |
| 2    | Integrovaná infraštruktúra (II)    | MDVRR SR       | MF SR                                           | 2<br>7a,b,c,d                        | KF, EFRR  |
| 3    | Ľudské zdroje (ĽZ)                 | MPSVR SR       | MV SR                                           | 9                                    | EFRR, ESF |
|      |                                    |                | 8,9,10,                                         |                                      |           |
|      |                                    |                | MZ SR                                           | 9a                                   |           |
|      |                                    |                | MŠVVŠ SR                                        | 10                                   |           |
| 4    | Kvalita životného prostredia (KŽP) | MŽP SR         | MDVRR SR                                        | 4c                                   | KF, EFRR  |
|      |                                    |                | MH SR                                           | 4,7e                                 |           |

|    |                                |                             | 4,5,6,      |            |           |
|----|--------------------------------|-----------------------------|-------------|------------|-----------|
|    |                                |                             | MV SR       | 5b         |           |
| 5  | Integrovaný ROP (IROP)         | MPaRV SR                    | MK SR       | 6c         | ESF, EFRR |
|    |                                |                             | VÚC         | 5,6,7,9,10 |           |
|    |                                |                             | 5,6,7,9,10, |            |           |
| 6  | Efektívna verejná správa (EVS) | MV SR                       | 11          |            | EFRR, ESF |
| 7  | Technická pomoc (TP)           | ÚV SR                       | 11          |            | EFRR      |
| 8  | Rozvoj vidieka                 | MPaRV SR                    |             |            | EPFRV     |
| 9  | Rybné hospodárstvo             | MPaRV SR                    |             |            | EFNRH     |
| 10 | Európska územná spolupráca     | RO budú určené zo strany EK |             |            | EFRR      |
| 11 | Interact, Urban                | RO budú určené zo strany EK |             |            | EFRR      |

## Uplatnenie integrovaného prístupu

### rozmer - 1

Rôzne aspekty života obce – environmentálny, hospodársky, sociálny a kultúrny – sú vzájomne prepojené a úspech v rozvoji samosprávy možno dosiahnuť len prostredníctvom integrovaného prístupu. Opatrenia týkajúce sa fyzickej obnovy sa v PHRSR skombinovali s opatreniami na podporu vzdelávania, hospodárskeho rozvoja, sociálneho začleňovania a ochrany životného prostredia. Predpokladom toho je rozvoj silných partnerstiev medzi miestnymi obyvateľmi, občianskou spoločnosťou, miestnym hospodárstvom a rôznymi úrovňami správy. Takýto prístup je osobitne dôležitý v súčasnosti vzhľadom na vážnosť problémov, pred ktorými momentálne samospráva stojí. Tieto problémy siahajú od konkrétnych demografických zmien cez dôsledky hospodárskej stagnácie v súvislosti s tvorbou pracovných miest a sociálnym pokrokom až po dôsledky zmeny klímy. Reakcia na tieto problémy bude mimoriadne dôležitá na dosiahnutie inteligentnej, udržateľnej a inkluzívnej spoločnosti, ktorá je cieľom stratégie Európa 2020.

### rozmer – 2

PHRSR obce B. Belá integruje všetky dokumenty na miestnej úrovni ako aj ciele a priority národných strategických dokumentov a dokumentov EÚ. PHRSR obce B. Belá 2015 – 2024 integruje a nadväzuje na predchádzajúce PHRSR, viacročný rozpočet. PHRSR obce vychádza a integruje strategické dokumenty na národnej úrovni ako Partnerská dohoda, ktorá určuje stratégiu, priority a podmienky SR na využívanie fondov EÚ tak, aby sa dosiahli priority stratégie Európa 2020, Pozičný dokument Európskej komisie k Partnerskej dohode a programom SR na roky 2014-2020, Stratégia financovania Európskych štrukturálnych a investičných fondov pre programové obdobie 2014 – 2020, Integrovaný regionálny operačný program „IROP“. Ďalej integruje a vychádza zo strategických dokumentov EÚ: Stratégia EÚ 2020 - cieľ: konkurencieschopnosť, zamestnanosť a hospodársky rast, Spoločný strategický rámec EK, marec 2012, Nariadenia EK (Všeobecné nariadenie, nariadenie k fondom), CENTROPE – Správa o regionálnom rozvoji, 2012, CENTROPE – Nástroj na hodnotenie potrieb infraštruktúry – podpora konkurencieschopného regionálneho rozvoja (INAT), CENTROPE – Stratégia ľudského kapitálu, CENTROPE – Stratégia v oblasti vedomostného regiónu, CENTROPE – Stratégia v oblasti priestorovej integrácie a Akčný plán 2013+.

### rozmer – 3

Integrovaný prístup bol uplatnený pri procese spracovania strategického dokumentu, kde boli zohľadnené predstavy, potreby a požiadavky jednotlivých zainteresovaných skupín ako sú obyvatelia, rozpočtové a príspevkové organizácie zriadené v rámci pôsobnosti obce, mimovládne organizácie, záujmové skupiny obyvateľov, podnikateľské subjekty, obec a jej jednotlivé orgány: poslanci OZ, starosta, komisie. Integrovaný prístup bol uplatnený v prípravnej fáze spracovania PHRSR, prostredníctvom dotazníkového prieskumu pri jednotlivých skupinách. Následne bol integrovaný prístup uplatnený v rámci schvaľovacej fázy PHRSR, kde bol návrh dokumentu zaslaný zainteresovaným skupinám na záverečnú úpravu, doplnenie a odsúhlasenie.

### rozmer – 4

Integrovaný prístup bol uplatnený v prípade finančného zabezpečenia jednotlivých priorít a cieľov. Financovanie sa realizuje z viacerých zdrojov – verejných a súkromných. Verejné zdroje uplatňujú integrovaný prístup z hľadiska horizontálneho ako aj vertikálneho. Z horizontálneho hľadiska predstavuje kombinovanie viacerých možných zdrojov EÚ (Operačných programov). Z vertikálneho hľadiska sú integrované zdroje EÚ, úrovne SR, VÚC a nakoniec na najnižšej úrovni miestnej samosprávy.

PHRSR sa skladá z hlavného dokumentu a príloh, ktoré sú jeho neoddeliteľnou súčasťou.

*Fázy strategického plánovania a definovanie zodpovednosti*

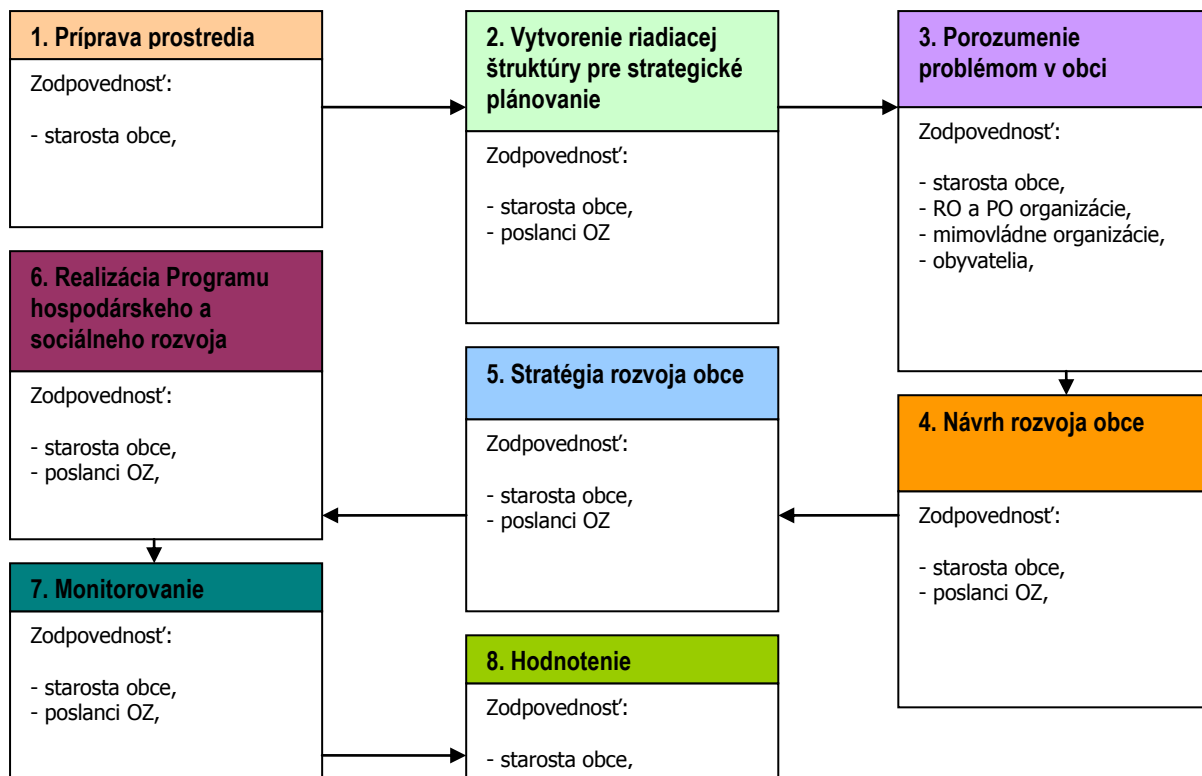

|   |                                                                                                                                                                                                                                                                                                                                                                                                            |
|---|------------------------------------------------------------------------------------------------------------------------------------------------------------------------------------------------------------------------------------------------------------------------------------------------------------------------------------------------------------------------------------------------------------|
| 1 | <p>Vyvolanie dopytu v obci B. Belá.</p> <p>Sformovanie prvotnej pracovnej skupiny.</p> <p>Určenie, koho je treba do prípravy PHRSR zapojiť.</p> <p>Spôsob oslovenia a prizvania ďalších účastníkov – dotazníkový prieskum.</p> <p>Príprava informačnej stratégie.</p> <p>Zapojenie všetkých účastníkov procesu.</p>                                                                                        |
| 2 | <p>Vytvorenie organizačnej a riadiacej štruktúry pre spracovanie PHRSR.</p> <p>Stanovenie pravidiel rokovania riadiacej štruktúry.</p> <p>Predstavenie cieľov, záujmov a potrieb všetkých účastníkov.</p>                                                                                                                                                                                                  |
| 3 | <p>Vytvorenie a zverejnenie mechanizmov pre aktívnu spoluúčasť verejnosti.</p> <p>Uskutočnenie analýzy potrieb a zhodnotenie existujúcich zdrojov.</p> <p>Zhodnotenie silných a slabých stránok obce.</p> <p>Vymenovanie príležitostí a rizík a naznačenie trendov pre rozvoj obce v jednotlivých oblastiach.</p>                                                                                          |
| 4 | <p>Hlavné hodnoty, ktoré tvoria jej základ a ktoré určujú pri spracovaní PHRSR smer, ktorým sa budú jednotlivé oblasti uberať,</p> <p>cieľ, ktorý má byť dosiahnutý a priority rozvoja, prekážky, ktoré bude nutné prekonať pri rozvoji,</p> <p>regionálne aj nadregionálne zdroje, ktoré je možné využiť na rozvoj.</p> <p>Plán postupných krokov a úloh na dosiahnutie stanovených cieľov a priorit.</p> |
| 5 | <p>Systém sledovania realizácie PHRSR.</p> <p>Spracovanie konečnej verzie PHRSR.</p> <p>Predloženie textu PHRSR na pripomienkovanie verejnosti.</p> <p>Schválenie PHRSR zastupiteľstvom.</p> <p>Uskutočňovanie plánu.</p>                                                                                                                                                                                  |
| 6 | <p>Ročné vyhodnocovanie plánu.</p> <p>Informovanie verejnosti o uskutočňovaní PHRSR.</p> <p>Priebežné vyhľadávanie a zapájanie nových partnerov.</p> <p>Nástroje umožňujúce uskutočniť zmeny v pôvodnom PHRSR.</p>                                                                                                                                                                                         |

Zdroj: Woleková, Mežianová, 2004, s.14 – 17.



**Analytická časť** Programu hospodárskeho rozvoja a sociálneho rozvoja obce  
**Banská Belá**

---

2015 - 2024

## 2 ZÁKLADNÁ CHARAKTERISTIKA OBCE

Z hľadiska administratívneho členenia je obec sídlom okresu B. Štiavnica súčasťou Vyššieho územného celku B. Bystrica.

### Základná charakteristika obce B. Belá (k 31.12.2014)

|                                               |                  |
|-----------------------------------------------|------------------|
| Kód obce                                      | 516627           |
| Názov okresu                                  | Banská Štiavnica |
| Názov kraja                                   | Banskobystrický  |
| Štatút obce                                   | obec             |
| PSČ                                           | 966 15           |
| Telefónne smerové číslo                       | 45               |
| Prvá písomná zmienka o obci - meste - rok     | 1228             |
| Nadmorská výška obce - mesta v m              | 480              |
| Celková výmera územia obce [km <sup>2</sup> ] | 21 079 675       |
| Hustota obyvateľstva na km <sup>2</sup>       | 57,51            |
| Zdroj: ŠÚ SR                                  |                  |

Nadmorská výška stredu obce je 480 m.n.m.. Celková výmera katastra obce činí 21 mil. m<sup>2</sup> a priemerná hustota obyvateľstva je 57,51 na km<sup>2</sup>. Hustotou obyvateľstva sa obec radí skôr k slabo zaľudneným obciam, čo je výsledkom reliéfu a pôdneho zloženia katastra obce - prevládajú lesné pôdy na strmých úpätiach okolitých hôr, na ktorých nie je možné uskutočňovať rozsiahlejšiu IBV.

### 2.1 HISTÓRIA OBCE

Pôvodné osídlenie a vznik Banskej Belej úzko súvisí s rozvojom ťažby nerastného bohatstva v okolí Banskej Štiavnice. Dobývanie zlatých a strieborných rúd dalo podnet k osídleniu tohto kraja a nerastné bohatstvo sem prilákalo nových osadníkov. Najstaršia zachovaná písomná zmienka o obci je z roku 1228, kedy sa prvý krát spomína územie Bela a potok Bela v súvislosti s baňami na striebro. Keď sa táto osada stáva významnejším banským strediskom, dostáva obvyklý názov Bana (Baňa) a aby sa odlíšila od pôvodnej osady Bany (terajšej Banskej Štiavnice) pridáva sa k jej názvu aj meno potoka, pri ktorom vznikla. Tak vznikol názov Bela Baňa, i keď sa tento názov v slovenskej forme v písomných prameňoch nezachoval. Tento pôvodný slovanský názov potom Maďari jednoducho preložili do svojej reči formou Feyerbanya, zachovanou v najstarších latinských listinách. Je samozrejmé, že nemeckí kolonisti, ktorí prišli na územie Banskej Štiavnice, kolonizovali aj územie Banskej Belej. Ich snahou bolo dať osade nemecký názov a to Dilln (v niektorých listinách tiež DylN, Dilln, Dylen, Dilna, Dilnicia), ktorý sa vyskytuje už v listine z roku 1331. Ide o listinu, vydanú mestskou kanceláriou Kremnice, kde medzi prísažnými je uvedený Ján de Dilln. Vďaka prosperujúcemu baníctvu boli Banskej Belej udelené mestské práva kráľom Belom IV. v 13. storočí, ktoré boli v roku 1453 obnovené Ladislavom V. Banská Belá bola plnoprávnym členom v zväze stredoslovenských banských miest, ku ktorému bola pripojená v roku 1455. Ťažba striebra a zlata bola v minulosti hlavným zdrojom obživy miestneho obyvateľstva. Už v 13. storočí mala Banská Belá vlastný, a na dnešnú dobu pomerne veľký, murovaný kostol. Banská Belá žila v tieni banskej Štiavnice od polovice 15. storočia až do roku 1788 samostatným politickým i hospodárskym životom ako slobodné kráľovské a banské mesto. Nie sú známe dôvody, ktoré viedli k strate samostatnosti Banskej Belej a k jej spojeniu s Banskou Štiavnicou, keď v roku 1788 sa obe mestá spojili a utvorili dvoj mesto Banská Štiavnica a Banská Belá. Isté však je, že Banská Belá sa nikdy nezmierila so skutočnosťou, že stratila svoju samostatnosť. Dôkazom toho je aj to, že 24. augusta 1848 sa Banská Belá opäť odtrhla od Banskej Štiavnice a opäť bola samostatným mestom až do roku 1865, kedy opäť stratila samostatnosť a vrátila sa do spoločného zväzku s Banskou Štiavnicou a zotrvala v ňom až do konca roka 1953. Od 1. januára 1954 je opäť samostatná, ale už len ako obec. O tom, že tu bolo rudné bohatstvo, dosvedčuje aj skutočnosť postupného rozkvetu tejto pôvodne iste malej baníckej osady, neskôr slobodného kráľovského a banského mesta, ktoré i keď s rôznymi ťažkosťami, predsa prežilo niekoľko storočí, a možno povedať, že až v polovici 20. storočia došlo k úplnej likvidácii baníctva v Banskej Belej. Po zastavení banských prác v roku 1950 prešli belianski baníci pracovať na novovyhlbenú šachtu Bráni z dedičnej štôlne Ferdinand pri Jergyštôlni. Braníkova šachta bola vyhlbená zo štôlne Ferdinand vo vzdialenosti 550 m od ústia štôlne. Začali ju hĺbiť v roku 1951 a opustili ju roku 1961, vraj z úsporných dôvodov. Hlboká je 86 m. Pozdĺž starého potoka od cestnej križovatky pri Jergyštôlni, ako aj pozdĺž potoka Jasenica až po obec Kozelník, bolo vybudovaných niekoľko stúp. Posledná stupa bola tesne na hranici chotára Banskej Belej s Kozelníkom. Posledné murované zvyšky týchto stúp sú ešte doteraz zachované. Na mieste, kde sú

teraz postavené budovy štátneho podniku Dinas Banská Belá, stála huta, v ktorej sa tavili najmä strieborné a olovené rudy. Huta patrila Gerambovej banskej únii a roku 1906 hutu odkúpil banský erár. Banskej Belej sa hlboko dotkli obidve svetové vojny a politické prevraty 20. storočia. V roku 1930 sa uskutočnila elektrifikácia Banskej Belej. Súčasne bolo zriadené aj pouličné elektrické osvetlenie. Výstavba Trate mládeže bola vlastne pokračovaním už rozostavanej železničnej trate Hronská Dúbrava – Banská Štiavnica, ktorá započala už v čase I. Slovenského štátu v roku 1943 a ako Trať mládeže sa realizoval v rokoch 1948 – 1949 a 29. októbra 1949 bola uvedená do prevádzky. Hasičská zbrojnica sa začala budovať v roku 1955 a v roku 1956 bola ukončená. Rekonštrukcia sa konala v roku 1993. Skupinový vodovod z Harmanca s jednou vetvou do Banskej Štiavnice cez Banskú Belú bol projektovaný už v roku 1960. Jeho výstavba sa uskutočnila v rokoch 1962 – 1964 a v rokoch 1966 – 1969 sa z tohto vodovodu postupne urobil rozvod vody po celej obci. V Banskej Belej do roku 1958 bolo poľnohospodárstvo len súkromné. Po II. svetovej vojne, ale hlavne po roku 1948 sa začalo násilne presadzovať kolektívne hospodárenie. V roku 1950 sa vytvorilo roľnícke družstvo. Trvalo to do roku 1958. 5. apríla 1958 bolo založené JRD. Od 1. januára 1964 bolo JRD v Banskej Belej zrušené a miesto neho vytvorené Štátne majetky s riaditeľstvom v Banskej Štiavnici. V rokoch 1961 – 1963 bol postavený obchod Potraviny a jeho prestavba s rozšírením sa uskutočnila v roku 1979. Budova poštového úradu bola vybudovaná v rokoch 1973 – 1976. V roku 1967 bol zavedený telefón do Halče. Oprava budovy kláštora a výstavba garáží na dvore kláštora prebehla v roku 1968. Pomník padlých pred sídliskom Dinas bol postavený v 1969 roku. V roku 1972 sa budovala hlavná trasa plynovodu a v roku 1974 bola na plyn napojená Dinaska. Plynifikácia obce prebiehala v rokoch 1991 – 1996. 10. mája 1896 uskutočnili sa v Banskej Belej oslavy milénia – 1000 ročného jubilea Uhorska, z príležitosti ktorého boli v rámci osláv zasadené lípy a to 20 kusov, ktoré dodnes stoja pozdĺž potoka od hasičskej zbrojnice až po most pri autobusovej zastávke. Pri sadení líp zakopali v hrubej fláši zapečatený pamätný spis, v ktorom boli mená vtedajšieho predstavenstva obce, prejavy, ktoré odzneli pri týchto oslavách a podpisy prítomných občanov (15.10.2015, <http://www.banskabela.sk/cms/index.php/historia>)

### **Vymedzenie územia**

Banská Belá leží takmer v strede Štiavnického pohoria, ktoré je súčasťou Západných Karpát. S Vtáčnikom, Pohronským Inovcom, Kremnickým pohorím, Krupinskou vrchovinou a Poľanou tvorí sopečnú skupinu Slovenského stredohoria. Obec sa rozprestiera 5 km severovýchodne od Banskej Štiavnice, v údolí pozdĺž hlavnej cesty, vedúcej z Banskej Štiavnice cez Banskú Belú smerom na Kozelník a Hronskú Breznicu. Na severe susedí s obcou Podhorie, na severovýchode s obcou Kozelník a na juhovýchode s obcou Banský Studenec. Banská Belá je najväčšou obcou okresu, je kataster má rozlohu 2086 hektárov. Stred obce leží v nadmorskej výške 475 m n.m., chotár vo výške od 370 do 840 m n.m. V obci žije okolo 1230 obyvateľov. Chotár obce je prevažne hornatý, v západnej a južnej časti odlesnený, na východe a severe zalesnený a to listnatými a ihličnatými porastami. Cez Banskú Belú vedie štátna cesta I. triedy ( 1/51) z Banskej Štiavnice smerom na Hronskú Breznicu, ktorá sa napája na cestu Žiar nad Hronom – Zvolen. Železničné spojenie je normálne rozchodnou traťou Hronská Dúbrava – Banská Štiavnica, nazvanou Trať mládeže, ktorá po zahájení prevádzky v roku 1949 nahradila pôvodnú úzkorozchodnú železniciu, postavenú v roku 1873. Z Hronskej Dúbravy sú prípoje na smery Zvolen, Vrútky a Bratislava. Z obce je aj autobusové spojenie, prímestskou autobusovou linkou Banská Belá – Banská Štiavnica a medzimestskými linkami Banská Štiavnica – Zvolen – Banská Bystrica. Z Banskej Štiavnice sú prípoje na ostatné medzimestské i diaľkové spoje. Cez obec preteká Starý potok ( Beliansky potok), a to od cestnej križovatky pri Jergyštôlni. Napájaný je prevažne banskými vodami z opustenej dedičnej štôlne Ferdinand a len čiastočne odpadovým potokom z Belianskeho jazera a povrchovými vodami v čase dažďov a topenia snehu. V strede obce sa k nemu pripája potok Solisko z časti obce Pivár. Pri bývalom závode Dinas sa vlieva do potoka Jasenica. K sústave štiavnických jazier – tajchov, ktoré boli vybudované v 18. storočí pre banské účely, patria aj dve jazerá v blízkosti Banskej Belej, a to Halčianske jazerov ( tajch), pomenované podľa doliny a osady Halča, patriacej k Banskej Belej, a vodné dielo Jasenica v časti katastra v smere na Kysyhýbel. Belianske jazero, ktoré leží v údolí vľavo pod hlavnou cestou vedúcou z Banskej Belej do Banskej Štiavnice sa už katastrálne radí do Banskej Štiavnice. Jazerá patrili Gerambovej banskej únii a postavili ich ako zásobníky vody na poháňanie stúp, ktoré boli vybudované pozdĺž Starého potoka a potoka Jasenica (15.10.2015, <http://www.banskabela.sk/cms/index.php/sucastnost>).

### **2.2 PRÍRODNÉ POMERY**

## **Geomorfológia**

Kataster obce Banská Belá leží na ceste II. Triedy č. 525. v nive vodného toku pretekajúceho obcou v smere východ - západ. Obklopujú ho vrchy štiavnického pohoria Vtáčnik, Háj a Studený Vrch. Stred obce sa nachádza vo výške 480 m.n.m., kataster obce sa rozprestiera v rozmedzí 440 – 875, 7 m.n.m.. Z horografického hľadiska je obec súčasťou prírodného celku Štiavnické vrchy. Štiavnické vrchy na severe a západe ohraničuje dolina Hrona voči Kremnickým vrchom, Žiarskej kotline a Pohronskému Inovcu. Na juhozápade hraničia s Podunajskou nížinou, na juhu prechádzajú do Krupinskej planiny. Na východe v doline Neresnice hraničia s Javorím. Štiavnické vrchy sú naším najväčším sopečným pohorím. Majú aj najzložitejšiu stavbu, pretože sú v nich vo veľkom množstve zastúpené všetky typy sopečných hornín. Štiavnické vrchy sú súčasťou Slovenského stredohoria, ktoré je súčasťou Karpát. Leží v centrálnej časti Západných Karpát a patrí do geomorfologickej oblasti Slovenské stredohorie. Z hľadiska administratívnych štruktúr je obec súčasťou Banskobystrického samosprávneho kraja a okresu Banská Štiavnica.

## **Geologická stavba.**

Geologická stavba územia v okolí obce je priamo spätá so Štiavnickými vrchmi. Štiavnické vrchy majú zložitú stratovulkanickú stavbu. Budované sú prevažne andezitmi, ryolitmi a pyroklastickými horninami. Vznik členitého reliéfu bol podmienený pestrú geologickou minulosťou - jednak nerovnomerným výzdvihom jednotlivých krýh, jednak intenzívnou eróziou a denudáciou. Nápadné formy so strmými svahmi sa viažu na lávové prúdy a pokrovy výlevných hornín, hladšie modelované formy na pyroklastiká. Pohorie možno rozdeliť do niekoľkých jednotiek. Z nich najvyššie vystupuje Sitnianska vrchovina na Z, vrcholiaca Sitnom (1009 m), ktorý je zvyškom eróziou rozrušeného andezitového prúdu. Na mäkkých, málo odolných tufitoch vznikla Štiavnická brázda a Prenčovská kotlina. Štiavnické vrchy majú veľmi pestré geologické zloženie, ktoré sa odráža aj v pestrosti reliéfu. Pohorie vzniklo v neogéne počas viacerých vulkanických fáz. Medzi jednotlivými sopečnými fázami, ale najmä v štvrtohorách bola značne poznamenaná ich pôvodná sopečná štruktúra vplyvom tektonických síl a morfolodynamických procesov. Takto boli vypreparované hlbšie uložené sopečné telesá, ktoré v súčasnosti vystupujú ako tvrdoše v menej odolných sopečných tufoch a aglomerátoch. Tvorí ich celá mozaika andezitových ostrovčekov v západnej a východnej časti pohoria, ale aj ryolitov a dacitov v jeho strednej časti. Touto pestrú mozaikou rôzne odolných sopečných hornín Štiavnické vrchy predstavujú mnohotvárnny, horizontálne silne rozčlenený reliéf so striedajúcimi sa hlbokými rászochami, oddelenými často hlbšie zarezanými dolinami so zovretým priečnym profilom. Niektoré chrbty naznačujú pôvodnú úroveň plošín. Štiavnické vrchy nemajú výrazne vyvinutý hlavný hrebeň - je niekoľkokrát prerušený a na mnohých miestach prechádza do plošín a znížení. Okolie má silne rozčlenený reliéf erózo-denudačnými procesmi. Budujú ho rôzne odolné sopečné horniny - andezity, dacity, zmiešané aglomeratické tuфы. V dôsledku tektonických síl a úložných pomerov andezitových tufov sa vytvorili rôzne formy reliéfu. Niektoré vrchy sú tu tvorené vypreparovanými sopúchmi, ktoré ako andezitové skaliská vyčnievajú z aglomeratických tufov. Zvyšky andezitového prúdu miestami vystupujú na povrch vo forme lavicovitých balvanov. Vplyvom mrazového zvetrávania tu vznikli bloky andezitov. Tým sa vytvorili andezitové svahy a rozsadliny, ktoré pravdepodobne súvisia aj s blokovým rozpadom v dôsledku horizontálneho napätia, ktoré sa ešte viac prejavilo postupujúcou eróziou. Skalné formy majú tvar veží, bášt, ihiel. Andezit má typickú lavicovitú až doskovitú odlučnosť, a preto sa bralné stráne striedajú so stupňovite rozčlenenými skalnými stenami.

## **Nerastné suroviny a mineralizácia**

### *Postvulkanická mineralizácia*

V dutinách a na puklinách andezitov medzi Banskou Belou a Kozelníkom sa nachádza heulandit spolu s chabazitom a stilbitom a tiež i mliečnobiely a modravý opál obyčajný. Vyskytujú sa tu jeho až 2 cm hrubé žilky v rohovcovitom "porfýre", miestami je prítomná odroda hydrofán.

### *Hydrotermálna žilná mineralizácia*

Rudné žily v okolí Banskej Belej predstavujú v podstate SV pokračovanie štiavnických žíl, najmä žily Grüner. Smer žíl je SV-JZ, sklon na východ. Sú vyvinuté v andezitoch a patria k formácii Au - Ag. Na niektorých žilách sa okrem toho uplatnila aj sulfidická mineralizácia podobná štiavnickej. Najdôležitejšie tu boli žily Goldfartner s mocnosťou 3-9 m, Baumgartner a Juraj s mocnosťou do 1,5 m. Bohaté Ag rudy sa v minulosti ťažili na žile Siebenwieber, kde sa spomína ťažba iba s 2,5 cm mocných žiliel s obsahom až 3 200 g/t Au + Ag. Celkove však tu boli Ag rudy zriedkavé. Bohaté Au

rudu sa vyskytovali najmä v cementačnej zóne žily Baumgartner. Vrchné časti žíl boli bohaté na Ag. Menšie kremenné žily obsahovali neviditeľné zlato, viazané najmä na pyrit. Bane na Ag v Banskej Belej sú doložené už od r. 1228. Od 18. storočia nastáva postupné vyčerpávanie baní a čiastočné zatopenie banských prác, až v r. 1859 tu baníctvo úplne zaniklo. Primárne minerály: baryt, galenit, chalkopyrit, karbonáty, kremeň, pyrit, rumelka, sfalerit, striebro, zlato.

### Pôdne pomery

Pôdnu rôznorodosť na tomto území podmieňuje geologická pestrosť a zonálne klimaticko-vegetačné odlišnosti. Z hľadiska úrodnosti je najlepšia pôda v kotlinách, najmä v málo členitých častiach, kde sú výborným substrátom kvalitných poľnohospodárskych pôd riečne naplaveniny. V horských oblastiach sa kvalita pôdneho krytu odvíja od minerálnej bohatosti podložia a klimatických pomerov. Výborným substrátom sú najmä vápence, na ktorých sa vyvinuli napríklad rendziny. Na ne sa viažu druhovo najpestrejšie rastlinné spoločenstvá.

Nasledujúca tabuľka prezentuje vývoj štruktúry pôdneho fondu v obci B. Belá od roku 2004.

| Výmera územia v ha.     | 2004    | 2005    | 2006    | 2007    | 2008    | 2009    | 2010    | 2011    | 2012    | 2013    | 2014    |
|-------------------------|---------|---------|---------|---------|---------|---------|---------|---------|---------|---------|---------|
| Celk. výmera úz. obce   | 2 108,0 | 2 108,0 | 2 108,0 | 2 108,0 | 2 108,0 | 2 108,0 | 2 108,0 | 2 108,0 | 2 108,0 | 2 108,0 | 2 107,5 |
| Poľnohosp. pôda - spolu | 802,7   | 802,6   | 802,6   | 802,6   | 802,1   | 801,8   | 801,7   | 801,7   | 801,5   | 801,4   | 800,6   |
| - orná pôda             | 108,9   | 108,9   | 108,9   | 108,9   | 108,9   | 108,3   | 107,6   | 107,3   | 106,8   | 107,0   | 106,8   |
| - záhrada               | 26,9    | 26,8    | 26,8    | 27,2    | 27,6    | 27,5    | 27,9    | 27,7    | 27,7    | 27,7    | 27,7    |
| - ovocný sad            | 6,8     | 6,8     | 6,8     | 6,3     | 6,0     | 6,0     | 5,6     | 5,6     | 5,6     | 5,6     | 5,6     |
| - trvalý trávny porast  | 660,1   | 660,1   | 660,1   | 660,1   | 659,7   | 660,0   | 660,7   | 661,1   | 661,4   | 661,1   | 660,5   |
| Nepoľnoh. pôda - spolu  | 1 305,3 | 1 305,3 | 1 305,4 | 1 305,3 | 1 305,8 | 1 306,2 | 1 306,2 | 1 306,3 | 1 306,4 | 1 306,6 | 1 307,0 |
| - lesný pozemok         | 1 140,3 | 1 140,3 | 1 140,3 | 1 140,3 | 1 140,8 | 1 140,8 | 1 140,8 | 1 140,8 | 1 140,8 | 1 140,8 | 1 141,1 |
| - vodná plocha          | 21,6    | 21,6    | 18,6    | 18,6    | 18,6    | 18,6    | 18,6    | 18,6    | 18,6    | 18,6    | 18,6    |
| - zast. plocha a nádv.  | 94,6    | 94,7    | 94,6    | 94,6    | 94,6    | 94,2    | 94,2    | 94,2    | 94,3    | 94,4    | 94,4    |
| - ostatná plocha        | 48,8    | 48,8    | 51,8    | 51,8    | 51,8    | 52,5    | 52,6    | 52,6    | 52,7    | 52,7    | 52,9    |

Zdroj: 20.1.2015, ŠÚ SR, DataCubes,

Z celkového hľadiska dochádza k výraznej redukcii poľnohospodárskej pôdy. K najväčším negatívnym zmenám došlo v sledovanom období v prípade ovocných sádov a ornej pôdy, ktorých výmera klesla do roku 2014 na 106,8 a 5,6 ha. Výmera nepoľnohospodárskej pôdy stúpla na 1307 ha. V prípade ostatných plôch stúpli plochy na 52,9 ha. K nárastu došlo aj v prípade lesných pozemkov, ktorých výmera vzrástla na 1141,1 ha.

### Hydrologické pomery

Hydrografia územia je do značnej miery daná klimatickými pomermi. Závisí hlavne od množstva zrážok, ktoré spadnú na danom území. Hlavnými zásobovateľmi povrchových tokov v tomto regióne sú zrážkové vody a vody z topiacich sa snehov. Zo všetkých zrážok, ktoré spadnú v tejto oblasti, vplyvom klimatických pomerov a čiastočne geologického substrátu, 1/3 odtieká. Dalším činiteľom, ktorý vo výraznej miere ovplyvňuje hydrologické pomery v tejto oblasti je antropogénna činnosť. Celkový charakter Štiavnických vrchov podmienil vznik radiálnej riečnej siete. Všetky toky oblasti sú autochtónne a pomerne krátke (5 – 10 km), s veľmi nízkymi priemernými prietokmi. Svojim režimom patria k vrchovinnému typu s maximálnymi prietokmi v marci až apríli. Povrchové toky tejto oblasti patria k dvom povodiám, a to povodiu Hrona a Ipl'a. Priamo cez obec preteká Beliansky potok. Do Hrona otekajú povrchové toky zo západnej a severnej časti a do Ipl'a je zvedená centrálna, východná a južná časť s najdlhším tokom regiónu – Štiavnica. Toky odvádzajúce vodu do Hrona tečú väčšinou samostatne – nezlievajú sa a sú pomerne krátke (10 – 18 km). Vytvárajú perovitú riečnu sieť. Priestorovo je toto územie zaradené do stredohorskej oblasti a jeho vodné toky spolu s Hronom majú snehovo – dažďový režim odtoku. Patrí sem riečny tok Jasenica (Starý potok), ktorý pramení pod Kolpašskou vodnou nádržou. Toky južných a juhovýchodných svahov, vzhľadom na pomerne nízke sklony územia, ako aj väčšiu vzdialenosť pramenných oblastí od ústia do Ipl'a, mohli eróziou vytvoriť zložitejšiu a vyvinutejšiu zlievajúcu sa vejárovitú riečnu sieť. Predstavujú ich Štiavnica, Klastavský, Belujský potok a Krupinica s prítokmi (Ilijský potok, Babí potok, Studenecký potok). Túto časť územia priestorovo zaradíme do vrchovinného – nížinnej oblasti a jej vodné toky zahrňujú riek



Ipeľ majú dažďovo – snehový režim odtoku. Spomínané vodné toky majú najvyššie stavy vody v marci a v apríli. Najmenší odtok je koncom leta a začiatkom jesene, najčastejšie v septembri. Antropogénna činnosť v sledovanom území do značnej miery ovplyvnila hydrologické pomery. V minulosti sa v sledovanom území vybudoval vodohospodársky systém desiatok umelých vodných nádrží (tzv. „tajchy“) s rítokovými a prepojovacími vodnými kanálmi (tzv. „jarky“). Banskoštiavnická oblasť nemá silnejšie vodné toky s vyrovnaným prietokom počas roka a práve táto skutočnosť prinútila baníkov zachytávať snehovú a dažďovú vodu v zberných kanáloch (tzv. „jarkoch“) a kumulovať ju vo vodných nádržiach. Táto voda sa potom využívala na banské účely. Každá z banských nádrží mala svoju sieť prítokových jarkov, ktorých dĺžka dosahovala spolu viac ako 100 km a predstavuje vybudovanú chodníkovú sieť. Niektoré vodné nádrže boli navzájom pospájané spojovacími jarkami a vodnými štôľňami, aby sa mohli vyrovnávať vodné hladiny, a tak dopĺňať vodu do tých nádrží, z ktorých bol najintenzívnejší odber. Kataster obce odvodňuje 5 malých vodných tokov. V blízkom okolí obce sa nachádzajú 4 umelé vodné nádrže, z ktorých najznámejšia je Halčianske jazero.

Cez obec preteká Starý potok ( Beliansky potok), a to od cestnej križovatky pri Jergyštolni. Napájaný je prevažne banskými vodami z opustenej dedičnej štôľne Ferdinand a len čiastočne odpadovým potokom z Belianskeho jazera a povrchovými vodami v čase dažďov a topenia snehu. V strede obce sa k nemu pripája potok Solisko z časti obce Pivár. Pri bývalom závode Dinas sa vlieva do potoka Jasenica. K sústave štíavnických jazier – tajchov, ktoré boli vybudované v 18. storočí pre banské účely, patria aj dve jazerá v blízkosti Banskej Belej, a to Halčianske jazero ( tajch), pomenované podľa doliny a osady Halča, patriacej k Banskej Belej, a vodné dielo Jasenica v časti katastra v smere na Kysýňbel. Belianske jazero, ktoré leží v údolí vľavo pod hlavnou cestou vedúcou z Banskej Belej do Banskej Štiavnice sa už katastrálne radí do Banskej Štiavnice. Jazerá patrili Gerambovej banskej únii a postavili ich ako zásobníky vody na poháňanie stúp, ktoré boli vybudované pozdĺž Starého potoka a potoka Jasenica (20.10.2015, <http://www.banskabela.sk/cms/index.php/sucastnost>).

### **Klimatické pomery**

O tunajšom podnebí možno hovoriť ako o type horského podnebia teplého až mierne chladného s ročnou teplotnou sumou nad 10 °O od 1600 do 2900 °C, s ročným rozdielom mesačných priemerov teplôt vzduchu 21 - 23 °C a priemernými ročnými zrážkami 600 - 900 mm. Priemerná ročná teplota vzduchu v nižších a južných polohách (200 - 400 m n. m.) je 8 až 9 °C, v stredných (400 - 700 m n. m.) okolo 7 °C a vo výške 1000 m n. m. 5,5 °C. Najteplejším mesiacom roka je júl s priemernou teplotou vzduchu 16-až 19 °O, najstudenším január s priemernými teplotami - 3 až - 6 °C. Pri teplotách v zimných mesiacoch hrá významnú úlohu reliéf. Miesta v uzavretých brázdach majú obyčajne nižšie teploty ako oveľa vyššie polohy, pretože sa v nich hromadí ťažší studený vzduch. Ako najnižšia teplota bola zaznamenaná v nižších polohách teplota - 36,5 °C, v stredných a vysokých - 22,6 až - 24,9 °C. Najvyššie teploty dosiahli hodnoty 34 až 36 °C. Výšková stupňovitosť sa prejavuje i v množstve zrážok. Ich priemerný ročný úhrn v nižších a južných polohách je okolo 600 - 700 mm, v stredných 800 mm a vysokých 900 mm. Najviac zrážok spadne v júni, zvlášť pri prúdení vzdušných mäs od juhu. Najčastejšie sa vyskytujú zrážky vo vysokých polohách (130 dní do roka). V stredných a nízkych polohách je to priemerne 90 až 110 dní do roka so zrážkami vyššími ako 1 mm. Najväčší počet zrážkových dní majú mesiace jún, máj, november a december. Priemerný počet dní v roku so snehovou pokrývkou je v nižších polohách okolo 60, v stredných 80 a vysokých 120. Prvé sneženie prichádza v nízkych polohách v polovici novembra, stredných začiatkom novembra a vysokých koncom októbra. Posledný deň so snežením, je v nižších polohách a južných častiach v prvej tretine apríla, stredných v polovici apríla a vo vysokých koncom apríla. Slniečny svit je závislý od polohy. Južne naklonené svahy majú dlhší slnečný svit ako severne naklonené svahy a dná dolín. Okrem toho v údolných a brázdových polohách býva ráno, zvlášť v zimných mesiacoch, slnečný svit znižovaný inverziami. Rozdiel medzi údolnými a svahovými polohami v lete je až 50 hodín za mesiac, v zime okolo 20 hodín.

### **Rastlinstvo a živočíšstvo**

#### *Rastlinstvo*

Na lúkach z vtákov, žije jarabica poľná, prepelica poľná, chrapkáč poľný, na vlhkých stanovištiach cíbik chocholatý, bocian biely. Na suchších lúkach je to vrana obyčajná, škvránok poľný, trasochvost žltý, strnádka obyčajná a strnádka lúčna. Cicavce sú zastúpené krtom obyčajným, zajacom poľným, hrabošom poľným, krysou vodnou, z plazov sa tu nachádza jašterica obyčajná a jašterica zelená. Na horských pasienkoch a holiach žijú tieto druhý vtákov: prhl'aviar čiernohlavý, skaliarik sivý, škvránok poľný, trasochvost žltý, pipíška chocholatá, strnádka lúčna a- strnádka obyčajná. Cicavce predstavujú krt obyčajný, sysel' obyčajný, ryšavka obyčajná a hraboš poľný. Oráčiny obýva jarabica a prepelica

poľná, škovránok poľný, pipíška chocholatá, strnádka obyčajná. Potravou je tu viazaný jastrab veľký, myšiak hôrny, z cicavcov zajac poľný, krt obyčajný a hraboš, poľný. Osobitné postavenie majú spoločenstvá živočíchov brál a skalných stien, z vtákov trasochvost biely, skáľariak sivý, krkavec čierny, sokol myšiar, výr skalný. V blízkosti sídel má svoje rozšírenie bocian biely, straka obyčajná, sova obyčajná, sýkorka veľká, lastovička obyčajná, vrabec domový, prepelica obyčajná, stehlík obyčajný, vrana obyčajná. Z cicavcov tu žijú hlodavce a z plazov jašterica múrová a obyčajná. Na brehoch potokov, žije najväčšie množstvo živočíchov tam, kde sú pozdĺž potokov zachované brehové porasty. Živočíšstvo je na vodu a blízke okolie štiavnických nádrží viazané buď sídelné (voda je priamo ich obytným prostredím), alebo prichádza k nej za potravou. Z vtákov v týchto priestoroch sa vyskytuje jastrab krahulec, jastrab veľký, sokol myšiar, kalužiačik malý, holub hrivnák, niekoľko druhov penice, d'atľa veľkého, d'atľa malého, niekoľko druhov sýkoriek, trasochvosta bieleho a žltého, vodnára obyčajného. V jazerách sa chová resp. žije kapor obyčajný, plotica obyčajná, pľuska pásavá, jalec hlavatý, červenica obyčajná, hrúz obyčajný, ostriež obyčajný, karas obyčajný, štika obyčajná, lien obyčajný, zubáč obyčajný, pstruh potočný a úhor obyčajný; v potokoch pstruh obyčajný, jalec obyčajný, hrúz obyčajný, pľus obyčajný a ďalšie druhy.

#### *Rastlinstvo*

Z hľadiska floristického zloženia územia je zaujímavé prelínanie sa diferentných prvkov z rôznymi nárokmi na životné podmienky, nakoľko klimatické podmienky a poloha územia zabezpečili vhodné podmienky aj pre šíriace sa zo severu, ako aj pre prvky šíriace sa od juhu. Čo sa týka polohy je územie v priamom kontakte s panónskou oblasťou z juhozápadu a naopak zo severovýchodu prostredníctvom Kremnických vrchov s centrálnou časťou Vnútrotných Západných Karpát. Tento efekt sa najvýraznejšie prejavuje v masíve Sitna, po ktorého južných svahoch a predhorách sa dostávajú xerothermné druhy pre ich životné podmienky extrémnych výšok a naopak masívom Tanádu sem prenikajú niektoré typicky karpatské druhy. Na vrchole Sitna sa zaznamenalo niekoľko výškových maxim viacerých druhov ako napr. dub cerový (*Quercus cerris*), lipa malolistá (*Tilia cordata*), hrab obyčajný (*Carpinus betulus*), jarabina oskorušová (*Sorbus sp.*). Z uvedeného vyplýva, že pre južnú časť je charakteristický výskyt xerothermných, subxerofilných a sporadicky aj panónskych druhov. Vo východnej časti územia v prameniskách potokov, na ktorých sa rozkladali rozsiahle lúky a pasienky sa zachovalo niekoľko sekundárne vzácných biotopov, na ktorých sa vyskytujú viaceré vzácne druhy vstavačovitých, ale aj iných zaujímavých druhov ako žltohlav európsky (*Trollius europeus*), fialka slatinná (*Viola stagnina*), niektoré vzácne druhy z rodu ostrica (*Carex sp.*), kosatec sibírsky (*Iris sibirica*) a iné vzácne, ohrozené a kriticky ohrozené druhy, ktorých výskyt sa neudáva v záujme ich ochrany. V centrálnej časti územia bol zaznamenaný výskyt rosičky okrúhlohlístej (*Drosera rotundifolia*). Severná časť územia je charakteristická prítomnosťou karpatských druhov z vyšších polôh centrálnej časti Západných Karpát v inverzných polohách chladných severských dolín ako brusnica čučoriedková (*Vaccinium myrtillus*), brusnica obyčajná (*Vaccinium vitis-idaea*), najnižší prirodzený výskyt má plavún obyčajný (*Lycopodium clavatum*), jedľa biela (*Abies alba*), s najjužnejším prirodzeným výskytom a iné. Vo vápennom ostrove je charakteristický výskyt vápnomilných druhov, vrátane vápnomilných druhov vstavačovitých, samozrejme vzhľadom k izolovanosti tejto časti, výskyt vápnomilných druhov nie je taký markantný ako v typických krasových územiach, no z hľadiska biodiverzity územia je tento výskyt dôležitý. V tomto vápennom ostrove sa prirodzene vyskytuje tis obyčajný (*Taxus baccata*).

## 2.3. TECHNICKÁ INFRAŠTRUKTÚRA

### **Zásobovanie pitnou vodou**

Obec Banská Belá je zásobovaná pitnou vodou z verejného vodovodu, v správe StVPS, a.s. závod 06 Zvolen, Žiar nad Hronom, ktorý je napojený na Pohronský skupinový vodovod (PSV). Katastrálnym územím obce je trasovaný privod PSV, výtlačné potrubie DN 250 do VDJ Banská Belá a výtlačné potrubie DN 250 do VDJ Hájik v Banskej Štiavnici. Zásobovanie obce Banská Belá zabezpečuje verejný vodovod. Z VDJ Banská Belá s objemom 650 m<sup>3</sup>, kótami hladín 514,17/511,00 m n.m. je zásobným potrubím DN 150 voda gravitačne privádzaná do rozvodnej siete verejného vodovodu v obci. Zásobovací rozsah VDJ je medzi kótami 454,00 – 486,00 m n.m. Nad hornou hranicou tlakového pásma nie je možné zabezpečiť nepretržitú dodávku pitnej vody v rámci technických požiadaviek (SÚP Banská Belá – Zmena a doplnok č.1, 2014, 17-18).

### **Odvádzanie a zneškodňovanie odpadových vôd**

Odvádzanie odpadových vôd v obci sa realizuje deleným systémom. Splaškové vody sú odvádzané verejnou kanalizáciou na ČOV Banská Belá. Dažďové vody sú odvádzané rigolmi a dažďovou kanalizáciou do Belianskeho potoka. Stoky verejnej splaškovej kanalizácie DN 300 sú vybudované v existujúcej zástavbe nad školou (SÚP Banská Belá – Zmena a doplnok č.1, 2014, 17-18).

### Elektrická rozvodná sieť

Obec B. Belá je zásobovaná elektrickou energiou z primárneho 22 kV vzdušného vedenia č. 331 z ES 110/22 kV. Sieť pri súčasnom odbere pracuje spoľahlivo a dodáva potrebný výkon bez väčších úbytkov napätia. Vzdušné vedenie 22 kV, prechádzajúce do obce od okresného mesta sa postupne dostáva do zastavaného územia obce. Z VN vedenia sú v smere do obce prevedené VN prípojky, na ktoré sú napojené vonkajšie 22/0,4 kV transformačné stanice, zabezpečujúce cez sekundárne rozvody Nn 380/220 V odber elektrickej energie. NN vzdušné vedenie je v dobrom stave. Vedenie je realizované na betónových a drevených podperných bodoch. Hlavné vetvy vzdušného vedenia sú vedené pozdĺž hlavnej cesty, v súbehu s telefónnym vedením a vedením obecného rozhlasu. Rozvádzače NN umiestnené na stožiarových trafostaniciach vyhovujú požiadavkám pre zásobovanie elektrickou energiou.

### Ochranné pásma

- ochranné pásmo vonkajšieho nadzemného elektrického vedenia v zmysle zákona č. 656/2004 Z. z., § 36 vymedzené zvislými rovinami po oboch stranách vedenia vo vodorovnej vzdialenosti meranej kolmo na vedenie od krajného vodiča pri napätí:
  - od 1 kV do 35 kV vrátane: 1. pre vodiče bez izolácie 10 m, v súvislých lesných priesekoch 7 m,
  - pre vodiče so základnou izoláciou 4 m, v súvislých lesných priesekoch 2 m, 3. pre zavesené káblové vedenie 1 m
  - od 35 kV do 110 kV vrátane 15 m
  - od 220 kV do 400 kV vrátane 25 m
- v ochrannom pásme vonkajšieho nadzemného elektrického vedenia a pod elektrickým vedením je zakázané:
  - zriaďovať stavby, konštrukcie a skládky
  - vysádzať a pestovať trvalé porasty s výškou presahujúcou 3 m
  - vysádzať a pestovať trvalé porasty s výškou presahujúcou 3 m vo vzdialenosti 2 m od krajného vodiča vzdušného vedenia s jednoduchou izoláciou
  - uskladňovať ľahko horľavé alebo výbušné látky
  - vykonávať činnosti ohrozujúce bezpečnosť osôb a majetku
  - vykonávať činnosti ohrozujúce elektrické vedenie a bezpečnosť a spoľahlivosť prevádzky sústavy
  - vysádzať a pestovať trvalé porasty s výškou presahujúcou 3 m vo vzdialenosti presahujúcej 5 m od krajného vodiča vzdušného vedenia možno len vtedy, ak je zabezpečené, že tieto porasty pri páde nemôžu poškodiť vodiče vzdušného vedenia
- vlastník pozemku je povinný umožniť prevádzkovateľovi vonkajšieho nadzemného elektrického vedenia prístup a príjazd k vedeniu a na tento účel umožniť prevádzkovateľovi udržiavať voľný pruh pozemkov (bezlesie) v šírke 4 m po oboch stranách vonkajšieho nadzemného elektrického vedenia (táto vzdialenosť sa vymedzuje od dotyku kolmice spustenej z vonkajšej strany nadzemného elektrického vedenia na vodorovnú rovinu ukotvenia podporného bodu)
- ochranné pásmo zaveseného káblového vedenia v zmysle zákona č. 656/2004 Z. z., § 36 vymedzené zvislými rovinami po oboch stranách vedenia vo vodorovnej vzdialenosti meranej kolmo na vedenie od krajného vodiča pri napätí od 35 kV do 110 kV vrátane je 2 m
- ochranné pásmo vonkajšieho podzemného elektrického vedenia v zmysle zákona č. 656/2004 Z. z., § 36 vymedzené zvislými rovinami po oboch stranách krajných káblov vedenia vo vodorovnej vzdialenosti meranej kolmo na toto vedenie od krajného kábla:
  - 1 m pri napätí do 110 kV vrátane vedenia riadiacej regulačnej a zabezpečovacej techniky
  - 3 m pri napätí nad 110 kV
- v ochrannom pásme vonkajšieho podzemného elektrického vedenia a nad týmto vedením je zakázané:
  - zriaďovať stavby, konštrukcie, skládky, vysádzať trvalé porasty a používať osobitne ťažné mechanizmy
  - vykonávať bez predchádzajúceho súhlasu prevádzkovateľa elektrického vedenia zemné práce a iné činnosti, ktoré by mohli ohroziť elektrické vedenie, spoľahlivosť a bezpečnosť prevádzky, prípadne sťažiť prístup k elektrickému vedeniu
- ochranné pásmo elektrickej stanice vonkajšieho vyhotovenia v zmysle zákona č. 656/2004 Z. z., § 36:
  - s napätím 110 kV a viac je vymedzené zvislými rovinami, ktoré sú vedené vo vodorovnej vzdialenosti 30 m kolmo na oplotenie alebo na hranicu objektu elektrickej stanice
  - s napätím do 110 kV je vymedzené zvislými rovinami, ktoré sú vedené vo vodorovnej vzdialenosti 10 m kolmo na oplotenie alebo na hranicu objektu elektrickej stanice
  - s vnútorným vyhotovením je vymedzené oplotením alebo obostavanou hranicou objektu elektrickej stanice, pričom musí byť zabezpečený prístup do elektrickej stanice na výmenu technologických zariadení
- v ochrannom pásme elektrickej stanice je zakázané vykonávať činnosti, pri ktorých je ohrozená bezpečnosť osôb, majetku a spoľahlivosť a bezpečnosť prevádzky elektrickej stanice (ÚPD M., 2008).

### Zásobovanie plynom

Obec Banská Belá je pripojená na zemný plyn, má vybudovanú vlastnú regulačnú stanicu plynu RS1 typu 1200/2/2 440 s STL výstupným tlakom 90 kPa. Zemný plyn je využívaný pre vykurovanie, varenie a prípravu TUV (SÚP Banská Belá – Zmena a doplnok č.1, 2014, 20).

Jednotlivé odbery sú pre použitie v domácnostiach a pre technickú a občiansku vybavenosť doregulované v domových regulačných zostavách. Rozvod potrubia v obci je z rúr z lineárneho polyetylénu. Pre rodinné domy a nízkopodlažné objekty bez centrálnej dodávky tepla a teplej vody je komplexné používanie plynu pre potreby vykurovania, ohrevu teplej vody a varenia. Plynové vykurovanie má obvykle formu ústredného vykurovania, len výnimočne sa realizuje samostatnými plynovými pecami. V objektoch občianskej vybavenosti a drobného priemyslu sa zemný plyn používa na vykurovanie, ohrev teplej vody a technologické potreby.

#### Ochranné pásma

- ochranné pásmo plynovodu v zmysle zákona č. 656/2004 Z. z., § 56 vymedzené vodorovnou vzdialenosťou od osi priameho plynovodu alebo od pôdorysu technologickej časti plynárenského zariadenia merané kolmo na os plynovodu alebo na hranu pôdorysu technologickej časti plynárenského zariadenia:
  - 4 m pre plynovod s menovitou svetlosťou do 200 mm
  - 8 m pre plynovod s menovitou svetlosťou od 201 mm do 500 mm
- 1 m pre plynovod, ktorým sa rozvádza plyn na zastavanom území obce s prevádzkovaným tlakom nižším ako 0,4 MPa
- 8 m pre technologické objekty
- bezpečnostné pásmo plynovodu v zmysle zákona č. 656/2004 Z. z., § 57 vymedzené vodorovnou vzdialenosťou od osi priameho plynovodu alebo od pôdorysu technologickej časti plynárenského zariadenia merané kolmo na os plynovodu alebo na hranu pôdorysu technologickej časti plynárenského zariadenia:
  - 10 m pri plynovodoch s tlakom nižším ako 0,4 MPa prevádzkovaných na voľnom priestranstve a na nezastavanom území
  - 20 m pri plynovodoch s tlakom od 0,4 MPa do 4 MPa a s menovitou svetlosťou do 350 mm
  - 50 m pri regulačných staniaciach, filtračných staniaciach, armatúrnych uzloch určí v súlade s technickými požiadavkami prevádzkovateľ distribučnej siete pri plynovodoch
- s tlakom nižším ako 0,4 MPa, ak sa nimi rozvádza plyn v súvislej zástavbe (ÚPD M., 2008).

#### Zásobovanie teplom

V riešenom území je vzhľadom na prevažný spôsob využívania územia (bývanie) logicky predurčený aj spôsob zásobovania teplom. Územie je z pohľadu zásobovania teplom riešené kombinovaným spôsobom. Hlavný spôsob zásobovania sú lokálne zdroje tepla na pevné palivo - prevažne na atmosferické spaľovanie drevnej hmoty a zemný plyn. Tretie najčastejšie využitie zdroja tepla je elektrické vykurovanie (priamoohrevné, akumulčné). Ďalšími zdrojmi energie sú v zanedbateľnej miere slnečné kolektory (najmä podpora prípravy TUV), propán (najmä technologické účely – varenie). Väčšina objektov má inštalovaný kombinovaný spôsob vykurovania, najčastejšie v kombinácii zdroja tepla kotol na drevo / plynové vykurovanie. Uvedené kombinácie sú riešené pre vykurovanie aj pre ohrev TUV.

Najviac bytov v obci Banská Belá je v súčasnosti vykurovaných prostredníctvom iného vykurovania (218) a ústredného lokálneho kúrenia (145). Tento typ vykurovania je využívaný pri rodinných domoch.

| Obývané byty podľa typu kúrenia |                  |     |             |  |   |
|---------------------------------|------------------|-----|-------------|--|---|
| ústredné diaľkové               | ústredné lokálne | iný | bez kúrenia |  |   |
| 15                              | 145              | 218 |             |  | 1 |

Zdroj: Štatistický úrad SR, SOBD 2011

V súvislosti s využívaným zdrojom energie je najväčší počet bytov zastúpených plynom – 216 a pevným palivom – 153 bytov. Elektrickú energiu na vykurovanie využívalo 19 bytov.

| Obývané byty podľa zdrojov energie |           |                 |              |     |        |   |
|------------------------------------|-----------|-----------------|--------------|-----|--------|---|
| plyn                               | elektrina | kvapalné palivo | pevné palivo | iný | žiadny |   |
| 216                                | 19        | 0               | 153          | 0   |        | 2 |

Zdroj: Štatistický úrad SR, SOBD 2011

#### Miestny rozhlas

Rozhlasová ústredňa je umiestnená v budove obecného úradu. Od budovy OU je rozvod vedený na kovových stĺpoch, na ktorých sú upevnené reproduktory. Vedenie miestneho rozhlasu je vedené pozdĺž miestnych komunikácií, väčšinou súběžne s telefónnym vedením a vedením NN. Pôvodné

rozvody sa ponechajú a pre nové zastavané časti sa vybuduje nové vedenie miestneho rozhlasu. Vedenie sa uloží v zemi a pre umiestnenie reproduktorov sa využijú osvetľovacie stožiare, alternatíva je bezdrôtový rozhlas.

### Televízia

V obci je príjem televízneho signálu Slovenskej televízie zabezpečovaný televíznym prekrývačom DVB. Signál ku koncesionárom sa dostáva na kvalitnej digitálnej úrovni. Televízne vysielanie je zabezpečené príjmom základných programov STV1, STV2 a komerčnými prevádzkovateľmi Markíza, JOJ, JOJ+ a Doma z vysielача Sitno (SÚP Banská Belá – Zmena a doplnok č.1, 2014, 21).

### Telekomunikácie

Obec B. Belá spadá do primárnej oblasti PO B. Štiavnica a sekundárnej oblasti SO B. Bystrica – patrí do tranzitného telefónneho obvodu TTO B. Bystrica. Primárna oblasť je nižšou územnou jednotkou. Pripojenie cez optickú linku priamo ku účastníkom telekomunikačných služieb u všetkých mobilných operátorov je pre riešené územie v súčasnom období nedostupná. Dátové služby sú poskytované prostredníctvom Verejnej dátovej siete (VDS) T-mobile. obci je dostupná hovorová služba verejnej rádiotelefónnej siete (VRS) operátorov T-Mobile, Orange, O2 z vysielача „Vraný kopec“ (SÚP Banská Belá – Zmena a doplnok č.1, 2014, 21).

#### *Ochranné pásma*

1. ochranné pásma telekomunikačných vedení, zariadení a objektov verejnej telekomunikačnej siete v zmysle Zákona o elektronických komunikáciách č. 610/2003 Z. z. v znení neskorších predpisov (ÚPD M.,2008).

### Verejné osvetlenie

Osvetlenie ciest, komunikácií a verejných priestranstiev je vybudované výbojkovými svietidlami, ktoré sú pomocou výložníkov uchytené na podperných bodoch vzdušnej sekundárnej siete NN. Rozvod medzi svietidlami je vodičom AlFe, ktorý slúži ako fáza VO vzdušnej sekundárnej siete NN. Ovládanie VO je centrálné prostredníctvom impulzných káblov z RVO pri transformátorových staniciach

### Ochrana pred povodňami a správa povodí

Na toku Beliansky potok v rámci k. ú. B. Belá nie sú vybudované ochranné hrádze a regulované koryto vodného toku. Koryto potoka je čiastočne regulované – prechádzajúce zastavaným územím. V intraviláne obce B. Belá je pre navrhované zámery, potrebné hľadať riešenia na ochranu územia pred veľkými vodami z okolitej poľnohospodárskej aj nepoľnohospodárskej pôdy.

#### *Ochranné pásma*

- obojstranné ochranné pásmo pobrežných pozemkov v zmysle ustanovení §49 zákona č. 364/2004 o vodách: **10 m** od vzdušnej päty, respektíve brehovej čiary miestnych tokov z dôvodov vykonávania činnosti správcu toku. Do tohto územia nie je možné umiestňovať technickú infraštruktúru, žiadame pevné stavby ani súvislú vzrastlú zeleň. Toto územie nie je možné poľnohospodársky obhospodarovat'. Musí byť zachovaný prístup mechanizácie správcu vodného toku a povodia k pobrežným pozemkom z dôvodu údržby a kontroly. Všetky prípadné križovania inžinierskych sietí s vodným tokom musia byť riešené podľa STN 73 6822 – Križovanie a súbehy vedení s vodnými tokmi a akékoľvek stavebné aktivity v ochrannom pásme tokov musia byť prerokované so správcou toku a povodia.

*Pri návrhu investícií je potrebné rešpektovať ustanovenia § 49 zákona č. 364/2004 Z. z. vodách a vyhlášky č. 211/2005 Z. z. Všetky prípadné križovania inžinierskych sietí s vodnými tokmi musia byť riešené podľa STN 73 6822 „Križovania a súbehy vedení s vodnými tokmi“. (ÚPD M.,2008).*

### Civilná ochrana obyvateľstva

V obci v súčasnosti nie sú vybudované nijaké väčšie špeciálne zariadenia v súvislosti s civilnou ochranou. Ukrytie obyvateľov je riešené formou jednoduchých úkrytov budovaných svojpomocne. Väčšia časť objektov v obci je podpiwničená, pivničné priestory slúžia pre ukrytie obyvateľstva. V rámci navrhovaných rozvojových plôch určených pre obytnú výstavbu sa ukrytie obyvateľstva bude riešiť v pivničných priestoroch obytných objektov, príp. zariadení občianskej vybavenosti.

### Požiarna ochrana

Obec má fungujúci dobrovoľný Obecný hasičský zbor, ktorý plní úlohy súvisiace so zdolávaním požiarov a vykonávaním záchranných prác pri živelných pohromách a iných mimoriadnych udalostiach. V prípade požiaru slúži aj zásahová jednotka z B. Štiavnice. Navrhovaná sieť zberných a obslužných komunikácií v zastavanom území mesta umožní optimálny prístup požiarnej techniky do všetkých jej

časti a k jednotlivým objektom. Zásobovanie požiarou vodou v nových lokalitách bude riešené z verejnej vodovodnej siete z požiarных hydrantov.

### **Odvádzanie dažďových vôd**

S budovaním oddelenej dažďovej kanalizácie sa v nových rozvojových plochách neuvažuje. Väčšina dažďových vôd by sa mala zachytávať na súkromných pozemkoch a prípadne využívať na polievanie. Voda zadržaná v území prispeje k zachovaniu potrebnej vlhkosti, nevyhnutnej pre rast sídelnej vegetácie. Za týmto účelom by mal byť stanovený záväzný regulatív minimálneho podielu nespevnených plôch. Odvod dažďovej vody z komunikácií sa navrhuje prostredníctvom vsakovacích jám na okrajoch komunikácií. V prípade potreby zriaďovania väčších spevnených plôch (napr. odstavňových a manipulačných plôch) by sa mali preferovať priepustné povrchy vytvorené zo zatrávňovacích tvárnic alebo zámkovej dlažby. Vody z povrchového odtoku z nezastavaných plôch sa budú odvádzať povrchovými rigolmi do vodných tokov. Technické riešenie dažďových rigolov, ako aj výpočet dimenzie a množstva dažďových vôd, bude predmetom riešenia v podrobnejšej dokumentácii.

## **2.4. DOPRAVA**

Doprava predstavuje jeden z kľúčových faktorov rozvoja obce B. Belá, pričom sama o sebe nie je cieľom, ale prostriedkom hospodárskeho rozvoja a predpokladom k dosiahnutiu sociálnej a regionálnej súdržnosti. Rezort dopravy si v súlade so zásadami trvalo udržateľného rozvoja vytýčil v rámci dopravnej politiky SR globálny cieľ, ktorým je trvalo udržateľná mobilita. Môžeme ju definovať ako dlhodobé zabezpečenie neustále narastajúcich prepravných potrieb spoločnosti (prepravy tovarov a osôb) v požadovanom čase a kvalite, s maximálnou efektivitou, pri súčasnom znižovaní negatívnych účinkov dopravy na životné prostredie a zdravie obyvateľov. Trasovanie a výstavba dopravnej infraštruktúry v obci vychádzajúca z prepravných požiadaviek jej obyvateľov a hospodárskych subjektov v nej žijúcich a činných, je podmienená miestnym územným členením a charakterom územia (napríklad chránené územia). Cieľovým zosúladením všetkých faktorov pri územnom plánovaní vrátane plánovania dopravnej infraštruktúry (efektívnym využitím územia) a rešpektovaním špecifických daností regiónu je snaha doceliť trvalo udržateľný charakter životného prostredia.

### **Štátne komunikácie**

Obec Banská Belá je napojená na nadradený komunikačný systém prostredníctvom cesty I/51 (pôvodnej II/525) Banská Štiavnica – Banská Belá – križovatka s R1 (okres Zvolen), ktorá zabezpečuje spojenie v smere sever- juh medzi sídlami Jasenianskej doliny a tiež prepojenie na pohrónský ťah Zvolen – Žiar nad Hronom. V súčasnosti sa pripravuje rekonštrukcia a modernizácia cesty I/51, s ktorou súvisí vybudovanie obchvatu obce Banská Belá (rekonštrukcia časti existujúcej trasy a obchvat obce mimo zastavaného územia obce), ako zosúladenie s nadradenou dopravnou cestnou infraštruktúrou v zmysle schválenej Zmenách a doplnkoch ÚPN-VÚC Banskobystrického kraja 2009 zo dňa 18.06.2010 (záväzná časť vyhlásená VZN BBSK č. 14/2010) (SÚP Banská Belá – Zmena a doplnok č.1, 2014, 15).

### **Miestne komunikácie**

Nosný skelet pozemných komunikácií na území Banská Belá v súčasnosti tvorí cesta I/51. Túto cestu dopĺňa sieť miestnych a prístupových komunikácií. Odvodnenie týchto ciest je riešené do priláhlej zelene alebo priekop. Základný komunikačný systém miestnych komunikácií obce dopĺňajú komunikácie nižších funkčných tried. Šírkové parametre spevnených komunikácií sú hodnotené šírkou ich koruny. V bežnom profile tieto dosahujú šírku 6,5 - 7,5 m. Dopravný význam týchto komunikácií spočíva v prístupovej funkcii a pohybe výlučne zdrojovej a cieľovej dopravy. Potenciálne rozvojové smery sú orientované do nezastavaných prielok a jestvujúcich dopravných prepojení.

Celková dĺžka miestnych komunikácií v obci je cca. 10 km. Hlavnou dopravnou tepnou obce je cesta I. triedy č. 51. Uvedená cestná komunikácia tvorí jej hlavnú urbanizačnú os. táto cestná komunikácia je hlavnou tranzitnou cestou prepájajúcou mesto Banská Štiavnica s východnou časťou republiky. Významný regionálny význam tejto cesty ovplyvnil aj zaťaženosť komunikácie a tým aj katastra obce Banská Belá. Prejavuje sa zvýšenou dopravou a s tým narastajúcim negatívnym vplyvom na tunajšie životné prostredie. Negatívne externality dopravy sa prejavujú hlavne v podobe vysokej prašnosti v zimných mesiacoch, nadmerného hluku, otrasov a ohrozenia v prípade obyvateľov obce. Aj napriek

uvedeným negatívam nie je možná výstavba obchvatu obce, nakoľko sa kataster obce rozprestiera v nive riečky Jasenica. Najbližšia obec v južnom smere je okresné mesto Banská Štiavnica, od obce je vzdialená 3,5 km po ceste I. triedy. Smerom na sever je najbližšou obcou Hronská Breznica a je vzdialená 8 km.

### **Hromadná doprava**

Hromadná preprava osôb je v súčasnosti, v obci zabezpečovaná Slovenskou autobusovou dopravou, Zvolen, a.s.. Linky sa pohybujú po ceste I/51 triedy a miestnych komunikáciách a v obci majú 3 zastávky.

Obyvatelia majú možnosť využiť dopravné služby autobusovými prímestskými linkami, ako aj diaľkovými linkami smerom na mesto Banská Štiavnica, denne celkovo cca. 22 krát v pracovných dňoch a cca. 5 krát v dňoch pracovného pokoja. Prvý autobus odchádza z obce v pracovných dňoch o 5:00 hodine a posledný o cca. 20:00 hodine. Uvedenú frekvenciu autobusového spojenia možno považovať za priaznivú, vzhľadom na veľkosť obce. V smere na mesto Zvolen pre obyvateľov obce premávajú spoje v pracovných dňoch od 5:30 v priebehu dňa celkovo 16 krát (uvedený spoj vyžaduje prestup cca. 4 x). Posledný spoj na mesto Zvolen odchádza z autobusovej zastávky o 20:00 hodine.

### **Železničná doprava**

Keďže intravilánom obce železničná trať prechádza, obyvatelia majú možnosť využiť vlakové spojenie. Banská Belá leží na neelektrifikovanej jednokol'ajnej trati č. 154 (Hronská Dúbrava - Banská Štiavnica). Obyvatelia majú možnosť využiť vlakové spojenie s príľahlým okresným mestom Banská Štiavnica celkovo 7 krát v pracovných dňoch, cca. 6 x v dňoch pracovného pokoja. Prvý vlakový spoj opúšťa vlakovú stanicu o 5:35 hodinou a posledný pred 22 hodinou. Z hľadiska denného režimu premávajú vlaky hlavne v skorých ranných hodinách a popoludňajších hodinách. Hustota vlakového spojenia smerom na okresné mesto je podobná aj v dňoch pracovného pokoja.

### **Doprava pešia a cyklistická**

Pešia doprava vyplýva z celkového riešenia prostredia. Pozdĺž obslužných komunikácií v jestvujúcej zástavbe sú čiastočne vybudované chodníky (pokrytie cca. 20 %). Najviac frekventovanými miestami sú okolie obecného úradu, školstva, kostola a cintorína, v miestach maloobchodného predaja a zastávok hromadnej automobilovej dopravy, ktoré je potrebné v rámci rozptylových plôch a bezbariérových trás doplniť a patrične upraviť. Vo všetkých rozvojových lokalitách je potrebné vybudovať nové chodníky v súlade s STN. V nových lokalitách IBV je možné budovať chodníky jednostranne. Všetky chodníky a spevnené plochy vrátane ich križovania s trasami motorovej aj nemotorovej dopravy musia byť riešené tak, aby zabezpečovali bezpečný pohyb pre osoby so zníženou schopnosťou pohybu a orientácie. V zastavanom území tak ako to dovoľujú šírkové pomery v území, sú navrhované jednosmerné cestičky pre cyklistov pozdĺž existujúcich miestnych komunikácií smerujúcich zo stredu obce – obecný úrad, pokračujúc západným a východným smerom.

### **Parkovanie**

Parkovanie v obci je v súčasnosti organizované v dvoch formách, jednou je parkovanie mimo jazdných pruhov, ale na vozovke, druhou je parkovanie na vyhradených parkovacích plochách (obecný úrad, školy, obchodné jednotky, cintorín). Odstavenie vozidiel sa zabezpečuje, v prípade individuálnej bytovej zástavby na vlastnom pozemku, buď v jednotlivo stojacich, alebo vstavaných garážach, alebo mimo vlastného pozemku.

### **Cyklistická doprava.**

V obci nie sú vybudované samostatné cyklistické trasy. Cyklistické trasy je potrebné vybudovať v obci v súbehu s novovybudovanými chodníkmi, pokiaľ to priestorové podmienky umožnia vrátane prepojenia susedných obcí. Pri ceste I/51 smerom do okresného mesta Banská Štiavnica nie je vybudovaná samostatná cyklotrasa.

## **2.5. ŽIVOTNÉ PROSTREDIE**

Kvalitné životné prostredie je jednou zo základných podmienok existencie ľudstva. Vzrastajúce problémy spojené práve so zhoršovaním kvality životného prostredia vedú ku koncentrácii úsilia štátov Európy a hlavne novo rozšírenej Európskej únie eliminovať negatívne zásahy do životného prostredia

a naprávať škody spôsobené v minulosti. Zákon NR SR č. 543/2002 Z.z. o ochrane prírody a krajiny legislatívnou formou zabezpečuje zachovanie rozmanitosti podmienok a foriem života na Zemi, vytvorenie podmienok na trvalé udržanie, obnovovanie a racionálne využívanie prírodných zdrojov, záchranu prírodného dedičstva, charakteristického vzhľadu krajiny a udržanie ekologickej stability. Vymedzuje územnú a druhovú ochranu a ochranu drevín.

Východiskom na riešenie ekostabilizačných opatrení v katastrálnom území obce je súčasná krajinná štruktúra, ktorá odráža využitie zeme a predstavuje ťažiskový krok rôznych analýz potrebných pri tvorbe M - ÚSES. Súčasná krajinná štruktúra (ďalej SKŠ) v území je odrazom pôsobenia ľudskej činnosti na biotické a abiotické zložky krajiny a zároveň odzrkadľuje stupeň antropogénnej premeny krajiny. SKŠ odráža vzájomnú kombináciu súboru prvkov prírodného, poloprírodného (človekom pozmenené prvky krajinnnej štruktúry) i umelého charakteru (človekom vytvorené prvky krajinnnej štruktúry). Na základe zastúpenia a plošinnej rozlohy jednotlivých prvkov SKŠ môžeme hodnotiť súčasný stav antropizácie územia, či ide o územie prirodzené s vysokou krajinoekologickou hodnotou, alebo naopak o územie antropicky silne pozmenené s nízkou krajinoekologickou hodnotou.

### Ochrana prírody a krajiny

Na území katastra obce B. Belá sa nachádza lokalita NATURA 2000, ako aj ďalšie významné chránené lokality.

| Názov : | Suť |
|---------|-----|
|---------|-----|

|               |                       |
|---------------|-----------------------|
| Kód územia :  | SKUEV0265             |
| Kraj :        | BANSKOBYSTRICKÝ KRAJ  |
| Rozloha :     | 9041,33 ha            |
| Správca úz. : | CHKO Štiavnické vrchy |

#### Biotopy, ktoré sú predmetom ochrany

91E0\* Lužné vrbovo-topolové a jelšové lesy, 6210 Suchomilné travinnobylinné a krovinné porasty na vápnom podloží (\*dôležité stanovišťa Orchideaceae), 6240\* Subpanónske travinnobylinné porasty, 6510 Nížinné a podhorské kosné lúky, 8220 Silikátové skalné steny a svahy so štrbinovou vegetáciou, 8230 Pionierske spoločenstvá plytkých silikátových pôd, 9110 Kyslomilné bukové lesy, 9130 Bukové a jedľové kvetnaté lesy, 9150 Vápnomilné bukové lesy, 9180\* Lipovo-javorové sutinové lesy, 91G0\* Karpatské a panónske dubovo-hrabové lesy, 91H0\* Teplomilné panónske dubové lesy, 91I0\* Eurosibírske dubové lesy na spraši a piesku.

#### Druhy, ktoré sú predmetom ochrany

hlaváč bieloplutvý *Cottus gobio*, kunka žltobruchá *Bombina variegata*, vydra riečna *Lutra lutra*, fúzač alpský \**Rosalia alpina*, rys ostrovid *Lynx lynx*, roháč obyčajný *Lucanus cervus*, spriadač kostihojový \**Callimorpha quadripunctaria*, podkovár malý *Rhinolophus hipposideros*, netopier veľkouchý *Myotis bechsteini*, uchaňa čierna *Barbastella barbastellus*, netopier obyčajný *Myotis myotis*, medveď hnedý \**Ursus arctos*, netopier brvitý *Myotis emarginatus*, podkovár veľký *Rhinolophus ferrumequinum*, fuzáč veľký *Cerambyx cerdo*, syseľ pasienkový *Spermophilus citellus*, kováčik fialový *Limoniscus violaceus*, lopatka dúhová *Rhodeus sericeus amarus*, netopier ostrouchý *Myotis blythi*, modráčik krvavcový *Maculinea teleius*, modráčik stepný *Polyommatus eroides*, šidielko *Coenagrion ornatum*

#### Navrhované menežmentové opatrenia

Zvyšovanie rubnej doby, Predlžovanie obnovnej doby, Jemnejšie spôsoby hospodárenia a ich formy (výberkový hosp. spôsob), Šetrné spôsoby sústredovania drevnej hmoty (kone, lanovky, ...), Ponechávanie stromov a drevnej hmoty v porastoch (ojedinelo stojacich stromov, skupiny stromov a ležaniny), Zvyšovanie podielu prirodzenej obnovy, Zachovať alebo cielene obnoviť pôvodné druhové zloženie lesných porastov, Eliminovať zastúpenie nepôvodných druhov drevín tak aby sa zabránilo ich šíreniu na ďalšie lokality, Stráženie (napríklad. hniezd dravcov), Kosenie a následné odstránenie biomasy 1 x ročne, Opatrenia na zlepšenie kvality vôd, Odstraňovanie sukcesných drevín, prípadne bylín a vyhrabávanie stariny, Odstraňovanie invázičných druhov rastlín, Ochrana, údržba a úprava priaznivého stavu súčasných a budovanie nových liahnísk pre obojživelníky, Údržba vletových otvorov pre netopiere v starých banských dielach, Usmerňovanie návštevnosti územia

#### Činnosti, ktoré môžu mať negatívny vplyv na ciele ochrany v chránenom území





Výkon poľovníckeho práva - lov zveri, Organizovanie spoločných poľovačiek, Zriadiť poľovnícke zariadenie - posed, soľník, krmelec, senník, Zriadiť poľovnícke zariadenie – zvernica, Výkon rybárskeho práva - lov rýb, Oplotenie pozemku za hranicami zastavaného územia obce okrem oplotenia lesnej škôlky, ovocného sadu a vinice, Let lietadlom alebo lietajúcim športovým zariadením, najmä klzákom, ktorých výška letu je menšia ako 300 m nad najvyššou prekážkou v okruhu 600 m od lietadla alebo lietajúceho športového zariadenia, vymedzenie lokalít a stálych trás skalolezectvo, Pohyb mimo vyznačených chodníkov v lesnom vegetačnom stupni (okrem vlastníka), Vypaľovanie stariny, Vypúšťanie odpadových vôd a osobitných vôd do povrchových vôd poškodzujúce ukazovatele vody vhodnej pre život a reprodukciu pôvodných druhov rýb, Umiestnenie informačného, reklamného alebo propagačného zariadenia, Cesty I. až III. triedy, účelové komunikácie, nekryté parkoviská a odstavné plochy, Miestne rozvody plynu, vody alebo pary (okrem domových prípojok), Telekomunikačné stožiare a transformačné stanice, Diaľkové rozvody elektriny, Miestne rozvody elektriny (okrem domových prípojok), Stožiare elektrických vedení, transformačné stanice, Úpravy tokov, priehrad, rybníkov a ochranných hrádzí, Úpravne vody, miestna kanalizačná sieť a čistiare odpadových vôd, skládky odpadu, Budovanie a vyznačenie turistických chodníkov, náučných chodníkov, bežeckých trás, lyžiarskych trás alebo cyklotrás, Umiestnenie krátkodobého prenosného zariadenia, ako je prenosný stánok, prístrešok, konštrukcia alebo zariadenie na slávnostnú výzdobu a osvetlenie budov, scénickej stavby pre film alebo televíziu, Použitie zariadení spôsobujúcich svetelné a hlukové efekty, najmä ohňostroj, laserové zariadenie, reprodukováná hudba mimo uzavretých stavieb, Rodinné domy, všetky penzióny a chaty, kríže, Terénne úpravy, ktorými sa podstatne mení vzhľad prostredia alebo odtokové pomery, Oplocovanie pozemkov okrem oplotenia lesnej škôlky, ovocného sadu a vinice, Zmeny poľnohospodárskych objektov na rekreačné (napr. senníky na chaty a pod.), Zmeny poľnohospodárskych objektov na obytné, Výrub stromov, nad 80 stromov, Výrub krov, nad 500 m<sup>2</sup>, Výrub drevín brehových porastov (žiadateľ nie je správcom vodného toku), nad 50 m dĺžky, Údržba brehových porastov (oprávnenie správcu toku), nad 1000 m dĺžky, Výrub drevín pri cestných komunikáciách, nad 300 m dĺžky

### Činnosti, ktoré môžu mať negatívny vplyv na ciele ochrany mimo chráneného územia

Vypaľovanie stariny, Diaľnice, Úpravy tokov, priehrad, rybníkov a ochranných hrádzí, Umiestnenie zariadenia na vodnom toku alebo inej vodnej ploche nesúžiacej plavbe alebo správe vodného toku alebo vodného diela, Úpravne vody, miestna kanalizačná sieť a čistiare odpadových vôd, skládky odpadu, Použitie zariadení spôsobujúcich svetelné a hlukové efekty, najmä ohňostroj, laserové zariadenie, reprodukováná hudba mimo uzavretých, Terénne úpravy, ktorými sa podstatne mení vzhľad prostredia alebo odtokové pomery, Ťažba ostatných nerastov, Ostatné ťažobné vrty s používaním výplachu ak sú vypúšťané do toku nad územím (<http://www.soprs.sk/natura/>, 10.8.2014).

| Názov :          | Skalka                |
|------------------|-----------------------|
| Kód územia :     | SKUEV0266             |
| Kraj :           | BANSKOBYSTRICKÝ KRAJ  |
| Rozloha :        | 9715,06 ha            |
| Správca územia : | CHKO Štiavnické vrchy |

### Biotoxy, ktoré sú predmetom ochrany

91E0\* Lužné vrbovo-topolové a jelšové lesy, 3150 Prirodzené eutrofné a mezotrofné stojaté vody s vegetáciou plávajúcich a /alebo ponorených cievnatých rastlín typu Magnopotamion alebo Hydrocharition, 6240\* Subpanónske travinnobylinné porasty, 6410 Bezkolencové lúky, 6430 Vlhkomilné vysokobylinné lemové spoločenstvá na poriečnych nivách od nížin do alpského stupňa, 6510 Nížinné a podhorské kosné lúky, 8230 Pionierske spoločenstvá plytkých silikátových pôd, 9110 Kyslomilné bukové lesy, 9130 Bukové a jedľové kvetnaté lesy, 9180\* Lipovo-javorové sutinové lesy, 91G0\* Karpatské a panónske dubovo-hrabové lesy, 91H0\* Teplomilné panónske dubové lesy, 91I0\* Eurosibírske dubové lesy na spraši a piesku, 91M0 Panónsko-balkánske cerové lesy

### Druhy, ktoré sú predmetom ochrany

hlaváč bieloplutvý *Cottus gobio*, kunka žltobruchá *Bombina variegata*, vydra riečna *Lutra lutra*, fúzač alpský \**Rosalia alpina*, rys ostrovid *Lynx lynx*, bystruška potočná *Carabus variolosus*, roháč obyčajný *Lucanus cervus*, spriadač kostihojový \**Callimorpha quadripunctaria*, podkovár malý *Rhinolophus hipposideros*, netopier veľkouchý *Myotis bechsteini*, uchaňa čierna *Barbastella barbastellus*, netopier obyčajný *Myotis myotis*, medved' hnedý \**Ursus arctos*, fúzač veľký *Cerambyx cerdo*, kováčik fialový *Limoniscus violaceus*, netopier ostrouchý *Myotis blythi*, lietavec sťahovavý *Miniopterus schreibersii*, modráčik krvavcový *Maculinea teleius*, modráčik stepný *Polyommatus eroides*

### Navrhované manažmentové opatrenia

Zvyšovanie rubnej doby, Predlžovanie obnovnej doby, Jemnejšie spôsoby hospodárenia a ich formy (výberkový hosp. spôsob), Šetrné spôsoby sústreďovania drevnej hmoty (kone, lanovky, ...), Ponechávanie stromov a drevnej hmoty v porastoch (ojedinelo stojacich stromov, skupiny stromov a ležaniny), Zvyšovanie podielu prirodzenej obnovy, Eliminovať zastúpenie nepôvodných druhov drevín tak aby sa zabránilo ich šíreniu na ďalšie lokality, Zachovať alebo cielene obnoviť pôvodné druhové zloženie lesných porastov, Stráženie (napríklad. hniezd dravcov), Kombinovaná pastva a kosenie (napr. jarňé kosenie s následným prepásaním územia), Kosenie a následné odstránenie biomasy 1 x ročne, Odstraňovanie sukcesných drevín, prípadne bylín a vyhrabávanie stariny, Odstraňovanie invázných druhov rastlín, Ponechávanie mokradí, rašelinísk a statických vodných plôch bez výsadby drevín, Ochrana, údržba a úprava priaznivého stavu súčasných a budovanie nových liahnísk pre obojživelníky, Usmerňovanie návštevnosti územia

### Činnosti, ktoré môžu mať negatívny vplyv na ciele ochrany v chránenom území

Výkon poľovníckeho práva - lov zveri, Organizovanie spoločných poľovačiek, Zriadiť poľovnícke zariadenie - posed, soľník, krmelec, senník, Zriadiť poľovnícke zariadenie – zvernica, Výkon rybárskeho práva - lov rýb, Oplotenie pozemku za hranicami zastavaného územia obce okrem oplotenia lesnej škôlky, ovocného sadu a vinice, Pohyb mimo vyznačených chodníkov v lesnom vegetačnom stupni (okrem vlastníka), Vypaľovanie stariny, Účelové komunikácie, Miestne rozvody plynu, vody alebo pary (okrem domových prípojok), Diaľkové telekomunikačné siete a vedenia, Miestne telekomunikačné siete a vedenia (okrem domových prípojok), Telekomunikačné stožiare a transformačné stanice, Diaľkové rozvody elektriny, Miestne rozvody elektriny (okrem domových prípojok), Stožiare elektrických vedení, transformačné stanice, Úpravy tokov, priehrad, rybníkov a ochranných



hrádzí, Skládky odpadu, Budovanie a vyznačenie turistických chodníkov, náučných chodníkov, bežeckých trás, lyžiarskych trás alebo cyklotrás, Použitie zariadení spôsobujúcich svetelné a hlukové efekty, najmä ohňostroj, laserové zariadenie, reprodukováná hudba mimo uzavretých stavieb, Umiestnenie krátkodobého prenosného zariadenia, ako je prenosný stánok, prístrešok, konštrukcia alebo zariadenie na slávnostnú výzdobu a osvetlenie budov, scénickej stavby pre film alebo televíziu, Rodinné domy, Všetky penzióny a chaty, Kríže, Terénne úpravy, ktorými sa podstatne mení vzhľad prostredia alebo odtokové pomery, Oplocovanie pozemkov okrem oplatenia lesnej škôlky, ovocného sadu a vinice, Zmeny poľnohospodárskych objektov na obytné, Zmeny poľnohospodárskych objektov na rekreačné (napr. senníky na chaty a pod.), Výrub stromov, nad 80 stromov, Výrub krov, nad 500 m<sup>2</sup>, Výrub drevín brehových porastov (žiadateľ nie je správcou vodného toku), nad 50 m dĺžky, Údržba brehových porastov (oprávnenie správcu toku), nad 1000 m dĺžky, Výrub drevín pri cestných komunikáciách, nad 300 m dĺžky, Likvidácia opustených ovocných sádov a záhrad, nad 0,5 ha

#### **Činnosti, ktoré môžu mať negatívny vplyv na ciele ochrany mimo chráneného územia**

Zriadiť poľovnícke zariadenie – zvernica, Vypaľovanie stariny, Upravne vody, miestna kanalizačná sieť a čistiarne odpadových vôd, Skládky odpadu, Použitie zariadení spôsobujúcich svetelné a hlukové efekty, najmä ohňostroj, laserové zariadenie, reprodukováná hudba mimo uzavretých

#### **Negatívne vplyvy**

Najvýraznejšou antropogénnou aktivitou v tomto území je lesohospodárska činnosť, spojená s mnohými negatívnymi dopadmi na prírodné prostredie (poškodzovanie až likvidácia biotopov, vyrušovanie živočíchov, erózia, prienik nepôvodných druhov, kontaminácia územia ropnými látkami aj pesticídmi). V dôsledku pretrvávajúceho uplatňovania tradičných lesohospodárskych postupov majú mnohé lesy, najmä v nižších polohách, výrazne zjednodušenú štruktúru a zmenené drevinové zloženie. Pomerne novým problémom je uplatňovanie postupov bežných v hospodárskych lesoch aj v lesoch ochranných, so zodpovedajúcimi negatívnymi vplyvmi na mimoprodukčné funkcie týchto lesov a tiež na biodiverzitu. Nepriaznivý dopad na ekologickú rovnováhu, ako aj odolnosť a stabilitu ekosystémov, má poľovné obhospodarovanie veľkých šeliem, najmä vlka, keď každoročne dochádza v tomto území k zastreleniu niekoľkých jedincov. Poľovné obhospodarovanie vlka je na území Slovenska obmedzené len časovo, nie však počtom ulovených jedincov. Územie nie je veľmi výrazne zaťažené turistikou, ani športovými a rekreačnými aktivitami. Výraznejšia koncentrácia takýchto činností sa sústreďuje iba v okolí Kráľovej hole. Sezónne sú však mnohé lokality hojne navštevované zberačmi lesných plodov a s tým je spojené znečisťovanie územia a vyrušovanie chránených živočíchov. Zaznamenané boli aj iné nepovolené aktivity – pohyb na terénnych motocykloch, snežných skútroch a štvorkolkách. Vo väzbe na biodiverzitu sa ako lokálne negatívum prejavuje ukončenie tradičného obhospodarovania, najmä absencia kosenia a pastvy, ktoré umožňujú nástup sekundárnej sukcesie. Výsledkom je zánik určitých typov biotopov a druhov a v neposlednom rade aj zníženie estetických hodnôt krajiny (20.10.2015, <http://www.soprs.sk>).

#### **Starostlivosť o územie**

Územným plánovaním sa sústavne a komplexne rieši priestorové usporiadanie a funkčné využívanie územia, určujú sa zásady, navrhuje sa vecná a časová koordinácia činností ovplyvňujúcich životné prostredie, ekologickú stabilitu, kultúrno – historické hodnoty územia, územný rozvoj a tvorbu krajiny v súlade s princípmi trvalo udržateľného rozvoja. Územné plánovanie je v súčasnosti upravené zákonom č. 50/1976 Zb. o územnom plánovaní a stavebnom poriadku v znení neskorších predpisov. Územno - plánovacia dokumentácia je základným nástrojom územného rozvoja a starostlivosti o životné prostredie v obci. Základným nástrojom územného plánovania je územný plán obce. Územný plán obce je výsledok formálneho plánovania a je územnoplánovacím dokumentom v zmysle zákona č.50/1976 Zb. (zákon o územnom plánovaní a stavebnom poriadku v znení neskorších predpisov) a v zmysle vyhlášky č.84/1976 Zb. (o územnoplánovacích podkladoch a územnoplánovacej dokumentácii) v znení neskorších predpisov. Obec Banská Belá má vypracovanú územnoplánovacia dokumentáciu, SÚP Banská Belá, z roku 1971, spracovateľom ktorého bola Slovenská urbanisticko – projektová organizácia, stredisko 1, Banská Bystrica. K tomuto SÚP boli spracované a schválené následné doklady, dokumenty a doplnky v roku 1986, 1990, 2000 a v roku 2003 (bez predmetnej územnoplánovacej dokumentácie). V zmysle vykonania metodického prieskumu na úseku územného plánovania obce Banská Belá dňa 19.04.2011, KSÚ Banská Bystrica konštatuje, že obec Banská Belá má, vzhľadom k preskúmaniu a aktualizovaniu do 31.06.2006, platnú územnoplánovacia dokumentáciu (nestratila záväznosť podľa § 141 ods. 10 stavebného zákona). Pri riešení Zmeny a doplnku č.1 ÚPN-O Banská Belá boli rešpektované výstupy zo záväznej časti ÚPN-VÚC Banskobystrického kraja. Do riešenia Zmeny a doplnku č.1 SÚP obce Banská Belá, v jeho katastrálnom území, je premietnuté riešenie pretriedenia cesty II/525 do ciest I. triedy (cesta I/51) z nadradenej ÚPD ÚPN-VÚC BBSK „Územný plán veľkého územného celku Banskobystrický kraj - Zmeny a doplnky 2009 (ÚPN VÚC BBSK - Zmeny a doplnky 2009)“, ktoré boli schválené uznesením Zastupiteľstva BBSK



č. 94/2010 dňa 18. júna 2010 a záväzná časť ÚPN VÚC Banskobystrický kraj - Zmeny a doplnky 2009 bola vyhlásená Všeobecne záväzným nariadením BBSK č. 14/2010, ktoré nadobudlo účinnosť 10. júla 2010, ktoré riešilo rekonštrukciu a modernizáciu v najproblematickejších úsekoch medzi sídlami Hronská Dúbrava a Banská Štiavnica a do ktorého spadá aj priesťah k.ú. obce Banská Belá (SÚP Banská Belá – Zmena a doplnok č.1, 2014, 15).

## Ochrana ovzdušia

Na ochranu ovzdušia v obci pred potenciálnymi a reálnymi zdrojmi znečistenia slúži zákon č. 478/2002 Z. z. o ochrane ovzdušia v znení neskorších predpisov (platný v roku 2009, od 1.6.2010 účinný zákon č. 137/2010 Z.z o ovzduší). Upravuje práva a povinnosti právnických a fyzických osôb pri ochrane ovzdušia pred vnášaním znečisťujúcich látok ľudskou činnosťou a spôsobom obmedzenia následkov znečisťovania. V zákone sú definované znečisťujúce látky, zdroje znečisťovania, povinnosti právnických a fyzických osôb ako aj prevádzkovateľov zdrojov znečistenia ovzdušia, poplatky a pokuty za znečisťovanie ovzdušia. Definované sú veľké zdroje znečistenia ovzdušia ako technologické celky so súhrnným tepelným výkonom 50 MW alebo vyšším. V samotnom sídle sa výroba výrazne znečisťujúca ovzdušie nenachádza.

Okres Banská Štiavnica ako aj obec patria medzi územia s najnižším množstvom vyprodukovaných emisií na Slovensku. Trend v znečisťovaní ovzdušia sa ubera pozitívnym smerom v prípade oxidu siričitého, ktorý klesol od roku 2002 do roku 2012 na hodnotu 0,12 ton na km<sup>2</sup>. V prípade ostatných základných ukazovateľov bol zaznamenaný mierny nárast. Oproti Slovenskému priemeru je však vo všetkých ukazovateľoch hodnota neporovnateľne nižšia.

Zdrojmi znečisťovania ovzdušia v riešenom území v súčasnosti sú:

- automobilová doprava na ceste I. triedy, ako aj na miestnych komunikáciách,
- výroba tepla v domácnostiach a vo výrobných a obslužných prevádzkach,
- výrobné prevádzky v obci.

| Produkcia v t na km <sup>2</sup> podľa územie, chemická zlúčenina a rok |             |             |             |             |             |             |             |             |             |             |             |
|-------------------------------------------------------------------------|-------------|-------------|-------------|-------------|-------------|-------------|-------------|-------------|-------------|-------------|-------------|
| Okres B. Štiavnica                                                      | 2002        | 2003        | 2004        | 2005        | 2006        | 2007        | 2008        | 2009        | 2010        | 2011        | 2012        |
| Tuhé emisie                                                             | 0,21        | 0,63        | 0,70        | 0,91        | 0,87        | 0,87        | 0,84        | 0,86        | 0,83        | 0,88        | 0,89        |
| Oxid siričitý                                                           | 0,17        | 0,24        | 0,20        | 0,18        | 0,19        | 0,14        | 0,15        | 0,12        | 0,13        | 0,11        | 0,12        |
| Oxid dusíka                                                             | 0,20        | 0,21        | 0,20        | 0,24        | 0,23        | 0,22        | 0,21        | 0,21        | 0,20        | 0,22        | 0,23        |
| Oxid uhoľnatý                                                           | 0,55        | 1,12        | 1,11        | 1,29        | 1,30        | 1,16        | 1,15        | 1,13        | 1,12        | 1,18        | 1,19        |
| <i>Tuhé emisie SR</i>                                                   | <i>0,73</i> | <i>0,85</i> | <i>0,85</i> | <i>1,02</i> | <i>0,88</i> | <i>0,71</i> | <i>0,70</i> | <i>0,69</i> | <i>0,67</i> | <i>0,71</i> | <i>0,72</i> |
| <i>Oxid siričitý SR</i>                                                 | <i>2,07</i> | <i>2,15</i> | <i>1,96</i> | <i>1,81</i> | <i>1,78</i> | <i>1,43</i> | <i>1,41</i> | <i>1,30</i> | <i>1,41</i> | <i>1,39</i> | <i>1,19</i> |
| <i>Oxid dusíka SR</i>                                                   | <i>1,17</i> | <i>1,19</i> | <i>1,16</i> | <i>1,14</i> | <i>1,06</i> | <i>0,96</i> | <i>0,94</i> | <i>0,87</i> | <i>0,88</i> | <i>0,88</i> | <i>0,81</i> |
| <i>Oxid uhoľnatý SR</i>                                                 | <i>3,07</i> | <i>3,76</i> | <i>3,87</i> | <i>3,70</i> | <i>3,94</i> | <i>3,74</i> | <i>3,64</i> | <i>3,00</i> | <i>3,38</i> | <i>3,65</i> | <i>3,56</i> |

Zdroj: <http://px-web.statistics.sk/PXWebSlovak/>

Do ovzdušia sa z riešeného územia dostávajú: toxické oxidy dusíka (NOX), ktoré spôsobujú ochorenia dýchacích ciest, cyanózu srdca, majú aj karcinogénne účinky, toxický oxid siričitý (CO<sub>2</sub>), ktorý narúša krvotvorbu, dráždi sliznice a oči, spôsobuje chronické ochorenia dýchacích ciest, popolčeky, ktoré zasahujú predovšetkým dýchacie cesty, pri niektorých druhoch popolčekov je zasiahnuté aj srdce a imunitný aparát (karcinogénne účinky), polietavý prach prevažne zo sekundárnej prašnosti spôsobuje ochorenia dýchacích ciest, rozľahlé plochy porastené burinnými spoločenstvami sú jedným zo zdrojov alergických ochorení slizníc. Ako už ale bolo spomenuté, oproti ostatným regiónom Slovenska je okres B. Štiavnica jeden z najmenej znečistených regiónov. Ako prezentuje nasledujúca tabuľka, k nárastu dochádza v prípade tuhých emisií, ako aj v prípade produkcie oxidu uhoľnatého, ktoré sú pravdepodobne produkované ako externé vplyvy dopravy a zásobovania teplom v zimnom období (prechod na pevné palivá v dôsledku vysokých cien elektrickej energie a plynu).

| Produkcia v t podľa územie, chemická zlúčenina a rok |        |        |        |        |        |        |        |        |        |        |        |
|------------------------------------------------------|--------|--------|--------|--------|--------|--------|--------|--------|--------|--------|--------|
| Okres B. Štiavnica                                   | 2002   | 2003   | 2004   | 2005   | 2006   | 2007   | 2008   | 2009   | 2010   | 2011   | 2012   |
| Tuhé emisie                                          | 60,00  | 174,30 | 205,00 | 266,00 | 257,20 | 253,60 | 246,00 | 250,30 | 242,50 | 258,30 | 260,90 |
| Oxid siričitý                                        | 51,00  | 65,60  | 58,00  | 53,00  | 58,20  | 41,50  | 43,00  | 35,20  | 36,70  | 33,10  | 34,50  |
| Oxid dusíka                                          | 57,00  | 58,90  | 59,00  | 71,00  | 69,00  | 65,00  | 62,00  | 60,60  | 59,30  | 64,60  | 66,30  |
| Oxid uhoľnatý                                        | 161,00 | 311,10 | 324,00 | 377,00 | 380,00 | 339,90 | 335,00 | 330,30 | 327,30 | 343,70 | 348,00 |

Zdroj: <http://px-web.statistics.sk/PXWebSlovak/>



Vplyvom nepriaznivej klimateografickej polohy (teplotné inverzie v málo vetranej kotline) sa exhaláty hlavne v jesennom a zimnom období koncentrujú v prízemnej vrstve ovzdušia. Naopak koncentrácie polietavého prachu sa zvyšujú pri normálnych klimatických situáciách a to už pri najmenších rýchlostiach vetra. Oproti minulosti sa zmenila situácia v hlavných znečisťovateľov ovzdušia, keď centrálné tepelné zdroje prešli z uhlia na zemný plyn. K zlepšeniu stavu znečisťovania prispela aj plynofikácia mesta. Naopak je zvýšená hybnosť automobilov.

### **Hlukové pomery z dopravy**

V zmysle Nariadenia vlády SR č. 40/2002 Z. z. o ochrane zdravia pred hlukom a vibráciami najvyššie prípustné hodnoty hluku z dopravy vo vonkajších priestoroch v obytnom území ciest I. a II. triedy, zberných mestských komunikácií a hlavných železničných ťahov sú povolené pre deň  $LA_{eq,p} = 60$  dB a v noci  $LA_{eq,p} = 50$  dB.

Zdrojom hluku v posudzovanom území je predovšetkým automobilová doprava na ceste I/51, v menšej miere železničná doprava. Železničná doprava predstavuje menej významný podiel (vzhľadom na intenzitu prepravy) v intenzite hlučnosti a jej pôsobenie sa sústreďuje do najbližšieho okolia železničnej trate č.154. Predpokladané ekvivalentné hladiny hluku v okolí trate môžu dosahovať hodnoty 65-70 dB.

### **Zeleň**

Systém zelene v obci je tvorený súkromnou zeleňou a verejnou zeleňou. Súkromnú zeleň predstavujú záhrady a sú väčšinou upravené a udržiavané. Verejná zeleň sa nachádza na verejných priestranstvách obce. Verejnú zeleň v obci dopĺňajú uličné aleje čiastočne pozdĺž niektorých ulíc. Niektoré úseky si vyžadujú doplnenie zelene a zdravotný rez drevín. Táto zeleň je k celkovej ploche zastúpená primerane. Pozdĺž miestnych komunikácií sa vo verejnom priestore nachádzajú pásy využívané na uloženie technickej infraštruktúry. Zeleň pri komunikáciách je v sídle na priemernej úrovni. Tvoria ju trávnaté pásy s výsadbou vzrastlej zelene. Zničené, neudržiavané a tiež aj chýbajúce sú brehovité porasty pozdĺž tokov. Navrhujeme vo všetkých rozvojových plochách minimálny podiel zelene na pozemku, dôraz je potrebné klásť na verejnú zeleň pri realizácii športovísk a parkovacích plôch.

### **Lesy**

Ohrozenie lesných biotopov vyplýva najmä z intenzívnej ťažby v lesoch (vyvolanej prevažne kalamitami), nevhodnou štruktúrou porastov, poškodzovaním lesného pôdneho krytu a v neposlednej miere rušením živočíchov zvýšenou pohybom osôb a hlučnosťou. Okrem lesných biotopov sú ohrozené aj biotopy lúk a pasienkov najmä zanedbávaním kosenia, nevhodným spôsobom spásania vegetácie a z toho vyplývajúcej sukcesie nežiadúcich druhov rastlín a krovinej vegetácie. Intenzita poľnohospodárskeho využívania trávnych porastov navrhovaného územia je v súčasnosti nízka a nerovnomerná. Preto sú na jednej strane niektoré málo úrodné alebo odlahlé lúky a pasienky ohrozované sukcesiou a na druhej strane zas nevhodným a netradičným hospodárením, devastáciou pôdneho a vegetačného krytu spôsobeného preháňaním a košarovaním väčšieho počtu hospodárskych zvierat (<http://www.sopsr.sk>, 29.9.2015).

### **Odpadové hospodárstvo**

Základným právnym predpisom pri predchádzaní vzniku odpadov a pri nakladaní s odpadmi je zákon NR SR č. 223/2001 Z. z. o odpadoch a o zmene a doplnení niektorých zákonov, ktorý nadobudol účinnosť 1. júla 2001. Jedným zo základných nástrojov stratégie hospodárenia s odpadmi je vypracovanie „Programu odpadového hospodárstva“. Program odpadového hospodárstva Slovenskej republiky vypracováva Ministerstvo životného prostredia a následne samosprávny kraj, obec a pôvodca odpadu. Obsah Programu odpadového hospodárstva mesta na roky 2011 - 2015 je zostavený podľa požiadaviek § 2 až § 5 vyhlášky MŽP SR č. 310/2013 Z.z., ktorou sa vykonávajú niektoré ustanovenia zákona o odpadoch a zároveň zohľadňuje POH SR a POH Banskobystrického kraja. Ciele a opatrenia POH SR a POH Banskobystrického kraja 2011 - 2015, ktoré sa budú realizovať obcou, právnickými a fyzickými osobami sú preto rozpracované v záväznej časti POH obce Banská Belá na roky 2011 – 2015. Odpadové hospodárstvo zahŕňa všetky činnosti zamerané na predchádzanie a obmedzovanie vzniku odpadov, znižovanie ich nebezpečnosti pre životné prostredie, ako aj na nakladanie s odpadmi v súlade s platnými zákonmi. Nakladanie s odpadmi je definované ako zber odpadov, preprava



odpadov, zhodnocovanie odpadov a zneškodňovanie odpadov vrátane starostlivosti o miesto zneškodňovania.

| Množstvo komunálneho odpadu podľa ukazovateľa a rok v % |       |       |       |       |       |       |       |       |       |       |       |
|---------------------------------------------------------|-------|-------|-------|-------|-------|-------|-------|-------|-------|-------|-------|
|                                                         | 2003  | 2004  | 2005  | 2006  | 2007  | 2008  | 2009  | 2010  | 2011  | 2012  | 2013  |
| Separ. zbierané zložky kom. odp.                        | 4,37  | 2,92  | 8,37  | 9,07  | 9,31  | 10,44 | 10,58 | 10,39 | 11,45 | 13,20 | 10,96 |
| Separ. z toho: nebezp. odpad                            | 0,11  | 0,20  | 0,34  | 0,14  | 0,24  | 0,30  | 0,35  | 0,32  | 0,35  | 0,32  | 0,33  |
| Odpady zo záhrad a parkov                               | 3,39  | 5,35  | 10,88 | 4,43  | 4,01  | 4,13  | 2,88  | 4,79  | 5,92  | 6,79  | 6,85  |
| Iné komunálne odpady                                    | 90,09 | 88,37 | 77,80 | 82,96 | 83,13 | 81,85 | 82,87 | 81,23 | 79,44 | 76,74 | 79,32 |
| Drobné stavebné odpady                                  | 2,14  | 3,36  | 2,95  | 3,54  | 3,55  | 3,58  | 3,66  | 3,59  | 3,20  | 3,27  | 2,88  |

Zdroj: <http://px-web.statistics.sk/PXWebSlovak/>

Obec Banská Belá má komplexne spracovaný a realizovaný spôsob likvidácie odpadov, vrátane zhodnocovania odpadov každého druhu a kategórie. Obec nakladá so vzniknutým odpadom v zmysle platnej legislatívy v odpadovom hospodárstve, predovšetkým podľa zákona NR SR č. 223/2001 Z. z. o odpadoch a podľa jeho vykonávacej vyhlášky MŽP SR č. 310/2013 Z.z., ktorou sa vykonávajú niektoré ustanovenia zákona o odpadoch. Zmesový komunálny odpad z domácností, z občianskej vybavenosti a prevádzok podnikateľských subjektov sa ukladá v zberných nádobách a v pravidelných intervaloch sa odváža externou organizáciou. Štatistické ukazovatele v oblasti nakladania s komunálnym odpadom prezentuje nasledujúca tabuľka.

| Relatívne ukazovatele z oblasti nakladania s komunálnym odpadom |      |      |      |      |      |      |      |      |      |      |      |
|-----------------------------------------------------------------|------|------|------|------|------|------|------|------|------|------|------|
|                                                                 | 2003 | 2004 | 2005 | 2006 | 2007 | 2008 | 2009 | 2010 | 2011 | 2012 | 2013 |
| Mn. komun. odpadu (kg/obyv.)                                    | 283  | 222  | 257  | 248  | 248  | 272  | 262  | 271  | 268  | 275  | 261  |
| Mn. zhodn. kom. odp. (kg/obyv.)                                 | 15   | 9    | 5    | 3    | 8    | 9    | 25   | 38   | 36   | 51   | 41   |
| Mn. znešk. kom. odp. (kg/obyv.)                                 | 269  | 213  | 233  | 223  | 220  | 237  | 230  | 232  | 224  | 224  | 192  |
| % zhodnoc. kom. odpadu                                          | 5    | 4    | 2    | 1    | 3    | 3    | 9    | 14   | 14   | 19   | 16   |
| % zhodn. kom. odp. kompost. (%)                                 | 25   | 32   | 29   | 53   | 54   | 66   | 39   | 45   | 49   | 47   | 54   |
| % zhod. kom. odp. ako druhot. s.                                | 66   | 58   | 22   | 40   | 38   | 31   | 54   | 42   | 37   | 51   | 21   |

Zdroj: <http://px-web.statistics.sk/PXWebSlovak/>

Separovaný zber využiteľných zložiek komunálneho odpadu je v súčasnosti organizovaný v rôznych formách, separované zložky budú využité ako druhotné suroviny. Likvidáciu komunálneho odpadu sa odporúča riešiť v súlade so širšími vzťahmi v kraji v návaznosti na zákon o odpadoch. V súčasnosti sa v riešenom území nenachádzajú rozsahom väčšie divoké skládky, je však nutné jednoduchou formou upozorňovať obyvateľov obce na likvidáciu odpadu formou jeho triedenia. V prípade separácie rozšíri aktivity o viaceré komodity. Uvedené aktivity budú pôsobiť na znižovanie zaťaženia obecného rozpočtu, ako aj životné prostredie.

## Pôda

Medzi hlavné negatívne faktory, ktoré ovplyvňujú pôdnu produkciu a jej environmentálne funkcie patria najmä zhutňovanie a acidifikácia pôd, neuvážené rekultivácie pôd, neúmerne meliorácie, nadmerná chemizácia, stále sa zvyšujúca erózia, zosuvy, divoké skládky a emisno – imisná kontaminácia pôd. V poľnohospodárstve je potrebné zabezpečiť skládky dusíkatých hnojív (močovka) i vápna (často používaných pri stavbe rôznych objektov) pred splachom do vodných tokov. V prípade chemického ničenia hľadávčov používať moderné, overené prostriedky, ktoré nie sú nebezpečné pre ryby a iné vodné živočíchy.

Zraniteľnosť pôd úzko súvisí aj so stupňom náchylnosti na mechanickú (zhutnenie pôdy) a chemickú (kontaminácia) degradáciu. Rozhodujúcimi kritériami, resp. ich kombináciami sú: hĺbka humusového horizontu, pôdny druh - zrnitosťné zloženie, obsah skeletu (štrku a kameňa) a s tým súvisiaca hĺbka pôdy, vlhový režim pôd, sklonitosť terénu, kultúra využívania poľnohospodárskej pôdy.

### Náchylnosť na mechanickú degradáciu

Pôdy zrnitosťne ľahké majú plytší humusový horizont a nižší obsah humusu. Humusový horizont týchto pôd sú náchylné na mechanickú degradáciu. Pôdy zrnitosťne ťažké sú náchylné na utlačenie a rozrušenie pôdnej štruktúry. Zrnitosťne ťažké pôdy sú náchylné na mechanickú degradáciu, ktorá sa prejavuje zhoršením fyzikálnych vlastností pôdy (zvýšenie objemovej hmotnosti, zníženie pórovitosti, zhoršenie pôdnej štruktúry), a najmä v období so zvýšenou pôdnou vlhkosťou. Dochádza tak k zhutneniu podorničia, čo znižuje priepustnosť pôdy pre vodu. Pôdy so súvislým trávny porastom sú odolnejšie na mechanickú





degradáciu. Pôdy sú ohrozené aj vodnou eróziou, pretože pôdy popisovaného územia sa nachádzajú na hornatom teréne. Potenciálne môžu byť pôdy zrnitostne ľahké a bez porastu ohrozené veternou eróziou. Z hľadiska odolnosti pôd proti kompácii sú pôdy hodnoteného územia stredne odolné.

#### Znečistenie pôd

Vzhľadom na charakter využitia územia sa kontaminácia pôd neočakáva. V riešenom území dominujú pôdy potenciálne náchylné na vodnú eróziu a to v kategórii silná erodovateľnosť pôd.

#### Zraniteľnosť pôd

Pôdy zrnitostne ťažké v ornici, ako aj v podorničí, sú značne zraniteľné najmä v období, keď mechanické zásahy do pôd sú vykonávané v nepriaznivom období, pri zvýšenej pôdnej vlhkosti, čo býva hlavne v jarných mesiacoch. Tieto pôdy majú málo stabilnú pôdnu štruktúru, a tým aj fyzikálne vlastnosti (pórovitosť, objemová hmotnosť).

### Správa povodí

Právna starostlivosť o vodu je vymedzená v zákone č. 364/2004 Z.z. o vodách a o zmene a doplnení zákona Slovenskej národnej rady č. 372/1990 Zb. o priestupkoch v znení neskorších predpisov (vodný zákon) v znení zákona č. 587/2004 Z. z. Tento zákon vytvára podmienky na všestrannú ochranu povrchových vôd a podzemných vôd vrátane vodných ekosystémov a od vôd priamo závislých krajinných ekosystémov, na zlepšenie stavu povrchových vôd a na ich účelné a hospodárne využívanie.

Na území obce sa nenachádzajú žiadni významní odberatelia povrchových či podzemných vôd. Z hľadiska kvantitatívnej vodohospodárskej bilancie stanovujúcej vzťah medzi zdrojmi vody a požiadavkami na vodu a zistením požiadaviek krytia vodnými zdrojmi v obci je vo všetkých bilančných profiloch zaznamenaný aktívny bilančný stav. Najvýznamnejším zdrojom znečistenia vôd v regióne sú to skladovacie objekty a manipulačné priestory poľnohospodárskych a lesníckych podnikov, priemyselná výroba a chýbajúce (prípadne nedobudované) kanalizačné systémy. Poľnohospodárska výroba sa podieľa na znečisťovaní hlavne ošetrovaním poľnohospodárskych rastlín, vývozom močovníka a hnojnice a ďalšími inými činnosťami.

## 2.6. OBYVATEĽSTVO

Nasledujúca časť prezentuje štruktúru obyvateľstva podľa jednotlivých charakteristík, ako vek, vierovyznanie, vzdelanosť, pohlavie, atď.. Nasledujúca tabuľka prezentuje počet obyvateľov bývajúcich v obci Banská Belá a jej jednotlivých častiach k roku sčítania obyvateľov.

Bývajúce obyvateľstvo v obci Banská Belá (rok 2011 – SODB 2011)

|                  | spolu | ženy | 0-14 | 66+ | 15-65 |
|------------------|-------|------|------|-----|-------|
| obec Banská Belá | 1244  | 629  | 198  | 174 | 872   |
| Banská Belá      | 1186  | 598  | 189  | 166 | 831   |
| Dolina           | 38    | 19   | 7    | 3   | 28    |
| Halča            | 20    | 12   | 2    | 5   | 13    |

Zdroj: Štatistický úrad SR, SOBD 2011,

V roku 2011 žilo v obci celkovo 1244 obyvateľov. Z celkového počtu bolo 629 žien. Obyvatelia predškolského veku tvorili skupinu 198. Ekonomicky činné obyvateľstvo tvorilo 872 osôb. Najmenšiu skupinu tvorili obyvatelia poproduktívneho veku. Nasledujúca tabuľka prezentuje vývoj štruktúry obyvateľstva obce Banská Belá podľa vierovyznania v roku 2011. Obec je podľa kritéria vierovyznania značne homogénna. Dominantná časť obyvateľov sa hlásila k rímskokatolíckemu vierovyznaniu (66,12 %). Celkovo 13,32 % obyvateľov je bez vyznania.

Bývajúce obyvateľstvo podľa náboženského vyznania

| Ukazovateľ                                  | SODB 2011 | %     |
|---------------------------------------------|-----------|-------|
| Rímskokatolícke                             | 804       | 66,12 |
| Bez vyznania                                | 162       | 13,32 |
| Evanjelická cirkev augsburského vyznania    | 111       | 9,13  |
| Gréckokatolícke                             | 1         | 0,08  |
| Cirkev Ježiša Krista svätých neskorších dní | 1         | 0,08  |
| Ostatné                                     | 5         | 0,41  |
| Náboženská spoločnosť Jehovovi svedkovia    | 7         | 0,58  |
| Kresťanské zbory                            | 7         | 0,58  |
| Cirkev adventistov siedmeho dňa             | 5         | 0,41  |



|                                |     |       |
|--------------------------------|-----|-------|
| Cirkev československo husitská | 1   | 0,08  |
| Bratská jednota baptistov      | 3   | 0,25  |
| Nezistené                      | 132 | 10,86 |

Zdroj: www.statistics.sk

Pri 10,86 % obyvateľov nebolo zistené vierovyznanie. V menšom zastúpení sú obyvatelia evanjelického (9,13 %). Svedkovia Jehovovi boli zastúpení v počte 7 osôb. Celkovo 7 osôb pripadalo na kresťanské zbory.

Z hľadiska národnostnej štruktúry sa prevažná časť obyvateľov hlási k slovenskej národnosti – 93,09 %. V malej miere je zastúpená česká národnosť (0,33 %) poľská a moravská národnosť (0,08 %). Rómska národnosť bola zastúpená oficiálne 0,49 %. S nezistenou národnosťou je v obci 8,14 % obyvateľov.

#### Bývajúce obyvateľstvo podľa národnosti

| Ukazovateľ | SODB 2011 | %     |
|------------|-----------|-------|
| Slovenská  | 1132      | 93,09 |
| Nezistená  | 99        | 8,14  |
| Poľská     | 1         | 0,08  |
| Česká      | 4         | 0,33  |
| Rómska     | 6         | 0,49  |
| Moravská   | 1         | 0,08  |

Zdroj: www.statistics.sk

### Demografia

Úroveň sociálneho rozvoja charakterizuje viacero ukazovateľov, medzi ktoré patrí aj demografická situácia a zloženie obyvateľstva. Pre demografický vývoj je vo všeobecnosti charakteristický znižujúci sa prirodzený prírastok obyvateľstva a starnutie populácie. V prípade obce Banská Belá bol zaznamenaný pokles počtu obyvateľov.

#### Stav obyvateľstva ku koncu obdobia (k 31.12.)

| Obec Banská Belá   | 2004 | 2005  | 2006  | 2007  | 2008  | 2009  | 2010  | 2011  | 2012  | 2013  | 2014  |
|--------------------|------|-------|-------|-------|-------|-------|-------|-------|-------|-------|-------|
| Banská Belá 1.1.   | 1235 | 1234  | 1242  | 1235  | 1244  | 1262  | 1275  | 1243  | 1240  | 1234  | 1216  |
| Banská Belá 30.6.  | 1226 | 1233  | 1237  | 1242  | 1256  | 1283  | 1266  | 1242  | 1237  | 1225  | 1212  |
| Banská Belá 31.12. | 1234 | 1242  | 1235  | 1244  | 1262  | 1275  | 1260  | 1240  | 1234  | 1216  | 1208  |
| muži               | 603  | 605   | 617   | 616   | 619   | 626   | 619   | 610   | 612   | 606   | 597   |
| ženy               | 623  | 628   | 620   | 626   | 637   | 657   | 647   | 632   | 625   | 619   | 616   |
| Index              | -    | 1,006 | 0,994 | 1,007 | 1,014 | 1,010 | 0,988 | 0,984 | 0,995 | 0,985 | 0,993 |
| Priemer Ix         |      |       |       |       |       |       |       |       |       |       | 0,998 |

Zdroj: ŠÚ SR, DataCubes, 2015

Za sledované 11 ročné obdobie v priemere počet obyvateľov klesol o 2,10 %. Priemerný index dosiahol hodnotu 0,998, čo predstavuje priemerný ročný pokles o 0,19 %. V roku 2008 bol zaznamenaný nárast o 18 obyvateľov a nasledujúci rok 2012 bol zaznamenaný nárast už len o 13 obyvateľov. K poklesu obyvateľov došlo v roku 2006 a 2010 až 2014.

### Prirodzený prírastok obyvateľstva

Nasledujúca tabuľka prezentuje prirodzený prírastok/úbytok obyvateľstva v okrese, ako aj prirodzený prírastok v obci Banská Belá.

#### Prirodzený prírastok

| Obec Banská Belá      | 2004 | 2005  | 2006  | 2007  | 2008  | 2009  | 2010  | 2011  | 2012  | 2013   | 2014  |
|-----------------------|------|-------|-------|-------|-------|-------|-------|-------|-------|--------|-------|
| okr. B.Štiavnica HMPP | -0,7 | -3,35 | -2,3  | -2,26 | -3,05 | -1,44 | -1,32 | -2,41 | -3,08 | -3,89  | -2,62 |
| prirodzený prírastok  | 0    | -1    | -4    | 1     | 1     | 6     | -2    | 6     | -5    | -14    | -1    |
| hrubá miera pr. príř. | 0    | -0,81 | -3,23 | 0,81  | 0,8   | 4,68  | -1,58 | 4,83  | -4,04 | -11,43 | -0,83 |

Zdroj: ŠÚ SR, DataCubes, 2015

Vývoj ukazovateľa hrubej miery prirodzeného prírastku obyvateľstva v okrese v sledovanom období vykazuje negatívny trend. Počet živonarodených prekračuje v obci počet zomrelých obyvateľov len



v roku 2007 až 2009 a 2011. Najvyšší prirodzený prírastok bol zaznamenaný v roku 2009 s 2011. K najvyššiemu poklesu došlo v roku 2013 a to - 14 obyvateľov.

Nasledujúca tabuľka prezentuje počet živonarodených (hrubá miera) v okrese a vývoj počtu narodených za obec Banská Belá. Rastový trend v okrese bol evidovaný do roku 2010, kedy hrubá miera dosiahla 10,91. Do roku 2014 klesol tento počet na 7,99. V súčasnosti je v obci vyrovnaný trend. Pokles pôrodnosti sa znížil v roku 2010. V roku 2014 bolo v obci 9 živonarodených detí.

| Počet živonarodených |      |       |       |       |       |       |       |       |      |      |      |
|----------------------|------|-------|-------|-------|-------|-------|-------|-------|------|------|------|
| Obec Banská Belá     | 2004 | 2005  | 2006  | 2007  | 2008  | 2009  | 2010  | 2011  | 2012 | 2013 | 2014 |
| okr. B.Štiavnica HM  | 9,74 | 9,65  | 9,33  | 10,3  | 9,44  | 11,18 | 10,91 | 9,57  | 7,92 | 8,26 | 7,99 |
| narodení             | 13   | 13    | 13    | 15    | 14    | 18    | 8     | 13    | 7    | 8    | 9    |
| živonarodení         | 13   | 13    | 13    | 15    | 14    | 18    | 8     | 13    | 7    | 8    | 9    |
| hrubá miera živorod. | 10,6 | 10,54 | 10,51 | 12,08 | 11,15 | 14,03 | 6,32  | 10,47 | 5,66 | 6,53 | 7,43 |

Zdroj: ŠÚ SR, DataCubes, 2015

Štatistika počtu potratov v okrese vykazuje nerovnomerný vývoj. V obci nie je možné identifikovať trend. Najviac potratov bolo evidovaných v roku 2006 a 2013.

| Počet potratov           |       |       |       |       |       |       |       |       |       |       |       |
|--------------------------|-------|-------|-------|-------|-------|-------|-------|-------|-------|-------|-------|
| Obec Banská Belá         | 2004  | 2005  | 2006  | 2007  | 2008  | 2009  | 2010  | 2011  | 2012  | 2013  | 2014  |
| okr. B.Štiavnica HM      | 4,75  | 4,94  | 5,61  | 4,29  | 3,7   | 3,89  | 3,78  | 2,83  | 3,63  | 4,68  | 3,23  |
| potratovosť              | 7     | 5     | 9     | 4     | 6     | 3     | 6     | 0     | 5     | 9     | 8     |
| hrubá miera potratovosti | 5,71  | 4,06  | 7,28  | 3,22  | 4,78  | 2,34  | 4,74  | 0     | 4,04  | 7,35  | 6,6   |
| index potratovosti       | 53,85 | 38,46 | 69,23 | 26,67 | 42,86 | 16,67 | 75    | 0     | 71,43 | 112,5 | 88,89 |
| ukončené tehotenstvá     | 20    | 18    | 22    | 19    | 20    | 21    | 14    | 13    | 12    | 17    | 17    |
| hrubá miera uk. tehot.   | 16,31 | 14,6  | 17,78 | 15,3  | 15,92 | 16,37 | 11,06 | 10,47 | 9,7   | 13,88 | 14,03 |

Zdroj: ŠÚ SR, DataCubes, 2015

Počet zomretých v okrese vykazuje stabilný trend. Počet kolíše okolo 11,88 osôb na 1000 obyvateľov. Najvyšší počet bol zaznamenaný v roku 2009. V prípade obce Banská Belá sa počet zomretých vyvíja náhodne. Kým v roku 2004 bolo evidovaných 10,6 zomretých na 1000 obyvateľov, do roku 2014 klesol ich počet na 8,25. Najviac zomretých bolo evidovaných v roku 2013. Väčší počet obyvateľov umrelo aj v rokoch 2005 až 2007.

| Počet zomretých       |       |       |       |       |       |       |       |       |      |       |       |
|-----------------------|-------|-------|-------|-------|-------|-------|-------|-------|------|-------|-------|
| Obec Banská Belá      | 2004  | 2005  | 2006  | 2007  | 2008  | 2009  | 2010  | 2011  | 2012 | 2013  | 2014  |
| okr. B.Štiavnica HM   | 10,45 | 13    | 11,64 | 12,56 | 12,48 | 12,62 | 12,23 | 11,98 | 11   | 12,15 | 10,62 |
| zomretí               | 13    | 14    | 17    | 14    | 13    | 12    | 10    | 7     | 12   | 22    | 10    |
| hrubá miera úmrtnosti | 10,6  | 11,35 | 13,74 | 11,27 | 10,35 | 9,35  | 7,9   | 5,64  | 9,7  | 17,96 | 8,25  |

Zdroj: ŠÚ SR, DataCubes, 2015

### Migrácia obyvateľstva

Migrácia obyvateľstva t.j. rozdiel medzi prisťahovanými a vystáňovanými obyvateľmi vykazuje pozitívny aj negatívny vývoj. Rozhodujúci podiel na migrácii obyvateľstva v obci pripadá na občanov v produktívnom veku. V sledovanom období vykazoval migračný prírastok v okrese negatívny trend. V obci bolo pozitívne saldo zaznamenané len v rokoch 2005, 2007 až 2009. Najvyššia pozitívna bilancia bola zaznamenaná v roku 2008 a to 17 obyvateľov.

| Saldo sťahovania      |       |       |       |       |       |       |        |       |       |       |       |
|-----------------------|-------|-------|-------|-------|-------|-------|--------|-------|-------|-------|-------|
| Obec Banská Belá      | 2004  | 2005  | 2006  | 2007  | 2008  | 2009  | 2010   | 2011  | 2012  | 2013  | 2014  |
| okr. B.Štiavnica HM   | 1,23  | -3,06 | -1,95 | -1,96 | -0,72 | -1,97 | -0,84  | -1,2  | -1,21 | -1,88 | -0,24 |
| migračné saldo        | -1    | 9     | -3    | 8     | 17    | 7     | -13    | -9    | -1    | -4    | -7    |
| hr. miera migr. salda | -0,82 | 7,3   | -2,43 | 6,44  | 13,54 | 5,46  | -10,27 | -7,25 | -0,81 | -3,27 | -5,78 |

Zdroj: ŠÚ SR, DataCubes, 2015





Najväčší migračný úbytok obyvateľstva bol zaznamenaný v roku 2010 a to - 13 osôb. Nasledujúca tabuľka prezentuje absolútne hodnoty migrujúcich za obec Banská Belá. Najvyšší počet obyvateľov migruje mimo územia. Malá časť obyvateľov sa vysťahovala mimo hraníc SR.

| Migrácia obyvateľstva |      |      |      |      |      |      |      |      |      |      |      |
|-----------------------|------|------|------|------|------|------|------|------|------|------|------|
| Obec Banská Belá      | 2004 | 2005 | 2006 | 2007 | 2008 | 2009 | 2010 | 2011 | 2012 | 2013 | 2014 |
| pristávaní            | 31   | 46   | 26   | 33   | 36   | 30   | 8    | 16   | 18   | 28   | 19   |
| vystávaní             | 32   | 37   | 29   | 25   | 19   | 23   | 21   | 25   | 19   | 32   | 26   |

Zdroj: ŠÚ SR, DataCubes, 2015

V sledovanom období postupne počet vystávaných narastal ale aj klesal. Stúpajúca tendencia bola zaznamenaná do roku 2005 a 2008. V roku 2014 počet vystávaných klesol na hodnotu 26. Najväčší počet pristávaných bol zaznamenaný v roku 2005 kedy sa do obce pristávalo celkovo 46 obyvateľov.

### Celkový prírastok

Nasledujúca tabuľka prezentuje vývoj celkového prírastku na 1000 obyvateľov v okrese, ktorý je súčtom prirodzeného a migračného prírastku a absolútne hodnoty za obec. Celkový prírastok vykázal v okrese v sledovanom období vždy zápornú hodnotu, až na rok 2004.

| Celkový prírastok (- úbytok) |       |       |       |       |       |       |        |       |       |        |       |
|------------------------------|-------|-------|-------|-------|-------|-------|--------|-------|-------|--------|-------|
| Obec Banská Belá             | 2004  | 2005  | 2006  | 2007  | 2008  | 2009  | 2010   | 2011  | 2012  | 2013   | 2014  |
| okr. B.Štiavnica HM          | 0,53  | -6,41 | -4,25 | -4,23 | -3,76 | -3,41 | -2,16  | -3,61 | -4,29 | -5,77  | -2,87 |
| celkový prírastok            | -1    | 8     | -7    | 9     | 18    | 13    | -15    | -3    | -6    | -18    | -8    |
| hrubá miera celk. pr.        | -0,82 | 6,49  | -5,66 | 7,25  | 14,33 | 10,13 | -11,85 | -2,42 | -4,85 | -14,69 | -6,6  |

Zdroj: ŠÚ SR, DataCubes, 2015

Celkový prírastok v obci vykazuje nerovnomerný a negatívny trend. K najvyššiemu prírastku došlo v roku 2008, kedy počet obyvateľov dosiahol hodnotu 18. K najvyššiemu úbytku došlo v roku 2013, kedy klesol počet obyvateľov o 18.

### Počet sobášov a rozvodov

Nasledujúce tabuľky prezentujú vývoj počtu sobášov a rozvodov v okrese a sobášnosť a rozvodovosť v obci Banská Belá. Rovnako, ako v prípade predchádzajúcich štatistík, je aj v tomto prípade problematické identifikovanie trendu. Na 1000 obyvateľov v okrese roku 2004 pripadalo 3,93. Do roku 2014 mierne stúpol počet na 4,09.

| Počet sobášov          |      |      |      |      |      |      |      |      |      |      |      |
|------------------------|------|------|------|------|------|------|------|------|------|------|------|
| Obec Banská Belá       | 2004 | 2005 | 2006 | 2007 | 2008 | 2009 | 2010 | 2011 | 2012 | 2013 | 2014 |
| okr. B.Štiavnica HM    | 3,93 | 4,29 | 5,14 | 5,3  | 4,6  | 4,66 | 3,42 | 3,61 | 4,41 | 3,77 | 4,09 |
| sobášnosť              | 8    | 3    | 7    | 2    | 5    | 2    | 5    | 4    | 7    | 6    | 6    |
| hrubá miera sobášnosti | 6,53 | 2,43 | 5,66 | 1,61 | 3,98 | 1,56 | 3,95 | 3,22 | 5,66 | 4,9  | 4,95 |

Zdroj: ŠÚ SR, DataCubes, 2015

V porovnaní s regionálnou štatistikou je sobášnosť v obci vyššia aj nižšia ako v prípade okresu. Najväčší počet sobášov bol v obci evidovaný v roku 2004. V prípade rozvodovosti boli hodnoty takmer počas celého obdobia nad úrovňou okresu. K najvyššiemu počtu došlo v roku 2006. Vo všeobecnosti však možno povedať, že uvedené štatistiky sú počas väčšiny rokov sledovaného obdobia nad okresnou úrovňou.

| Počet rozvodov      |      |      |        |      |      |      |      |      |       |       |       |
|---------------------|------|------|--------|------|------|------|------|------|-------|-------|-------|
| Obec Banská Belá    | 2004 | 2005 | 2006   | 2007 | 2008 | 2009 | 2010 | 2011 | 2012  | 2013  | 2014  |
| okr. B.Štiavnica HM | 2,88 | 2,12 | 2,3    | 2,92 | 2,99 | 2,63 | 2,52 | 1,93 | 1,75  | 2,92  | 3,36  |
| rozvodovosť         | 5    | 3    | 8      | 0    | 1    | 6    | 5    | 5    | 2     | 5     | 5     |
| hrubá miera roz.    | 4,08 | 2,43 | 6,47   | 0    | 0,8  | 4,68 | 3,95 | 4,03 | 1,62  | 4,08  | 4,13  |
| index rozvodovosti  | 62,5 | 100  | 114,29 | 0    | 20   | 300  | 100  | 125  | 28,57 | 83,33 | 83,33 |



Zdroj: ŠÚ SR, DataCubes, 2015

### Hustota obyvateľ'ov

Nasledujúca tabuľka prezentuje hustotu obyvateľ'ov na km<sup>2</sup>. Hustota obyvateľ'stva v obci je pod úrovňou Slovenska. Z dlhodobého hľadiska dochádza v obci k poklesu hustoty obyvateľ'stva. V roku 2004 dosiahla hustota hodnotu 58,16 a do roku 2014 klesla na hodnotu 57,51.

Hustota obyvateľ'ov na km<sup>2</sup> k 31.12. podľa územie a rok

| Obec Banská Belá | 2004   | 2005   | 2006   | 2007   | 2008   | 2009  | 2010   | 2011   | 2012   | 2013  | 2014   |
|------------------|--------|--------|--------|--------|--------|-------|--------|--------|--------|-------|--------|
| SR               | 109,77 | 109,87 | 109,95 | 110,08 | 110,26 | 110,5 | 110,75 | 110,09 | 110,28 | 110,4 | 110,51 |
| okr. B.Štiavnica | 58,29  | 58,17  | 57,91  | 57,47  | 57,28  | 57,21 | 57,05  | 56,83  | 56,6   | 56,32 | 56,07  |
| Obec Banská Belá | 58,16  | 58,49  | 58,68  | 58,92  | 59,58  | 60,86 | 60,06  | 58,9   | 58,68  | 58,11 | 57,51  |

Zdroj: ŠÚ SR, DataCubes, 2015

### Veková štruktúra obyvateľ'stva obce

Nasledujúca tabuľka predstavuje vývoj počtu obyvateľ'ov podľa 5 ročných vekových skupín.

Počet obyvateľ'ov ku koncu obdobia (31.12.)

|       | 2004 | 2005 | 2006 | 2007 | 2008 | 2009 | 2010 | 2011 | 2012 | 2013 | 2014 |
|-------|------|------|------|------|------|------|------|------|------|------|------|
| Spolu | 1234 | 1242 | 1235 | 1244 | 1262 | 1275 | 1260 | 1240 | 1234 | 1216 | 1208 |
| 0     | 14   | 13   | 13   | 13   | 13   | 18   | 8    | 13   | 8    | 8    | 8    |
| 1-4   | 48   | 53   | 54   | 56   | 57   | 57   | 59   | 47   | 46   | 38   | 34   |
| 5-9   | 57   | 57   | 60   | 65   | 68   | 73   | 73   | 78   | 79   | 71   | 71   |
| 10-14 | 93   | 83   | 75   | 61   | 60   | 59   | 61   | 61   | 65   | 67   | 69   |
| 15-19 | 96   | 102  | 105  | 112  | 105  | 95   | 88   | 67   | 59   | 60   | 60   |
| 20-24 | 91   | 90   | 93   | 87   | 97   | 101  | 104  | 95   | 100  | 92   | 83   |
| 25-29 | 113  | 111  | 99   | 101  | 97   | 98   | 91   | 100  | 87   | 93   | 95   |
| 30-34 | 102  | 100  | 100  | 100  | 114  | 110  | 110  | 102  | 102  | 92   | 82   |
| 35-39 | 71   | 72   | 88   | 95   | 97   | 106  | 101  | 97   | 102  | 115  | 117  |
| 40-44 | 78   | 78   | 80   | 80   | 76   | 73   | 74   | 82   | 87   | 88   | 97   |
| 45-49 | 78   | 82   | 76   | 69   | 73   | 77   | 76   | 77   | 77   | 73   | 71   |
| 50-54 | 97   | 96   | 86   | 94   | 82   | 79   | 78   | 72   | 64   | 71   | 74   |
| 55-59 | 76   | 84   | 95   | 94   | 93   | 95   | 95   | 82   | 90   | 79   | 74   |
| 60-64 | 70   | 72   | 68   | 67   | 72   | 67   | 76   | 88   | 86   | 84   | 86   |
| 65-69 | 42   | 40   | 46   | 52   | 59   | 66   | 65   | 66   | 62   | 64   | 59   |
| 70-74 | 44   | 42   | 37   | 37   | 41   | 38   | 37   | 45   | 51   | 54   | 59   |
| 75-79 | 36   | 38   | 27   | 33   | 32   | 33   | 32   | 33   | 32   | 36   | 35   |
| 80-84 | 18   | 18   | 22   | 21   | 17   | 17   | 20   | 19   | 24   | 23   | 23   |
| 85-89 | 5    | 7    | 8    | 5    | 6    | 8    | 6    | 12   | 11   | 4    | 6    |
| 90-94 | 5    | 4    | 3    | 2    | 3    | 3    | 4    | 3    | 1    | 3    | 4    |
| 95-99 | 0    | 0    | 0    | 0    | 0    | 2    | 2    | 1    | 1    | 1    | 0    |
| 100+  | 0    | 0    | 0    | 0    | 0    | 0    | 0    | 0    | 0    | 0    | 1    |

Zdroj: ŠÚ SR, DataCubes, 2015

2004

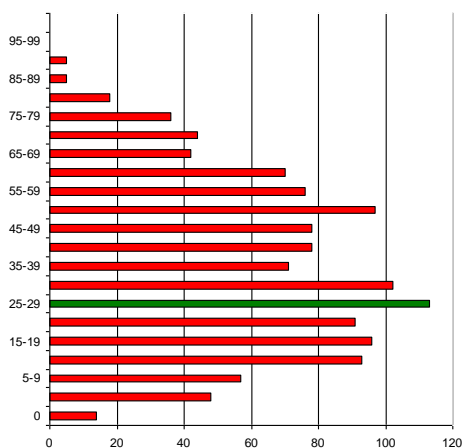

2014

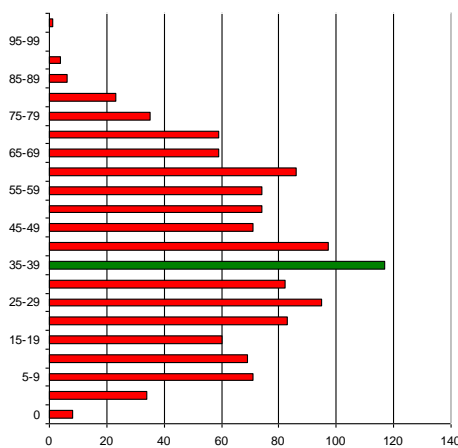



K najvyššiemu nárastu došlo vo vekových skupinách od 35 až 44. Sledovanie jednotlivých vekových skupín je dôležité z hľadiska formovania ponuky služieb a formovania infraštruktúry v obci Banská Belá.

### Prognózy

V prípade, že sa doterajší trend zachová, v nasledujúcich 11 rokoch by malo dôjsť k nárastu počtu obyvateľov. Do roku 2025 by mal počet obyvateľov stúpnuť na 1248.

#### Počet obyvateľov ku koncu obdobia (31.12.)

|       | 2015 | 2016 | 2017 | 2018 | 2019 | 2020 | 2021 | 2022 | 2023 | 2024 | 2025 |
|-------|------|------|------|------|------|------|------|------|------|------|------|
| Spolu | 1233 | 1232 | 1233 | 1237 | 1238 | 1240 | 1242 | 1244 | 1245 | 1246 | 1248 |
| 0     | 8    | 7    | 7    | 6    | 6    | 6    | 6    | 6    | 5    | 5    | 5    |
| 1-4   | 41   | 39   | 38   | 36   | 34   | 33   | 31   | 30   | 28   | 27   | 25   |
| 5-9   | 80   | 82   | 84   | 86   | 88   | 90   | 92   | 94   | 96   | 98   | 99   |
| 10-14 | 57   | 55   | 53   | 51   | 49   | 47   | 45   | 43   | 41   | 40   | 38   |
| 15-19 | 59   | 59   | 58   | 58   | 57,3 | 57   | 56   | 56   | 55   | 54,8 | 54   |
| 20-24 | 95   | 95   | 95   | 95   | 95   | 95   | 95   | 95   | 95   | 96   | 96   |
| 25-29 | 87   | 86   | 84   | 82   | 80   | 78   | 76   | 74   | 72   | 71   | 69   |
| 30-34 | 94   | 93   | 92   | 91   | 90   | 89   | 88   | 86   | 85   | 84   | 83   |
| 35-39 | 121  | 122  | 125  | 129  | 131  | 134  | 137  | 140  | 142  | 145  | 148  |
| 40-44 | 90   | 91   | 93   | 94   | 96   | 97   | 98   | 100  | 101  | 103  | 104  |
| 45-49 | 73   | 72   | 72   | 71   | 71   | 70   | 70   | 70   | 69   | 69   | 68   |
| 50-54 | 63   | 60   | 57   | 54   | 51   | 48   | 45   | 42   | 39   | 36   | 33   |
| 55-59 | 83   | 83   | 82   | 82   | 81   | 80   | 80   | 79   | 78   | 78   | 77   |
| 60-64 | 88   | 91   | 93   | 95   | 97   | 99   | 101  | 103  | 105  | 107  | 109  |
| 65-69 | 71   | 73   | 76   | 78   | 80   | 83   | 85   | 88   | 90   | 92   | 95   |
| 70-74 | 54   | 55   | 57   | 59   | 60   | 62   | 63   | 65   | 67   | 68   | 70   |
| 75-79 | 33   | 33   | 34   | 34   | 34   | 34   | 34   | 34   | 34   | 34   | 34   |
| 80-84 | 23   | 23   | 24   | 24   | 25   | 25   | 26   | 26   | 27   | 27   | 27   |
| 85-89 | 8    | 8    | 8    | 8    | 9    | 9    | 9    | 9    | 9    | 9    | 9    |
| 90-94 | 3    | 2    | 2    | 2    | 2    | 2    | 2    | 2    | 2    | 2    | 1    |
| 95-99 | 1    | 1    | 1    | 2    | 2    | 2    | 2    | 2    | 2    | 2    | 2    |
| 100+  | 0    | 0    | 0    | 1    | 1    | 1    | 1    | 1    | 1    | 1    | 1    |

2015

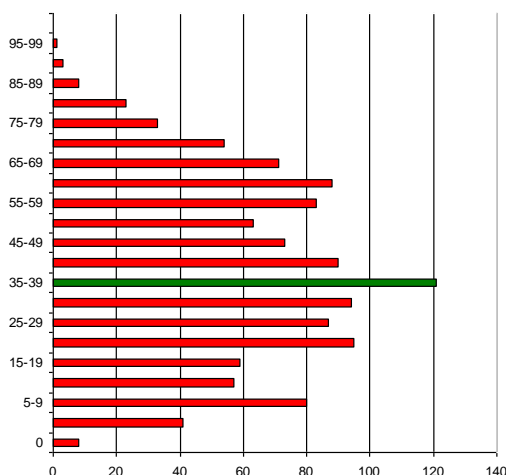

2025

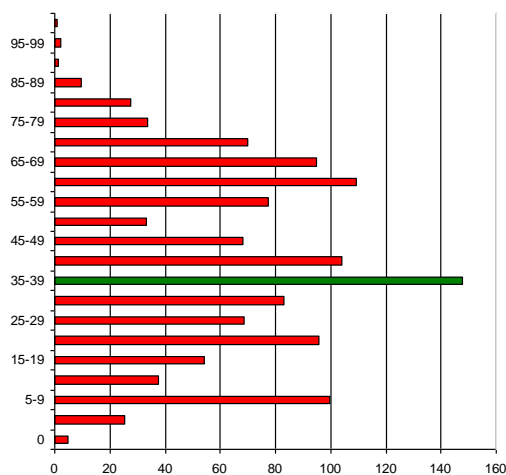

### Ďalšie demografické charakteristiky

Najväčší podiel pripadá na obyvateľov v produktívnom veku, najmenší podiel na obyvateľov v predproduktívnom veku. V skupine v poproduktívnom veku bol zaznamenaný nárast. Za 11 ročné obdobie vzrástol počet obyvateľov o 37. V skupine v predproduktívnom veku bol zaznamenaný pokles (14,15 %). Počet obyvateľov v produktívnom veku zaznamenal pokles o 3,78 %.

#### Obyvateľstvo podľa štruktúry základných vekových skupín



|                     | 2004 | 2005 | 2006 | 2007 | 2008 | 2009 | 2010 | 2011 | 2012 | 2013 | 2014 |
|---------------------|------|------|------|------|------|------|------|------|------|------|------|
| Predproduktívny vek | 212  | 206  | 202  | 195  | 198  | 207  | 201  | 199  | 198  | 184  | 182  |
| Produktívny vek     | 872  | 887  | 890  | 899  | 906  | 901  | 893  | 862  | 854  | 847  | 839  |
| Poproduktívny vek   | 150  | 149  | 143  | 150  | 158  | 167  | 166  | 179  | 182  | 185  | 187  |

Zdroj: ŠÚ SR, DataCubes, 2015

#### Vývoj vekovej štruktúry obyvateľstva v sledovanom období

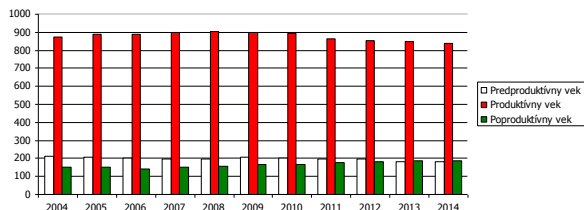

Ako prezentuje graf, za uvedených 11 rokov došlo k nárastu vo vekovej skupine poproduktívneho veku.

#### Predpokladaný vývoj počtu obyvateľstva do roku 2025

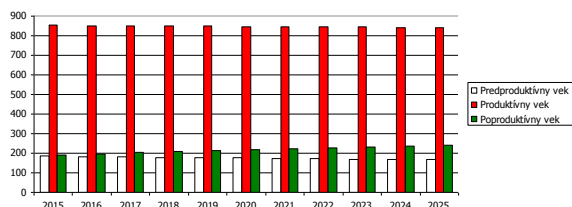

Do roku 2025 sa predpokladá nárast obyvateľov v skupine poproduktívneho veku. V predproduktívnom a produktívnom veku sa očakáva naďalej pokles.

#### Predpokladaný vývoj počtu obyvateľstva do roku 2025

|                     | 2015 | 2016 | 2017 | 2018 | 2019 | 2020 | 2021 | 2022 | 2023 | 2024 | 2025 |
|---------------------|------|------|------|------|------|------|------|------|------|------|------|
| Predproduktívny vek | 186  | 183  | 181  | 179  | 177  | 176  | 174  | 173  | 170  | 169  | 167  |
| Produktívny vek     | 853  | 851  | 850  | 851  | 849  | 847  | 846  | 845  | 844  | 843  | 842  |
| Poproduktívny vek   | 193  | 198  | 202  | 207  | 212  | 216  | 221  | 226  | 230  | 235  | 240  |

Za ekonomicky aktívne obyvateľstvo sa považujú osoby, ktoré sú v rozhodujúcom okamihu sčítania v pracovnom, členskom, služobnom alebo obdobnom pomere k nejakej organizácii, družstvu, súkromnej osobe alebo inému právnomu subjektu, zamestnávateľia, pomáhajúci, nezamestnaní, osoby samostatne činné, a to bez ohľadu na dĺžku pracovného úväzku. Za ekonomicky aktívnych sa považovali aj osoby na vojenskom cvičení, vo väzbe a vo výkone trestu odňatia slobody – pokiaľ trval ich pracovný pomer, ženy na materskej – rodičovskej dovolenke, ak trval ich pracovný pomer a nezamestnaní. Celkový rozsah ekonomickej aktivity obyvateľstva ovplyvňuje predovšetkým veková štruktúra obyvateľstva – predovšetkým zastúpenie obyvateľstva v produktívnom veku, ako aj zamestnanosť žien.

#### Ekonomicky aktívne obyvateľstvo podľa štruktúry veku k 2004 a 2014

| Vek   | 2004 | 2014 | rozdiel 2014 -2004 |
|-------|------|------|--------------------|
| 15-19 | 96   | 60   | -36                |
| 20-24 | 91   | 83   | -8                 |
| 25-29 | 113  | 95   | -18                |
| 30-34 | 102  | 82   | -20                |
| 35-39 | 71   | 117  | 46                 |
| 40-44 | 78   | 97   | 19                 |
| 45-49 | 78   | 71   | -7                 |
| 50-54 | 97   | 74   | -23                |
| 55-59 | 76   | 74   | -2                 |
| 60-64 | 70   | 86   | 16                 |



Zdroj: ŠÚ SR, DataCubes, 2015

V porovnaní s údajmi za rok 2004, došlo k zníženiu počtu ekonomicky aktívneho obyvateľstva vo vekovej skupine od 15 do 34 rokov a od 45 do 59 rokov. Možno predpokladať, že trend vo vývoji počtu ekonomicky aktívneho obyvateľstva bude pokračovať aj v súčasnom decéniu. Z hľadiska dochádzky za prácou bolo zamestnaných mimo obce až 378 obyvateľov. Z hľadiska sektorov bolo najviac obyvateľov zamestnaných v terciárnom a sekundárnom sektore. Sekundárny sektor bol zastúpený počtom 157 obyvateľov. Za prácou mimo obce dochádzalo 70,78 % z ekonomicky činného obyvateľstva.

| Ekonomicky aktívne obyvateľstvo |       |                        |              |                |              |                  |
|---------------------------------|-------|------------------------|--------------|----------------|--------------|------------------|
|                                 | spolu | odchádzajúci za prácou | prim. sektor | sekund. sektor | terc. sektor | hosp. domácnosti |
| obec Banská Belá                | 534   | 378                    | 56           | 157            | 274          | 440              |
| Banská Belá                     | 513   | 360                    | 45           | 156            | 265          | 419              |
| Dolina                          | 14    | 11                     | 8            | 1              | 5            | 12               |
| Halča                           | 7     | 7                      | 3            | 0              | 4            | 9                |

Zdroj: Štatistický úrad SR, SOBD 2011,

### Národnostná štruktúra obyvateľstva

Z hľadiska národnostnej štruktúry sa prevažná časť obyvateľov hlási k slovenskej národnosti – 93,09 %. V malej miere je zastúpená česká národnosť (0,33 %) poľská a moravská národnosť (0,08 %). Rómska národnosť bola zastúpená oficiálne 0,49 %. S nezistenou národnosťou je v obci 8,14 % obyvateľov.

| Bývajúcce obyvateľstvo podľa národnosti |           |       |  |
|-----------------------------------------|-----------|-------|--|
| Ukazovateľ                              | SODB 2011 | %     |  |
| Slovenská                               | 1132      | 93,09 |  |
| Nezistená                               | 99        | 8,14  |  |
| Poľská                                  | 1         | 0,08  |  |
| Česká                                   | 4         | 0,33  |  |
| Rómska                                  | 6         | 0,49  |  |
| Moravská                                | 1         | 0,08  |  |

Zdroj: www.statistics.sk

## 2.7. VZDELANIE A ZAMESTNANOSŤ

V obci Banská Belá majú najvyšší podiel vo vzdelanostnej štruktúre obyvateľstva občania s úplným stredným odborným vzdelaním – 22,20, bez školského vzdelania 16,28 % a so základným vzdelaním (16,12 %). Obyvatelia bez vzdelania pripadali hlavne na školopovinné deti a deti predškolského veku. Obyvatelia s vysokoškolským vzdelaním II. stupňa tvorili 10,28 %.

| Podrobná vzdelanostná štruktúra obyvateľov obce v roku 2012 |      |       |  |
|-------------------------------------------------------------|------|-------|--|
| Vek                                                         | abs. | %     |  |
| úplné stredné odborné (s maturitou)                         | 270  | 22,20 |  |
| vysokoškolské magisterské, inžinierske, doktorské           | 125  | 10,28 |  |
| bez školského vzdelania                                     | 198  | 16,28 |  |
| učňovské (bez maturity)                                     | 188  | 15,46 |  |
| základné                                                    | 196  | 16,12 |  |
| stredné odborné (bez maturity)                              | 121  | 9,95  |  |
| úplné stredné všeobecné                                     | 51   | 4,19  |  |
| nezistené                                                   | 21   | 1,73  |  |
| úplné stredné učňovské (s maturitou)                        | 41   | 3,37  |  |
| vysokoškolské bakalárske                                    | 20   | 1,64  |  |
| vyššie odborné vzdelanie                                    | 9    | 0,74  |  |
| doktorandské                                                | 4    | 0,33  |  |

Zdroj: statistics.sk, 10.9.2015



Z hľadiska uplatnenia sa obyvateľstva na trhu práce má uvedená vzdelanostná štruktúra relatívne pozitívny pomer. Z hľadiska ďalšieho vývoja je potrebné v obci ďalej zvyšovať počet obyvateľov s vysokoškolským vzdelaním a úplným stredným vzdelaním. Vývoj vzdelanostnej štruktúry ekonomicky aktívneho obyvateľstva sa v sledovanom období vyvíjal smerom k znižovaniu počtu obyvateľov s nižším stredným vzdelaním. Vývoj vzdelanostnej štruktúry sa v sledovanom období vyvíjal smerom k zvyšovaniu počtu obyvateľov s vysokoškolským vzdelaním a úplným stredným vzdelaním.

### Vývoj nezamestnanosti

Od roku 1989 sa na vývoji zamestnanosti začalo výrazne prejavovať spomalenie dynamiky hospodárskeho rastu. Obnova tvorby pracovných miest a zrýchlenie dynamiky sa prejavilo koncom 90. tých rokov minulého storočia. V súčasnosti pre celú ekonomiku je charakteristická vysoká miera nezamestnanosti a nízka tvorba nových pracovných miest. Svetová hospodárska kríza ovplyvnila nezamestnanosť v celej SR. Vývoj nezamestnanosti vo všeobecnosti zaznamenával až do roku 2007 klesajúci trend.

Nasledujúca tabuľka prezentuje počet nezamestnaných v obci. V roku 2014 bolo v obci evidovaných 143 nezamestnaných. Miera nezamestnanosti v obci dosiahla hodnotu 17,0 %.

| Nezamestnaní v obci   |      |      |      |      |      |      |      |      |      |      |      |
|-----------------------|------|------|------|------|------|------|------|------|------|------|------|
|                       | 2004 | 2005 | 2006 | 2007 | 2008 | 2009 | 2010 | 2011 | 2012 | 2013 | 2014 |
| Banská Belá           | 105  | 111  | 89   | 89   | 122  | 114  | 112  | 130  | 130  | 139  | 143  |
| z toho ženy           | 47   | 57   | 47   | 51   | 61   | 59   | 57   | 65   | 71   | 73   | 75   |
| Produktívny vek       | 872  | 887  | 890  | 899  | 906  | 901  | 893  | 862  | 854  | 847  | 839  |
| Miera nezamestnanosti | 12,0 | 12,5 | 10,0 | 9,9  | 13,5 | 12,7 | 12,5 | 15,1 | 15,2 | 16,4 | 17,0 |

Zdroj: ŠÚSR, 2004-2014, DataCubes

Relatívny počet evidovaných nezamestnaných obyvateľov v obci a regióne prezentuje nasledujúca tabuľka.

| Miera evidovanej nezamestnanosti podľa územie, pohlavie a rok v % |       |       |       |       |       |       |       |       |       |       |       |
|-------------------------------------------------------------------|-------|-------|-------|-------|-------|-------|-------|-------|-------|-------|-------|
|                                                                   | 2004  | 2005  | 2006  | 2007  | 2008  | 2009  | 2010  | 2011  | 2012  | 2013  | 2014  |
| Slovenská republika                                               | 13,07 | 11,36 | 9,40  | 7,99  | 8,39  | 12,66 | 12,46 | 13,59 | 14,44 | 13,50 | 12,29 |
| Banskobystrický kraj                                              | 19,50 | 18,32 | 16,12 | 14,10 | 14,25 | 19,19 | 18,86 | 19,83 | 20,81 | 18,26 | 17,22 |
| Okres B. Štiavnica                                                | 17,33 | 18,18 | 15,43 | 13,36 | 14,89 | 16,92 | 17,10 | 19,30 | 18,46 | 18,50 | 17,51 |
| Muži                                                              | 17,62 | 17,26 | 12,05 | 10,44 | 12,40 | 14,91 | 15,60 | 17,50 | 16,99 | 17,33 | 16,31 |
| Ženy                                                              | 17,03 | 19,22 | 19,22 | 16,66 | 17,72 | 19,12 | 18,75 | 21,21 | 19,99 | 19,79 | 18,84 |

Zdroj: ÚPSVAR, 2003-2013

Vyššia miera evidovanej nezamestnanosti bola takmer počas celého obdobia v prípade ženskej populácie. V roku 2014 dosiahla úroveň 18,84 %. Najvyššia úroveň v prípade mužskej populácie sa dosiahla v roku 2004 (17,62 %). Najväčší počet nezamestnaných obyvateľov pripadal na skupinu vo veku od 35-49 a riziková skupinu nad 50 rokov. V tejto skupine podiel mierne narastá. K znižovaniu podielu dochádza aj v prípade skupiny od 25 do 34 rokov, kedy do roku 2014 klesol podiel na 22,6 %.

| Počet uchádzačov o zamestnanie podľa veku v % |      |      |      |      |      |      |      |      |      |      |      |
|-----------------------------------------------|------|------|------|------|------|------|------|------|------|------|------|
| Okr. B.Štiavnica                              | 2004 | 2005 | 2006 | 2007 | 2008 | 2009 | 2010 | 2011 | 2012 | 2013 | 2014 |
| 15-24                                         | 18,7 | 17,3 | 16,7 | 16,3 | 14,2 | 15,0 | 16,5 | 16,1 | 17,3 | 16,5 | 16,5 |
| 25-34                                         | 24,3 | 25,3 | 22,7 | 22,4 | 24,2 | 23,7 | 23,4 | 22,9 | 25,3 | 23,8 | 22,6 |
| 35-49                                         | 37,7 | 36,3 | 37,3 | 35,5 | 34,5 | 35,7 | 35,1 | 35,3 | 35,0 | 36,8 | 37,1 |
| 50 a viac                                     | 19,3 | 21,1 | 23,4 | 25,8 | 27,1 | 25,6 | 25,0 | 25,7 | 22,5 | 22,9 | 23,9 |

Zdroj: ŠÚSR, 2004-2014, DataCubes

Významným ukazovateľom na trhu práce je doba evidencie nezamestnaných obyvateľov. Dve najväčšie skupiny tvorili nezamestnaní s dĺžkou evidencie od 4 do 6 mesiacov a v skupine nad 12 mesiacov. Z nej je najpočetnejšou skupinou skupina nezamestnaných od 13 do 18 mesiacov. Negatívom je zvyšovanie počtu obyvateľov práve dlhodobo nezamestnaných nad 24 mesiacov, ktorí strácajú pracovné návyky. Z hľadiska dosiahnutého vzdelania tvorili najväčšiu skupinu obyvateľov s nižším stredným vzdelaním a úplným stredným odborným vzdelaním.



## Verejné služby zamestnanosti

Na zabezpečovanie práva občanov na zamestnanie je zriadený ÚPSVaR ako verejnoprávna inštitúcia, ktorý v rozsahu svojej pôsobnosti, ako jeden z viacerých subjektov v súčinnosti s reprezentatívnymi organizáciami zamestnancov a zamestnávateľov vykonáva politiku zamestnanosti. ÚPSVaR je hlavnou inštitúciou realizujúcou politiku trhu práce, čo je systém podpory a pomoci občanom pri ich začleňovaní na pracovné miesta na trhu práce formou sprostredkovania zamestnania, poskytovania poradenstva, prispôsobovaním profesijnej štruktúry nezamestnaných a zamestnancov pomocou rekvalifikácií, podporovanie vytvárania nových pracovných miest zamestnávateľmi pomocou poskytovania príspevkov v rámci aktívnej politiky trhu práce a poskytovaním podpory v nezamestnanosti. Pri poskytovaní verejných služieb zamestnanosti obec spolupracuje s ÚPSVaR v B. Štiavici, pri vytváraní dočasných pracovných miest, ktoré sú nevyhnutným predpokladom zachovania pracovných návykov dlhodobo nezamestnaných. Obec spolupracuje rovnako aj pri realizácii aktívnej politiky trhu práce (APTP), v rámci ktorej sa pomocou nástrojov APTP predovšetkým podporuje vytváranie nových pracovných miest zamestnávateľmi, ako aj obcou samotnou. Obec v oblasti aktívnej politiky zamestnanosti dočasne zamestnáva nezamestnaných občanov v rámci aktivačných prác a malých obecných služieb. V prevažnej miere výkon týchto pracovných činností zahŕňa údržbu verejných priestranstiev. Nasledujúca tabuľka prezentuje vývoj ukazovateľov v oblasti aktivačných prác a malých obecných služieb.

## Štruktúra zamestnanosti

Reštrukturalizácia ekonomiky od konca osemdesiatych rokov mala významný dopad aj na zamestnanosť obyvateľstva v obci. Zmeny sa dotkli predovšetkým väčšiny priemyselných odvetví. Nasledujúca tabuľka prezentuje štruktúru pracujúcich podľa jednotlivých odvetví národného hospodárstva. Najväčšie zastúpenie majú v regióne priemyselné odvetvia, informácie a komunikácia a verejná správa. Silne zastúpené je aj obchod, doprava a skladovanie. Od roku 2008 sa podiel priemyslu na zamestnaní mierne zvýšil (34,1 %). Najvýraznejší pokles nastal v prípade verejnej správy.

| Štruktúra zamestnanosti podľa NACE   | 2010 | 2011 | 2012 | 2013 | 2014 |
|--------------------------------------|------|------|------|------|------|
| Priemysel spolu                      | 27,7 | 28,3 | 33,1 | 34,7 | 34,1 |
| Priemyselná výroba                   | 13,8 | 14,6 | 19,5 | 22,8 | 22,6 |
| Dodávka vody; čistenie a odvod ...   | 10,9 | 11,4 | 11,3 | 8,2  | 9,1  |
| Stavebníctvo                         | 24,9 | 16,4 | 17,3 | 16,4 | 17,5 |
| Veľkoobchod a maloobchod; oprava ... | 5,0  | 5,4  | 5,2  | 8,0  | 9,3  |
| Doprava a skladovanie                | 6,0  | 7,2  | 9,2  | 9,1  | 9,7  |
| Informácie a komunikácia             | 20,9 | 19,7 | 21,6 | 20,4 | 21,1 |
| Finančné a poisťovacie činnosti      | 1,0  | 0,7  | 0,8  | 0,7  | 0,7  |
| Verejná správa a obrana; povinné ... | 22,6 | 12,6 | 17,2 | 13,0 | 12,8 |
| Vzdelávanie                          | 9,6  | 7,1  | 8,7  | 8,2  | 8,6  |
| Zdravotníctvo a sociálna pomoc       | 0,8  | 0,8  | 0,9  | 0,8  | 0,8  |
| Umenie, zábava a rekreácia           | 0,8  | 0,8  | 3,3  | 3,1  | 3,2  |
| Ostatné činnosti                     | 0,4  | 0,4  | 0,4  | 0,4  | 0,4  |

Zdroj: ŠÚSR, 2004-2014, DataCubes

Nasledujúca tabuľka prezentuje štruktúru ekonomicky aktívneho obyvateľstva podľa jednotlivých sektorov národného hospodárstva. Z hľadiska dochádzky za prácou bolo zamestnaných mimo obce až 378 obyvateľov. Z hľadiska sektorov bolo najviac obyvateľov zamestnaných v terciárnom a sekundárnom sektore. Sekundárny sektor bol zastúpený počtom 157 obyvateľov. Za prácou mimo obce dochádzalo 70,78 % z ekonomicky činného obyvateľstva.

| Ekonomicky aktívne obyvateľstvo | spolu | odchádzajúci za prácou | prim. sektor | sekund. sektor | terc. sektor | hosp. domácnosti |
|---------------------------------|-------|------------------------|--------------|----------------|--------------|------------------|
| obec Banská Belá                | 534   | 378                    | 56           | 157            | 274          | 440              |
| Banská Belá                     | 513   | 360                    | 45           | 156            | 265          | 419              |
| Dolina                          | 14    | 11                     | 8            | 1              | 5            | 12               |
| Halča                           | 7     | 7                      | 3            | 0              | 4            | 9                |



Zdroj: Štatistický úrad SR, SOBD 2011,

## 2.8. BÝVANIE

Obec má charakter plošného sídla uličného charakteru, v zásade s pravouhlým systémom ulíc. Priestorové pôsobenie obce je kompaktné, organicky zasadené do krajinného prostredia. V roku 2011 bolo v obci evidovaných 257 domov.

### Obývané byty a domy (2011)

|                  | byty  |                 |      |
|------------------|-------|-----------------|------|
|                  | spolu | v rodinnom dome | domy |
| obec Banská Belá | 419   | 253             | 257  |
| Banská Belá      | 399   | 233             | 238  |
| Dolina           | 11    | 11              | 10   |
| Halča            | 9     | 9               | 9    |

Zdroj: Štatistický úrad SR, SOBD 2011

Nasledujúca tabuľka prezentuje počet neobývaných bytov podľa dôvodu neobývanosti. Najviac bytov bolo trvalo neobývaných z dôvodu rekreácie (47 bytov) a z iných dôvodov – 22 bytov. Z dôvodu nespôsobilosti na bývanie to bolo 19 bytov.

### Neobývané byty podľa dôvodu neobývanosti (2011)

| zmena vlastníctva | rekreácia | nespôsobilé na bývanie | z iných dôvodov | s nezistenou obývanosťou |
|-------------------|-----------|------------------------|-----------------|--------------------------|
| 7                 | 47        | 19                     | 22              | 1                        |

Zdroj: Štatistický úrad SR, SOBD 2011

Z hľadiska vlastníctva boli najpočetnejšou skupinou byty v osobnom vlastníctve v rodinných domoch (218). Iná forma vlastníctva bola zastúpená 30 bytmi. V bytovom dome je evidovaných 134 bytov v osobnom vlastníctve.

### Byty podľa formy vlastníctva (2011)

| vlastné v obyt. domoch | byty vo vlast. v rodin. domoch | obecné byty | družstevné byty | iné |
|------------------------|--------------------------------|-------------|-----------------|-----|
| 134                    | 218                            | 24          | 3               | 30  |

Zdroj: Štatistický úrad SR, SOBD 2011

### Veľkostná kategorizácia bytov

Nasledujúca tabuľka prezentuje štruktúru bytov podľa podlahovej plochy. Najviac bytov v obci Banská Belá disponuje plochou od 40 do 80 m<sup>2</sup>. Pomerne početne sú zastúpené aj byty s plochou viac ako 120 m<sup>2</sup> v počte 52.

### Byty podľa celkovej podlahovej plochy

| Byty spolu | - 40 m <sup>2</sup> | 40 - 80 m <sup>2</sup> | 81 - 120 m <sup>2</sup> | 120+ m <sup>2</sup> |
|------------|---------------------|------------------------|-------------------------|---------------------|
| RD         | 7                   | 89                     | 104                     | 51                  |
| BD         | 2                   | 115                    | 43                      | 1                   |

Zdroj: Štatistický úrad SR, SOBD 2011

Z hľadiska počtu obytných miestností sú v obci najviac zastúpené byty s 2 a 3 obytnými miestnosťami. Treťou najväčšou skupinou sú 5+ izbové byty. Byty so 5+ obytnými miestnosťami sú zastúpené v počte 72.

### Byty podľa počtu obytných miestností

| 1  | 2  | 3   | 4  | 5+ |
|----|----|-----|----|----|
| 12 | 84 | 186 | 62 | 72 |

Zdroj: Štatistický úrad SR, SOBD 2011

### Vybavenosť bytov a iné charakteristiky

Nasledujúca tabuľka prezentuje vybavenosť bytov a domácností. Až 195 bytov RD a 155 BD v roku 2011 bolo napojených na spoločný zdroj pitnej vody. Vlastný zdroj pitnej vody mali 34 domácnosti. Bez vodovodu boli 4 byty.





| Byty podľa zásobovania vodou RD       |  |                        |  |           |              |
|---------------------------------------|--|------------------------|--|-----------|--------------|
| v byte - spoločný zdroj               |  | v byte - vlastný zdroj |  | mimo bytu | bez vodovodu |
| 195                                   |  | 31                     |  | 1         | 4            |
| Zdroj: Štatistický úrad SR, SOBD 2011 |  |                        |  |           |              |

| Byty podľa zásobovania vodou BD       |  |                        |  |           |              |
|---------------------------------------|--|------------------------|--|-----------|--------------|
| v byte - spoločný zdroj               |  | v byte - vlastný zdroj |  | mimo bytu | bez vodovodu |
| 155                                   |  | 3                      |  | 0         | 0            |
| Zdroj: Štatistický úrad SR, SOBD 2011 |  |                        |  |           |              |

Ďalšiu vybavenosť bytov/domácností, prezentuje nasledujúca tabuľka. Celkovo bolo v roku 2011 pripojených do siete internet 93 bytov RD a 69 BD, a pevnou linkou disponovalo 148 bytov. Mobilným telefónom bolo vybavených 234 domácností.

| Vybavenosť bytov a domácností v obci RD |             |             |                     |             |  |
|-----------------------------------------|-------------|-------------|---------------------|-------------|--|
| podľa vybavenosti domácností            |             |             | podľa pripojenia    |             |  |
| mobilný telefón                         | PC/notebook | osobné auto | na pevnú tel. linku | na internet |  |
| 187                                     | 103         | 123         | 92                  | 93          |  |
| Zdroj: Štatistický úrad SR, SOBD 2011   |             |             |                     |             |  |

| Vybavenosť bytov a domácností v obci BD |             |             |                     |             |  |
|-----------------------------------------|-------------|-------------|---------------------|-------------|--|
| podľa vybavenosti domácností            |             |             | podľa pripojenia    |             |  |
| mobilný telefón                         | PC/notebook | osobné auto | na pevnú tel. linku | na internet |  |
| 147                                     | 79          | 71          | 56                  | 69          |  |
| Zdroj: Štatistický úrad SR, SOBD 2011   |             |             |                     |             |  |

Najviac bytov v obci Banská Belá je v súčasnosti vykurovaných prostredníctvom iného vykurovania (218) a ústredného lokálneho kúrenia (145). Tento typ vykurovania je využívaný pri rodinných domoch.

| Obývané byty podľa typu kúrenia       |                  |     |             |  |  |
|---------------------------------------|------------------|-----|-------------|--|--|
| ústredné diaľkové                     | ústredné lokálne | iný | bez kúrenia |  |  |
| 15                                    | 145              | 218 | 1           |  |  |
| Zdroj: Štatistický úrad SR, SOBD 2011 |                  |     |             |  |  |

V súvislosti s využívaným zdrojom energie je najväčší počet bytov zastúpených plynom – 216 a pevným palivom – 153 bytov. Elektrickú energiu na vykurovanie využívalo 19 bytov.

| Obývané byty podľa zdrojov energie    |           |                 |              |     |        |  |
|---------------------------------------|-----------|-----------------|--------------|-----|--------|--|
| plyn                                  | elektrina | kvapalné palivo | pevné palivo | iný | žiadny |  |
| 216                                   | 19        | 0               | 153          | 0   | 2      |  |
| Zdroj: Štatistický úrad SR, SOBD 2011 |           |                 |              |     |        |  |

Základným zámerom obce v oblasti bývania je zabezpečiť rozvoj bývania vo všetkých jeho zložkách. Stratégiu rozvoja bývania je potrebné založiť na usmerňovaní a zosúladiení verejných a súkromných aktivít, finančných, územných a ľudských zdrojov. Vychádzať je nutné pri tom zo schváleného Programu rozvoja bývania, Ministerstvom výstavby a regionálneho rozvoja SR vydaných Smerníc na poskytovanie dotácií na obstaranie nájomných bytov, na odstraňovanie systémových porúch bytových domov, zo schváleného zákona NR SR č. 607/2003 o Štátnom fonde rozvoja bývania, v znení neskorších úprav a k nemu schválených predpisov. Súčasťou obytných štruktúr je aj občianska vybavenosť, väčšinou jestvujúca. V návrhu sa predpokladá budovanie nových zariadení občianskej vybavenosti. V súvislosti s návrhom novej zástavby sa nepredpokladajú žiadne veľkoplošné asanácie. Strategickým cieľom bytovej výstavby by malo byť - dosiahnuť bežný európsky štandard. Bývanie pre mladé rodiny, obyvateľov žijúcich pod hranicou sociálneho minima a prestárlych občanov by malo byť porovnateľné so sociálnou výstavbou v krajinách EÚ.

## 2.9. PODNIKATEĽSKÉ SUBJEKTY A INŠTITÚCIE

V obci sa odporúča rozvíjať výroba a služby hlavne v týchto smeroch:



- rozvoj malých podnikov
- rozvoj cestovného ruchu a turizmu
- rozvoj terciárnej sféry (služby, obchod)

Nasledujúca tabuľka prezentuje štruktúru podnikateľských osôb – fyzické osoby podľa právnej formy. Najväčší počet je zastúpený živnostenskými podnikaniami. Do roku 2014 vzrástol ich počet na 76 osôb. Slobodné povolania boli zastúpené v počte 3.

| Fyzické osoby - podnikatelia |      |      |      |      |      |      |      |      |      |      |      |
|------------------------------|------|------|------|------|------|------|------|------|------|------|------|
| o. Banská Belá               | 2004 | 2005 | 2006 | 2007 | 2008 | 2009 | 2010 | 2011 | 2012 | 2013 | 2014 |
| Fyz. osoby – podnik.         | 69   | 70   | 91   | 88   | 108  | 114  | 118  | 108  | 102  | 96   | 83   |
| Živnostníci                  | 67   | 68   | 87   | 86   | 106  | 110  | 112  | 102  | 97   | 90   | 76   |
| Slobodné povolania           | 0    | 0    | 2    | 1    | 1    | 1    | 2    | 2    | 1    | 2    | 3    |
| Samost. hosp. roľníci        | 2    | 2    | 2    | 1    | 1    | 3    | 4    | 4    | 4    | 4    | 4    |

Zdroj: ŠÚ SR, DataCubes, 2015

Celkovo je v obci činných 35 právnických osôb. Z celkového počtu bolo 10 ziskových a 25 neziskových subjektov.

| Právnické osoby v obci |      |      |      |      |      |      |      |      |      |      |      |
|------------------------|------|------|------|------|------|------|------|------|------|------|------|
| o. Banská Belá         | 2004 | 2005 | 2006 | 2007 | 2008 | 2009 | 2010 | 2011 | 2012 | 2013 | 2014 |
| Právnické osoby spolu  | 27   | 30   | 32   | 32   | 33   | 33   | 32   | 33   | 31   | 35   | 35   |
| Práv. osoby ziskové    | 7    | 7    | 9    | 9    | 9    | 9    | 8    | 8    | 6    | 10   | 10   |
| Práv. osoby neziskové  | 20   | 23   | 23   | 23   | 24   | 24   | 24   | 25   | 25   | 25   | 25   |

Zdroj: ŠÚ SR, DataCubes, 2015

V obidvoch skupinách došlo v sledovanom období k nárastu subjektov. Uvedené súvisí so samotným rozvojom obce a skvalitňovaním pokrytia občianskej vybavenosti.

Hlavným podnikateľským subjektom v obci je firma DINAS, a.s.. Závod Dinas Banská Belá bol vybudovaný v rokoch 1947-1953 za účelom využitia surovínovej základne pre výrobu dinasových stavív na lome Šobov. Závod bol spustený do trvalej prevádzky 15.3.1953. Počas 50-ročnej prevádzky závod rozšíril uplatnenie vyrábaných dinasových stavív nielen v Siemens-Martinských peciach, ale aj v sklárskom priemysle, ohrievačoch vzduchu vysokých pecí a pre veká elektrických oblúkových pecí. Za posledných 20 rokov závod využíva svoje lisovacie a vypaľovacie kapacity aj pre výrobu magnezitových a feolitových stavív, ktoré našli svoje uplatnenie nielen v hutníctve, ale aj ako tepelnoakumulačná výplň elektrických pecí. Prioritou spoločnosti je ťažba a využitie domácej surovínovej základne na výrobu žiaruvzdorných materiálov pre hutnícke, sklárske účely a iné druhy použitia.

### Pol'nohospodárska výroba

Z hľadiska poľnohospodárskeho pôdneho fondu a poľnohospodárskej výroby patrí riešené územie do administratívnej jednotky Banská Belá, ktorá je začlenená do okresu B. Štiavnica, kraj Banskobystrický. Celková výmera poľnohospodárskej pôdy je 800,6 ha, z čoho orná pôda zaberá 106,8 ha. Najväčšie zastúpenie majú trvalé trávnaté porasty (660,5 ha). Celkový podiel poľnohospodárskej pôdy na celkovej výmere sa mierne znižuje. Podiel na celkovej výmere má poľnohospodárska pôda 38 %.

| Výmera poľnohospodárskej pôdy v obci Banská Belá |       |       |       |       |       |       |       |       |       |       |       |
|--------------------------------------------------|-------|-------|-------|-------|-------|-------|-------|-------|-------|-------|-------|
|                                                  | 2004  | 2005  | 2006  | 2007  | 2008  | 2009  | 2010  | 2011  | 2012  | 2013  | 2014  |
| % z celkovej výmery                              | 38,1  | 38,1  | 38,1  | 38,1  | 38,1  | 38,0  | 38,0  | 38,0  | 38,0  | 38,0  | 38,0  |
| Pol'nohosp. pôda - spolu                         | 802,7 | 802,6 | 802,6 | 802,6 | 802,1 | 801,8 | 801,7 | 801,7 | 801,5 | 801,4 | 800,6 |
| - orná pôda                                      | 108,9 | 108,9 | 108,9 | 108,9 | 108,9 | 108,3 | 107,6 | 107,3 | 106,8 | 107,0 | 106,8 |
| - záhrada                                        | 26,9  | 26,8  | 26,8  | 27,2  | 27,6  | 27,5  | 27,9  | 27,7  | 27,7  | 27,7  | 27,7  |
| - ovocný sad                                     | 6,8   | 6,8   | 6,8   | 6,3   | 6,0   | 6,0   | 5,6   | 5,6   | 5,6   | 5,6   | 5,6   |
| - trvalý trávny porast                           | 660,1 | 660,1 | 660,1 | 660,1 | 659,7 | 660,0 | 660,7 | 661,1 | 661,4 | 661,1 | 660,5 |

Zdroj: ŠÚ SR, DataCubes, 2015



### Rastlinná výroba

Nasledujúca tabuľka prezentuje hektárovú úrodu v regióne. Najvyššiu hektárovú úrodu má viacročné krmivo. Nárast bol zaznamenaný v prípade obilnín.

| Hektárová úroda podľa hospodárske rastliny |      |      |      |      |      |       |      |      |      |      |      |
|--------------------------------------------|------|------|------|------|------|-------|------|------|------|------|------|
|                                            | 2004 | 2005 | 2006 | 2007 | 2008 | 2009  | 2010 | 2011 | 2012 | 2013 | 2014 |
| Zrniny spolu                               | 2,63 | 3,00 | 2,37 | 2,23 | 4,23 | 2,51  | 1,51 | 1,74 | 2,69 | 2,10 | 3,44 |
| Obilniny                                   | 2,63 | 1,76 | 2,39 | 2,23 | 4,24 | 2,51  | 1,51 | 1,74 | 2,69 | 2,10 | 3,44 |
| Zemiaky                                    | 4,15 | 6,24 | 4,19 | 4,27 | 2,93 | 12,47 | 1,09 | 4,63 | 8,33 | 5,87 | 4,15 |
| Viacročné krmv.                            | 5,72 | 4,07 | 4,69 | 3,92 | 4,02 | 3,70  | 4,16 | 4,47 | 5,13 | 4,98 | 7,51 |

Zdroj: ŠÚ SR, DataCubes, 2015

### Živočišná výroba

Nasledujúca tabuľka prezentuje štruktúru a počty hospodárskych zvierat v okrese B. Štiavnica. Z hľadiska živočišnej výroby sa okres zameriava hlavne na chov hydiny a oviec.

| Intenzita chovu hospodárskych zvierat |       |       |       |       |       |       |       |       |       |       |       |
|---------------------------------------|-------|-------|-------|-------|-------|-------|-------|-------|-------|-------|-------|
| Ok. B. Štiavnica                      | 2004  | 2005  | 2006  | 2007  | 2008  | 2009  | 2010  | 2011  | 2012  | 2013  | 2014  |
| A                                     | 28,9  | 30,1  | 33,0  | 29,2  | 28,4  | 27,8  | 33,0  | 29,0  | 30,7  | 29,8  | 33,1  |
| B                                     | 15,2  | 17,0  | 19,5  | 15,1  | 14,0  | 13,7  | 15,9  | 14,8  | 16,6  | 16,9  | 17,9  |
| C                                     | 27,1  | 31,1  | 26,2  | 28,2  | 35,5  | 36,4  | 38,2  | 34,7  | 35,8  | 33,7  | 35,7  |
| D                                     | 33,0  | 32,1  | 30,7  | 33,6  | 30,1  | 27,4  | 26,7  | 13,0  | 13,1  | 13,8  | 15,7  |
| E                                     | 424,5 | 416,0 | 412,4 | 406,4 | 391,9 | 394,1 | 394,5 | 342,4 | 365,5 | 353,5 | 392,0 |
| F                                     | 381,9 | 372,8 | 369,0 | 364,4 | 389,5 | 392,1 | 394,5 | 342,4 | 365,4 | 353,5 | 390,6 |

Zdroj: ŠÚ SR, DataCubes, 2015

A - Hovädzí dobytok (na 100 ha poľ. p.), B - Kravy (100 ha p. p.), C - Ovce (na 100 ha poľnohospodárskej pôdy), D - Ošípané (na 100 ha or. pôdy), E - Hydina (na 100 ha or. pôdy), F - Sliepky (na 100 ha or. pôdy).

## 2.10. ŠKOLSTVO A VZDELANIE

Na základe zákona č. 416/2001 Z. z. o prechode niektorých pôsobností z orgánov štátnej správy na obce a na vyššie územné celky s účinnosťou od 1. 7. 2002 prešli materské školy, základné školy a základné umelecké školy do zriaďovateľskej pôsobnosti obcí a miest. V súčasnosti sa spoločenské a sociálne zmeny odzrkadlili aj v potrebách kapacít, ako aj racionalizačných opatreniach vzhľadom k ekonomike prevádzkovania týchto zariadení. Boli zredukované počty zariadení i v centre regiónu a záujmovom území. V obci sa nachádza materská škola a základná škola.

### Materská škola

Výchovu a vzdelávanie pre najmenšie deti v obci zabezpečuje Materská škola Banská Belá. Materská škola poskytuje celodennú výchovu a vzdelávanie deťom od dvoch do šesť rokov a deťom s odloženou povinnou školskou dochádzkou. V prípade záujmu rodičov, deti majú možnosť aj poldennej výchovy a vzdelávania v materskej škole. Cieľom predprimárneho vzdelávania je dosiahnuť optimálnu perceptuálnu – motorickú, poznávaciu a citovo – sociálnu úroveň, ako základ pripravenosti na školské vzdelávanie a život v spoločnosti. Materská škola je materskou školou rodinného typu, je zameraná na rozvíjanie spolupráce s rodinou a smeruje k všestrannému rozvoju osobnosti dieťaťa. Deti sú vychovávané prostredníctvom zdravého životného štýlu k zodpovednejším vzťahom k ochrane zdravia. MŠ úzko spolupracuje s rodičmi detí. Materská škola je rozdelená do 2 tried v ktorých vyučujú 4 učiteľky. V roku 2014 bolo evidovaných v materskej škole 29 detí.

Nasledujúca tabuľka prezentuje vývoj ukazovateľov materskej školy od roku 2004.

| Materská škola         |      |      |      |      |      |      |      |      |      |      |      |
|------------------------|------|------|------|------|------|------|------|------|------|------|------|
|                        | 2004 | 2005 | 2006 | 2007 | 2008 | 2009 | 2010 | 2011 | 2012 | 2013 | 2014 |
| MŠ spolu               | 1    | 1    | 1    | 1    | 1    | 1    | 1    | 1    | 1    | 1    | 1    |
| MŠ spolu - deti        | 35   | 34   | 32   | 37   | 37   | 36   | 35   | 36   | 36   | 30   | 29   |
| MŠ - štátne - triedy   | 2    | 2    | 2    | 2    | 2    | 2    | 2    | 2    | 2    | 2    | 2    |
| MŠ - štátne - učiteľia | 3    | 3    | 3    | 3    | 3    | 3    | 3    | 3    | 3    | 3    | 4    |

Zdroj: ŠÚ SR, 2015, DataCubes,



Výchova a vzdelávanie v materskej škole sa realizovali podľa školského vzdelávacieho programu Škola Zábavka vypracovaného v zmysle Štátneho vzdelávacieho programu ISCED 0 – predprimárne vzdelávanie. Zameranie školského vzdelávacieho programu bolo na regionálnu, environmentálnu výchovu.

### Základné školstvo

V obci sa nachádza jedna plnoorganizovaná základná škola. V súčasnosti je v škole viac ako 119 žiakov v 14 triedach. V škole je zamestnaných 14 učiteľov.

| Základná škola          |      |      |      |      |      |      |      |      |      |      |      |
|-------------------------|------|------|------|------|------|------|------|------|------|------|------|
|                         | 2004 | 2005 | 2006 | 2007 | 2008 | 2009 | 2010 | 2011 | 2012 | 2013 | 2014 |
| ZŠ - (1.-9. roč.) spolu | 1    | 1    | 1    | 1    | 1    | 1    | 1    | 1    | 1    | 1    | 1    |
| ZŠ - spolu - žiaci      | 139  | 129  | 127  | 125  | 118  | 122  | 117  | 119  | 116  | 113  | 119  |
| ZŠ - triedy             | 9    | 9    | 9    | 9    | 9    | 9    | 9    | 9    | 9    | 9    | 9    |
| ZŠ - učitelia           | 11   | 10   | 13   | 16   | 11   | 13   | 11   | 11   | 13   | 11   | 14   |

Zdroj: ŠÚ SR, 2015, DataCubes,

Nasledujúca tabuľka prezentuje počet stravníkov a kapacitu stravovacieho zariadenia. Kapacita zariadenia bola 84 miest pri stoloch.

| Školské jedálne    |      |      |      |      |      |      |      |      |      |      |      |
|--------------------|------|------|------|------|------|------|------|------|------|------|------|
|                    | 2004 | 2005 | 2006 | 2007 | 2008 | 2009 | 2010 | 2011 | 2012 | 2013 | 2014 |
| školské jedálne    | 1    | 1    | 1    | 1    | 1    | 1    | 1    | 1    | 1    | 1    | 1    |
| miesta pri stoloch | 68   | 60   | 60   | 60   | 60   | 84   | 84   | 84   | 84   | 84   | 84   |
| stravníci          | 117  | 61   | 134  | 111  | 142  | 114  | 119  | 120  | 120  | 121  | 126  |

Zdroj: ŠÚ SR, 2015, DataCubes,

### Trendy

Transformácia základného školstva si vyžaduje zmenu filozofie vzdelávania z direktívneho na tvorivo-humánne, musí sa zamerať na osobnosť žiaka a na celkový rozvoj jeho osobnosti. Preto je tak dôležitá kurikulárna transformácia, to znamená konštruktívna zmena v učebných plánoch a osnovách. Treba sa zamerať sa na to, čo je pre žiaka dôležité, netrváť na encyklopedických vedomostiach a memorizácii, ale sústrediť sa na to, aby žiak pracoval tvorivo, aby si vedel hľadať a dokázal nájsť informácie, ktoré potrebuje a nezaťažoval sa tým, čo nie je dôležité a čo si môže kedykoľvek nájsť na Internete, alebo v knižnici. Diverzifikácia ciest, spôsobov a metód vzdelávania. Je nevyhnutná diverzifikácia ciest, spôsobov a metód vzdelávania. Rodičia musia mať možnosť vybrať si školu, ktorá vyhovuje ich deťom či už je to škola štátna, súkromná, alebo alternatívna, to znamená, že tu musí existovať prostredie slobodnej voľby a právo na výber vzdelávacej cesty, musí existovať konkurenčné prostredie, ktoré bude hnacou silou pokroku.

## 2.11. SOCIÁLNA SFÉRA

Sociálne služby sa poskytujú v zariadeniach sociálnych služieb, ktorých zriaďovateľmi je obec, fyzické a právnické osoby, a ostatné orgány miestnej štátnej správy a samosprávy. Tie poskytujú sociálne služby v zmysle zákona NR SR č. 448/2008 o sociálnych službách z. z. v znení neskorších predpisov. Sociálna starostlivosť je občanom poskytovaná poskytovaním rôznych sociálnych dávok, ktoré vypláca ÚPSVaR v B. Štiavnici, opatrovateľskú službu občanom na to odkázaným zabezpečuje zo zákona obec.

Obec v rámci originálnych samosprávnych kompetencií poskytuje opatrovateľskú službu obyvateľom obce. Obec zabezpečuje dohľad nad nesvojprávnymi občanmi (spolupráca s okresným súdom), plní funkciu osobitného príjemcu sociálnych dávok a pomoc v krízových situáciách (živelná pohroma, rodinná tragédia....). Nasledujúca tabuľka prezentuje kapacitu a dostupnosť sociálnych služieb v okrese B. Štiavnica.

| Sociálne zariadenia podľa typ ukazovateľa, rok a územie |      |      |      |      |      |      |      |      |      |      |      |
|---------------------------------------------------------|------|------|------|------|------|------|------|------|------|------|------|
| Okres B.Štiavnica                                       | 2004 | 2005 | 2006 | 2007 | 2008 | 2009 | 2010 | 2011 | 2012 | 2013 | 2014 |
| Počet zariadení                                         | 2    | 2    | 2    | 4    | 2    | 5    | 5    | 5    | 5    | 8    | 9    |
| Počet miest k 31.12 spolu                               | 166  | 166  | 166  | 169  | 166  | 166  | 166  | 161  | 160  | 198  | 232  |
| P.m. v penziónoch                                       | 146  | 146  | 67   | 70   | 78   | 0    | 0    | 0    | 0    | 0    | 0    |
| P.m. v domov. dôchodcov                                 | 0    | 0    | 13   | 13   | 8    | 0    | 0    | 0    | 0    | 0    | 0    |
| P.m. v DSS pre pos. dosp.                               | 0    | 0    | 66   | 66   | 60   | 42   | 42   | 42   | 10   | 142  | 148  |



|                             |    |    |    |    |    |    |    |    |    |    |    |
|-----------------------------|----|----|----|----|----|----|----|----|----|----|----|
| P.m. v DSS pre postih. deti | 20 | 20 | 20 | 20 | 20 | 20 | 20 | 15 | 0  | 0  | 0  |
| Zariadenia pre seniorov     | 0  | 0  | 0  | 0  | 0  | 50 | 50 | 50 | 20 | 30 | 58 |

Zdroj: ŠÚ SR, 2015, DataCubes,

### Trendy

Sociálne služby pomáhajú v kritických situáciách jednotlivcom, rodinám alebo určitým skupinám občanov zvládnuť starostlivosť o seba alebo o domácnosť a podporujú tak pozitívnu spoločenskú atmosféru v komunite. Význam sociálnych služieb nie je dôležitý len vzhľadom na množstvo ľudí, ktoré ich potrebuje, ale hlavne preto, že bez ich pôsobenia by časť občanov nemala možnosť podieľať sa na spoločenskom živote, nebolo by možné uplatnenie ich ľudských a občianskych práv a dochádzalo by k ich sociálnemu vylúčeniu. Programové vyhlásenie vlády (ďalej len PVV) na roky 2010-2014 z augusta 2010 s hlavným odkazom Občianska zodpovednosť a spolupráca. V sociálnej oblasti sa vláda sústreďuje na podporu životnej úrovne obyvateľstva, a to aj v komplikovanej situácii prebiehajúcej hospodárskej krízy. Vláda SR nebude kopírovať sociálno-ekonomický model žiadnej inej krajiny, ale bude hľadať inšpiráciu v tých krajinách, ktoré dokázali v konkrétnych oblastiach rýchle a dlhodobé udržateľné úspechy. Vláda SR považuje za kľúčové vytvárať podmienky na zvyšovanie kvality života ľudí. Systém sociálnych služieb na Slovensku neprešiel po roku 1990 radikálnou zmenou. Politika všetkých doterajších vlád sa orientovala prevažne na udržanie prevádzky existujúcich pobytových zariadení bez toho, aby od nich požadovala vyššiu kvalitu poskytovaných služieb, efektívnejšie hospodárenie s verejnými zdrojmi, či väčšiu samostatnosť. Vyhlásený program humanizácie služieb v praxi znamenal len znižovanie kapacity zariadení, čo ešte viac zvýšilo napätie medzi ponukou a dopytom. Mnohé zariadenia nedosahujú základné priestorové normy ani po znížení kapacity. Jediným transformačným prvkom v systéme sociálnych služieb je zrušenie monopolu štátu na ich poskytovanie. Súkromní poskytovatelia sociálnych služieb v oveľa väčšej miere ako verejní študujú skúsenosti a nové trendy v krajinách Európskej únie. Súkromní poskytovatelia služieb však v súčasnosti ešte nezabezpečujú taký podiel služieb, aby výrazne ovplyvňovali a menili charakter celého systému. Vyššia dynamika rastu súkromných služieb sa nedosahuje aj kvôli vysokej organizačnej roztrieštenosti súkromných poskytovateľov. Budovanie sietí služieb jedným zriaďovateľom postupuje pomaly. Sociálne služby pre seniorov sú v každej krajine dôležitou časťou systému sociálnej ochrany a ročne sa vynakladá na systém značná časť finančných prostriedkov. Sociálne služby je možné poskytovať v domácom prostredí formou opatrovateľskej služby, resp. v zariadeniach pre seniorov. V niektorých krajinách sú služby decentralizované, v niektorých sú pod kuratelou štátu. Všetky krajiny prešli transformáciou v tejto oblasti (11.6.2012, [http://www.mesa10.sk/index.php?action=module&id=modcontent&content\\_id=261](http://www.mesa10.sk/index.php?action=module&id=modcontent&content_id=261)). Medzi hlavné trendy v poskytovaní patria:

- deinštitucionalizácia sociálnych služieb,
- postupné znižovanie kapacity zariadení sociálnych služieb,
- prevádzkovanie zariadení s nízkou kapacitou (zariadenia rodinného typu, zariadenia s kapacitou nižšou než 40 miest),
- transformácia veľkokapacitných zariadení na zariadenia s nižšou kapacitou,
- podpora terénnych a ambulantných sociálnych služieb a sociálnych služieb v zariadeniach s týždenným pobytom,
- individualizácia poskytovania sociálnych služieb na základe osobných potrieb prijímateľov,
- vymedzenie práv prijímateľa a povinností prevádzkovateľa
- legitimizácia kvality sociálnych služieb a formulovanie podmienok, ktoré majú kvalitné služby spĺňať (i keď nie sú známe podmienky hodnotenia kvality sociálnych služieb)
- rozšírenie spektra poskytovaných sociálnych služieb
- koncepčný prístup k plánovaniu a stratégii rozvoja sociálnych služieb, komunitnom rozvoji komunitného plánu a rozvoji terénnych sociálnych služieb ako nástroja poskytovania sociálnych služieb v obci (14.6.2012, <http://www.shr.sk/pages/casopishumanita/archiv/humanitaplus/P200905.pdf>).

#### *Podpora zotrvania klienta v prirodzenom prostredí rozvojom terénnych sociálnych služieb*

Dôvodom stanovenia tejto priority je skutočnosť, že terénne sociálne služby sú podľa dostupných štatistických údajov nedostatočne rozvinuté a na celom území Slovenska ide o sociálne služby, ktoré sú nedostatkové alebo úplne chýbajú. Rozvoj tejto formy sociálnej služby je v súlade s požiadavkami a princípmi uplatňovanými v ES v rámci modernizácie sociálnych služieb. V rámci tejto priority je nevyhnutné sa osobitne zamerať na terénnu sociálnu službu pre osoby odkázané na pomoc inej osoby, ktorej poskytovanie podľa dostupných údajov klesá aj napriek zvyšujúcemu sa dopytu po tejto sociálnej službe. Aj napriek tomu, že občan, ktorý o túto sociálnu službu požiada a splní hmotnoprávne podmienky poskytovania opatrovateľskej služby, jeho nárok často nie je uspokojený. Nemenej dôležité je zamerať sa na rozvoj tých terénnych programov a sociálnych služieb, ktorých cieľom je sociálna inklúzia znevýhodnených osôb z dôvodu nezabezpečenia základných životných potrieb.

#### *Rozvoj ambulantných sociálnych služieb a pobytových sociálnych služieb v zariadení s týždenným pobytom*

Zámerom stanovenia tejto priority je postupná deinštitucionalizácia sociálnych služieb, s prihliadnutím na potreby a schopnosti klienta, s cieľom poskytovať mu sociálne služby v jeho rodinnom alebo komunitnom prostredí. Poskytovanie ambulantných sociálnych služieb a sociálnych služieb v zariadení s týždenným pobytom umožňuje rozvíjať rodinné a spoločenské vzťahy klienta a primerane 13 jeho individuálnych schopnostiam a možnostiam aj jeho zaradenie sa do spoločenského a pracovného života.

#### *Zvýšenie kvality a humanizácia poskytovaných sociálnych služieb prostredníctvom rekonštrukcie, rozširovania, modernizácie a budovania zariadení sociálnych služieb*

Požiadavka humanizácie a modernizácie sociálnych služieb SR reaguje na trendy uplatňované EÚ v tejto oblasti, ktorých cieľom je zabezpečiť pre klientov kvalitné sociálne služby. V praxi to znamená zabezpečenie prístupnosti k sociálnym službám, a to aj z hľadiska prostredia, v ktorom sa sociálne služby poskytujú. Táto povinnosť vyplýva poskytovateľom sociálnych služieb aj priamo zo zákona o sociálnych službách a má umožniť prijímateľom sociálnych služieb prístup k fyzickému prostrediu, priestorom a budovám, v ktorých sa poskytujú sociálne služby a zabezpečiť minimálne požiadavky a štandardy bývania. Ide najmä o odstránenie architektonických bariér v priestoroch a budovách, v ktorých sa poskytujú sociálne služby a to v interiéroch, rovnako aj v exteriéroch a zabezpečenie ich materiálnou technickou vybavenosti, najneskôr do 31. 12. 2013.

#### *Vzdelávanie zamestnancov v oblasti sociálnych služieb*



Jedným z cieľov novej právnej úpravy poskytovania sociálnych služieb je zabezpečiť ich profesionálny výkon a teda aj zvýšiť kvalitu poskytovaných sociálnych služieb. Jedným zo základných predpokladov dosiahnutia tohto cieľa je vzdelávanie zamestnancov sociálnych služieb v rámci potreby splnenia kvalifikačných predpokladov pre výkon sociálnej služby a zároveň ich ďalšie vzdelávanie a prehlbovanie kvalifikácie.

## 2.12. ZDRAVOTNÍCTVO

V obci sa nenachádza zdravotné stredisko, ani ordinácia praktického lekára. Obyvatelia môžu využívať zdravotnícke služby v okresnom meste Banská Štiavnica, pre ktorú je spádovou obcou v tejto oblasti.

## 2.13. ŠPORT

Obyvatelia majú v obci dobré možnosti športového vyžitia. K dispozícii sú hlavne 2 futbalové ihriská, ktoré sa intenzívne využívajú. Obyvatelia majú k dispozícii aj volejbalové ihrisko. Pre vzdelávacie účely je žiakov k dispozícii ihrisko pri základnej škole, ktoré má všeobecné využitie a ihrisko pri materskej škole. V oblasti športových aktivít, ktoré sa neviažu na vybudovanú (resp. absentujúcu) športovú infraštruktúru, obec a jej okolie ponúka široké možnosti. V letných mesiacoch ide predovšetkým o horskú cykloturistiku, pešiu turistiku, poľovníctvo a rybolov. Športová činnosť v obci je organizovaná do športových klubov. V obci je činný futbalový klub pre žiakov, dorast a dospelých. Cez obec prechádza novovybudovaná cyklotrasa – Banskobelianska cyklotrasa.

### Štatistiky

Najpopulárnejším športom dospelých Európanov je cyklistika, ktorú uprednostňujú Maďari, Slováci, Chorváti, Estónci, Lotyš a Litovčania. Ďalšou obľúbenou športovou disciplínou je beh (Slovensko – 45 %). Najobľúbenejším tímovým športom je futbal. Na Slovensku patrí medzi najrozšírenejšie športy rýchla chôdza – 47 % a bicyklovanie 22 %. Spomedzi športov detí najviac obľubujú futbal – 16 – 25 %), po ňom nasledujú basketbal, tanec a plávanie – 16 – 19 %). Ak športujú s deťmi aj rodičia, európske deti zvyčajne trávia voľný čas cyklistikou (47 % – Slovensko) a hraním hier, ako je naháňačka a schovávačka, ale aj tímovými hrami, napríklad futbalom alebo volejbalom (Slovensko – 47 %) a plávaním (Slovensko – 34 %) (12.6.2012, <http://tlacovespravy.wordpress.com/2012/06/01/prieskum-sport-v-zivote-mladych-europanov>). Nasledujúca tabuľka prezentuje vekovú štruktúru pravidelne športujúcich podľa pohlavia. Podporu športu je potrebné cielene smerovať podľa vývoja jednotlivých vekových skupín obyvateľov.

| Veková štruktúra pravidelne športujúcich |      |  |      |         |
|------------------------------------------|------|--|------|---------|
|                                          | ženy |  | muži | priemer |
| 15-24                                    | 52   |  | 45   | 49      |
| 25-39                                    | 36   |  | 43   | 40      |
| 40-54                                    | 39   |  | 39   | 39      |
| 55-69                                    | 38   |  | 36   | 37      |
| 70+                                      | 18   |  | 48   | 33      |

Zdroj: 10.6.2012, [http://ec.europa.eu/public\\_opinion/archives/ebs/ebs\\_334\\_fact\\_sk\\_en.pdf](http://ec.europa.eu/public_opinion/archives/ebs/ebs_334_fact_sk_en.pdf)

Ako prezentuje predchádzajúca tabuľka, najsilenejšie skupiny pravidelne športujúcich sú od 15 do 24 a 25 do 39 rokov. Špeciálnu skupinu tvoria muži nad 70 rokov, ktorým je potrebné venovať patričnú pozornosť.

## 2.14. KULTÚRA

Kultúra v obci je samozrejmosťou a nevyhnutnou podmienkou ponuky kultúrno-spoločenského vyžitia sa vlastných obyvateľov, ale aj prejavom cielenej kultúrnej ponuky širšej návštevníckej verejnosti danej obce. Je prejavom a symptómom spoločenskej úrovne a kultúrnej vyspelosti daného sídla a regiónu. Na uskutočňovanie kultúrnych aktivít je k dispozícii obyvateľom v obci kultúrny dom. Celková kapacita kultúrneho domu predstavuje 150 osôb. V kultúrnom dome sa uskutočňujú kultúrne programy žiakov základnej a materskej školy pri príležitosti Dňa matiek, Mesiaca úcty k starším, atď.. V obci sa nachádzajú 2 kostoly, ktoré pokrývajú duchovnú stránku kultúrneho života v obci. Ide o kostol Sv. Jána Evanjelistu a kostol panny Márie Karmelskej.

V obci sa nachádza verejná knižnica. V roku 2013 bolo v knižnici evidovaných 8981 knižných jednotiek a 25 stálych čitateľov.

| Verejná knižnica |       |       |       |       |       |       |       |       |       |       |       |
|------------------|-------|-------|-------|-------|-------|-------|-------|-------|-------|-------|-------|
|                  | 2003  | 2004  | 2005  | 2006  | 2007  | 2008  | 2009  | 2010  | 2011  | 2012  | 2013  |
| knižnice         | 1     | 1     | 1     | 1     | 1     | 1     | 1     | 1     | 1     | 1     | 1     |
| knihy            | 8 836 | 8 869 | 8 897 | 8 699 | 8 741 | 8 773 | 8 817 | 8 849 | 8 892 | 8 940 | 8 981 |





užívateľia 73 61 52 43 38 33 31 27 26 25 25  
Zdroj: ŠÚ SR, 2015, DataCubes,

### *Kultúrne pamiatky*

Najvýznamnejšou architektonickou dominantou obce Banská Belá je rímskokatolícky farský kostol, zasvätený sv. Jánovi evanjelistovi. Kostol bol postavený v prvej polovici 13. storočia v neskororománskom slohu a posvätený v roku 1243. V roku 1590 sa uskutočnila rozsiahla prestavba kostola v goticko-renesančnom slohu. Veža je pôvodná a pravdepodobne v čase tureckých vpádov bola zvýšená dvojpodlažnou osembokovou nadstavbou s krytou ochodzou na kamenných konzolách a vo vnútri so strážnicou. Nad ňou je baroková kupola s laternou. Na veži je zachované pôvodné neskororománske okno. Prízemie veže bolo pôvodne z troch strán otvorené lomenými oblúkmi. Z pôvodnej románskej stavby sa zachovalo obvodové murivo kostolnej lode a veža. Na severnej strane kostolnej lode sa zachoval bočný románsky portál. Vchodový portál z predsieni kostola je gotický.

Na južnej strane farského kostola bola v 15. storočí postavená malá kaplnka zasvätená Panne Márii Škapuliarskej. Kaplnku dali postaviť baníci z vďaky za záchranu, keď boli zavelení v banskej štôlni, vedúcej priamo pod kaplnkou. V roku 1708, keď farský kostol druhý krát užívali evanjelici, bola ku kaplnke pristavaná kostolná loď a tak vznikol terajší menší kostol, ktorý potom až do vrátenia farského kostola užívali katolíci.

V roku 1892 bola postavená v cintoríne kaplnka sv. Alžbety vtedajším farárom Antonom Oldingerom. Je to stavba bežného typu kaplniek, ktorý má na hlavnom priečelí lizénové členenie, ukončené trojbokým štítom, nad ktorým je vežička s otvormi. Je tu umiestnený menší zvon, ktorý darovala, podobne ako zvon na kaplnke sv. Jána Nepomuckého, Mária Longauerová v roku 1939, pretože pôvodný zvon bol tiež zrekvirovaný v čase I. svetovej vojny.

Na námestí obce v bezprostrednej blízkosti štátnej cesty stojí kaplnka sv. Jána Nepomuckého. Vybudovaná bola v roku 1756 za účinkovania farára Štefana Stokkera, pričinením Andreja Hertingera, senátora a banského majstra v Banskej Belej. Je to rokoková sieňová stavba s polygonálnym uzáverom.

V roku 1907 bol postavený kláštor ako Oldingerov ústav. V budove bola zriadená dvojtriedna katolícka ľudová škola dievčenská, detská opatrovňa a kláštorne byty pre rehoľnice – učiteľky. Oprava budovy kláštora a výstavba garáží na dvore kláštora prebehla v roku 1968.

Budova mestskej radnice bola postavená pravdepodobne v roku 1590. V súčasnosti je to opustený dom č. 35 v súkromnom vlastníctve, neobývaný a značne schátralý. V prízemí budovy je kľembová sieň, ktorá slúžila ako strážnica mestským policajtom a z ktorej bol vchod do mestskej väznice. V nadzemnom podlaží sú dve priestrané miestnosti, ktoré zrejme slúžili ako úradné miestnosti mestského magistrátu. Ešte po druhej svetovej vojne tam bola kancelária expozitúry mestského úradu, neskôr aj kancelária poštového úradu (20.10.2015, <http://www.banskabela.sk/cms/index.php/dominanty-obce>).

### **Štatistiky**

Celkové využívanie klasických kultúrnych statkov monitoring meria frekvenciami návštev a nákupov počas roka. Z hľadiska využívania kultúrnych hodnôt sú na prvých dvoch miestach literatúra a film. Knihu si raz za mesiac kúpilo vo všetkých sledovaných rokoch 7,8 % obyvateľov, raz za pol roka temer 30 % obyvateľov a raz za rok viac ako 40 % obyvateľov. Návštevnosť filmových predstavení býva vyrovnaná; mierne vzrastá. Výsledky monitorovania poukazujú aj na dlhodobý vyrovnaný záujem o divadelné predstavenia. Počet pravidelných návštevníkov, ktorí navštevujú divadlo raz za mesiac, ale aj počet tých, ktorí navštívili divadlo raz za pol roka, je dlhodobý stabilný. Systematicky rastie návštevnosť koncertov vážnej a populárnej hudby. Existuje aj málopočetná skupina pravidelných návštevníkov (3 - 4 % respondentov), ktorí navštevujú koncerty každý mesiac. Pritom sa dlhodobý zvyšuje počet tých, ktorí navštívili koncert raz za pol roka alebo jedenkrát za rok. Je to zrejme vyvolané rastúcim záujmom o koncerty populárnej a alternatívnej hudby. Segment prezentovania zbierok a ochrany kultúrneho dedičstva v monitoringoch reprezentujú výtvarné a iné umenia, ľudové a tradičné umenie a múzejníctvo. V tomto segmente u nás prevažujú príležitostné a sezónne formy spotreby, ktoré možno v monitoringu posudzovať len množstvom návštev za rok. Návšteva folklórnych podujatí a múzeí je okrem toho pre väčšinu našich občanov charakteristickou dovolenkou kultúrnou aktivitou, ktorá priamo súvisí s dynamikou cestovného ruchu (12.6.2012, <http://www.nocka.sk/uploads/fd/c5/fdc56b5295544adb7e3625632921405f/4-monitoring-vysledkov-kp-2005-2008-no6-7-2009.pdf>).

### **Trendy**



Komplex opatrení na podporu súkromnej voľby domácností by mal v budúcnosti:

- stimulovať lepšie „previazanie“ súkromných výdavkov domácností s verejnými zdrojmi podpory kultúry. Určitá časť tejto podpory kultúrnych zariadení ponúkajúca svoje aktivity pre verejnosť musí byť variabilná, závislá od toho, či vyvolala odozvu, ktorá sa prejavuje vo veľkosti návštevnosti ap. Akými metódami to prepočítať je iná otázka: či u divadiel napr. podľa počtu obsadenosti ponúkaných miest, počtu repríz ap. Pokračovať by sa malo sofistikovanejšie s experimentom „kultúrnych poukazov“
- zefektívniť systém dlhodobiejšieho viazania subjektu stimulovaného trhového dopytu (cieľových skupín súčasných i budúcich „spotrebiteľov“ kultúry so stimulovanou trhovou ponukou kultúrnych inštitúcií
- rozšíriť systém permanentiek
- rozšíriť systém kultúrnych poukazov aj pre zamestnancov súkromných a verejných inštitúcií (a dotáciami ich kryť zo sociálneho fondu a u firiem aj z iných zdrojov)
- uplatňovať bonusové body na cenu vstupenky, za ktoré návštevník po určitom počte dostane bezplatnú (alebo výrazne zľavnenú) vstupenku
- last minute zľavy na očakávanú nevyužitú ponuku
- zaviesť výrazne diferencované ceny na dopoludňajšie a popoludňajšie predstavenia (s prioritou pre dôchodcov a deti aj so sprievodom)
- zlepšiť využívanie stykov s podnikovým svetom ekonomiky pri podpore ich firemnej identity aj návštevou kultúrnych zariadení
- podporiť „umelecké školenie“ detí mimo školy ako budúcich aktívnych subjektov trhového dopytu zavedením odpočítateľnej položky z daňového základu domácnosti za tieto výdavky
- radikálne zlepšiť celý systém marketingu verejných kultúrnych inštitúcií (vo väzbe na odporúčanie č. 1 a č. 3)
- radikálne zlepšiť strategický manažment kultúrnych inštitúcií (v prepojení na prognózovanie ich vývoja, na manažment rizika podmienok ich ekonomického vývoja atď.)
- významne zlepšiť systém školskej a mimoškolskej výchovy mládeže ku kultúre (12.6.2012, <http://www.nocka.sk/uploads/fd/c5/fdc56b5295544adb7e3625632921405f/4-monitoring-vysledkov-kp-2005-2008-no6-7-2009.pdf>).

## 2.15. UBYTOVACIE ZARIADENIA

Celkovo sa v obci nachádzajú 4 ubytovacie zariadenia. Ide o Vilu Bela, ktorá okrem iného organizuje školy v prírode a rodinné pobyty, potom Detská farma Gazdáčik. Novopostavený samostatný nefajčiarsky objekt sa nachádza na polosamote extravilánu obce Banská Belá v časti Hájovňa, na území malej rodinnej farmy. Objekt s tromi izbami a veľkou spoločenskou miestnosťou s krbom je vhodný pre ubytovanie rodín, ktoré sa poznajú, resp. priateľov a záujmové skupiny, ktoré chcú stráviť spoločné chvíle ďaleko od ruchu miest a obcí. Popri ubytovaní je možnosť relaxačného vozenia sa na poníkoch alebo koňoch, vidieť hospodárske zvieratá, ktoré sa na farme práve nachádzajú alebo pobyt si doplniť doplnkovým balíčkom služieb. Objekt je vhodný aj pre organizovanie pobytu spojeného s prednáškami o zdraví, stretnutia vrámci tímbuildingu, pre stretnutia ľudí, ktorým je príroda a téma zdravia blízka, pre rôzne workshopy, v lete pre detské tábory, škôlky a školy v prírode (20.10.2015, <http://www.gazdacik.sk/ubytovanie.html>). Nakoniec sú to ubytovacie zariadenia Slížová Júlia, Banská Belá č. 73 a Valašková Ladislava, Banská Belá č. 387.

## 2.16. STRAVOVACIE A REŠTAURAČNÉ SLUŽBY

Stravovacie a reštauračné služby sú poskytované v miestnych pohostinstvách, ako aj niektorých ubytovacích zariadeniach. V obci chýba reštauračné zariadenie, ktoré by v tradičnom prostredí poskytovalo príležitostným ale aj ostatným návštevníkom obce tradičné jedlá typické pre túto oblasť.

## 2.17. CESTOVNÝ RUCH

V obci sa nachádza množstvo historických pozoruhodností, ktoré boli spojené s banskou činnosťou, prípadne s kultúrnym životom obyvateľov v obci. Z banskej činnosti sa v obci zachovala štôlna (Jergišťôlna), v ktorej sa ťažila zlatá ruda. V súčasnosti nie je prístupná pre verejnosť. Obec plánuje štôľňu sprístupniť. Z historickej infraštruktúry sú to ďalej vodné nádrže, ktoré slúžili pri banskej činnosti (napr. Halčianske jazero). Uvedené vodné diela sú v súčasnosti v zlom technickom stave a budú vyžadovať komplexnú rekonštrukciu s premenou na oddychovú zónu. Z ostatných kultúrnych pamiatok je v obci alokovaný kostol Sv. Jána Evanjelistu a kostol panny Márie Karmelskej. Z iných historických pamiatok sa v obci nachádzajú 2 kaplnky. Okrem uvedených pozoruhodností majú návštevníci možnosť uskutočňovania poznávacích výletov do blízkeho okolia. K najvyhládávanejším patrí množstvo objektov v Banskej Štiavnici a jej okolí:

### *Banská Štiavnica*

Starý zámok





Začiatkom 13.storočia bola postavená na výbežku vrchu Paradajz trojlod'ová románska bazilika. V 15.storočí bol tento kostol Panny Márie aj s príslušným cintorínom obohatený múrom. V 40.rokoch 16.stor.bol prestavaný na protitureckú pevnosť. Klenba nad hlavnou loďou bola zbúraná a tak vzniklo nádvorie hradu. Nasledovalo spevnenie obvodových múrov tým, že priestor medzi opernými piliermi bol vyplnený murivom. Kaplnka sv. Michala je ďalšou stavbou v komplexe Starého zámku. Táto románska rotundová budova sa skladá z dvoch častí, z nadzemnej a podzemnej. Nadzemná časť-karnárium odtiaľ pochovávali telá zomrelých. Podzemná časť-ossarium- miesto, kam odkladali kosti vybrané pri kopaní nových hrobov. Zvyšky fresiek v kaplnke sú zo 14.stor. Bašta nazývaná "Himmelreich" zo 14.stor. bola používaná ako väzenie a mučiareň.

#### Banická klopačka

Je to dvojposchodová vežovitá renesančno-baroková stavba z roku 1681. Vo veži Klopačky je umiestnené zariadenie, ktoré kľukaním oznamovalo baníkom čas fárania. Kľukanie sa ozývalo aj pri sviatočných príležitostiach, banických poradách, ale i pri pohreboch a požiaroch. Prízemie budovy sa v 18. storočí používalo ako väzenie pre baníkov odsúdených banským súdom.

#### Nový zámok

Pri príchode do Banskej Štiavnice upúta návštevníkov jedna z najkrajších dominánt mesta Nový zámok. Biela renesančná pevnosť vypínajúca sa na vrchu Frauenberg /Dievčenský vrch/ bola postavená v r.1564-1571. Jej úlohou bolo chrániť mesto pred možným vpádom Turkov. Pevnosť prešla prestavbou, ale dodnes sa nám zachovala ako šesťpodlažná stavba so štyrmi nárožnými baštami a strieľňami. Nový zámok má fortifikačný charakter. Pomenovanie Panenský alebo Dievčenský zámok je novšieho pôvodu a odvodzuje sa od názvu kopca, na ktorom je zámok postavený. Nový zámok slúžil aj neskôr ako pozorovateľňa.

#### Objekty baníckej akadémie

Banická akadémia bola založená rozhodnutím panovníčky Márie Terézie v r. 1762 a svoju činnosť začala v r.1764. Bola to prvá škola svojho druhu na svete a pôsobila v Banskej Štiavnici do r.1919. Pôsobili na nej najvýznamnejší baníski, hutnícki a lesnícki odborníci z Európy a ich zásluhou vzniklo niekoľko svetových objavov a vynálezov. Škola bola vzorom pri zakladaní parížskej polytechniky v r. 1795. Chemické laboratóriá v posledných desaťročiach 18. stor. patrili medzi najlepšie vybavené v Európe. Škola vychovala 10 000 odborníkov, ktorí pôsobili v najvýznamnejších baníckych, hutníckych a lesníckych prevádzkach sveta.

#### Kalvária Banská Štiavnica

Komplex sakrálnych stavieb citlivo umiestnených do prírodného prostredia tvorí jedinečnú ukážku súladu prírody a ľudského umu. Základný kameň pre stavbu Kalvárie bol položený 14.9.1744 a presne o sedem rokov 17.9.1751 bola stavba dokončená. Stavba bola začatá z iniciatívy jezuitského pátra Františka Pergera. Celý komplex pozostáva z 23 objektov, ktoré predstavujú skutočnú galériu výtvarných diel s liturgickým programom zastavení krížovej cesty.

#### Banské múzeum v prírode – Skanzen

Už viac ako 30 rokov patrí k najväčším atrakciám Banskej Štiavnice Banské múzeum v prírode – Skanzen. Táto expozícia Slovenského banského múzea priťahuje návštevníkov najmä možnosťou fárania do bane, ktorej najstaršie časti sú datované až do 17. storočia. Súčasťou priťažlivej podzemnej expozície sú aj exponáty, predstavujúce banské práce, techniku a technológiu. Celá prehliadka bane trvá zhruba 90 minút. Pre návštevníkov je zaujímavá aj povrchová expozícia, v ktorej sa nachádzajú staré banské budovy a zariadenia. Najnovšou súčasťou povrchovej expozície je Náučná geologická expozícia (súčasť projektu Geopark Banská Štiavnica), ktorá prezentuje geologický vývoj Slovenska a je vhodným miestom pre výučbu predmetov, spojených s geológiou. Expozície lomového dobývania, dobývok na žile Tereza a uhľová expozícia sú k dispozícii návštevníkom na objednávku.

#### Vodné nádrže - tajchy

V banskoštiavnickej oblasti bol vybudovaný od začiatku 16.storočia do polovice 19.storočia unikátny vodohospodársky systém umelých vodných nádrží. Systém pozostával zo 60 umelých vodných nádrží – tajchov s celkovým objemom 7 miliónov m<sup>3</sup>, ktoré boli navzájom pospájané zbernými (72 km), náhonovými (57 km) a spojovacími jarkami. Vzhľadom na nedostatok prírodných vodných zdrojov v oblasti sa snehová a dažďová voda zachytávala v zberných jarkoch a kumulovala sa vo vodných nádržiach. Z nich sa voda náhonovými jarkami rozvážala k jednotlivým banským zariadeniam. S vybudovaním tohoto systému sa spájajú mená Matej Kornel Hell, Jozef Karol Hell, ale predovšetkým významný vedec – polyhistor Samuel Mikovíni. Do súčasnosti sa zachovalo 23 vodných nádrží. Medzi najznámejšie patria: Počúvadlo, Veľká Richňavská, Klinger, Bakomi, Evička, Veľká Vindšachtská, Veľká Kolpašská, Veľká Vodárenská. V obci sa nachádzajú 3 malé vodné nádrže, ktoré boli súčasťou tohto systému. Najznámejšie je Halčianske jazero.

#### Banské technické objekty

Medzi najvýznamnejšie banské technické pamiatky sa zaraďuje 33 štôlní a šacht, 5 dobývok a 8 iných technických objektov. Zo štôlní je najznámejšia Dedičná štôlnia Bieber. Štôlnia je nazvaná po zámožnej štiavnickej rodine, ktorá žila v Banskej Štiavnici v 15.storočí. Celková dĺžka aj s príslušnými slednými chodbami dosiahla 5 670 m. Podľa dedičnej štôlne bol nazvaný najvýznamnejší erárny banský podnik v banskoštiavnickej oblasti - Horná (Hlavná) Bieber štôlnia. V 18.storočí ho nazývali aj Matkou všetkých baní, pretože sa z neho vytŕžilo toľko zlata a striebra ako zo žiadnej inej bane na svete. Zo šacht, ktoré dominujú štiavnickej krajine je verejnou najvyššou šachta Ondrej, kde je zriadené Banské múzeum v prírode. Je hlboká 433 m. Vyhĺbili ju v roku 1698 v obdĺžnikovom profile s drevenou výstužou a výstrojou. Je sprístupnená od povrchu do hĺbky 45 m po úroveň obzoru Ján a spolu so štôľňou Bartolomej slúži ako podzemný skanzen. Náučnými chodníkmi sú sprístupnené povrchové dobývky na Glanzenbergu a na žile Terézia. Výchoz žily Špitale sa nachádza na južnej strane vrchu Glanzenberg v nadmorskej výške 698 m. Práve v tejto oblasti má počiatky banskoštiavnické baníctvo. Žila Terézia sa začína severne od vrchu Šobov a končí južne od hrebeňa Tanádu. Po vydobytí oxidačnej zóny žily Terézia povrchovým spôsobom v najstaršej histórii baníctva, resp. hlbinným dobývaním smerom k povrchu zostali na povrchu zmeny, ktoré vytvorili súčasný banský reliéf.

#### Trendy v cestovnom ruchu



Európska komisia cestovného ruchu (ETC) v roku 2004 označila za hlavné faktory ovplyvňujúce rozvoj CR demografiu, zdravie, uvedomelosť a vzdelávanie, voľný čas, cestovné skúsenosti, životný štýl, informačné technológie, dopravu, trvalo udržateľný rozvoj a bezpečnosť. Počet starších ľudí v Európe neustále rastie. Mnoho seniorov odchádza do predčasného dôchodku, má vyššie disponibilné príjmy, teší sa lepšiemu zdraviu. To má za následok rýchlejšiu rast dopytu tejto kategórie ľudí po cestovnom ruchu. Zdravotné povedomie návštevníkov je čoraz väčšie a ovplyvňuje najmä voľbu cieľového miesta a životný režim počas dovolenky. Čoraz populárnejšou je dovolenka spojená so vzdelávaním. Pri plánovaní dovolenky má významnú rolu história, umenie a kultúrne podujatia. Súčasná spoločnosť kladie zvýšené nároky na ľudí a ich denný režim, čo sa prejavuje v raste nárokov na voľný čas a možnosti oddychu. Rastie aj pragmatizmus návštevníkov v CR, ich sebaistota, požiadavky a znalosť vlastných práv, čo súvisí s predchádzajúcimi skúsenosťami. Rastie podiel kritických názorov na kvalitu a dôraz sa kladie na pomer kvality a ceny. Rastie význam internetu, ktorý umožňuje nielen vizuálnu prezentáciu, ale aj priamy nákup produktov cestovného ruchu. V dopravných službách sa do popredia dostáva záujem o cestovanie železnicou, a najmä vysokorychlostnými vlakmi. Rastie aj sieť nízkotarifných leteckých spoločností, zatiaľ čo cestné siete sa stávajú preťažené a klesá podiel klasického cestovania. Medzi populáciou naďalej rastie environmentálne povedomie, čo ovplyvňuje rast záujmu o cieľové miesta rozvíjajúce na základe trvalej udržateľnosti. Aktuálne trendy v cestovnom ruchu – rast záujmu o kvalitu, luxus, pohodlie a bezpečie, – záujem o relax, uvoľnenie, aktívnu dovolenku, pobyty wellness a pobyty v kúpeľoch, – dopyt po produktoch pre jednu osobu, – rast záujmu o krátkodobé pobyty v zahraničí, – individuálne organizovaná dovolenka zameraná na kultúru, umenie a históriu (rast záujmu o strednú a východnú Európu), – potreba ponuky cenovo dostupných produktov, – spokojnosť zákazníkov sa prejavuje v ich opätovnom návrate, – rast záujmu o osobnejší prístup v poskytovaní služieb (malé rodinné podniky), – úzka špecializácia poskytovateľov služieb na produkt pre vybranú cieľovú skupinu, – trend „späť k začiatkom“, ktorý súvisí s preferenciami tráviť jednoduchšiu dovolenku (ubytovanie v hoteli nahradiť ubytovaním v bungalove, resp. stane), – nezáujem o sprostredkovanú organizáciu dovolenky oproti zvýšenému záujmu o priame rezervovanie a nákup služieb prostredníctvom internetu (12.6.2012, <http://www.tophoteliervstvo.sk/domaci-cestovny-ruch/turizmus/hoteliervstvo-v-e-a-na-slovensku/>).

## 2.18. REKAPITULÁCIA ROZPOČTU OBCE ZA ROKY 2010 – 2014

Nasledujúca tabuľka prezentuje štruktúru príjmov a výdavkov obce.

| Hospodárenie obce celkom           |            |            |             |            |             |
|------------------------------------|------------|------------|-------------|------------|-------------|
|                                    | 2 010      | 2011       | 2 012       | 2013       | 2014        |
| Bežné príjmy                       | 532.251,00 | 533.810,00 | 571.380,00  | 632.820,00 | 679.463,00  |
| Bežné výdavky                      | 474.594,00 | 475.024,00 | 503.192,00  | 531.344,00 | 558.216,00  |
| Prebytok/schodok                   | 57.657,00  | 58.786,00  | 68.188,00   | 101.476,00 | 121.247,00  |
| Kapitálové príjmy                  | 0,00       | 30.000,00  | 50.000,00   | 50.000,00  | 25.000,00   |
| Kapitálové výdavky                 | 45.930,00  | 102.000,00 | 150.000,00  | 140.000,00 | 131.200,00  |
| Prebytok/schodok                   | -45.930,00 | -72.000,00 | -100.000,00 | -90.000,00 | -106.200,00 |
| Prebytok/schodok bež. a kap. rozp. | 11.727,00  | -13.214,00 | -31.812,00  | 11.476,00  | 15.047,00   |
| Príjmy finančných operácií         | 0,00       | 60.000,00  | 45.000,00   | 20.000,00  | 20.000,00   |
| Výdavky finančných operácií        | 0,00       | 0,00       | 0,00        | 5.000,00   | 15.600,00   |
| Rozdiel finančných operácií        | 0,00       | 60.000,00  | 45.000,00   | 15.000,00  | 4.400,00    |
| Rozdiel celkového rozpočtu         | 11.727,00  | 46.786,00  | 13.188,00   | 26.476,00  | 19.447,00   |

Zdroj: OcÚ B. Belá, 2015

## 2.19. SAMOSPRÁVA

Vzťah samospráva – občan si vyžaduje vypracovať projekt klientskeho prístupu riešiaci ako, vzťah zamestnancov úradu, tak aj poslancov ku občanom a návštevníkom obce.

Obec B. Belá je samostatný územný samosprávny a správny celok Slovenskej republiky, ktorý svoje samosprávne kompetencie vykonáva samostatne (zákon SNR č. 369/1990 Zb. o obecnom zriadení).

### Manažment a správa obce

Súčasná zariadenia verejnej správy a administratívy reprezentuje obecný úrad. Obecný úrad je výkonným orgánom obecného zastupiteľstva a starostu obce B. Belá. Obecný úrad zabezpečuje organizačné a administratívne veci obecného zastupiteľstva a starostu obce, ako aj orgánov zriadených obecným zastupiteľstvom. Obecné zastupiteľstvo má 7 poslancov.

Nasledujúca tabuľka prezentuje príslušnosť obyvateľov k jednotlivým úradom špecializovanej štátnej správy.

| Príslušnosť k obyvateľom k úradom ŠSS                  |             |
|--------------------------------------------------------|-------------|
| Sídlo matričného úradu                                 | B. Belá     |
| Sídlo pracoviska daňového úradu                        | B. Bystrica |
| Sídlo pracoviska Obvodného oddelenia policajného zboru | B.Štiavnica |



Sídlo Okresného súdu  
Sídlo Okresného riaditeľstva Hasičského a záchranného zboru  
Sídlo pracoviska obvodného úradu  
Sídlo Územnej vojenskej správy  
Sídlo územného Úradu práce, sociálnych vecí a rodiny  
Sídlo Obvodného úradu životného prostredia  
ŠÚ SR

B.Štiavnica  
B.Štiavnica  
B.Štiavnica  
B. Bystrica  
B.Štiavnica  
B.Štiavnica

## 2.21. IDENTIFIKÁCIA HLAVNÝCH VONKAJŠÍCH FAKTOROV ROZVOJA ÚZEMIA A ANALÝZA VPLYVU VONKAJŠIEHO PROSTREDIA NA VÝVOJ SITUÁCIE V ÚZEMÍ

Obec B. Belá je súčasťou Vyššieho územného celku Banská Bystrica. Táto časť identifikuje hlavné faktory vonkajšieho prostredia, ktoré priamo alebo nepriamo ovplyvňujú vývoj samotnej obce. Banskobystrický kraj je ostatný vidiecky, pomaly rastúci, viac stagnujúci, s dlhodobou nadpriemernou mierou nezamestnanosti, nízkym stupňom pripravenosti na inovácie, priemerne atraktívny a nízko konkurencieschopný región SR mimo centra rozvojových aktivít EÚ a s možnosťou cezhraničnej spolupráce s Maďarskou republikou. Podľa stupňa urbanizácie sa radí do skupiny ostatný vidiecky región (53,5 % mestského obyvateľstva). Aj v tomto kraji sa výrazne prejavuje proces starnutia obyvateľstva a podiel detskej zložky mierne klesá, pomaly narastá podiel obyvateľstva v poproduktívnom veku. Najviac zamestnaných v kraji je v priemysle (okolo 31 %) a vo verejnej správe a v školstve (spolu takmer 27 %). Nezamestnanosť v tomto kraji je vysoko nad priemerom SR i EÚ 27. V prípade BBK bude nevyhnutné vytvárať pracovné príležitosti najmä pre ekonomicky aktívne obyvateľstvo, ktoré dochádza za prácou do iných regiónov (približne 10 000). Prioritou je riešenie dlhodobej nezamestnanosti a zamestnanosti rómskej populácie. Pre udržateľnosť investícií a maximalizáciu prínosu investície pre regionálnu ekonomiku je rozhodujúcim faktorom existencia vhodných ekonomických štruktúr schopných naplniť požiadavky investorov v oblasti dodávok pre produkciu. V investičnej (prípravnej) aj operačnej (výrobnej) fáze realizácie investícií z hľadiska počtu dominuje zapojenie domácich dodávateľov. Prevažne ide o podniky lokalizované mimo daného okresu. Z hľadiska objemu dodávok v investičnej fáze síce podniky väčšinu svojich dodávok získavajú od dodávateľov zo Slovenska, ale vo fáze výroby už väčšina dodávok prichádza zo zahraničia. Napriek významnému podielu investícií do vedomostne menej náročných odvetví a z časti obmedzenému vplyvu multiplikačných efektov, regionálna ekonomika môže reálne profitovať z transferu technológií, zvýšenej zamestnanosti a rozvoja kvalifikácie pracovnej sily. Priemysel je v regióne rozložený nerovnomerne. Dosahuje vysokú koncentráciu na severe kraja, kde sídlia najproduktívnejšie odvetvia ekonomiky - hutnícky, strojársky, automobilový, drevársky, farmaceutický a polygrafický priemysel. V južnej časti majú základňu potravinársky priemysel a ostatné odvetvia komplementárne k poľnohospodárstvu. Celkom možno očakávať, že BBK má šancu si len vďaka novým PZI udržať pozíciu pomerne hospodársky a sociálne stabilného regiónu. Bude sa však len veľmi pomaly približovať k úrovni priemeru EÚ 27. V priemyselnej výrobe bude naďalej dominovať doterajší priemysel, významnejšie postavenie by mohol získať turizmus. BBK má silný inovačný potenciál len v dvoch mestách – Banská Bystrica a Zvolen. Pomaly sa zvyšuje výkonnosť v oblasti turizmu. Vidiecke oblasti sú na ceste k transformácii, pomáhajú im nástroje na vyrovnávanie regionálnych rozdielov – predovšetkým diverzifikácia hospodárskej činnosti. Identita/špecifickosť sídiel a subregiónov je zachovaná a dobre využívaná v prospech kvalitných miestnych produktov napr. lazy. Prírodné zdroje BBK sú bohaté a rôznorodé. Veľký význam majú lesy, zdroje minerálnych a termálnych vôd využívaných najmä v kúpeľníctve a potravinárstve. Kraj disponuje veľkým podielom chránených území.

### *Charakteristika špecifických stránok regiónu*

V porovnaní s regiónmi vyspelých krajín EÚ a regiónmi SR možno konštatovať, že BBK využíva iba čiastočne svoj rozvojový potenciál. Najvýraznejšie rezervy sa nachádzajú v nedostatočnej úrovni využívania inovačného potenciálu najmä v pôdohospodárstve, nízkom príleve PZI a podpore domácich investorov a využívaní vysokovzdelanej pracovnej sily, vytváraním pracovných miest v sektore služieb. Dôsledkom toho je jeho slabá konkurencieschopnosť poľnohospodárstva a celkové ohrozenie konkurencieschopnosti regiónu založenej hlavne na energeticky náročnej výrobe. V porovnaní so svetovými trendmi a s vývojom v okolitých krajinách je úroveň informatizácie BBK nízka a pre budúci rozvoj nedostatočná.



### Konkurenčná výhoda

Konkurenčná výhoda BBK je tvorená najmä jeho prírodným a kultúrohistorickým bohatstvom, atraktívnou vidieckou krajinou vrátane potenciálu pre rozvoj poľnohospodárstva a lesného hospodárstva, obnoviteľných zdrojov energie a agroturistiky.

### Strategické ciele:

1. doprava a zvyšovanie dostupnosti a atraktivity územia (integrovaná doprava),
2. rozvoj ľudských zdrojov a zvyšovanie kvality života obyvateľov prostredníctvom informatizácie verejnej správy a podporou projektov v oblasti e-služieb,
3. poľnohospodárstvo, lesníctvo a rozvoj vidieka,
4. inovácie a rast konkurencieschopnosti priemyslu v rozhodujúcich sektoroch a pri využívaní obnoviteľných zdrojov energie.

### Očakávané dopady:

- zvýšenie využitia domácich regionálnych zdrojov,
- zvýšenie zamestnanosti najmä vo vidieckych oblastiach a v oblasti nových technológií,
- zvýšenie dostupnosti a atraktivity regiónu nielen z pohľadu domácich a zahraničných investorov, MSP, ale aj miestneho obyvateľstva a zvýšenie podielu ekologickej (integrovanej) dopravy,
- zvýšenie výkonnosti najmä v oblasti turizmu, poľnohospodárstva a lesného hospodárstva, drevospracujúceho priemyslu.

## 2.22. EX-POST HODNOTENIE PREDCHÁDZAJÚCEHO PHSR

### 7.1 HOSPODÁRSTVO A VEDECKO-TECHNICKÝ ROZVOJ

| Ciele a opatrenia  |                                                                                                                                      | Plnenie           |
|--------------------|--------------------------------------------------------------------------------------------------------------------------------------|-------------------|
| Cieľ 6.1.1         | Podpora malého a stredného podnikania zo strany obce.                                                                                |                   |
| Opatrenie 6.1.1.1  | Spracovať stratégiu podpory podnikania a zvýšenia informovanosti o možnostiach podpory zo strany obce, VÚC, štátu a EÚ.              | nesplnené         |
| Opatrenie 6.1.1.2  | Vytvorenie ekonomických a technických podmienok pre výstavbu priemyselnej zóny v obci - príprava územia a realizácia infraštruktúry. | nesplnené         |
| Opatrenie 6.1.1.3  | Vymedziť prenajímateľné obecné priestory pre potrebné služby a remeselné dielne.                                                     | nesplnené         |
| Opatrenie 6.1.1.4  | Vypracovať postup podpory, výučby a rozvoja tradičných remesiel v obci.                                                              | nesplnené         |
| Opatrenie 6.1.1.5  | Zvýšenie kapacít informačných a poradenských služieb a podpora vzdelávania firiem.                                                   | nesplnené         |
| Opatrenie 6.1.1.6  | Podpora budovania kooperačných sietí malých a stredných firiem.                                                                      | nesplnené         |
| Opatrenie 6.1.1.7  | Podporovanie zavádzania remeselníckych dielní pre remeslá, ktoré sú pre obec typické.                                                | nesplnené         |
| Opatrenie 6.1.1.8  | Rekonštrukcia existujúcej zastaralej priemyselnej zóny, s dôrazom na zavádzanie nových technológií.                                  | čiastočne splnené |
| Opatrenie 6.1.1.9  | Zakladanie malých a stredných podnikov s majetkovou účasťou obce.                                                                    | nesplnené         |
| Opatrenie 6.1.1.10 | Nákup technológie pre výrobu žiaruvzdorných keramických výrobkov - DINAS.                                                            | nesplnené         |
| Opatrenie 6.1.1.11 | Nákup technológie pre banskú činnosť - DINAS.                                                                                        | nesplnené         |
| Opatrenie 6.1.1.13 | Rekonštrukcia areálu DINAS - areál a oplotenie.                                                                                      | nesplnené         |
| Opatrenie 6.1.1.14 | Nákup technológie pre výrobu žiaruvzdorných keramických výrobkov - FEMAG, s.r.o..                                                    | nesplnené         |
| Opatrenie 6.1.1.15 | Nákup technológie pre banskú činnosť - FEMAG, s.r.o..                                                                                | nesplnené         |
| Opatrenie 6.1.1.16 | Rekonštrukcia areálu a výrobných hál - FEMAG, s.r.o..                                                                                | nesplnené         |
| Opatrenie 6.1.1.17 | Nákup technológie pre výrobu železných výrobkov - HUTERA, spol. s r.o..                                                              | nesplnené         |
| Opatrenie 6.1.1.18 | Nákup technológie pre výrobu keramiky - HUTERA, spol. s r.o..                                                                        | nesplnené         |
| Opatrenie 6.1.1.19 | Nákup technológie pre spracovanie drevnej hmoty – gáter, LESY, s.r.o. Banská Belá.                                                   | nesplnené         |
| Opatrenie 6.1.1.20 | Nákup technológie pre výrobu nábytku - SEKTOR, s.r.o..                                                                               | nesplnené         |
| Opatrenie 6.1.1.21 | Nákup technológie pre poskytovanie servisných služieb - SCHRAUF high tech s.r.o..                                                    | nesplnené         |



|                    |                                                                                                     |                   |
|--------------------|-----------------------------------------------------------------------------------------------------|-------------------|
| Opatrenie 6.1.1.22 | Výstavba lyžiarskeho areálu – stravovacie zariadenie, lyžiarsky vlek, zasnežovanie.                 | nesplnené         |
| Opatrenie 6.1.1.23 | Výstavba hotela.                                                                                    | nesplnené         |
| Opatrenie 6.1.1.24 | Výstavba športového areálu – tenisové kurty, ... občerstvenie.                                      | nesplnené         |
| Opatrenie 6.1.1.25 | Zriadenie „Baníckej reštaurácie“.                                                                   | nesplnené         |
| Opatrenie 6.1.1.26 | Sprístupnenie banských technických pamiatok – štôlna, banské mechanizmy, tajchy – technické múzeum. | nesplnené         |
| Opatrenie 6.1.1.27 | Rekonštrukcia areálu a obstaranie novej technológie pre živočíšnu výrobu.                           | čiastočne splnené |

| Ciele a opatrenia |                                                                                                           | Plnenie |
|-------------------|-----------------------------------------------------------------------------------------------------------|---------|
| Cieľ 6.1.2        | Podpora tradičných odvetví priemyslu                                                                      |         |
| Opatrenia 6.1.2.1 | Zavádzanie nových technológií do súčasných výrobných prevádzok.                                           | splnené |
| Opatrenia 6.1.2.2 | Podporovať rozvoj tých odvetví priemyslu, pre ktorých rozvoj sú v okolí obce vytvorené ideálne podmienky. | splnené |
| Opatrenia 6.1.2.3 | Podpora výroby a podnikateľských subjektov, ktoré využívajú surovínové zdroje regiónu.                    | splnené |

## 7.2 TECHNICKÁ INFRAŠTRUKTÚRA

| Ciele a opatrenia |                                                                                      | Plnenie           |
|-------------------|--------------------------------------------------------------------------------------|-------------------|
| Cieľ 6.2.1        | Rozvoj dopravnej infraštruktúry                                                      |                   |
| Opatrenie 6.2.1.1 | Výstavba cestných komunikácií k historickým objektom – štôlna + výstavba parkoviska. | nesplnené         |
| Opatrenie 6.2.1.2 | Úprava miestnych komunikácií a výstavba chodníkov.                                   | čiastočne splnené |
| Opatrenie 6.2.1.3 | Budovanie miestnych cyklotrás.                                                       | splnené           |
| Opatrenie 6.2.1.4 | Výstavba parkoviska v širšom centre obce.                                            | nesplnené         |
| Opatrenie 6.2.1.5 | Výstavba chodníkov v okolí tajchov + lavičky na oddych.                              | nesplnené         |
| Opatrenie 6.2.1.6 | Rekonštrukcia železničnej stanice a zastávky + okolie.                               | čiastočne splnené |
| Opatrenie 6.2.1.7 | Rekonštrukcia cesty k železničnej stanici.                                           | nesplnené         |
| Opatrenie 6.2.1.8 | Výstavba nových autobusových zastávok v historickom štýle.                           | nesplnené         |

| Ciele a opatrenia  |                                                                                              | Plnenie           |
|--------------------|----------------------------------------------------------------------------------------------|-------------------|
| Cieľ 6.2.2         | Rozvoj občianskej infraštruktúry                                                             |                   |
| Opatrenie 6.2.2.1  | Rozšírenie intravilánu obce vzhľadom na potenciálnu výstavbu IBV, prípadne priemyselné zóny. | splnené           |
| Opatrenie 6.2.2.2  | Rekonštrukcia miestneho vodovodu - výmena vodovodných rúr.                                   | čiastočne splnené |
| Opatrenie 6.2.2.3  | Rekonštrukcia a rozšírenie verejného osvetlenia.                                             | čiastočne splnené |
| Opatrenie 6.2.2.4  | Dostavba vodovodnej infraštruktúry - 10 %.                                                   | čiastočne splnené |
| Opatrenie 6.2.2.5  | Úprava verejných plôch.                                                                      | splnené           |
| Opatrenie 6.2.2.6  | Rekonštrukcia mostov a lávok.                                                                | nesplnené         |
| Opatrenie 6.2.2.7  | Dostavba splaškovej kanalizácie – 30 %.                                                      | nesplnené         |
| Opatrenie 6.2.2.8  | Regulácia vodných tokov.                                                                     | nesplnené         |
| Opatrenie 6.2.2.9  | Dostavba dažďovej kanalizácie.                                                               | nesplnené         |
| Opatrenie 6.2.2.10 | Výstavba bezdrôtového rozhlasu.                                                              | nesplnené         |
| Opatrenie 6.2.2.11 | Iluminácia historických objektov v obci.                                                     | nesplnené         |
| Opatrenie 6.2.2.12 | Rekonštrukcia obecného úradu.                                                                | čiastočne splnené |
| Opatrenie 6.2.2.13 | Zabezpečenie vysokorychlostného Internetu.                                                   | nesplnené         |
| Opatrenie 6.2.2.14 | Zriadenie verejného internetu.                                                               | splnené           |
| Opatrenie 6.2.2.15 | Výstavba verejných WC.                                                                       | nesplnené         |
| Opatrenie 6.2.2.16 | Výsadba zelene v okolí tajchov.                                                              | nesplnené         |
| Opatrenie 6.2.2.17 | Výsadba izolačnej zelene - okolie podnikov.                                                  | nesplnené         |
| Opatrenie 6.2.2.18 | Rekultivácia zatvorených lomov.                                                              | nesplnené         |
| Opatrenie 6.2.2.19 | Zatepl'ovanie panelákových domov – výmena sklených výplní.                                   | nesplnené         |
| Opatrenie 6.2.2.20 | Prestavba verejného osvetlenia – úsporné žiarivky, osvetľovacie stožiare.                    | nesplnené         |
| Opatrenie 6.2.2.21 | Rekultivácia okolia Belianskeho jazera – oddychová zóna.                                     | nesplnené         |
| Opatrenie 6.2.2.22 | Rekultivácia okolia Goldfuzského jazera – oddychová zóna.                                    | nesplnené         |
| Opatrenie 6.2.2.23 | Rekultivácia okolia Halčianskeho jazera – oddychová zóna.                                    | nesplnené         |
| Opatrenie 6.2.2.24 | Výstavba nového obecného úradu v budove materskej školy.                                     | nesplnené         |



|                    |                                                     |                  |
|--------------------|-----------------------------------------------------|------------------|
| Opatrenie 6.2.2.25 | Výstavba nájomných bytov v budove materskej školy.  | splnené          |
| Opatrenie 6.2.2.26 | Osvetlenie chodníkov v okolí jazier.                | nesplnené        |
| Opatrenie 6.2.2.27 | Výstavba obecného kompostoviska.                    | splnené          |
| Opatrenie 6.2.2.28 | Výstavba zberného dvora pre separovaný zber.        | nesplnené        |
| Opatrenie 6.2.2.29 | Výsadba zelene v okolí obecných cintorínov          | častočne splnené |
| Opatrenie 6.2.2.30 | Vybudovať merný objekt na odtoku z ČOV Banská Belá. | nesplnené        |

### 7.3 ŽIVOTNÉ PROSTREDIE

| Ciele a opatrenia |                                                                                                             | Plnenie   |
|-------------------|-------------------------------------------------------------------------------------------------------------|-----------|
| Cieľ 6.3.1        | Nakladanie s komunálnym a drobným stavebným odpadom                                                         |           |
| Opatrenie 6.3.1.1 | V súlade s prijatými koncepciami zabezpečiť permanentné znižovanie podielu skladovanej časti odpadov, k ... | nesplnené |
| Opatrenie 6.3.1.2 | Zabezpečiť separáciu komunálneho odpadu v celej obci.                                                       | splnené   |
| Opatrenie 6.3.1.3 | Zabezpečiť likvidáciu čiernych skládok v obci.                                                              | splnené   |
| Opatrenie 6.3.1.4 | Výstavba zberného dvora pre separovaný zber.                                                                | nesplnené |
| Opatrenie 6.3.1.5 | Výstavba obecného kompostoviska.                                                                            | splnené   |

| Ciele a opatrenia |                                                                                                                                                  | Plnenie   |
|-------------------|--------------------------------------------------------------------------------------------------------------------------------------------------|-----------|
| Cieľ 6.3.2        | Informovanosť a poradenstvo                                                                                                                      |           |
| Opatrenie 6.3.2.1 | Spracovať koncepciu zabezpečenia informovanosti, poradenstva a prevencie v oblasti ŽP. Trvale preferovať poradenstvo a prevenciu pred represiou. | nesplnené |

| Ciele a opatrenia |                                                                                                                                     | Plnenie   |
|-------------------|-------------------------------------------------------------------------------------------------------------------------------------|-----------|
| Cieľ 6.3.3        | Ochrana a racionálne využívanie vôd                                                                                                 |           |
| Opatrenie 6.3.3.1 | Zabezpečiť dostavbu kanalizačnej siete, znížiť množstvo znečisťujúcich látok vo vypúšťaných odpadových vodách na limitovanú úroveň. | nesplnené |
| Opatrenie 6.3.3.2 | Zabezpečiť dostatok kvalitnej pitnej vody, minimalizovať straty vo vodovodných sieťach.                                             | splnené   |
| Opatrenie 6.3.3.3 | Obnoviť prirodzené vodozádržné funkcie tokov a inundačných území (obnoviť staré korytá).                                            | nesplnené |
| Opatrenie 6.3.3.4 | Dostavba vodovodnej infraštruktúry - 10 %.                                                                                          | nesplnené |
| Opatrenie 6.3.3.5 | Zamedziť možnostiam znečistenia povrchových vôd tunajším poľnohospodárskym družstvom.                                               | nesplnené |
| Opatrenie 6.3.3.6 | Vybudovať merný objekt na odtoku z ČOV Banská Belá.                                                                                 | nesplnené |
| Opatrenie 6.3.3.7 | Dostavba dažďovej kanalizácie.                                                                                                      | nesplnené |
| Opatrenie 6.3.3.8 | Regulácia vodných tokov.                                                                                                            | nesplnené |

| Ciele a opatrenia |                                                                                    | Plnenie   |
|-------------------|------------------------------------------------------------------------------------|-----------|
| Cieľ 6.3.4        | Ochrana ovzdušia                                                                   |           |
| Opatrenie 6.3.4.1 | Zabezpečiť zníženie produkovaných emisií hlavným zdrojom znečistenia – domácnosti. | nesplnené |

### 7.4 SOCIÁLNA OBLASŤ A ZDRAVOTNÍCTVO

| Ciele a opatrenia |                                                                                                         | Plnenie   |
|-------------------|---------------------------------------------------------------------------------------------------------|-----------|
| Cieľ 6.4.1        | Doplniť chýbajúcu infraštruktúru sociálnych zariadení v obci a zvýšiť ich kvalitu.                      |           |
| Opatrenie 6.4.1.1 | Vybudovať/zriaďiť zariadenie poskytujúce sociálne služby (dom opatrovateľskej služby, domov dôchodcov). | nesplnené |
| Opatrenie 6.4.1.2 | Výstavba nájomných bytov v budove materskej školy.                                                      | splnené   |

| Ciele a opatrenia |                                                                                                                                      | Plnenie   |
|-------------------|--------------------------------------------------------------------------------------------------------------------------------------|-----------|
| Cieľ 6.4.2        | Zlepšiť úroveň poskytovania zdravotníckych a sociálnych služieb.                                                                     |           |
| Opatrenie 6.4.2.1 | Zlepšenie úrovne poskytovania domácej ošetrovateľskej starostlivosti, rozšírenie jej služieb o poskytovanie rehabilitačných cvičení. | nesplnené |
| Opatrenie 6.4.2.2 | Zabezpečiť aspoň raz mesačne poradňu v obci.                                                                                         | nesplnené |
| Opatrenie 6.4.2.3 | Zabezpečiť dostupnosť zdravotnej starostlivosti pre dospelých občanov.                                                               | nesplnené |





|                   |                                                                                     |           |
|-------------------|-------------------------------------------------------------------------------------|-----------|
| Opatrenie 6.4.2.4 | Zabezpečovať komplexnú zdravotnú starostlivosť o starých ľudí a dlhodobých chorých. | nesplnené |
| Opatrenie 6.4.2.5 | Zvýšiť úroveň poskytovaných sociálnych služieb.                                     | splnené   |
| Opatrenie 6.4.2.6 | Podporiť služby pre marginalizované skupiny občanov a týrané ženy.                  | splnené   |
| Opatrenie 6.4.2.7 | Zlepšiť sociálne povedomie rómskeho etnika v obci.                                  | nesplnené |
| Opatrenie 6.4.2.8 | Zriadenie klubu mladých.                                                            | nesplnené |
| Opatrenie 6.4.2.9 | Zriadenie ordinácie praktického lekára.                                             | nesplnené |

## 7.5 ŠKOLSTVO A ŠPORT

| Ciele a opatrenia  |                                                                         | Plnenie          |
|--------------------|-------------------------------------------------------------------------|------------------|
| Cieľ 6.5.1         | Budovanie a rozvoj školskej infraštruktúry.                             |                  |
| Opatrenie 6.5.1.1  | Modernizovať a rekonštruovať budovu základnej školy.                    | častočne splnené |
| Opatrenie 6.5.1.2  | Modernizácia vnútorného vybavenia základnej školy.                      | častočne splnené |
| Opatrenie 6.5.1.3  | Rekonštrukcia sociálnych zariadení v budove základnej školy.            | nesplnené        |
| Opatrenie 6.5.1.4  | Vybudovanie športového ihriska pre potreby základnej a materskej školy. | nesplnené        |
| Opatrenie 6.5.1.5  | Vysporiadať pozemky pod ZŠ a MŠ.                                        | splnené          |
| Opatrenie 6.5.1.6  | Výstavba nových priestorov MŠ nad objektom školskej jedálne.            | splnené          |
| Opatrenie 6.5.1.7  | Rekonštrukcia školskej jedálne.                                         | splnené          |
| Opatrenie 6.5.1.8  | Rekonštrukcia detského ihriska.                                         | nesplnené        |
| Opatrenie 6.5.1.9  | Výstavba novej dátovej siete v budove ZŠ.                               | splnené          |
| Opatrenie 6.5.1.10 | Zriadenie 2 nových počítačových učební.                                 | splnené          |
| Opatrenie 6.5.1.11 | Vybavenie 4 miestností prezentačnou technikou - PC s dataprojektorom.   | splnené          |
| Opatrenie 6.5.1.12 | Rekonštrukcia telocvične.                                               | častočne splnené |

| Ciele a opatrenia  |                                                                                                                         | Plnenie          |
|--------------------|-------------------------------------------------------------------------------------------------------------------------|------------------|
| Cieľ 6.5.2.        | Trvalé skvalitňovanie vyváženej ponuky výkonnostného a rekreačného športu.                                              |                  |
| Opatrenie 6.5.2.1  | Výbudovanie športového areálu v obci.                                                                                   | častočne splnené |
| Opatrenie 6.5.2.2  | Výstavba tenisových kurtov pre potreby ZŠ.                                                                              | nesplnené        |
| Opatrenie 6.5.2.3  | Výstavba cykloturistických trás.                                                                                        | splnené          |
| Opatrenie 6.5.2.4  | Rekonštrukcia futbalového ihriska + príslušenstvo – šatne, tribúna, oplotenie.                                          | častočne splnené |
| Opatrenie 6.5.2.5  | Vytváranie materiálnych a finančných podmienok na rozvoj výkonnostného a rekreačného športu v obci.                     | splnené          |
| Opatrenie 6.5.2.6  | Podpora organizácie športových podujatí regionálneho významu.                                                           | splnené          |
| Opatrenie 6.5.2.7  | Podpora športových aktivít zdravotne postihnutých občanov.                                                              | splnené          |
| Opatrenie 6.5.2.8  | Podporovať talentovanú mládež.                                                                                          | splnené          |
| Opatrenie 6.5.2.9  | Spolupracovať s občianskymi združeniami, inými právnickými a fyzickými osobami, pôsobiacimi v oblasti telesnej kultúry. | splnené          |
| Opatrenie 6.5.2.10 | Rekonštrukcia malého futbalového ihriska - oplotenie, lavičky.                                                          | nesplnené        |
| Opatrenie 6.5.2.11 | Výstavba lyžiarskeho areálu – stravovacie zariadenie, lyžiarsky vlek, zasnežovanie.                                     | nesplnené        |
| Opatrenie 6.5.2.12 | Výstavba športového areálu v obci – tenisové kurty s občerstvením.                                                      | nesplnené        |
| Opatrenie 6.5.2.13 | Dostavba areálu telovýchovnej jednoty DINAS, a.s.                                                                       | častočne splnené |

## 7.6 KULTÚRA

| Ciele a opatrenia |                                                                                                                                                                                       | Plnenie          |
|-------------------|---------------------------------------------------------------------------------------------------------------------------------------------------------------------------------------|------------------|
| Cieľ 6.6.1        | Zachovanie kultúrno–historického potenciálu obce a rozvoj kultúrnych, informačných a voľnočasových aktivít v nadväznosti na rozvoj cestovného ruchu na regionálnej a miestnej úrovni. |                  |
| Opatrenie 6.6.1.1 | Komplexná rekonštrukcia areálu kostola – schody + výstavba malého parkoviska pri kostole.                                                                                             | častočne splnené |
| Opatrenie 6.6.1.2 | Rekonštrukcia tradičnej architektúry a zriadenie stálych expozícií z pôvodného štýlu života obyvateľov vo obci.                                                                       | nesplnené        |
| Opatrenie 6.6.1.3 | Prepojiť obec so subjektami cestovného                                                                                                                                                | splnené          |



|                    |                                                                                                                                                                                                          |                  |
|--------------------|----------------------------------------------------------------------------------------------------------------------------------------------------------------------------------------------------------|------------------|
|                    | ruchu, agroturistiky.                                                                                                                                                                                    |                  |
| Opatrenie 6.6.1.4  | Budovanie remeselníckych dvorov.                                                                                                                                                                         | nesplnené        |
| Opatrenie 6.6.1.5  | Vybudovanie turistických a náučných trás pre žiakov, študentov, rodiny s deťmi, priemerných aj náročných klientov s využitím kultúrne – historického, folklórneho aj prírodného bohatstva.               | splnené          |
| Opatrenie 6.6.1.6  | Zachovanie a rozvoj ľudových tradícií (folklórny tanec, hudba a spev, ľudové remeslá, ľudový odev a doplnky, pôvodné bývanie a hospodárenie) a ich maximálne využitie v cestovnom ruchu a agroturistike. | splnené          |
| Opatrenie 6.6.1.7  | Rekonštrukcia kaplnky (SZ 1213) ako aj kaplnky na cintoríne.                                                                                                                                             | nesplnené        |
| Opatrenie 6.6.1.8  | Rekonštrukcia domu kultúry.                                                                                                                                                                              | častočne splnené |
| Opatrenie 6.6.1.9  | Odkúpenie historických budov v obci - rekonštrukcia a ich komerčné využitie.                                                                                                                             | nesplnené        |
| Opatrenie 6.6.1.10 | Podpora rozvoja kultúrnych aktivít a tradícií prostredníctvom rómskej mládeže                                                                                                                            | nesplnené        |
| Opatrenie 6.6.1.11 | Organizovanie pravidelných kultúrnych podujatí – Deň obce, Hody, atď..                                                                                                                                   | splnené          |
| Opatrenie 6.6.1.12 | Sprístupnenie banských technických pamiatok – štôlne, banské mechanizmy, tajchy – technické múzeum.                                                                                                      | nesplnené        |

| Ciele a opatrenia |                                                                                                                                                      | Plnenie |
|-------------------|------------------------------------------------------------------------------------------------------------------------------------------------------|---------|
| Cieľ 6.6.2        | Organizačné zabezpečenie                                                                                                                             |         |
| Opatrenie 6.6.2.1 | Spracovať kalendár kultúrnych podujatí na celý rok, tento priebežne aktualizovať. Rozšíriť žánrovú ponuku s orientáciou na hodnotný kultúrny prínos. | splnené |

| Ciele a opatrenia |                                                                                                                        | Plnenie   |
|-------------------|------------------------------------------------------------------------------------------------------------------------|-----------|
| Cieľ 6.6.3        | Propagácia v oblasti kultúry                                                                                           |           |
| Opatrenie 6.6.3.1 | Spracovať globálnu koncepciu „propagácie“ histórie obce v multimediálnej forme.                                        | nesplnené |
| Opatrenie 6.6.3.2 | Spracovať komplexný informačný bulletin o historickom vývoji a tradíciách obce pre školy aj subjekty cestovného ruchu. | splnené   |
| Opatrenie 6.6.3.3 | Propagácia kultúry na Internete prostredníctvom www stránky obce.                                                      | splnené   |

#### 7.6 CESTOVNÝ RUCH A PUBLIC RELATIONS

| Ciele a opatrenia |                                                                                                              | Plnenie   |
|-------------------|--------------------------------------------------------------------------------------------------------------|-----------|
| Cieľ 6.8.1        | Účinná propagácia obce.                                                                                      |           |
| Opatrenie 6.8.1.1 | Vytvorenie samostatnej www stránky obce.                                                                     | splnené   |
| Opatrenie 6.8.1.2 | Spracovať globálnu koncepciu propagácie obce v multimediálnej forme.                                         | nesplnené |
| Opatrenie 6.8.1.3 | Spracovať koncepciu regionálnej spolupráce s okolitými turistickými lokalitami a domácimi i zahraničnými CK. | splnené   |

| Ciele a opatrenia |                                                                                                          | Plnenie   |
|-------------------|----------------------------------------------------------------------------------------------------------|-----------|
| Cieľ 6.8.2        | Rekreačno - relaxačné zázemie obce.                                                                      |           |
| Opatrenie 6.8.2.1 | Výstavba lyžiarskeho areálu – stravovanie zariadenie, lyžiarsky vleč, zasnežovanie.                      | nesplnené |
| Opatrenie 6.8.2.2 | Vybudovanie oddychovej zóny obce.                                                                        | nesplnené |
| Opatrenie 6.8.2.3 | Výstavba hotela.                                                                                         | nesplnené |
| Opatrenie 6.8.2.4 | Výstavba športového areálu – tenisové kurty, ... občerstvenie.                                           | nesplnené |
| Opatrenie 6.8.2.5 | Zriadenie „Baníckej reštaurácie“.                                                                        | nesplnené |
| Opatrenie 6.8.2.6 | Sprístupnenie banských technických pamiatok – štôlne, banské mechanizmy, tajchy – technické múzeum.obci. | nesplnené |
| Opatrenie 6.8.2.7 | Rekultivácia okolia Belianskeho jazera – oddychová zóna.                                                 | nesplnené |
| Opatrenie 6.8.2.8 | Rekultivácia okolia Goldfuzského jazera – oddychová zóna.                                                | nesplnené |
| Opatrenie 6.8.2.9 | Rekultivácia okolia Halčianskeho jazera – oddychová zóna.                                                | nesplnené |

### 3 SWOT ANALÝZY





Nasledujúca SWOT analýza sa zameriava na silné, slabé stránky, príležitosti a riziká prioritných rozvojových oblastí. Na ich základe budú formulované hlavné rozvojové ciele.

### Analýza SWOT

Sledovať a vyhodnocovať vývojové trendy v regióne v neustále sa meniacom vonkajšom prostredí, identifikovať trend sociálno-ekonomického rozvoja, alebo smer vývoja ako príležitosť alebo hrozbu, je v súčasnosti pre obec B. Belá nevyhnutnosť. To, čo sa na prvý pohľad zdá ako príležitosť, ňou vo vzťahu k zdrojom obce, kultúre, ľudským zdrojom, životnému prostrediu a hospodárstvu, uplatňovanej stratégii vôbec nemusí byť.

Nástrojom pre celkovú analýzu vonkajších a vnútorných činiteľov je SWOT analýza. Predstavuje kombináciu dvoch analýz, S - W a O - T. Účelom SWOT analýzy je posúdenie vnútorných predpokladov podniku k uskutočneniu určitého rozvojového zámeru a podrobenie rozboru i vonkajších príležitostí a obmedzení určované potrebami obyvateľov a subjektov v rámci obce. Na jej základe môže obec prikrčiť k formulácii špecifických cieľov.

Schéma SWOT analýzy:

|                         | <b>S</b> - silné stránky                      | <b>W</b> - slabé stránky                      |
|-------------------------|-----------------------------------------------|-----------------------------------------------|
|                         | 1.<br>2.<br>...<br>10.                        | 1.<br>2.<br>...<br>10.                        |
| <b>O</b> - príležitosti | 1.<br>2.<br>...<br>10.<br><b>Stratégia SO</b> | 1.<br>2.<br>...<br>10.<br><b>Stratégia WO</b> |
| <b>T</b> - hrozby       | 1.<br>2.<br>...<br>10.<br><b>Stratégia ST</b> | 1.<br>2.<br>...<br>10.<br><b>Stratégia WT</b> |

SO – využiť silné stránky na získanie konkurenčnej výhody

WO – prekonať slabiny využitím príležitostí

SW – využiť silné stránky na čelenie hrozbám

WT – minimalizovať náklady a čeliť hrozbám

### Analýza príležitostí a rizík - O-T

O – T analýza umožňuje rozlíšiť atraktívne príležitosti v obci, ktorá skrýva potenciál územia a ktoré môžu obci priniesť výhody pri dosahovaní vyváženého rastu. Súčasne tiež nabáda k zamysleniu nad problémami, s ktorými bude obec riešiť v rámci Integrovannej stratégie.

Znamená to teda, že obec musí sledovať významné sily makroprostredia (demografické, ekonomické, technologické, politické, legislatívne, sociálne a kultúrne) a tiež tých účastníkov mikroprostredia, ktorí ovplyvňujú jej schopnosť dosiahnuť v regióne prospech (neziskové organizácie, orgány miestnych samospráv, podnikateľské subjekty, miestni aktéri a verejnosť).

Príležitosti sú posudzované z hľadiska ich atraktívnosti a pravdepodobnosti úspechu. Pravdepodobnosť, že obec dosiahne úspech pri ekonomickom raste, nezávisí len od jej konkurenčnej sily, oproti konkurenčným regiónom, ale aj od toho či je táto sila v porovnaní s konkurenciou väčšia.

V rámci analýzy SWOT sa obec koncentruje na identifikáciu potenciálnych príležitostí – existencia stabilného hospodárskeho prostredia, kvalitné životné prostredie, prírodný potenciál, historicko-kultúrne hodnoty, rozvinutá sieť inštitúcií verejných služieb, objekty cestovného ruchu..

Kvadrant 1 pozostáva z príležitosti ponúkajúcich najvyšší úžitok pre obec, preto by sa mal manažment obce sústrediť na tieto aktivity. Naopak, príležitosti v kvadrante 4 sú buď príliš malé, alebo ich obec nebude vedieť dostatočne využiť. Príležitosti v kvadrante 2 a 3 sú zaujímavé len v prípade, že existuje možnosť zvýšenia ich atraktívnosti alebo pravdepodobnosti úspechu.

**Matica príležitostí**

**Matica rizík**



| Atraktívnosť | vysoká<br>nízka | Pravdepodobnosť<br>úspechu |       | Vážnosť | vysoká<br>nízka | Pravdepodobnosť<br>nastatia |       |
|--------------|-----------------|----------------------------|-------|---------|-----------------|-----------------------------|-------|
|              |                 | vysoká                     | nízka |         |                 | vysoká                      | nízka |
|              |                 | 1                          | 2     |         |                 | 1                           | 2     |
|              |                 | 3                          | 4     |         |                 | 3                           | 4     |

Riziká sú klasifikované z hľadiska ich vážnosti a pravdepodobnosti výskytu. Pri analýze okolia z hľadiska možných hrozieb je potrebné zamerať sa na potenciálne hrozby. Riziká z 1. kvadrantu môžu obec vážne zraniť, preto treba pripraviť plán strategických aktivít, keďže pravdepodobnosť ohrozenia je vysoká. Riziká v 2. a 3. kvadrante treba podrobiť dôkladnému skúmaniu v prípade, ak sa stávajú kritickými, netreba však zostavenie plánu eventúálnych alternatív. Riziká v 4. kvadrante sú malé a väčšinou ich možno ignorovať. Spojením hlavných príležitostí a rizík, ktoré ovplyvňujú rozvoj obce, sa stratégovia snažia zistiť mieru celkovej atraktívnosti trhu. Existujú štyri možnosti:

- *Ideálny rozvoj*, ktorý sa vyznačuje mnohými príležitosťami, ale iba niekoľkými (ak vôbec nejakými) rizikami.
- *Špekulatívny rozvoj*, vyznačujúce sa vysokými príležitosťami i vysokými rizikami.
- *Zrelý rozvoj*, vyznačuje sa nízkymi príležitosťami i nízkymi rizikami.
- *Problémový rozvoj*, má nízke príležitosti, ale vysoké riziká.

Externé prostredie vytvára nielen príležitosti, ale prezentuje aj sériu rizík. Riziko je výzva, poukazuje na nevýhodný trend vývoja vo vonkajšom prostredí, ktorý v prípade pasívnej reakcie zo strany podniku ohrozí jeho trhovú pozíciu.

### Analýza silných a slabých stránok – S-W analýza

Hodnotenie vplyvu vonkajších činiteľov, vykonávané so zámerom stanoviť ciele obce, musí byť doplnené rozborom vnútorných činiteľov. Viaceré regióny dnes aj poznajú príležitosti, ktoré im potenciál ponúka, avšak chýba im schopnosť ich využiť. Na základe analýzy silných a slabých stránok vie obec stanoviť, čo je z hľadiska súčasnej a očakávanej situácie rozumné konať. Za dôležité znaky konkurenčnej sily obce sa považuje – kvalitné ľudské zdroje, rozvinuté podnikateľské prostredie, dobrý prírodný potenciál, výhodná poloha a dopravná dostupnosť, a iné.. Za dôležité znaky konkurenčnej slabosti sa považuje – strácanie pozície voči konkurenčným regiónom, nedostatok finančných zdrojov na rozvoj, klesajúca demografická krivka, vysoká nezamestnanosť, zlý technický stav základnej infraštruktúry atď. Pri hodnotení silných a slabých stránok je potrebné každý faktor odstupňovať podľa dôležitosti (rozhodujúca silná stránka, marginálna silná stránka, neutrály faktor, rozhodujúca slabá stránka, marginálna slabá stránka) a podľa intenzity jeho vplyvu - výkonu (vysoký, stredný, nízky). Výsledok spojenia stupňa výkonu a dôležitosti predstavuje štyri možné alternatívy:

**Matica výkonu a dôležitosti**  
Výkon

| Dôležitosť | vysoká<br>nízka | vysoký            |  | nízky                         |  |
|------------|-----------------|-------------------|--|-------------------------------|--|
|            |                 | 1 Sústrediť snahu |  | 2 Udržať snahu                |  |
|            |                 | 3 Nízka priorita  |  | 4 Možné nadmerné investovanie |  |

*Kvadrant 1* pozostáva z oblastí, ktoré sú dôležité, ale v ktorých obec momentálne vykazuje slabý výkon, preto sa musí sústrediť na posilnenie týchto oblastí. *Kvadrant 2* pozostáva z oblastí, v ktorých je síce obec úspešná, ale do budúcnosti si musí túto úspešnosť udržať. *Kvadrant 3* tvoria oblasti, ktoré nie sú dôležité, zdokonalenia v tomto kvadrante majú nízku prioritu. V *kvadrante 4* nie sú dôležité oblasti, pričom rozvoj a snaha sú zbytočne silné. Na základe tejto analýzy je zrejmé, že silné stránky sa nemusia vždy pretransformovať do konkurenčnej výhody obce. Dôvodov, prečo je to tak, je niekoľko, pričom najčastejšími obyvateľmi vnímaná nízka dôležitosť poskytovaných služieb a bodov rozvoja. Identifikácia silných miest obce je možná len na základe porovnania s ich hlavnými konkurentmi v regióne. Ani sústredenie sa na prekonanie všetkých slabých stránok nemusí priniesť očakávaný efekt, pretože náklady potrebné na ich transformovanie do silnej stránky sa nemusia vrátiť. Pozornosť treba venovať príležitostiam, v ktorých má obec najviac silných stránok, alebo oblastiam, v ktorých sa vzhľadom na veľkú príležitosť a potenciálnu návratnosť investícií ukazuje efektívne vytvorenie nových silných stránok. Príklady z praxe uvádzajú, že i málo rozvinutý región má popri slabých miestach aj silné miesta, ktoré pokiaľ dokáže správne identifikovať a využiť, vytvárajú



predpoklady pre trvalý a vyrovnaný sociálno-ekonomický rozvoj. Nasledujúce grafy prezentujú pohľad obyvateľov a poslancov na silné a slabé stránky obce B. Belá a kvalitu života v obci.

### 3.1 HOSPODÁRSTVO A VEDECKO-TECHNICKÝ ROZVOJ

| Silné stránky                                                                                                                                                                                                                                                                                                                                                                                                                                                                                                                                                                                                                                                                                                                                                                                                                                                                                                                                                                                                                                                                                                                                                                                                                                                                                                                                                                                                                                                                                                                                                                                                                                                                                                                                                                                                                                                                                                                           | Slabé stránky                                                                                                                                                                                                                                                                                                                                                                                                                                                                                                                                                                                                                                                                                                                                                                                                                                                                                                                                                                            |
|-----------------------------------------------------------------------------------------------------------------------------------------------------------------------------------------------------------------------------------------------------------------------------------------------------------------------------------------------------------------------------------------------------------------------------------------------------------------------------------------------------------------------------------------------------------------------------------------------------------------------------------------------------------------------------------------------------------------------------------------------------------------------------------------------------------------------------------------------------------------------------------------------------------------------------------------------------------------------------------------------------------------------------------------------------------------------------------------------------------------------------------------------------------------------------------------------------------------------------------------------------------------------------------------------------------------------------------------------------------------------------------------------------------------------------------------------------------------------------------------------------------------------------------------------------------------------------------------------------------------------------------------------------------------------------------------------------------------------------------------------------------------------------------------------------------------------------------------------------------------------------------------------------------------------------------------|------------------------------------------------------------------------------------------------------------------------------------------------------------------------------------------------------------------------------------------------------------------------------------------------------------------------------------------------------------------------------------------------------------------------------------------------------------------------------------------------------------------------------------------------------------------------------------------------------------------------------------------------------------------------------------------------------------------------------------------------------------------------------------------------------------------------------------------------------------------------------------------------------------------------------------------------------------------------------------------|
| <ul style="list-style-type: none"> <li>- poľnohospodárska pôda zaberajúca cca. 38 % katastra obce,</li> <li>- celkovo 10 podnikateľských subjektov – právnické osoby,</li> <li>- počet fyzických osôb podnikateľov – 83 v roku 2014,</li> <li>- 4 samostatne hospodáriaci roľníci,</li> <li>- rozsiahle plochy hospodárskych lesov v okolí obce,</li> <li>- obec leží na dopravnom koridore I/51,</li> <li>- relatívne rozvinutá sieť maloobchodných predajní v centrálnej časti obce – predajní potravinárskeho, zmiešaného a nepotravinárskeho tovaru,</li> <li>- okolo námestia sústredená základná, ale aj vyššia občianska vybavenosť,</li> <li>- rýchla dostupnosť okresného mesta B. Štiavnica,</li> <li>- dostupnosť železničnej trate priamo v obci – č. 154,</li> <li>- areál výrobného podniku v spodnej časti obce,</li> <li>- vybudovaný areál poľnohospodárskeho podniku,</li> <li>- Dinas Banská Belá, a.s. a FEMAG, s.r.o. - výroba žiaruvzdorných keramických výrobkov,</li> <li>- prevádzka opravy motorových vozidiel,</li> <li>- prítomnosť firiem zaoberajúcich sa banskou činnosťou,</li> <li>- prítomnosť firiem zaoberajúcich staveľskou činnosťou v oblasti vykonávania jednoduchých stavieb a poddodávok,</li> <li>- podnikateľský subjekt poskytujúci sústružnícke práce,</li> <li>- výroba a predaj keramiky</li> <li>- subjekt poskytujúci terénne úpravy a ošetrovanie ozelenených plôch, ako aj realizáciu projektov ozeleňovacích prác,</li> <li>- subjekty poskytujúce píličkové práce, približovanie dreva mechanizmami, prvotné obrábanie dreva, výrobu a predaj piliarskych výrobkov,</li> <li>- nadväzujúce podnikateľské subjekty poskytujúce stolársku výrobu, výrobu nábytku, ako aj výrobu čalúnených výrobkov,</li> <li>- prítomnosť podnikateľského subjektu poskytujúceho výrobu bytových doplnkov z dreva, kože a textilu,</li> <li>- výroba brašnárskeho a sedlárskeho tovaru,</li> </ul> | <ul style="list-style-type: none"> <li>- nerozvinutý pracovný trh v obci a v celej lokalite okresu B. Štiavnica,</li> <li>- hospodárska základňa obce B. Belá pomerne málo rozvinutá,</li> <li>- nedostatok predajní potravinárskeho tovaru (mäsiarstvo, ovocie a zelenina),</li> <li>- vyšší počet pohostinských zariadení,</li> <li>- nedostatok výrobných zariadení v obci má vplyv na ponuku pracovných príležitostí,</li> <li>- malá ponuka služieb pre obyvateľov – servis, oprava obuvi, ...</li> <li>- nízke možnosti zamestnania v obci,</li> <li>- nevyhovujúca vzdelanostná štruktúra,</li> <li>- nízke priemerné mzdy v regióne,</li> <li>- útlm stavebnej výroby,</li> <li>- stagnácia podnikateľskej sféry, nerozvíjajúce sa MaSP,</li> <li>- nezáujem mladých ľudí o podnikanie,</li> <li>- nevyhovujúca štruktúra a kvalita služieb pre obyvateľov a návštevníkov obce,</li> <li>- vysoká miera nezamestnanosti žien, mladých a obyvateľov po 50 roku života,</li> </ul> |
| Príležitosti                                                                                                                                                                                                                                                                                                                                                                                                                                                                                                                                                                                                                                                                                                                                                                                                                                                                                                                                                                                                                                                                                                                                                                                                                                                                                                                                                                                                                                                                                                                                                                                                                                                                                                                                                                                                                                                                                                                            | Ohrozenia                                                                                                                                                                                                                                                                                                                                                                                                                                                                                                                                                                                                                                                                                                                                                                                                                                                                                                                                                                                |
| <ul style="list-style-type: none"> <li>- podpora malých podnikateľov v oblasti služieb,</li> <li>- využitie polohového potenciálu obce B. Belá s výhodnou polohou vo vzťahu dostupnosť okresného mesta B. Štiavnica,</li> <li>- orientovanie sa na služby bez negatívnych účinkov na životné prostredie, využívanie jestvujúcich plôch a areálov formou intenzifikácie ich územia a efektívnym využitím jestvujúceho objektového fondu,</li> <li>- preferovanie a profilovanie hospodárskej základne pre rozvoj malého a stredného podnikania s orientáciou na rozvoj tradičných foriem výroby,</li> <li>- skvalitnenie prostredia obslužných a prevádzkových areálov (prípadné nové prevádzky)</li> <li>- vytváranie podmienok pre šport, turistiku a oddych, rozvoj infraštruktúry a podmienok pre ďalšie bývanie,</li> <li>- možnosť získania finančných prostriedkov z fondov EU,</li> <li>- rozvoj environmentálne vhodných technológií,</li> <li>- vytvorenie nových pracovných miest najmä v malom podnikaní a službách,</li> </ul>                                                                                                                                                                                                                                                                                                                                                                                                                                                                                                                                                                                                                                                                                                                                                                                                                                                                                              | <ul style="list-style-type: none"> <li>- zvýšená regionálna konkurencia a recesia v oblasti profilových odvetví vhodných pre B. Belá (poľnohospodárstvo, drevársku výrobu, ľahký priemysel a výroba, cestovný ruch),</li> <li>- tlak na intenzívny hospodársky rozvoj a zhodnocovanie investičného potenciálu (nezastavané lokality, prírodné prostredie),</li> <li>- pomalá a nákladná výstavba, modernizácia a rekonštrukcia technickej infraštruktúry,</li> <li>- administratívne opatrenia obmedzujúce plnohodnotný rozvoj cestovného ruchu,</li> <li>- veľká administratívna náročnosť pre získanie financií zo štátnych dotácií a z fondov EU,</li> <li>- nedostatok investičného kapitálu,</li> <li>- neochota investorov o regiónu,</li> </ul>                                                                                                                                                                                                                                   |

Schéma SWOT analýzy:

|                       | S silné stránky           | W slabé stránky           |
|-----------------------|---------------------------|---------------------------|
| <b>O príležitosti</b> | 12<br>Stratégia <b>SO</b> | 13<br>Stratégia <b>WO</b> |
| <b>T hrozby</b>       | 7<br>Stratégia <b>ST</b>  | 9<br>Stratégia <b>WT</b>  |



V oblasti hospodárstva dochádza k prevahe silných stránok. Je nevyhnutné zabezpečiť využitie silných stránok na elimináciu slabých stránok. Riešenie môže byť využitím potenciálu existujúcej infraštruktúry a plôch pre možný rozvoj priemyselných zón.

### 3. 2. DOPRAVA A KOMUNIKÁCIE

| Silné stránky                                                                                                                                                                                                                                                                                                                                                                                                                                                                                                                                                                                                                                                                                                                              | Slabé stránky                                                                                                                                                                                                                                                                                                                                                                                                                                                                                                                                                                                                                                                                                            |
|--------------------------------------------------------------------------------------------------------------------------------------------------------------------------------------------------------------------------------------------------------------------------------------------------------------------------------------------------------------------------------------------------------------------------------------------------------------------------------------------------------------------------------------------------------------------------------------------------------------------------------------------------------------------------------------------------------------------------------------------|----------------------------------------------------------------------------------------------------------------------------------------------------------------------------------------------------------------------------------------------------------------------------------------------------------------------------------------------------------------------------------------------------------------------------------------------------------------------------------------------------------------------------------------------------------------------------------------------------------------------------------------------------------------------------------------------------------|
| <ul style="list-style-type: none"> <li>- prechádzajúca cesta I/51,</li> <li>- prechádzajúca železničná trať so železničnou zastávkou a železničnou stanicou v obci – trať č.154,</li> <li>- do obce premáva dostatok liniek v pracovných dňoch v smere do okresného mesta,</li> <li>- dostatočne vybudovaná cestná sieť v zastavanom území obce,</li> <li>- dostatočné pokrytie zastávkami SAD - 3,</li> <li>- vybudovaná sieť lesných a poľných ciest,</li> <li>- cca. 15 vybudovaných parkovacích miest pri OcÚ (bez spevneného povrchu),</li> <li>- podstatok parkovacích miest pred obchodnými jednotkami,</li> <li>- 100 % pokrytie potreby miestnymi komunikáciami,</li> <li>- novovybudovaná Banskobelianska cyklotrasa,</li> </ul> | <ul style="list-style-type: none"> <li>- nedostatočné pokrytie chodníkmi pre peších (cca. 40 % pokrytie),</li> <li>- nedostatok spojov do okresného mesta B. Štiavnica v ranných hodinách a počas víkendov,</li> <li>- nedobudované chodníky pozdĺž komunikácií s intenzívnou dopravou,</li> <li>- nevyznačené prechody pre chodcov na frekventovaných miestach mimo centra obce,</li> <li>- nedostatočná údržba hlavnej cesty I/51,</li> <li>- nedostatočná zimná údržba,</li> <li>- nevyhovujúci stav poľných a lesných ciest,</li> <li>- nevyhovujúce povrchy MK aj chodníkov, osvetlenie, informatika,</li> <li>- nedostatok finančných prostriedkov na údržbu technickej infraštruktúry,</li> </ul> |
| Príležitosti                                                                                                                                                                                                                                                                                                                                                                                                                                                                                                                                                                                                                                                                                                                               | Ohrozenia                                                                                                                                                                                                                                                                                                                                                                                                                                                                                                                                                                                                                                                                                                |
| <ul style="list-style-type: none"> <li>- revitalizácia verejných komunikačných priestorov,</li> <li>- vybudovanie chodníkov pozdĺž miestnych komunikácií a štátnej cesty I./51 triedy,</li> <li>- možnosť získania finančných prostriedkov z fondov EÚ,</li> <li>- využitie významnej geografickej polohy územia z hľadiska prechádzajúcich dopravných koridorov,</li> <li>- vybudovanie spevnených komunikácií na základe pozemkových úprav,</li> </ul>                                                                                                                                                                                                                                                                                   | <ul style="list-style-type: none"> <li>- malá miera podpory miest a obcí zo strany štátu,</li> <li>- zhoršujúci sa stav obecných stavieb a komunikácií,</li> <li>- nevýhodné podmienky čerpania prostriedkov z EÚ fondov,</li> <li>- nevýhodné podmienky čerpania úverových zdrojov z komerčných bánk,</li> <li>- zvyšujúce sa náklady na údržbu a opravy cestnej infraštruktúry,</li> <li>- oneskorená výstavba a modernizácia cestnej siete,</li> <li>- zhoršenie dopravnej obsluhy,</li> <li>- trvalý presun cestujúcich z verejnej osobnej dopravy na individuálnu dopravu,</li> </ul>                                                                                                               |

Schéma SWOT analýzy:

|                | S silné stránky               | W slabé stránky                                |
|----------------|-------------------------------|------------------------------------------------|
| O príležitosti | <p>Stratégia SO</p> <p>10</p> | <p>Stratégia WO</p> <p>9</p> <p>1</p> <p>5</p> |
| T hrozby       | <p>Stratégia ST</p> <p>8</p>  | <p>Stratégia WT</p>                            |

V oblasti technickej infraštruktúry výrazne prevládajú slabé stránky nad silnými. Odporúča sa využiť stratégia SO - kde musí obec prekonať slabiny využitím príležitostí, hlavne možnosťou využitia čerpania nenávratných finančných prostriedkov národných ako aj nadnárodných.

### 3.3 TECHNICKÁ INFRAŠTRUKTÚRA

| Silné stránky                                                                                                                                                                                                                                                                                                                                                                                                                                     | Slabé stránky                                                                                                                                                                                                                                                                                                                                                                                                                      |
|---------------------------------------------------------------------------------------------------------------------------------------------------------------------------------------------------------------------------------------------------------------------------------------------------------------------------------------------------------------------------------------------------------------------------------------------------|------------------------------------------------------------------------------------------------------------------------------------------------------------------------------------------------------------------------------------------------------------------------------------------------------------------------------------------------------------------------------------------------------------------------------------|
| <ul style="list-style-type: none"> <li>- vybudovaná sieť miestneho rozhlasu,</li> <li>- existencia prevádzky Slovenskej pošty, a.s.,</li> <li>- obec B. Belá je napojená na el. energiu zo vzdušných VN vzdušného vedenia č. 331 z ES 110/22 kV,</li> <li>- dostatok vybudovaných transformátorových staníc,</li> <li>- hasičská zbrojnica dostupná v centre obce,</li> <li>- vybudovaná rozvodná sieť plynu s regulačnou stanicou RS1</li> </ul> | <ul style="list-style-type: none"> <li>- zlý technický stav budovy domu smútku,</li> <li>- zlý technický stav elektrickej rozvodnej siete – vzdušné vedenie,</li> <li>- negatívny stav nehnuteľného majetku obce,</li> <li>- nedostatok finančných prostriedkov na údržbu technickej infraštruktúry,</li> <li>- nevyhovujúci technický stav miestneho rozhlasu,</li> <li>- zastaralosť a opotrebovanosť infraštruktúry,</li> </ul> |



|                                                                                                                                                                                                                                                                                                                                                                                                                                                                                                                                             |                                                                                                                                                                                                                                                                                                                                                                                                |
|---------------------------------------------------------------------------------------------------------------------------------------------------------------------------------------------------------------------------------------------------------------------------------------------------------------------------------------------------------------------------------------------------------------------------------------------------------------------------------------------------------------------------------------------|------------------------------------------------------------------------------------------------------------------------------------------------------------------------------------------------------------------------------------------------------------------------------------------------------------------------------------------------------------------------------------------------|
| <ul style="list-style-type: none"> <li>typu 1200/2/2 440 s STL výstupným tlakom 90 kPa,</li> <li>existencia obecného cintorína s domom smútku,</li> <li>dobrý stav elektrickej siete po komplexnej rekonštrukcii v roku 2000,</li> <li>celkový počet trafostaníc zatiaľ kapacitne postačuje,</li> <li>dobré zásobovanie obyvateľov obce pitnou vodou,</li> <li>VDJ Banská Belá s objemom 650 m<sup>3</sup>, kótami hladín 514,17/511,00 m n.m. je zásobným potrubím DN 150,</li> </ul>                                                      | <ul style="list-style-type: none"> <li>prevaha nadzemných vedení nad podzemnými - obmedzenia ochranných pásiem,</li> </ul>                                                                                                                                                                                                                                                                     |
| <b>Príležitosti</b>                                                                                                                                                                                                                                                                                                                                                                                                                                                                                                                         | <b>Ohrozenia</b>                                                                                                                                                                                                                                                                                                                                                                               |
| <ul style="list-style-type: none"> <li>dostavba vodovodnej siete v nových lokalitách obce,</li> <li>dostavba rozvodnej siete plynu v okrajových častiach,</li> <li>rekonštrukcia verejného osvetlenia, zníženie energetickej náročnosti a jeho rozšírenie na neosvetlené časti obce,</li> <li>kompletná rekonštrukcia vzdušnej elektrickej rozvodnej siete,</li> <li>zavedenie elektrických, plynových, vodovodných a kanalizačných prípojek do nových častí IBV,</li> <li>možnosť získania finančných prostriedkov z fondov EÚ,</li> </ul> | <ul style="list-style-type: none"> <li>malá miera podpory miest a obcí zo strany štátu,</li> <li>zhoršujúci sa stav obecných stavieb a komunikácií,</li> <li>nevýhodné podmienky čerpania prostriedkov z EÚ fondov,</li> <li>nevýhodné podmienky čerpania úverových zdrojov z komerčných bánk,</li> <li>stavebné a legislatívne prekážky a nevysporiadanosť pozemkov v intraviláne,</li> </ul> |

#### Schéma SWOT analýzy:

|                       | <b>S silné stránky</b>    | <b>W slabé stránky</b>        |
|-----------------------|---------------------------|-------------------------------|
| <b>O príležitosti</b> | Stratégia <b>SO</b><br>11 | 9<br>Stratégia <b>WO</b><br>6 |
| <b>T hrozby</b>       | Stratégia <b>ST</b>       | 5<br>Stratégia <b>WT</b>      |

V oblasti technickej infraštruktúry výrazne prevládajú slabé stránky nad silnými. Odporúča sa využiť stratégia SO – kde musí obec prekonať slabiny využitím príležitostí, hlavne možnosťou využitia čerpania nenávratných finančných prostriedkov národných ako aj nadnárodných.

### 3.4 ODPADOVÉ HOSPODÁRSTVO

| <b>Silné stránky</b>                                                                                                                                                                                                                                                                                                                                                                                                                                                                                                                                                                                                                                                                                                                                                                                                                                                                 | <b>Slabé stránky</b>                                                                                                                                                                                                                                                                                                                                                                                                                                                                                                                                                                         |
|--------------------------------------------------------------------------------------------------------------------------------------------------------------------------------------------------------------------------------------------------------------------------------------------------------------------------------------------------------------------------------------------------------------------------------------------------------------------------------------------------------------------------------------------------------------------------------------------------------------------------------------------------------------------------------------------------------------------------------------------------------------------------------------------------------------------------------------------------------------------------------------|----------------------------------------------------------------------------------------------------------------------------------------------------------------------------------------------------------------------------------------------------------------------------------------------------------------------------------------------------------------------------------------------------------------------------------------------------------------------------------------------------------------------------------------------------------------------------------------------|
| <ul style="list-style-type: none"> <li>kvalitná legislatíva pre nakladanie s KO a DSO,</li> <li>spracovaný POH obce B. Belá na roky 2011-2015,</li> <li>zabezpečený odvoz TKO,</li> <li>v obci je vybudovaný systém separovaného zberu odpadu základných druhov,</li> <li>vybudovaná splašková kanalizačná sieť cca. na 70 %,</li> <li>vybudovaná ČOV v okrajovej časti obce 800 EO,</li> </ul>                                                                                                                                                                                                                                                                                                                                                                                                                                                                                      | <ul style="list-style-type: none"> <li>nedobudovaná kanalizačná sieť v okrajových častiach,</li> <li>nedoriešená likvidácia a využitie rastlinného odpadu,</li> <li>nedostatok odpadových nádob na zmiešaný komunálny odpad a separovaný zber,</li> <li>nevybudovaný zberný dvor pre separovaný odpad,</li> <li>obci sa nenachádza kompostáreň na biologicky rozložiteľných odpadov,</li> <li>potrebné doriešenie technicko-organizačné zabezpečenie zberu biologicky rozložiteľných odpadov z domácnosti,</li> <li>čierne skládky ako finančné bremeno obce,</li> </ul>                     |
| <b>Príležitosti</b>                                                                                                                                                                                                                                                                                                                                                                                                                                                                                                                                                                                                                                                                                                                                                                                                                                                                  | <b>Ohrozenia</b>                                                                                                                                                                                                                                                                                                                                                                                                                                                                                                                                                                             |
| <ul style="list-style-type: none"> <li>dostavba kanalizačnej siete,</li> <li>dostavba obecného kompostoviska,</li> <li>výstavba zberného dvora,</li> <li>doplnenie obstarania potrebných mechanizmov,</li> <li>zabezpečiť efektívny separovaný zber v celej obci,</li> <li>možnosti materiálového, resp. energetického využitia odpadov pri rešpektovaní duálnych vlastností odpadov,</li> <li>dôsledné plnenie kvalitne stanovených cieľov v oblasti odpadového hospodárstva,</li> <li>odstránenie zdrojov znečistenia povrchových a podzemných vôd,</li> <li>zvýšiť právne vedomie obyvateľstva vo sfére životného prostredia,</li> <li>rozvoj ekologického poľnohospodárstva a ekologizácia priemyselnej výroby,</li> <li>možnosti získania finančných prostriedkov z fondov EÚ,</li> <li>dodržiavanie noriem EÚ v oblasti produkcie znečisťujúcich látok v priemysle,</li> </ul> | <ul style="list-style-type: none"> <li>ohrozená kvalita povrchových vôd Belianskeho potoka,</li> <li>zhoršenie zdravotného stavu obyvateľstva,</li> <li>znečistenie ovzdušia veľkými zdrojmi znečistenia alokovaných v meste B. Štiavnica a Žiar nad Hronom a Žarnovica,</li> <li>dopady na zdravotný stav obyvateľov,</li> <li>nárast množstva vyvázaných odpadov, pretrvávajúce vykurovanie hlavne tuhými palivami,</li> <li>nárast množstva vyvázaných odpadov,</li> <li>nízka disciplína pri nakladaní s odpadmi,</li> <li>neriešenie problému existencie „čiernych“ skládok,</li> </ul> |



|  |  |
|--|--|
|  |  |
|--|--|

Schéma SWOT analýzy:

|                       | S silné stránky          | W slabé stránky                     |
|-----------------------|--------------------------|-------------------------------------|
| <b>O príležitosti</b> | Stratégia <b>SO</b><br>6 | Stratégia <b>WO</b><br>7<br>6<br>12 |
| <b>T hrozby</b>       | Stratégia <b>ST</b><br>1 | Stratégia <b>WT</b><br>8            |

V prípade životného prostredia prevládajú slabé stránky nad silnými. Je to dôsledok nedobudovaného systému na likvidáciu a čistenie odpadových vôd. Odporúča sa využitie stratégie WT – čeliť hrozbám využitím silných stránok a príležitostí.

### 3.5 ŽIVOTNÉ PROSTREDIE

| Silné stránky                                                                                                                                                                                                                                                                                                                                                                                                                                                                                                                                                                                                                                                                                                     | Slabé stránky                                                                                                                                                                                                                                                                                                                                                                                                                                                                                                                                                                                                                                                                                                                                                                                                                                                                                                                                                                                                                                                                                                                                                                                                                                                                                                                                                                                                                                                                                                      |
|-------------------------------------------------------------------------------------------------------------------------------------------------------------------------------------------------------------------------------------------------------------------------------------------------------------------------------------------------------------------------------------------------------------------------------------------------------------------------------------------------------------------------------------------------------------------------------------------------------------------------------------------------------------------------------------------------------------------|--------------------------------------------------------------------------------------------------------------------------------------------------------------------------------------------------------------------------------------------------------------------------------------------------------------------------------------------------------------------------------------------------------------------------------------------------------------------------------------------------------------------------------------------------------------------------------------------------------------------------------------------------------------------------------------------------------------------------------------------------------------------------------------------------------------------------------------------------------------------------------------------------------------------------------------------------------------------------------------------------------------------------------------------------------------------------------------------------------------------------------------------------------------------------------------------------------------------------------------------------------------------------------------------------------------------------------------------------------------------------------------------------------------------------------------------------------------------------------------------------------------------|
| <ul style="list-style-type: none"> <li>- kvalitná legislatíva pre nakladanie s KO a DSO,</li> <li>- zabezpečený odvoz TKO,</li> <li>- kompletná plynofikácia obce,</li> <li>- prírodné prostredie – CHKO Štiavnické vrchy,</li> <li>- prechádzajúci vodný tok – hydrokoridor – rieka Beliansky potok,</li> <li>- vybudované prícestné jarky na odvod dažďovej vody,</li> <li>- veľké plochy lesov v okolí,</li> <li>- lokality Natura 2000 – Sut' a Skalka,</li> <li>- rozostavaná splašková kanalizácia na 70 %,</li> <li>- funkčná ČOV s kapacitou 800 EO,</li> <li>- rozostavaná dažďová kanalizácia,</li> <li>- 1 subjekt zabezpečujúci likvidáciu TKO - Technické služby mesta Banská Štiavnica ,</li> </ul> | <ul style="list-style-type: none"> <li>- nevyhovujúci technický stav tepelného hospodárstva,</li> <li>- potreba čistenia koryta Belianskeho potoka a ostatných pretekajúcich potokov,</li> <li>- nevybudované protipovodňové opatrenia mimo intravilán obce,</li> <li>- čistotu ovzdušia nepriaznivo ovplyvňuje dosah produkcie exhalátov z výroby v okresnom meste B. Štiavnica a Žiar nad Hronom,</li> <li>- vysoká záťaž (hluk a emisie) z nadmernej dopravy po ceste I./51,</li> <li>- malé zdroje znečistenia ovzdušia - bodové zdroje z lokálnych kúrenísk,</li> <li>- absencia oddychovej zóny v centrálnej časti obce,</li> <li>- znečistené okolie štátnych a miestnych komunikácií,</li> <li>- nadmerné zaťaženie kamiónovou dopravou,</li> <li>- nepriaznivé podmienky pre rozptyl exhalátov,</li> <li>- náchylnosť na vodnú eróziu,</li> <li>- prejazd stavebných strojov po miestnych komunikáciách,</li> <li>- spaľovanie rastlinného odpadu na vlastných pozemkoch obyvateľov,</li> <li>- plytké brehy tunajších vodných tokov,</li> <li>- nedostatok zelene pozdĺž korýt vodných tokov,</li> <li>- zanedbaná zeleň v okolí miestnych cintorínov,</li> <li>- nedostatočná starostlivosť o verejnú zeleň,</li> <li>- zdrojom negatívnych účinkov dopravy na životné prostredie územia obce je zdrojová a cieľová miestna doprava,</li> <li>- lesy postihnuté exhalátmi – vysoké imisné zaťaženie a nesprávne hospodárske postupy,</li> <li>- vysoká ťažobná intenzita v miestnych lesoch,</li> </ul> |
| Príležitosti                                                                                                                                                                                                                                                                                                                                                                                                                                                                                                                                                                                                                                                                                                      | Ohrozenia                                                                                                                                                                                                                                                                                                                                                                                                                                                                                                                                                                                                                                                                                                                                                                                                                                                                                                                                                                                                                                                                                                                                                                                                                                                                                                                                                                                                                                                                                                          |
| <ul style="list-style-type: none"> <li>- rozvoj ekologického poľnohospodárstva a ekologizácia priemyselnej výroby,</li> <li>- možnosti získania finančných prostriedkov z fondov EÚ,</li> <li>- dodržiavanie noriem EÚ v oblasti produkcie znečisťujúcich látok v priemysle,</li> <li>- regulácia korýt miestnych potokov a revitalizácia ich okolia,</li> <li>- odstránenie zdrojov znečistenia povrchových a podzemných vôd ohrozujúcich zdroje vody,</li> <li>- zvýšiť právne vedomie obyvateľstva vo sfére životného prostredia,</li> </ul>                                                                                                                                                                   | <ul style="list-style-type: none"> <li>- zhoršujúci sa stav životného prostredia v dôsledku nadmernej hospodárskej činnosti v Banskoštiavnickom regióne,</li> <li>- ohrozená kvalita podzemných a povrchových vôd,</li> <li>- zhoršenie zdravotného stavu obyvateľstva,</li> <li>- znečistenie ovzdušia veľkými zdrojmi znečistenia,</li> <li>- dopady na zdravotný stav obyvateľov,</li> <li>- zníženie biodiverzity,</li> <li>- hrozba zníženia kvality životného prostredia v dôsledku výstavby z hľadiska kvantity a kvality</li> <li>- nadmerná zástavba výšková, plošná, nevhodná funkčná skladba plôch,</li> <li>- tlak na životné prostredie a pôvodnú krajinu, urbanizácia krajiny,</li> <li>- radikalizácia zmien v životnom prostredí na miestnej a globálnej úrovni (povodne, veterné smršte, otepľovanie, klimatické zmeny,</li> </ul>                                                                                                                                                                                                                                                                                                                                                                                                                                                                                                                                                                                                                                                                |



### Schéma SWOT analýzy:

|                       | S silné stránky           | W slabé stránky                     |
|-----------------------|---------------------------|-------------------------------------|
| <b>O príležitosti</b> | Stratégia <b>SO</b><br>15 | Stratégia <b>WO</b><br>19<br>9<br>6 |
| <b>T hrozby</b>       | Stratégia <b>ST</b>       | Stratégia <b>WT</b><br>10           |

V prípade životného prostredia prevládajú slabé stránky nad silnými. Je to dôsledok nedobudovaného systému na likvidáciu a čistenie odpadových vôd a existenciou záťažových prevádzok v Banskobystrickom kraji. Odporúča sa využitie stratégie SO – prekonať slabiny využitím príležitostí a minimalizovať náklady súvisiace so slabými stránkami.

### 3.6 SOCIÁLNA OBLASŤ A ZDRAVOTNÍCTVO

| Silné stránky                                                                                                                                                                                                                                                                                                                                                                                                                                                                                                                                                                                                                                                                                                                                                                                                                                                                                                                                                          | Slabé stránky                                                                                                                                                                                                                                                                                                                                                                                                                                                                                                                                                                                                                                                                                                                                                                                                                                                                                                                                                                                                                                             |
|------------------------------------------------------------------------------------------------------------------------------------------------------------------------------------------------------------------------------------------------------------------------------------------------------------------------------------------------------------------------------------------------------------------------------------------------------------------------------------------------------------------------------------------------------------------------------------------------------------------------------------------------------------------------------------------------------------------------------------------------------------------------------------------------------------------------------------------------------------------------------------------------------------------------------------------------------------------------|-----------------------------------------------------------------------------------------------------------------------------------------------------------------------------------------------------------------------------------------------------------------------------------------------------------------------------------------------------------------------------------------------------------------------------------------------------------------------------------------------------------------------------------------------------------------------------------------------------------------------------------------------------------------------------------------------------------------------------------------------------------------------------------------------------------------------------------------------------------------------------------------------------------------------------------------------------------------------------------------------------------------------------------------------------------|
| <ul style="list-style-type: none"> <li>- zabezpečená opatrovateľská služba,</li> <li>- stavebno-technický stav bytového fondu je prevažne vyhovujúci,</li> <li>- funkcia osobitného príjemcu sociálnych dávok,</li> <li>- stretnutia dôchodcov, intenzívna klubová činnosť</li> <li>- uvítanie do života novorodencov obce, príspevok obce</li> <li>- pomoc v krízových situáciách (živelná pohroma, rodinná tragédia....),</li> </ul>                                                                                                                                                                                                                                                                                                                                                                                                                                                                                                                                 | <ul style="list-style-type: none"> <li>- absencia základných zdravotníckych služieb,</li> <li>- absencia domova sociálnych služieb,</li> <li>- v súčasnosti stagnujúca bytová výstavba,</li> <li>- nedostatok bytov pre mladé rodiny s deťmi,</li> <li>- absencia domova dôchodcov, príp. denného stacionára,</li> <li>- obec neposkytuje služby monitoringu starších obyvateľov,</li> <li>- nedostatok sociálnych bytov pre sociálne odkázaných,</li> <li>- nedostatok nájomnej bytovej výstavby pre mladé rodiny s deťmi,</li> <li>- absencia klubu dôchodcov,</li> <li>- absencia poskytovania služby donášky stravy pre prestárlych obyvateľov,</li> <li>- nedostatočná podpora osobnej starostlivosti o deti pri zosúladovaní pracovného a rodinného života,</li> <li>- nedostatok a opotrebovanosť priestorov pre mládež a dorast, na voľnočasové aktivity</li> <li>- nedoriešená sociálna sieť,</li> <li>- zastaralosť a opotrebovanosť bytového fondu,</li> <li>- nedostatok zdrojov na skvalitňovanie sociálneho zázemia,</li> </ul>             |
| Príležitosti                                                                                                                                                                                                                                                                                                                                                                                                                                                                                                                                                                                                                                                                                                                                                                                                                                                                                                                                                           | Ohrozenia                                                                                                                                                                                                                                                                                                                                                                                                                                                                                                                                                                                                                                                                                                                                                                                                                                                                                                                                                                                                                                                 |
| <ul style="list-style-type: none"> <li>- možnosť použitia 2% daní daňových subjektov na prioritné potreby zdravotníctva,</li> <li>- zakladanie mimovládnych neziskových organizácií poskytujúcich všeobecne prospešné služby,</li> <li>- zlepšujúca sa infraštruktúra a lepšie prepojenie trhov práce na susediace trhy práce,</li> <li>- rozšírenie aktívnych opatrení na trhu práce na podporu vzdelávania a prípravy pre trh práce a na podporu zamestnávania v atypických formách pracovných vzťahov, najmä pre rodičov počas materskej dovolenky a rodičovskej dovolenky,</li> <li>- podpora rozvoja sociálnych služieb, a iných opatrení, projektov a programov na podporu sociálneho začleňovania ohrozených skupín podľa ich špecifických potrieb,</li> <li>- dôrazné uplatňovanie princípu subsidiarity,</li> <li>- lepšie podmienky na zladovanie prac. a rodinných povinností,</li> <li>- možnosti získania finančných prostriedkov z fondov EU,</li> </ul> | <ul style="list-style-type: none"> <li>- rast počtu obyvateľov v seniorskej kategórii,</li> <li>- zhoršujúca sa sociálna situácia niektorých skupín obyvateľstva,</li> <li>- zhoršovanie zdravotného stavu stredného veku,</li> <li>- rast počtu srdcovo-cievnych chorôb,</li> <li>- rast nádorových ochorení tráviaceho traktu,</li> <li>- vysoký výskyt alergických ochorení,</li> <li>- pokles výdavkov na preventívnu zdravotnú starostlivosť,</li> <li>- pretrvávajúce stereotypy v mobilitnom správaní sa pracovnej sily,</li> <li>- nízky záujem zamestnávateľov o prijímanie uchádzačov o zamestnanie na podporované pracovné miesta,</li> <li>- nedostatočný záujem zamestnávateľov o udržateľnosť vytvorených pracovných miest,</li> <li>- prehlbovanie chudoby u niektorých skupín populácie a reprodukcia chudoby,</li> <li>- zvyšujúci sa počet klientov odkázaných na pomoc iných nesystematickou preventívnou prácou v prirodzenom rodinnom a otvorenom prostredí,</li> <li>- zvyšujúce sa finančné náklady na sociálne služby,</li> </ul> |

### Schéma SWOT analýzy:

|                       | S silné stránky     | W slabé stránky           |
|-----------------------|---------------------|---------------------------|
| <b>O príležitosti</b> | Stratégia <b>SO</b> | Stratégia <b>WO</b><br>15 |





|                 |                     |    |                     |
|-----------------|---------------------|----|---------------------|
|                 |                     | 2  | 2                   |
| <b>T hrozby</b> | 6                   | 13 | 8                   |
|                 | Stratégia <b>ST</b> |    | Stratégia <b>WT</b> |

V tomto prípade prevládajú slabé stránky a ohrozenia nad silnými stránkami a príležitosťami. Odporúča sa využiť stratégiu **WO** – kde sa obec môže zamerať len na minimalizovanie nákladov súvisiacich s poskytovaním sociálnych služieb a čeliť hrozbám, ktoré sú s týmito službami spojené. Odporúča sa obci zabezpečovať nevyhnutné sociálne služby pre obyvateľov a ostatné služby ponechať poskytovateľom v meste B. Štiavnica.

### 3.7 ŠKOLSTVO A ŠPORT

| Silné stránky                                                                                                                                                                                                                                                                                                                                                                                                                                                                                                                                                                                                                                                                                                                                                                                                                                | Slabé stránky                                                                                                                                                                                                                                                                                                                                                                                                                                                                                                                                                                                                                                                       |
|----------------------------------------------------------------------------------------------------------------------------------------------------------------------------------------------------------------------------------------------------------------------------------------------------------------------------------------------------------------------------------------------------------------------------------------------------------------------------------------------------------------------------------------------------------------------------------------------------------------------------------------------------------------------------------------------------------------------------------------------------------------------------------------------------------------------------------------------|---------------------------------------------------------------------------------------------------------------------------------------------------------------------------------------------------------------------------------------------------------------------------------------------------------------------------------------------------------------------------------------------------------------------------------------------------------------------------------------------------------------------------------------------------------------------------------------------------------------------------------------------------------------------|
| <ul style="list-style-type: none"> <li>- fungujúca materská škola s kapacitou 36 detí,</li> <li>- existencia základnej školy s kapacitou 120 žiakov,</li> <li>- zrekonštruovaná budova školy,</li> <li>- vybudovaná školská telocvičňa,</li> <li>- poskytované záujmové aktivity pre deti a žiakov,</li> <li>- existencia ŠKD,</li> <li>- vybudované futbalové ihrisko,</li> <li>- existencia detského ihriska,</li> <li>- činné športové kluby,</li> <li>- Futbalový klub : ŠK Lesy Banská Belá,</li> <li>- Kynologický klub: KK Banská Belá,</li> <li>- Volejbalový klub: Volejbalový klub Banská Belá,</li> <li>- prechádzajúca novovybudovaná Banskobelianska cyklotrasa,</li> <li>- vybudované viacúčelové ihrisko,</li> <li>- ľadová plocha klziska pri viacúčelovom ihrisku,</li> <li>- areál telovýchovnej jednoty Dinas,</li> </ul> | <ul style="list-style-type: none"> <li>- potrebné dovybavenie materskej školy,</li> <li>- potrebné dovybavenie základnej školy,</li> <li>- nedostačujúce priestorové, technické a materiálne vybavenie ZŠ,</li> <li>- nevybudované ihriská pre mládež,</li> <li>- nedostatočne budované detské ihriská v obci,</li> <li>- potrebné zlepšenie kvality stravovania v školských zariadeniach,</li> <li>- nedobudovaný bezbariérový prístup do školy,</li> <li>- nedostatok v krúžkovej činnosti a vzdelávania cudzích jazykov v MŠ a ZŠ,</li> <li>- absencia oddychovej zóny v areáli školy,</li> <li>- nedostatočný záujem detí a mládeže o šport a pohyb,</li> </ul> |
| Príležitosti                                                                                                                                                                                                                                                                                                                                                                                                                                                                                                                                                                                                                                                                                                                                                                                                                                 | Ohrozenia                                                                                                                                                                                                                                                                                                                                                                                                                                                                                                                                                                                                                                                           |
| <ul style="list-style-type: none"> <li>- dobudovanie a vybavenie športových, športovo-rekreačných a oddychových plôch v obci B. Belá,</li> <li>- dobudovanie a modernizácia predškolských zariadení a zariadení povinnej školskej dochádzky,</li> <li>- skvalitnenie existujúcich areálov a doplnenie nových areálov pre potreby obyvateľov obce, najmä so zameraním na deti a mládež,</li> <li>- vytváranie územných a priestorových podmienok pre realizáciu rozličných športových, rekreačných a oddychových aktivít,</li> <li>- zefektívnenie spolupráce s krajským mestom na regionálnej úrovni,</li> <li>- možnosť získania finančných prostriedkov z fondov EU,</li> </ul>                                                                                                                                                            | <ul style="list-style-type: none"> <li>- vplyv nežiadúcich javov na deti a mládež (závislosti, konzumné kultúry...),</li> <li>- nedostatok finančných prostriedkov na údržbu existujúcich športových objektov,</li> <li>- nedostatočné materiálne zabezpečenie a podpora talentovanej mládeže v jednotlivých druhoch športov,</li> <li>- nárast sociálnej ohrozenosti mládeže,</li> <li>- nedostatok finančných prostriedkov na výstavbu nových športovo-rekreačných objektov,</li> <li>- nevyhovujúca štruktúra kvalifikácie pracovnej sily,</li> <li>- nízka účasť rezortov, samosprávy a sociálnych partnerov na tvorbe obsahu vzdelávania,</li> </ul>           |

#### Schéma SWOT analýzy:

|                       | S silné stránky     | W slabé stránky     |
|-----------------------|---------------------|---------------------|
| <b>O príležitosti</b> | 10                  | 6                   |
|                       | Stratégia <b>SO</b> | Stratégia <b>WO</b> |
| <b>T hrozby</b>       | 7                   |                     |
|                       | Stratégia <b>ST</b> | Stratégia <b>WT</b> |

V oblasti vzdelávania je situácia vyrovnaná. Odporúča sa využitie stratégie **SO** – využiť silné stránky na prekonanie slabých a minimalizovať náklady súvisiace so slabými stránkami. V oblasti športu





podporovať rekonštrukciu starej a výstavbu športovej infraštruktúry v obci. Je potrebné podporovať organizovanú športovú činnosť.

### 3.8 KULTÚRA

| Silné stránky                                                                                                                                                                                                                                                                                                                                                                                                                                                                                                                                                                                                                                                                                                                                                    | Slabé stránky                                                                                                                                                                                                                                                                                                                                                                                                                                                                                                                                                                                                                                                                                                                                                                                                                                                                                             |
|------------------------------------------------------------------------------------------------------------------------------------------------------------------------------------------------------------------------------------------------------------------------------------------------------------------------------------------------------------------------------------------------------------------------------------------------------------------------------------------------------------------------------------------------------------------------------------------------------------------------------------------------------------------------------------------------------------------------------------------------------------------|-----------------------------------------------------------------------------------------------------------------------------------------------------------------------------------------------------------------------------------------------------------------------------------------------------------------------------------------------------------------------------------------------------------------------------------------------------------------------------------------------------------------------------------------------------------------------------------------------------------------------------------------------------------------------------------------------------------------------------------------------------------------------------------------------------------------------------------------------------------------------------------------------------------|
| <ul style="list-style-type: none"> <li>- dlhoročná história obce, tradície,</li> <li>- prítomnosť kultúrnych pamiatok,</li> <li>- rozvoj a uchovávanie kultúrnych tradícií a folklóru,</li> <li>- dobré kultúrne povedomie obyvateľov,</li> <li>- existencia kultúrneho domu s kapacitou 150 osôb,</li> <li>- historická kultúrna pamiatka - kostol Sv. Jána Evanjelistu,</li> <li>- historická kultúrna pamiatka - kostol panny Márie Karmelskej,</li> <li>- existencia kaplniek,</li> <li>- uchovávané fašiangové zvyky,</li> <li>- Výlov krokodíla - pravidelná kultúrna akcia,</li> <li>- kultúrne programy žiakov ZŠ a MŠ pri príležitosti Dňa matiek a iných sviatkov,</li> <li>- Country prezentácia,</li> <li>- knižnica s vyše 8800 titulmi,</li> </ul> | <ul style="list-style-type: none"> <li>- nedostatok finančných prostriedkov pre činnosť zariadení a pre ich rozvoj,</li> <li>- chýbajúce tradičné, každoročne organizované kultúrne podujatia,</li> <li>- nerozvinutá kultúrna turistika,</li> <li>- negatívny stav kultúrnych historických pamiatok,</li> <li>- potrebná rekonštrukcia kaplniek,</li> <li>- absencia združenia, záujmového krúžku v oblasti kultúry,</li> <li>- negatívny stav kultúrneho domu – potrebná výmena strešnej krytiny, zateplenie budovy,</li> <li>- potrebná rekonštrukcia sociálnych zariadení v priestoroch kultúrneho domu,</li> <li>- slabá propagácia a reklama kultúrnych aktivít obce,</li> <li>- nedostatočné materiálne vybavenie na kultúrne a vzdelávacie podujatia,</li> <li>- chátrajúci stav kultúrnych pamiatok,</li> <li>- neexistencia zariadenie propagujúceho tradičné remeslá z okolia obce,</li> </ul> |
| Príležitosti                                                                                                                                                                                                                                                                                                                                                                                                                                                                                                                                                                                                                                                                                                                                                     | Ohrozenia                                                                                                                                                                                                                                                                                                                                                                                                                                                                                                                                                                                                                                                                                                                                                                                                                                                                                                 |
| <ul style="list-style-type: none"> <li>- lepšia koordinovanosť a propagácia kultúrnych aktivít obce,</li> <li>- rekonštrukcia budovy domu kultúry, dovybavenie interiérov,</li> <li>- rekonštrukcia kultúrnych pamiatok,</li> <li>- rozvoj sponzorovania kultúry,</li> <li>- obnova zanikajúcich tradícií,</li> <li>- vydanie multimediálnych propagačných materiálov o obci, jej kultúrnom dedičstve a tradícií,</li> <li>- zefektívnenie spolupráce s okolitými obcami na regionálnej úrovni,</li> <li>- možnosť získania finančných prostriedkov z fondov EU,</li> </ul>                                                                                                                                                                                      | <ul style="list-style-type: none"> <li>- zmeny vo vnímaní tradičných hodnôt (pokles záujmu o niektoré hodnoty a tradície)</li> <li>- slabá podpora kultúry zo strany štátu a VÚC,</li> <li>- posun priorit mládeže ku konzumnej kultúre,</li> <li>- nedostatok finančných prostriedkov na šírenie miestnej kultúry za hranice katastrálneho územia obce,</li> <li>- neuskutočnená rekonštrukcia kultúrneho domu,</li> </ul>                                                                                                                                                                                                                                                                                                                                                                                                                                                                               |

Schéma SWOT analýzy:

|                | S silné stránky                                         | W slabé stránky                     |
|----------------|---------------------------------------------------------|-------------------------------------|
| O príležitosti | <p>Stratégia <b>SO</b></p> <p>12</p> <p>7</p> <p>13</p> | <p>Stratégia <b>WO</b></p> <p>8</p> |
| T hrozby       | <p>Stratégia <b>ST</b></p> <p>5</p>                     | <p>Stratégia <b>WT</b></p> <p>5</p> |

V oblasti kultúry je situácia vyrovnaná. Odporúča sa využitie stratégie **SO** – využiť silné stránky na prekonanie slabých a minimalizovať náklady súvisiace so slabými stránkami. V oblasti kultúry podporovať výstavbu kultúrnej infraštruktúry a organizovanú kultúrnu činnosť.

### 3.9 PROPAGÁCIA A CESTOVNÝ RUCH

| Silné stránky                                                                                                                                                                                                                                                                                                                                                                                                                                                                                                                                                                     | Slabé stránky                                                                                                                                                                                                                                                                                                                                                                                                                                                                                                                                                                                |
|-----------------------------------------------------------------------------------------------------------------------------------------------------------------------------------------------------------------------------------------------------------------------------------------------------------------------------------------------------------------------------------------------------------------------------------------------------------------------------------------------------------------------------------------------------------------------------------|----------------------------------------------------------------------------------------------------------------------------------------------------------------------------------------------------------------------------------------------------------------------------------------------------------------------------------------------------------------------------------------------------------------------------------------------------------------------------------------------------------------------------------------------------------------------------------------------|
| <ul style="list-style-type: none"> <li>- bohaté kultúrne dedičstvo,</li> <li>- prírodné krásy v okolí obce,</li> <li>- CHKO Štiavnické vrchy,</li> <li>- historická kultúrna pamiatka - kostol Sv. Jána Evanjelistu,</li> <li>- historická kultúrna pamiatka - kostol panny Márie Karmelskej,</li> <li>- existencia kaplniek,</li> <li>- vodné nádrže poskytujúce miesto pre oddych,</li> <li>- ubytovacie zariadenie,</li> <li>- veľký počet povrchových prírodných útvarov,</li> <li>- strategická východisková poloha na poznávacie výlety do širšieho okolia obce,</li> </ul> | <ul style="list-style-type: none"> <li>- málo rozvinutý cestovný ruch,</li> <li>- chýba rekreačné zázemie obce,</li> <li>- nedostatočná propagácia goodwillu a CR obce,</li> <li>- negatívny stav vodných nádrží,</li> <li>- potrebná rekonštrukcia historických objektov,</li> <li>- neexistencia tradičného stravovacieho zariadenia,</li> <li>- zlý technický stav bane Jergišťôľňa - nie je prístupná pre turistov a návštevníkov obce,</li> <li>- absentujúca športová infraštruktúra - tenisové kurty, cyklistické chodníky,</li> <li>- absentujúce stravovacie zariadenie,</li> </ul> |



|                                                                                                                                                                                                                                                                                                                                                                                                                                                                                                                                                               |                                                                                                                                                                                                                                                                                                                                                                                                                                                                    |
|---------------------------------------------------------------------------------------------------------------------------------------------------------------------------------------------------------------------------------------------------------------------------------------------------------------------------------------------------------------------------------------------------------------------------------------------------------------------------------------------------------------------------------------------------------------|--------------------------------------------------------------------------------------------------------------------------------------------------------------------------------------------------------------------------------------------------------------------------------------------------------------------------------------------------------------------------------------------------------------------------------------------------------------------|
| <ul style="list-style-type: none"> <li>- početné množstvo turistických chodníkov,</li> <li>- početné množstvo cykloturistických trás,</li> <li>- existencia poľovníckeho revíru,</li> </ul>                                                                                                                                                                                                                                                                                                                                                                   | <ul style="list-style-type: none"> <li>- nedostatočné služby v oblasti cestovného ruchu,</li> <li>- slabá kooperácia s cestovnými kancelárkami,</li> <li>- slabá propagácia tradičných umení a remesiel v obci,</li> <li>- nedostatok športovísk potenciálne využiteľných návštevníkmi obce,</li> </ul>                                                                                                                                                            |
| <b>Príležitosti</b>                                                                                                                                                                                                                                                                                                                                                                                                                                                                                                                                           | <b>Ohrozenia</b>                                                                                                                                                                                                                                                                                                                                                                                                                                                   |
| <ul style="list-style-type: none"> <li>- dobré možnosti (existencia poľných ciest) pre budovanie cyklistických a rekreačných trás,</li> <li>- dobrá poloha B. Belá v rámci regionálnych štruktúr,</li> <li>- dobrá poloha B. Belá vo väzbe na prírodné turistické, rekreačné lokality Horehronia,</li> <li>- zavádzanie nových produktov cestovného ruchu v súvislosti s agroturistikou,</li> <li>- spolupráca na regionálnej úrovni v rozvoji turizmu,</li> <li>- rozvoj agroturistických aktivít so zameraním na vzdelávacie a zážitkové pobyty,</li> </ul> | <ul style="list-style-type: none"> <li>- pokračujúci postupný úpadok rekreačných lokalít na Horehroní,</li> <li>- zmeny vo vnímaní tradičných hodnôt (pokles záujmu o niektoré hodnoty a tradície),</li> <li>- negatívne dopady na životné prostredie v prípade zásadného zvýšenia cestovného ruchu,</li> <li>- zvýšené náklady na likvidáciu odpadu,</li> <li>- tlak na parkovacie plochy,</li> <li>- negatívne dôsledky v oblasti verejného poriadku,</li> </ul> |

#### Schéma SWOT analýzy:

|                       | <b>S silné stránky</b>               | <b>W slabé stránky</b>              |
|-----------------------|--------------------------------------|-------------------------------------|
| <b>O príležitosti</b> | <p>14</p> <p>Stratégia <b>SO</b></p> | <p>6</p> <p>Stratégia <b>WO</b></p> |
| <b>T hrozby</b>       | <p>14</p> <p>Stratégia <b>ST</b></p> | <p>6</p> <p>Stratégia <b>WT</b></p> |

Obec disponuje veľkým rozvojovým potenciálom v oblasti cestovného ruchu. V súčasnosti však nie je plne využívaný. Odporúča sa využiť stratégiu SO a využiť silné stránky, ako kultúrno-historický potenciál, prírodný potenciál na získanie konkurenčnej výhody.

### 3.10 ADMINISTRATÍVA A BEZPEČNOSŤ

| <b>Silné stránky</b>                                                                                                                                                                               | <b>Slabé stránky</b>                                                                                                                                                                                                                                                                                                                                                                                                                                                                                                                                                                                                                                                                                                                                                                                                                                                                                                                                                                                                                                                                                                                                                                                                                                                                                                                                                                                                                                         |
|----------------------------------------------------------------------------------------------------------------------------------------------------------------------------------------------------|--------------------------------------------------------------------------------------------------------------------------------------------------------------------------------------------------------------------------------------------------------------------------------------------------------------------------------------------------------------------------------------------------------------------------------------------------------------------------------------------------------------------------------------------------------------------------------------------------------------------------------------------------------------------------------------------------------------------------------------------------------------------------------------------------------------------------------------------------------------------------------------------------------------------------------------------------------------------------------------------------------------------------------------------------------------------------------------------------------------------------------------------------------------------------------------------------------------------------------------------------------------------------------------------------------------------------------------------------------------------------------------------------------------------------------------------------------------|
| <ul style="list-style-type: none"> <li>- existencia verejného rozhlasu,</li> <li>- dostatok priestorov pre administratívu,</li> <li>- budova obecného úradu v dostupného v centre obce,</li> </ul> | <ul style="list-style-type: none"> <li>- negatívny stav nehnuteľného majetku obce,</li> <li>- nevybudovaný bezbariérový prístup do obecného úradu,</li> <li>- nedobudovaný kamerový systém,</li> <li>- zvyšujúca sa drobná kriminalita – krádeže, vandalizmus,</li> <li>- v obci ani v súčasnosti nie sú vybudované nijaké zariadenia v súvislosti s civilnou ochranou,</li> <li>- nedostatočné informovanie obyvateľov v odľahlejších osadách,</li> <li>- nedostatočný počet policajných hliadok vo večerných hodinách,</li> <li>- nedostatočné pokrytie kamerovým systémom – len centrálna časť obce,</li> <li>- absencia obecnej polície,</li> <li>- nedostatok finančných prostriedkov na údržbu technickej infraštruktúry,</li> <li>- nedostatočná úroveň optimalizácie procesov a šandardizácie dokumentov vo verejnej správe,</li> <li>- absencia koncepčného a systematického formovania právneho rámca podpory aplikácie IT v procesoch výkonu činnosti verejnej správy,</li> <li>- nízky podiel e-služieb verejnej správy s vyššou pridanou hodnotou a nízka efektívnosť ostatných služieb verejnej správy,</li> <li>- nízka vybavenosť a výkonnosť technologickej IK infraštruktúry samosprávy,</li> <li>- nedostupný kvalitný digitálny systém prenosu dát,</li> <li>- pomaly zavádzané základné služby eGovernmentu a nízka efektívnosť ostatných elektronizovaných verejných služieb, ktoré väčšinou iba kopírujú papierové služby,</li> </ul> |
| <b>Príležitosti</b>                                                                                                                                                                                | <b>Ohrozenia</b>                                                                                                                                                                                                                                                                                                                                                                                                                                                                                                                                                                                                                                                                                                                                                                                                                                                                                                                                                                                                                                                                                                                                                                                                                                                                                                                                                                                                                                             |
| <ul style="list-style-type: none"> <li>- možnosť získania finančných prostriedkov z fondov EÚ,</li> <li>- zrušenie princípu miestnej kompetencie pri vydávaní</li> </ul>                           | <ul style="list-style-type: none"> <li>- malá miera podpory miest a obcí zo strany štátu,</li> <li>- nevýhodné podmienky čerpania prostriedkov z EÚ fondov,</li> </ul>                                                                                                                                                                                                                                                                                                                                                                                                                                                                                                                                                                                                                                                                                                                                                                                                                                                                                                                                                                                                                                                                                                                                                                                                                                                                                       |



|                                                                                                                                                                                                                                                                                                                                                                                                                                                          |                                                                                                                                                                                                                                                                                                                                                            |
|----------------------------------------------------------------------------------------------------------------------------------------------------------------------------------------------------------------------------------------------------------------------------------------------------------------------------------------------------------------------------------------------------------------------------------------------------------|------------------------------------------------------------------------------------------------------------------------------------------------------------------------------------------------------------------------------------------------------------------------------------------------------------------------------------------------------------|
| <ul style="list-style-type: none"> <li>- dokumentov a poskytovaní služieb verejnou správou,</li> <li>- e-government je príležitosťou prelomovú modernizáciu interných administratívno-správnych procedúr, zlepšenie imidžu VS, ako aj zvýšenie podielu a záujmu verejnosti na správe vecí verejných,</li> <li>- vytváranie kvalitného a dostupného verejného digitálneho obsahu stimulujúceho dopyt po e-službách a širokopásmovom pripojení,</li> </ul> | <ul style="list-style-type: none"> <li>- nevýhodné podmienky čerpania úverových zdrojov z komerčných bánk,</li> <li>- nedostatočná kvalita právneho rámca výkonu činností verejnej správy,</li> <li>- zvyšovanie komunikačnej a administratívnej náročnosti výkonu činností verejnej správy vo vzťahu k externému, ako aj internému prostrediu,</li> </ul> |
|----------------------------------------------------------------------------------------------------------------------------------------------------------------------------------------------------------------------------------------------------------------------------------------------------------------------------------------------------------------------------------------------------------------------------------------------------------|------------------------------------------------------------------------------------------------------------------------------------------------------------------------------------------------------------------------------------------------------------------------------------------------------------------------------------------------------------|

#### Schéma SWOT analýzy:

|                       | S silné stránky                               | W slabé stránky                                        |
|-----------------------|-----------------------------------------------|--------------------------------------------------------|
| <b>O príležitosti</b> | <p>Stratégia <b>SO</b></p> <p>16</p> <p>3</p> | <p>Stratégia <b>WO</b></p> <p>11</p> <p>1</p> <p>4</p> |
| <b>T hrozby</b>       | <p>Stratégia <b>ST</b></p> <p>5</p>           | <p>Stratégia <b>WT</b></p>                             |

V oblasti technickej infraštruktúry výrazne prevládajú slabé stránky nad silnými. Odporúča sa využiť stratégia WO – kde musí obec využiť silné stránky a príležitosti.

### 3.11 INFORMATIZÁCIA OBCE

| Silné stránky                                                                                                                                                                                                                                                                                                                                                                                                                                                                                                                                                                                                                                                                                                                                                                                                                                                                           | Slabé stránky                                                                                                                                                                                                                                                                                                                                                                                                                                                                                                                                                                                                                                                                                                                                                                                                                                                                                                                                                                                                                                                                                                                                                                                |
|-----------------------------------------------------------------------------------------------------------------------------------------------------------------------------------------------------------------------------------------------------------------------------------------------------------------------------------------------------------------------------------------------------------------------------------------------------------------------------------------------------------------------------------------------------------------------------------------------------------------------------------------------------------------------------------------------------------------------------------------------------------------------------------------------------------------------------------------------------------------------------------------|----------------------------------------------------------------------------------------------------------------------------------------------------------------------------------------------------------------------------------------------------------------------------------------------------------------------------------------------------------------------------------------------------------------------------------------------------------------------------------------------------------------------------------------------------------------------------------------------------------------------------------------------------------------------------------------------------------------------------------------------------------------------------------------------------------------------------------------------------------------------------------------------------------------------------------------------------------------------------------------------------------------------------------------------------------------------------------------------------------------------------------------------------------------------------------------------|
| <ul style="list-style-type: none"> <li>- postupne zavádzané služby eGovernmentu a elektronizácia služieb štátnej správy a samosprávy</li> <li>- dobrá vybavenosť a výkonnosť technologickej IK infraštruktúry v obecnom úrade,</li> <li>- relatívne vysoká penetrácia širokopásmového pripojenia,</li> <li>- vlastné webové stránky všetkých organizácií v zriaďovateľskej pôsobnosti obce,</li> </ul>                                                                                                                                                                                                                                                                                                                                                                                                                                                                                  | <ul style="list-style-type: none"> <li>- nedostatočné pokrytie signálom mob. operátorov v lokalite „Dolina“,</li> <li>- nedostatok verejných prístupových bodov,</li> <li>- nedostatok regionálneho digitálneho obsahu a nízke konkurenčné prostredie z dôvodu vysokej ceny za PC , nízkej výkonnosti e-služieb,</li> <li>- nedostatočná úroveň optimalizácie procesov a štandardizácie dokumentov vo verejnej správe,</li> <li>- absencia koncepčného a systematického formovania právneho rámca podpory aplikácie IT v procesoch výkonu činností verejnej správy,</li> <li>- nízky podiel e-služieb verejnej správy s vyššou pridanou hodnotou a nízka efektívnosť ostatných služieb verejnej správy,</li> <li>- nízka efektívnosť, bezpečnosť a interoperabilita ISVS,</li> <li>- nedostupný kvalitný digitálny obsah,</li> <li>- fyzicky nedostupný internet v území s nízkou hustotou osídlenia, alebo málo atraktívny pre používateľov,</li> <li>- pomaly zavádzané základné služby eGovernmentu a nízka efektívnosť ostatných elektronizovaných verejných služieb, ktoré väčšinou iba kopírujú papierové služby,</li> <li>- chýbajúca vysokokapacitná dátová sieť k domom,</li> </ul> |
| Príležitosti                                                                                                                                                                                                                                                                                                                                                                                                                                                                                                                                                                                                                                                                                                                                                                                                                                                                            | Ohrozenia                                                                                                                                                                                                                                                                                                                                                                                                                                                                                                                                                                                                                                                                                                                                                                                                                                                                                                                                                                                                                                                                                                                                                                                    |
| <ul style="list-style-type: none"> <li>- možnosť získania finančných prostriedkov z fondov EÚ,</li> <li>- zvýšenie počítačovej gramotnosti,</li> <li>- zníženie cien využívania Internetu,</li> <li>- rozvoj ďalších telekomunikačných služieb v konkurenčnom prostredí,</li> <li>- vytváranie a sprístupňovanie verejného digitálneho obsahu,</li> <li>- zrušenie princípu miestnej kompetencie pri vydávaní dokumentov a poskytovaní služieb verejnou správou,</li> <li>- e-government je príležitosťou prelomovú modernizáciu interných administratívno-správnych procedúr, zlepšenie imidžu VS, ako aj zvýšenie podielu a záujmu verejnosti na správe vecí verejných,</li> <li>- vytváranie kvalitného a dostupného verejného digitálneho obsahu stimulujúceho dopyt po e-službách a širokopásmovom pripojení,</li> <li>- rastúca penetrácia širokopásmového pripojenia,</li> </ul> | <ul style="list-style-type: none"> <li>- nevýhodné podmienky čerpania prostriedkov z EÚ fondov,</li> <li>- nevýhodné podmienky čerpania úverových zdrojov z komerčných bánk,</li> <li>- digital divide, zvyšovanie disparít medzi územiami alebo sociálnymi skupinami vo využívaní IKT,</li> <li>- nízka digitálna gramotnosť a zručnosť používateľov IKT a nedostatočný dopyt po elektronických službách,</li> <li>- rozvoj digitálnej kriminality, narušanie súkromia, výchovy a ochrany osobných údajov,</li> <li>- legislatívne a stavebné prekážky pri budovaní informačných technológií,</li> </ul>                                                                                                                                                                                                                                                                                                                                                                                                                                                                                                                                                                                    |

#### Schéma SWOT analýzy:



|                       | S silné stránky          | W slabé stránky                          |
|-----------------------|--------------------------|------------------------------------------|
| <b>O príležitosti</b> | Stratégia <i>SO</i>      | 11<br>Stratégia <i>WO</i><br>5<br>5<br>9 |
| <b>T hrozby</b>       | 4<br>Stratégia <i>ST</i> | 6<br>Stratégia <i>WT</i>                 |

V oblasti technickej infraštruktúry výrazne prevládajú slabé stránky nad silnými. Odporúča sa využiť stratégia WO – kde musí obec prekonať slabiny využitím príležitostí, hlavne možnosťou využitia čerpania nenávratných finančných prostriedkov národných ako aj nadnárodných.

### Koordinácia a syntéza výsledkov SWOT

Zostavenie analýzy SWOT je zložitý proces, ktorý si vyžaduje systematický prístup pri identifikácii a analýze bezprostredných (často i skrytých) vonkajších a vnútorných faktorov. Výstižnosť väčšiny faktorov je zložitá vyjadriť prostredníctvom jednoduchých formulácií. Pri zaradovaní jednotlivých faktorov do základných zložiek SWOT analýzy je potrebné zodpovedne posudzovať ich lokálne a mikroregionálne podmienenú situáciu a relatívny podiel na regionálnom rozvoji. V tomto zmysle ide hlavne o nerovnováhu medzi obcou B. Belá a ostatnými obcami v okolí.

Naopak medzi slabé stránky obce B. Belá patrí nepriaznivý demografický vývoj obyvateľstva, nedobudovaný vzdelávací systém zahŕňajúci možnosti vzdelávania v rámci celoživotného vzdelávania, vzhľadom na alokáciu obce, nesúlad vzdelanostnej štruktúry s potrebami trhu práce. V oblasti podnikateľského sektora ide hlavne o dobudovania službotvorného sektora. V oblasti technickej infraštruktúry ide potrebu dobudovania inžinierskych sietí v oblasti odpadového hospodárstva, dostavbu a rekonštrukciu cestnej siete, ktorá sa nachádza na niektorých miestach v havarijnom stave.

Ohrozenia obce B. Belá vyplývajú z okolitého prostredia, tendencií a skutočností, ktoré nemôže manažment obce ovplyvniť.

### 3.12 PROBLÉMOVÁ ANALÝZA – HLAVNÉ ODVETVOVÉ DISPARITY A VYMEDZENIE CIEĽOVÝCH SKUPÍN SO SÚSTREDENOU PODPOROU OBCE B. BELÁ.

Identifikácia odvetvových disparít a nadväzujúce vymedzenie cieľových skupín je v súlade so zadáním z vypracovanej analýzy SWOT ako aj analýzy zdrojov obce B. Belá. Dôležitým východiskovým rámcom pre vymedzenie cieľových skupín so sústredenou podporou obce B. Belá a stanovenie relevantných opatrení, ktoré by mali riešiť existujúce nerovnosti a rozdiely, sú vybrané strategické a koncepčné dokumenty spracované na národnej (Partnerská dohoda), regionálnej (PHSR BBSK) úrovni, ako aj vo vzťahu k štátnym legislatívnym normám zaväzujúcim obec B. Belá poskytovať svojim obyvateľom balík verejných služieb.

Na odvetvové (odborové a sektorové) disparity treba pozerat' ako na nerovnosti, neoddôvodnené rozdiely, či nehody medzi potenciálom a jeho súčasným využitím. Ich identifikácia vychádza z porovnania zistených silných a slabých stránok, ktoré sú uvedené vo SWOT analýze. Pôsobenie silných stránok obce B. Belá je oslabované negatívnymi vplyvmi jej slabých stránok. Silné stránky sú potenciálom, ktorý je možné využiť pre budúci rozvoj, je ale nutné zlepšiť alebo odstrániť príslušné slabé stránky tak, aby mohli byť silné naplno využité.

Nasledujúci prehľad je usporiadaný práve týmto spôsobom, kedy proti silným stránkam obce sú vždy postavené relevantné slabé stránky, ktoré majú v danom problémovom okruhu opačný vplyv. Vybrané sú práve tie, ktoré z hľadiska budúceho vývoja možno považovať za najzávažnejšie a kde je viacmenej možné predpokladať aspoň dielčie riešenie.



Obec Banská Belá je súčasťou vyššieho územného celku B. Bystrica. Národná stratégia regionálneho rozvoja definovala pre tento kraj nasledovné disparity, ktoré by mali byť zohľadnené v PHSR obce Banská Belá:

**v pôdohospodárstve**

- nedostatočná spolupráca a koordinácia v poľnohospodárstve;
- nízka konkurencieschopnosť poľnohospodárstva v dôsledku nízkej produktivity a nerozvinutej trhovej infraštruktúry;
- nevyužitý potenciál pestovania rôznych kultúrnych plodín pre oblasť energetiky a ekologického poľnohospodárstva;

**v priemysle**

- inovačné a technologické zaostávanie spôsobuje zvyšujúcu energetickú a surovinovú náročnosť výroby najmä v rozhodujúcich odvetviach;
- nedostatočná reštrukturalizácia priemyslu a ďalších rozhodujúcich odvetví v niektorých okresoch v regióne, nízka orientácia na PZI do odvetví s vyššou pridanou hodnotou;
- nízky rast produktivity práce v priemysle;

**v službách**

- nízka konkurencieschopnosť malého a stredného podnikania;
- podpriemerný podiel služieb na regionálnom HDP;
- nevyužitý potenciál turizmu – kúpeľníctvo, chránené územia a lazy;

**v technickej infraštruktúre**

- nedostatočné kapacity a telekomunikačná infraštruktúra, členitosť územia ako bariéra budovania internetového pripojenia;
- značné ekologické zaťaženie krajiny (chemický priemysel, ťažba uhlia);
- nedobudovaná nadradená vodovodná sieť v južných okresoch kraja a nízke % napojenie obyvateľstva na ČOV;
- nedodržovanie stanovených limitov a regulatívov;
- relatívne nízka úroveň poľnohospodárstva z hľadiska ochrany prírody a krajiny a budúcich obnoviteľných zdrojov energie;
- nízka dopravná dostupnosť územia a „regionálna logistika“;

**v sociálno-spoločenskej infraštruktúre**

- nevyhovujúca vzdelanostná štruktúra vo vybraných okresoch, vysoký podiel obyvateľstva so základným vzdelaním, významné vnútroregionálne rozdiely;
- postupný zánik strategicky významných študijných programov a odborov;
- vysoký podiel dlhodobo nezamestnaných na celkovom počte nezamestnaných;
- nízka životná úroveň v južných okresoch;
- nedostatočné prepojenie vzdelávacieho systému s podnikateľskou sférou;
- značný odlev pracovných síl do zahraničia z titulu blízkosti hraníc, pričom za vysokokvalifikované pracovné sily nie sú náhrady;
- nerovnomerná sieť zariadení sociálnych služieb v jednotlivých okresoch kraja;
- nedostatočná propagácia regiónu a jeho komparatívnych výhod;
- problematické vytváranie medzirezortnej spolupráce na komplexnom riešení situácie a potrieb občanov.

## **Hlavné faktory rozvoja BBK:**

**v pôdohospodárstve**

- dobrý produkčný poľnohospodársky potenciál v oblasti pestovania kultúrnych plodín, ovocinárstvo, špecifické regionálne plodiny;
- lesné hospodárstvo – vysoké zásoby a ťažba dreva;
- dôsledné uplatňovanie spoločnej poľnohospodárskej politiky aj v chránených oblastiach;

**v priemysle**

- možnosť posilňovania exportu, silná exportná pozícia v odvetví hutníctva, drevospracujúceho, keramického a sklárskeho priemyslu;
- budovanie vedecko-technologických parkov so zameraním na rozhodujúce odvetvia;
- podpora domácich investorov najmä v perspektívnych odvetviach, zvýšenie atraktivity pre prílev PZI;
- možnosť rozvoja výroby nových produktov s vyššou pridanou hodnotou na báze obnoviteľných a nerudných nerastných surovín;
- možnosť rozvoja e-podnikania smerovaného do rozvoja optimalizácie spolupráce

**v priemyselnej výrobe;**

- využitie cezhraničnej spolupráce pre rozvoj podnikateľských aktivít;

**v službách**

- atraktívny potenciál pre zvyšujúci sa záujem o turizmus, zameranie sa na kúpeľníctvo a vidiecky turizmus;
- záujem regionálnej samosprávy o podporu podnikateľského a inovačného prostredia v regióne;
- existujúce poradenské centrá pre rozvoj podnikateľského prostredia;
- začlenenie sa do medzinárodnej spolupráce a transfer know-how, posilnenie spolupráce medzi vysokými školami a podnikateľským sektorom;
- rozširovanie e-služieb, podpora najmä v horských oblastiach, zvyšovanie dostupnosti služieb pre obyvateľstvo;

**v technickej infraštruktúre**

- možnosti využitia kombinovanej dopravy;
- výhodná geografická poloha pre tok tovarov a služieb do nových členských krajín EÚ, polohový potenciál kraja, logistické väzby, prepojenie Budapešť – Krakov;
- dostatočný potenciál zdrojov vody a vysoká lesnatosť územia – veľká koncentrácia druhotných drevných surovín vhodných na energetické účely;

**v sociálno-spoločenskej infraštruktúre**

- dobrá demografická situácia, dostatok voľnej pracovnej sily;
- vysoká vzdelanostná úroveň v regionálnych centrách;
- možnosť vytvorenia kvalitného regionálneho systému celoživotného vzdelávania (NSRR, 2013, s.91-92).



Nasledujúce tabuľky prezentujú hlavné faktory rozvoja a hlavné disparity rozvoja obce Banská Belá v jednotlivých politikách. Nasledujúce tabuľky prezentujú hlavné faktory rozvoja a hlavné disparity rozvoja obce Banská Belá v jednotlivých politikách.

## Hospodárstvo a vedecko-technický rozvoj

| Faktory rozvoja                                                                                                                                                                                                                                                                                                                                                                                                                                                                                                                                                                                                                                                                                                                                                                                                                                                                                                                                                                                                                                                                                                                                                                                                                                                                                                                                                                                                                                                                                                                                                                                                                                                                                                                                                                                                                                                                                                                         | Hlavné disparity                                                                                                                                                                                                                                                                                                                                                                                                                                                                                                                                                                                                                                                                                                                                                                                                                                                                                                                                                                         |
|-----------------------------------------------------------------------------------------------------------------------------------------------------------------------------------------------------------------------------------------------------------------------------------------------------------------------------------------------------------------------------------------------------------------------------------------------------------------------------------------------------------------------------------------------------------------------------------------------------------------------------------------------------------------------------------------------------------------------------------------------------------------------------------------------------------------------------------------------------------------------------------------------------------------------------------------------------------------------------------------------------------------------------------------------------------------------------------------------------------------------------------------------------------------------------------------------------------------------------------------------------------------------------------------------------------------------------------------------------------------------------------------------------------------------------------------------------------------------------------------------------------------------------------------------------------------------------------------------------------------------------------------------------------------------------------------------------------------------------------------------------------------------------------------------------------------------------------------------------------------------------------------------------------------------------------------|------------------------------------------------------------------------------------------------------------------------------------------------------------------------------------------------------------------------------------------------------------------------------------------------------------------------------------------------------------------------------------------------------------------------------------------------------------------------------------------------------------------------------------------------------------------------------------------------------------------------------------------------------------------------------------------------------------------------------------------------------------------------------------------------------------------------------------------------------------------------------------------------------------------------------------------------------------------------------------------|
| <ul style="list-style-type: none"> <li>+ poľnohospodárska pôda zaberajúca cca. 38 % katastra obce,</li> <li>+ celkovo 10 podnikateľských subjektov – právnické osoby,</li> <li>+ počet fyzických osôb podnikateľov – 83 v roku 2014,</li> <li>+ 4 samostatne hospodáriaci roľníci,</li> <li>+ rozsiahle plochy hospodárskych lesov v okolí obce,</li> <li>+ obec leží na dopravnom koridore I/51,</li> <li>+ relatívne rozvinutá sieť maloobchodných predajní v centrálnej časti obce – predajní potravinárskeho, zmiešaného a nepotravinárskeho tovaru,</li> <li>+ okolo námestia sústredená základná, ale aj vyššia občianska vybavenosť,</li> <li>+ rýchla dostupnosť okresného mesta B. Štiavnica,</li> <li>+ dostupnosť železničnej trate priamo v obci – č. 154,</li> <li>+ areál výrobného podniku v spodnej časti obce,</li> <li>+ vybudovaný areál poľnohospodárskeho podniku,</li> <li>+ Dinas Banská Belá, a.s. a FEMAG, s.r.o. - výroba žiaruvzdorných keramických výrobkov,</li> <li>+ prevádzka opravy motorových vozidiel,</li> <li>+ prítomnosť firiem zaoberajúcich sa banskou činnosťou,</li> <li>+ prítomnosť firiem zaoberajúcich staveľskou činnosťou v oblasti vykonávania jednoduchých stavieb a poddodávok,</li> <li>+ podnikateľský subjekt poskytujúci sústružnícke práce,</li> <li>+ výroba a predaj keramiky</li> <li>+ subjekt poskytujúci terénne úpravy a ošetrovanie ozelenených plôch, ako aj realizáciu projektov ozeleňovacích prác,</li> <li>+ subjekty poskytujúce píličkové práce, približovanie dreva mechanizmami, prvotné obrábanie dreva, výrobu a predaj piliarskych výrobkov,</li> <li>+ nadväzujúce podnikateľské subjekty poskytujúce stolársku výrobu, výrobu nábytku, ako aj výrobu čalúnených výrobkov,</li> <li>+ prítomnosť podnikateľského subjektu poskytujúceho výrobu bytových doplnkov z dreva, kože a textilu,</li> <li>+ výroba brašnárskeho a sedlárskeho tovaru,</li> </ul> | <ul style="list-style-type: none"> <li>- nerozvinutý pracovný trh v obci a v celej lokalite okresu B. Štiavnica,</li> <li>- hospodárska základňa obce B. Belá pomerne málo rozvinutá,</li> <li>- nedostatok predajní potravinárskeho tovaru (mäsiarstvo, ovocie a zelenina),</li> <li>- vyšší počet pohostinských zariadení,</li> <li>- nedostatok výrobných zariadení v obci má vplyv na ponuku pracovných príležitostí,</li> <li>- malá ponuka služieb pre obyvateľov – servis, oprava obuvi, ...</li> <li>- nízke možnosti zamestnania v obci,</li> <li>- nevyhovujúca vzdelanostná štruktúra,</li> <li>- nízke priemerné mzdy v regióne,</li> <li>- útlm stavebnej výroby,</li> <li>- stagnácia podnikateľskej sféry, nerozvíjajúce sa MaSP,</li> <li>- nezáujem mladých ľudí o podnikanie,</li> <li>- nevyhovujúca štruktúra a kvalita služieb pre obyvateľov a návštevníkov obce,</li> <li>- vysoká miera nezamestnanosti žien, mladých a obyvateľov po 50 roku života,</li> </ul> |

## Doprava a komunikácie

| Faktory rozvoja                                                                                                                                                                                                                                                                                                                                                                                                                                                                                                                                                                                                                                                                                                                            | Hlavné disparity                                                                                                                                                                                                                                                                                                                                                                                                                                                                                                                                                                                                                                                                                         |
|--------------------------------------------------------------------------------------------------------------------------------------------------------------------------------------------------------------------------------------------------------------------------------------------------------------------------------------------------------------------------------------------------------------------------------------------------------------------------------------------------------------------------------------------------------------------------------------------------------------------------------------------------------------------------------------------------------------------------------------------|----------------------------------------------------------------------------------------------------------------------------------------------------------------------------------------------------------------------------------------------------------------------------------------------------------------------------------------------------------------------------------------------------------------------------------------------------------------------------------------------------------------------------------------------------------------------------------------------------------------------------------------------------------------------------------------------------------|
| <ul style="list-style-type: none"> <li>+ prechádzajúca cesta I/51,</li> <li>+ prechádzajúca železničná trať so železničnou zastávkou a železničnou stanicou v obci – trať č.154,</li> <li>+ do obce premáva dostatok liniek v pracovných dňoch v smere do okresného mesta,</li> <li>+ dostatočne vybudovaná cestná sieť v zastavanom území obce,</li> <li>+ dostatočné pokrytie zastávkami SAD - 3,</li> <li>+ vybudovaná sieť lesných a poľných ciest,</li> <li>+ cca. 15 vybudovaných parkovacích miest pri Ocú (bez spevneného povrchu),</li> <li>+ podstatok parkovacích miest pred obchodnými jednotkami,</li> <li>+ 100 % pokrytie potreby miestnymi komunikáciami,</li> <li>+ novovybudovaná Banskobelianska cyklotrasa,</li> </ul> | <ul style="list-style-type: none"> <li>- nedostatočné pokrytie chodníkmi pre peších (cca. 40 % pokrytie),</li> <li>- nedostatok spojov do okresného mesta B. Štiavnica v ranných hodinách a počas víkendov,</li> <li>- nedobudované chodníky pozdĺž komunikácií s intenzívnou dopravou,</li> <li>- nevyznačené prechody pre chodcov na frekventovaných miestach mimo centra obce,</li> <li>- nedostatočná údržba hlavnej cesty I/51,</li> <li>- nedostatočná zimná údržba,</li> <li>- nevyhovujúci stav poľných a lesných ciest,</li> <li>- nevyhovujúce povrchy MK aj chodníkov, osvetlenie, informatika,</li> <li>- nedostatok finančných prostriedkov na údržbu technickej infraštruktúry,</li> </ul> |

## Technická infraštruktúra

| Faktory rozvoja                                                                                                                                                                                                                                                                                                                                                                                                                                        | Hlavné disparity                                                                                                                                                                                                                                                                                                                                                                                                                   |
|--------------------------------------------------------------------------------------------------------------------------------------------------------------------------------------------------------------------------------------------------------------------------------------------------------------------------------------------------------------------------------------------------------------------------------------------------------|------------------------------------------------------------------------------------------------------------------------------------------------------------------------------------------------------------------------------------------------------------------------------------------------------------------------------------------------------------------------------------------------------------------------------------|
| <ul style="list-style-type: none"> <li>+ vybudovaná sieť miestneho rozhlasu,</li> <li>+ existencia prevádzky Slovenskej pošty, a.s.,</li> <li>+ obec B. Belá je napojená na el. energiu zo vzdušných VN vzdušného vedenia č. 331 z ES 110/22 kV,</li> <li>+ dostatok vybudovaných transformátorových staníc,</li> <li>+ hasičská zbrojnica dostupná v centre obce,</li> <li>+ vybudovaná rozvodná sieť plynu s regulačnou stanicou RS1 typu</li> </ul> | <ul style="list-style-type: none"> <li>- zlý technický stav budovy domu smútku,</li> <li>- zlý technický stav elektrickej rozvodnej siete – vzdušné vedenie,</li> <li>- negatívny stav nehnuteľného majetku obce,</li> <li>- nedostatok finančných prostriedkov na údržbu technickej infraštruktúry,</li> <li>- nevyhovujúci technický stav miestneho rozhlasu,</li> <li>- zastaralosť a opotrebovanosť infraštruktúry,</li> </ul> |



|                                                                                                                                                                                                                                                                                                                                                                                                                                                                                               |                                                                                                                              |
|-----------------------------------------------------------------------------------------------------------------------------------------------------------------------------------------------------------------------------------------------------------------------------------------------------------------------------------------------------------------------------------------------------------------------------------------------------------------------------------------------|------------------------------------------------------------------------------------------------------------------------------|
| <ul style="list-style-type: none"> <li>+ 1200/2/2 440 s STL výstupným tlakom 90 kPa,</li> <li>+ existencia obecného cintorína s domom smútku,</li> <li>+ dobrý stav elektrickej siete po komplexnej rekonštrukcii v roku 2000,</li> <li>+ celkový počet trafostaníc zatiaľ kapacitne postačuje,</li> <li>+ dobré zásobovanie obyvateľov obce pitnou vodou,</li> <li>+ VDJ Banská Belá s objemom 650 m<sup>3</sup>, kótami hladín 514,17/511,00 m n.m. je zásobným potrubím DN 150,</li> </ul> | <ul style="list-style-type: none"> <li>- prevaha nadzemných vedení nad podzemnými - obmedzenia ochranných pásiem,</li> </ul> |
|-----------------------------------------------------------------------------------------------------------------------------------------------------------------------------------------------------------------------------------------------------------------------------------------------------------------------------------------------------------------------------------------------------------------------------------------------------------------------------------------------|------------------------------------------------------------------------------------------------------------------------------|

## Odpadové hospodárstvo

| Faktory rozvoja                                                                                                                                                                                                                                                                                                                                                                                             | Hlavné disparity                                                                                                                                                                                                                                                                                                                                                                                                                                                                                       |
|-------------------------------------------------------------------------------------------------------------------------------------------------------------------------------------------------------------------------------------------------------------------------------------------------------------------------------------------------------------------------------------------------------------|--------------------------------------------------------------------------------------------------------------------------------------------------------------------------------------------------------------------------------------------------------------------------------------------------------------------------------------------------------------------------------------------------------------------------------------------------------------------------------------------------------|
| <ul style="list-style-type: none"> <li>+ kvalitná legislatíva pre nakladanie s KO a DSO,</li> <li>+ spracovaný POH obce B. Belá na roky 2011-2015,</li> <li>+ zabezpečený odvoz TKO,</li> <li>+ v obci je vybudovaný systém separovaného zberu odpadu základných druhov,</li> <li>+ vybudovaná splašková kanalizačná sieť cca. na 70 %,</li> <li>+ vybudovaná ČOV v okrajovej časti obce 800 EO,</li> </ul> | <ul style="list-style-type: none"> <li>- nedobudovaná kanalizačná sieť v okrajových častiach,</li> <li>- nedoriešená likvidácia a využitie rastlinného odpadu,</li> <li>- nedostatok odpadových nádob na zmiešaný komunálny odpad a separovaný zber,</li> <li>- nevybudovaný zberný dvor pre separovaný odpad,</li> <li>- potrebné doriešenie technicko-organizačné zabezpečenie zberu biologicky rozložiteľných odpadov z domácností,</li> <li>- čierne skládky ako finančné bremeno obce,</li> </ul> |

## Životné prostredie

| Faktory rozvoja                                                                                                                                                                                                                                                                                                                                                                                                                                                                                                                                                                                                                                                                                                                                                                                                                                                                                                     | Hlavné disparity                                                                                                                                                                                                                                                                                                                                                                                                                                                                                                                                                                                                                                                                                                                                                                                                                                                                                                                                                                                                                                                                                                                                                                                                                                                                                                                                                                                                                                                                                                   |
|---------------------------------------------------------------------------------------------------------------------------------------------------------------------------------------------------------------------------------------------------------------------------------------------------------------------------------------------------------------------------------------------------------------------------------------------------------------------------------------------------------------------------------------------------------------------------------------------------------------------------------------------------------------------------------------------------------------------------------------------------------------------------------------------------------------------------------------------------------------------------------------------------------------------|--------------------------------------------------------------------------------------------------------------------------------------------------------------------------------------------------------------------------------------------------------------------------------------------------------------------------------------------------------------------------------------------------------------------------------------------------------------------------------------------------------------------------------------------------------------------------------------------------------------------------------------------------------------------------------------------------------------------------------------------------------------------------------------------------------------------------------------------------------------------------------------------------------------------------------------------------------------------------------------------------------------------------------------------------------------------------------------------------------------------------------------------------------------------------------------------------------------------------------------------------------------------------------------------------------------------------------------------------------------------------------------------------------------------------------------------------------------------------------------------------------------------|
| <ul style="list-style-type: none"> <li>+ kvalitná legislatíva pre nakladanie s KO a DSO,</li> <li>+ zabezpečený odvoz TKO,</li> <li>+ kompletná plynofikácia obce,</li> <li>+ prírodné prostredie – CHKO Štiavnické vrchy,</li> <li>+ prechádzajúci vodný tok – hydrokoridor – rieka Beliansky potok,</li> <li>+ vybudované prístenné jarky na odvod dažďovej vody,</li> <li>+ veľké plochy lesov v okolí,</li> <li>+ pretekajúci Hlboký potok, do ktorého sa vlieva Heľpiansky potok,</li> <li>+ Bartková, Drôtáčka, Oravcová a dva bezmenné prítoky,</li> <li>+ pretekajúci Veľký potok,</li> <li>+ lokality Natura 2000 – Sut' a Skalka,</li> <li>+ rozostavaná splašková kanalizácia na 70 %,</li> <li>+ funkčná ČOV s kapacitou 800 EO,</li> <li>+ rozostavaná dažďová kanalizácia,</li> <li>+ až 2 subjekty zabezpečujúce likvidáciu TKO - Technické služby mesta Banská Štiavnica a MIBA, s.r.o.,</li> </ul> | <ul style="list-style-type: none"> <li>- nevyhovujúci technický stav tepelného hospodárstva,</li> <li>- potreba čistenia koryta Belianskeho potoka a ostatných pretekajúcich potokov,</li> <li>- nevybudované protipovodňové opatrenia mimo intravilán obce,</li> <li>- čistotu ovzdušia nepriaznivo ovplyvňuje dosah produkcie exhalátov z výroby v okresnom meste B. Štiavnica a Žiar nad Hronom,</li> <li>- vysoká záťaž (hluk a emisie) z nadmernej dopravy po ceste I./51,</li> <li>- malé zdroje znečistenia ovzdušia - bodové zdroje z lokálnych kúrenísk,</li> <li>- absencia oddychovej zóny v centrálnej časti obce,</li> <li>- znečistené okolie štátnych a miestnych komunikácií,</li> <li>- nadmerné zaťaženie kamiónovou dopravou,</li> <li>- nepriaznivé podmienky pre rozptyl exhalátov,</li> <li>- náchylnosť na vodnú eróziu,</li> <li>- prejazd stavebných strojov po miestnych komunikáciách,</li> <li>- spaľovanie rastlinného odpadu na vlastných pozemkoch obyvateľov,</li> <li>- plytké brehy tunajších vodných tokov,</li> <li>- nedostatok zelene pozdĺž koryt vodných tokov,</li> <li>- zanedbaná zeleň v okolí miestnych cintorínov,</li> <li>- nedostatočná starostlivosť o verejnú zeleň,</li> <li>- zdrojom negatívnych účinkov dopravy na životné prostredie územia obce je zdrojová a cieľová miestna doprava,</li> <li>- lesy postihnuté exhalátmi – vysoké imisné zaťaženie a nesprávne hospodárske postupy,</li> <li>- vysoká ťažobná intenzita v miestnych lesoch,</li> </ul> |

## Sociálna oblasť a zdravotníctvo

| Faktory rozvoja                                                                                                                                                                                                                                                                                                                                                                                                                        | Hlavné disparity                                                                                                                                                                                                                                                                                                                                                                                                                                                                                                                                                                                                                                                                                                                                                                                                                                                              |
|----------------------------------------------------------------------------------------------------------------------------------------------------------------------------------------------------------------------------------------------------------------------------------------------------------------------------------------------------------------------------------------------------------------------------------------|-------------------------------------------------------------------------------------------------------------------------------------------------------------------------------------------------------------------------------------------------------------------------------------------------------------------------------------------------------------------------------------------------------------------------------------------------------------------------------------------------------------------------------------------------------------------------------------------------------------------------------------------------------------------------------------------------------------------------------------------------------------------------------------------------------------------------------------------------------------------------------|
| <ul style="list-style-type: none"> <li>+ zabezpečená opatrovateľská služba,</li> <li>+ stavebno-technický stav bytového fondu je prevažne vyhovujúci,</li> <li>+ funkcia osobitného príjemcu sociálnych dávok,</li> <li>+ stretnutia dôchodcov, intenzívna klubová činnosť</li> <li>+ uvítanie do života novorodencov obce, príspevok obce</li> <li>+ pomoc v krízových situáciách (živelná pohroma, rodinná tragédia....),</li> </ul> | <ul style="list-style-type: none"> <li>- absencia základných zdravotníckych služieb,</li> <li>- absencia domova sociálnych služieb,</li> <li>- v súčasnosti stagnujúca bytová výstavba,</li> <li>- nedostatok bytov pre mladé rodiny s deťmi,</li> <li>- absencia domova dôchodcov, príp. denného stacionára,</li> <li>- obec neposkytuje služby monitoringu starších obyvateľov,</li> <li>- nedostatok sociálnych bytov pre sociálne odkázaných,</li> <li>- nedostatok nájomnej bytovej výstavby pre mladé rodiny s deťmi,</li> <li>- absencia klubu dôchodcov,</li> <li>- absencia poskytovania služby donášky stravy pre prestárlych obyvateľov,</li> <li>- nedostatočná podpora osobnej starostlivosti o deti pri zosúladovaní pracovného a rodinného života,</li> <li>- nedostatok a opotrebovanosť priestorov pre mládež a dospelých na voľnočasové aktivity</li> </ul> |





|  |                                                                                                                                                                                                            |
|--|------------------------------------------------------------------------------------------------------------------------------------------------------------------------------------------------------------|
|  | <ul style="list-style-type: none"> <li>- nedoriešená sociálna sieť,</li> <li>- zastaralosť a opotrebovanosť bytového fondu,</li> <li>- nedostatok zdrojov na skvalitňovanie sociálneho zázemia,</li> </ul> |
|--|------------------------------------------------------------------------------------------------------------------------------------------------------------------------------------------------------------|

## Školstvo a šport

| Faktory rozvoja                                                                                                                                                                                                                                                                                                                                                                                                                                                                                                                                                                                                                                                                                                                                                                                                                              | Hlavné disparity                                                                                                                                                                                                                                                                                                                                                                                                                                                                                                                                                               |
|----------------------------------------------------------------------------------------------------------------------------------------------------------------------------------------------------------------------------------------------------------------------------------------------------------------------------------------------------------------------------------------------------------------------------------------------------------------------------------------------------------------------------------------------------------------------------------------------------------------------------------------------------------------------------------------------------------------------------------------------------------------------------------------------------------------------------------------------|--------------------------------------------------------------------------------------------------------------------------------------------------------------------------------------------------------------------------------------------------------------------------------------------------------------------------------------------------------------------------------------------------------------------------------------------------------------------------------------------------------------------------------------------------------------------------------|
| <ul style="list-style-type: none"> <li>+ fungujúca materská škola s kapacitou 36 detí,</li> <li>+ existencia základnej školy s kapacitou 120 žiakov,</li> <li>+ zrekonštruovaná budova školy,</li> <li>+ vybudovaná školská telocvičňa,</li> <li>+ poskytované záujmové aktivity pre deti a žiakov,</li> <li>+ existencia ŠKD,</li> <li>+ vybudované futbalové ihrisko,</li> <li>+ existencia detského ihriska,</li> <li>+ činné športové kluby,</li> <li>+ Futbalový klub : ŠK Lesy Banská Belá,</li> <li>+ Kynologický klub: KK Banská Belá,</li> <li>+ Volejbalový klub: Volejbalový klub Banská Belá,</li> <li>+ prechádzajúca novovybudovaná Banskobelianska cyklotrasa,</li> <li>+ vybudované viacúčelové ihrisko,</li> <li>+ ľadová plocha klziska pri viacúčelovom ihrisku,</li> <li>+ areál telovýchovnej jednoty Dinas,</li> </ul> | <ul style="list-style-type: none"> <li>- potrebné dovybavenie materskej školy,</li> <li>- potrebné dovybavenie základnej školy,</li> <li>- nedostatočné priestorové, technické a materiálne vybavenie ZŠ,</li> <li>- nevybudované ihriská pre mládež,</li> <li>- nedostatočne budované detské ihriská v obci,</li> <li>- potrebné zlepšenie kvality stravovania v školských zariadeniach,</li> <li>- nedobudovaný bezbariérový prístup do školy,</li> <li>- absencia oddychovej zóny v areáli školy,</li> <li>- nedostatočný záujem detí a mládeže o šport a pohyb,</li> </ul> |

## Kultúra

| Faktory rozvoja                                                                                                                                                                                                                                                                                                                                                                                                                                                                                                                                                                                                                                                                                                                                                  | Hlavné disparity                                                                                                                                                                                                                                                                                                                                                                                                                                                                                                                                                                                                                                                                                                                                                                                                                                                                                          |
|------------------------------------------------------------------------------------------------------------------------------------------------------------------------------------------------------------------------------------------------------------------------------------------------------------------------------------------------------------------------------------------------------------------------------------------------------------------------------------------------------------------------------------------------------------------------------------------------------------------------------------------------------------------------------------------------------------------------------------------------------------------|-----------------------------------------------------------------------------------------------------------------------------------------------------------------------------------------------------------------------------------------------------------------------------------------------------------------------------------------------------------------------------------------------------------------------------------------------------------------------------------------------------------------------------------------------------------------------------------------------------------------------------------------------------------------------------------------------------------------------------------------------------------------------------------------------------------------------------------------------------------------------------------------------------------|
| <ul style="list-style-type: none"> <li>+ dlhoročná história obce, tradície,</li> <li>+ prítomnosť kultúrnych pamiatok,</li> <li>+ rozvoj a uchovávanie kultúrnych tradícií a folklóru,</li> <li>+ dobré kultúrne povedomie obyvateľov,</li> <li>+ existencia kultúrneho domu s kapacitou 150 osôb,</li> <li>+ historická kultúrna pamiatka - kostol Sv. Jána Evanjelistu,</li> <li>+ historická kultúrna pamiatka - kostol panny Márie Karmelskej,</li> <li>+ existencia kaplniek,</li> <li>+ uchovávané fašiangové zvyky,</li> <li>+ Výlov krokodíla - pravidelná kultúrna akcia,</li> <li>+ kultúrne programy žiakov ZŠ a MŠ pri príležitosti Dňa matiek a iných sviatkov,</li> <li>+ Country prezentácia,</li> <li>+ knižnica s vyše 8800 titulmi,</li> </ul> | <ul style="list-style-type: none"> <li>- nedostatok finančných prostriedkov pre činnosť zariadení a pre ich rozvoj,</li> <li>- chýbajúce tradičné, každoročne organizované kultúrne podujatia,</li> <li>- nerozvinutá kultúrna turistika,</li> <li>- negatívny stav kultúrnych historických pamiatok,</li> <li>- potrebná rekonštrukcia kaplniek,</li> <li>- absencia združenia, záujmového krúžku v oblasti kultúry,</li> <li>- negatívny stav kultúrneho domu – potrebná výmena strešnej krytiny, zateplenie budovy,</li> <li>- potrebná rekonštrukcia sociálnych zariadení v priestoroch kultúrneho domu,</li> <li>- slabá propagácia a reklama kultúrnych aktivít obce,</li> <li>- nedostatočné materiálne vybavenie na kultúrne a vzdelávacie podujatia,</li> <li>- chátrajúci stav kultúrnych pamiatok,</li> <li>- neexistencia zariadenie propagujúceho tradičné remeslá z okolia obce,</li> </ul> |

## Propagácia a cestovný ruch

| Faktory rozvoja                                                                                                                                                                                                                                                                                                                                                                                                                                                                                                                                                                                                                                                                                                                                                                 | Hlavné disparity                                                                                                                                                                                                                                                                                                                                                                                                                                                                                                                                                                                                                                                                                                                                                                                                                                            |
|---------------------------------------------------------------------------------------------------------------------------------------------------------------------------------------------------------------------------------------------------------------------------------------------------------------------------------------------------------------------------------------------------------------------------------------------------------------------------------------------------------------------------------------------------------------------------------------------------------------------------------------------------------------------------------------------------------------------------------------------------------------------------------|-------------------------------------------------------------------------------------------------------------------------------------------------------------------------------------------------------------------------------------------------------------------------------------------------------------------------------------------------------------------------------------------------------------------------------------------------------------------------------------------------------------------------------------------------------------------------------------------------------------------------------------------------------------------------------------------------------------------------------------------------------------------------------------------------------------------------------------------------------------|
| <ul style="list-style-type: none"> <li>+ bohaté kultúrne dedičstvo,</li> <li>+ prírodné krásy v okolí obce,</li> <li>+ CHKO Štiavnické vrchy,</li> <li>+ historická kultúrna pamiatka - kostol Sv. Jána Evanjelistu,</li> <li>+ historická kultúrna pamiatka - kostol panny Márie Karmelskej,</li> <li>+ existencia kaplniek,</li> <li>+ lyžiarsky vlek v katastri obce,</li> <li>+ vodné nádrže poskytujúce miesto pre oddych,</li> <li>+ ubytovacie zariadenie,</li> <li>+ veľký počet povrchových prírodných útvarov,</li> <li>+ strategická východisková poloha na poznávacie výlety do širšieho okolia obce,</li> <li>+ početné množstvo turistických chodníkov,</li> <li>+ početné množstvo cykloturistických trás,</li> <li>+ existencia poľovníckeho revíru,</li> </ul> | <ul style="list-style-type: none"> <li>- málo rozvinutý cestovný ruch,</li> <li>- chýba rekreačné zázemie obce,</li> <li>- nedostatočná propagácia goodwillu a CR obce,</li> <li>- negatívny stav vodných nádrží,</li> <li>- potrebná rekonštrukcia historických objektov,</li> <li>- neexistencia tradičného stravovacieho zariadenia,</li> <li>- zlý technický stav bane Jergišťôľňa - nie je prístupná pre turistov a návštevníkov obce,</li> <li>- absentujúca športová infraštruktúra - tenisové kurty, cyklistické chodníky,</li> <li>- absentujúce stravovacie zariadenie,</li> <li>- nedostatočné služby v oblasti cestovného ruchu,</li> <li>- slabá kooperácia s cestovnými kancelárkami,</li> <li>- slabá propagácia tradičných umení a remesiel v obci,</li> <li>- nedostatok športovísk potenciálne využiteľných návštevníkmi obce,</li> </ul> |

## Administratíva a bezpečnosť

| Faktory rozvoja | Hlavné disparity |
|-----------------|------------------|
|-----------------|------------------|





|                                                                                                                                                                                                    |                                                                                                                                                                                                                                                                                                                                                                                                                                                                                                                                                                                                                                                                                                                                                                                                                                                                                                                                                                                                                                                                                                                                                                                                                                                                                                                                                                                                                                                               |
|----------------------------------------------------------------------------------------------------------------------------------------------------------------------------------------------------|---------------------------------------------------------------------------------------------------------------------------------------------------------------------------------------------------------------------------------------------------------------------------------------------------------------------------------------------------------------------------------------------------------------------------------------------------------------------------------------------------------------------------------------------------------------------------------------------------------------------------------------------------------------------------------------------------------------------------------------------------------------------------------------------------------------------------------------------------------------------------------------------------------------------------------------------------------------------------------------------------------------------------------------------------------------------------------------------------------------------------------------------------------------------------------------------------------------------------------------------------------------------------------------------------------------------------------------------------------------------------------------------------------------------------------------------------------------|
| <ul style="list-style-type: none"> <li>+ existencia verejného rozhlasu,</li> <li>+ dostatok priestorov pre administratívu,</li> <li>+ budova obecného úradu v dostupného v centre obce,</li> </ul> | <ul style="list-style-type: none"> <li>- negatívny stav nehnuteľného majetku obce,</li> <li>- nevybudovaný bezbariérový prístup do obecného úradu,</li> <li>- nedobudovaný kamerový systém,</li> <li>- zvyšujúca sa drobná kriminalita – krádeže, vandalizmus,</li> <li>- v obci ani v súčasnosti nie sú vybudované nijaké zariadenia v súvislosti s civilnou ochranou,</li> <li>- nedostatočné informovanie obyvateľov v odľahlejších osadách,</li> <li>- nedostatočný počet policajných hliadok vo večerných hodinách,</li> <li>- nedostatočné pokrytie kamerovým systémom – len centrálna časť obce,</li> <li>- absencia obecnej polície,</li> <li>- nedostatok finančných prostriedkov na údržbu technickej infraštruktúry,</li> <li>- nedostatočná úroveň optimalizácie procesov a štandardizácie dokumentov vo verejnej správe,</li> <li>- absencia koncepčného a systematického formovania právneho rámca podpory aplikácie IT v procesoch výkonu činností verejnej správy,</li> <li>- nízky podiel e-služieb verejnej správy s vyššou pridanou hodnotou a nízka efektívnosť ostatných služieb verejnej správy,</li> <li>- nízka vybavenosť a výkonnosť technologickej IK infraštruktúry samosprávy,</li> <li>- nedostupný kvalitný digitálny systém prenosu dát,</li> <li>- pomaly zavádzané základné služby eGovernmentu a nízka efektívnosť ostatných elektronizovaných verejných služieb, ktoré väčšinou iba kopírujú papierové služby,</li> </ul> |
|----------------------------------------------------------------------------------------------------------------------------------------------------------------------------------------------------|---------------------------------------------------------------------------------------------------------------------------------------------------------------------------------------------------------------------------------------------------------------------------------------------------------------------------------------------------------------------------------------------------------------------------------------------------------------------------------------------------------------------------------------------------------------------------------------------------------------------------------------------------------------------------------------------------------------------------------------------------------------------------------------------------------------------------------------------------------------------------------------------------------------------------------------------------------------------------------------------------------------------------------------------------------------------------------------------------------------------------------------------------------------------------------------------------------------------------------------------------------------------------------------------------------------------------------------------------------------------------------------------------------------------------------------------------------------|

## Informatizácia obce

| Faktory rozvoja                                                                                                                                                                                                                                                                                                                                                                                        | Hlavné disparity                                                                                                                                                                                                                                                                                                                                                                                                                                                                                                                                                                                                                                                                                                                                                                                                                                                                                                                                                                                                                                                                                                                                                                                     |
|--------------------------------------------------------------------------------------------------------------------------------------------------------------------------------------------------------------------------------------------------------------------------------------------------------------------------------------------------------------------------------------------------------|------------------------------------------------------------------------------------------------------------------------------------------------------------------------------------------------------------------------------------------------------------------------------------------------------------------------------------------------------------------------------------------------------------------------------------------------------------------------------------------------------------------------------------------------------------------------------------------------------------------------------------------------------------------------------------------------------------------------------------------------------------------------------------------------------------------------------------------------------------------------------------------------------------------------------------------------------------------------------------------------------------------------------------------------------------------------------------------------------------------------------------------------------------------------------------------------------|
| <ul style="list-style-type: none"> <li>+ postupne zavádzané služby eGovernmentu a elektronizácia služieb štátnej správy a samosprávy</li> <li>+ dobrá vybavenosť a výkonnosť technologickej IK infraštruktúry v obecnom úrade,</li> <li>+ relatívne vysoká penetrácia širokopásmového pripojenia,</li> <li>+ vlastné webové stránky všetkých organizácií v zriaďovateľskej pôsobnosti obce,</li> </ul> | <ul style="list-style-type: none"> <li>- nedostatočné pokrytie signálom mob. operátorov v lokalite „Dolina“, „Halča“</li> <li>- nedostatok verejných prístupových bodov,</li> <li>- nedostatok regionálneho digitálneho obsahu a nízke konkurenčné prostredie z dôvodu vysokej ceny za PC , nízkej výkonnosti e-služieb,</li> <li>- nedostatočná úroveň optimalizácie procesov a štandardizácie dokumentov vo verejnej správe,</li> <li>- absencia koncepčného a systematického formovania právneho rámca podpory aplikácie IT v procesoch výkonu činností verejnej správy,</li> <li>- nízky podiel e-služieb verejnej správy s vyššou pridanou hodnotou a nízka efektívnosť ostatných služieb verejnej správy,</li> <li>- nízka efektívnosť, bezpečnosť a interoperabilita ISVS,</li> <li>- nedostupný kvalitný digitálny obsah,</li> <li>- fyzicky nedostupný internet v území s nízkou hustotou osídlenia, alebo málo atraktívny pre používateľov,</li> <li>- pomaly zavádzané základné služby eGovernmentu a nízka efektívnosť ostatných elektronizovaných verejných služieb, ktoré väčšinou iba kopírujú papierové služby,</li> <li>- chýbajúca vysokokapacitná dátová sieť k domom,</li> </ul> |

Vo vyššie uvedenom kontexte je potrebné sledovať i potenciálne rozvojové príležitosti a hrozby, indukované hierarchicky vyššími faktormi sociálno - ekonomického rozvoja. Na základe uskutočnených analýz je možné za najväčšie hrozby pokladať hlavne:

1. Znižovanie konkurencieschopnosti obce v dôsledku trvalej stagnácie v rozvoji spolupráce podnikateľskej sféry s orgánmi miestnej samosprávy – Public Private Partnership.
2. Nedostatok externých finančných prostriedkov potrebných na zabezpečenie kvalitných verejných služieb.
3. Podcenenie významu kvalitatívneho rozvoja ľudských zdrojov ako pre ekonomický, tak aj pre sociálny rozvoj obce B. Belá.
4. Podcenenie významu informačných technológií ako základného prvku ekonomického rozvoja a rozvoja ľudských zdrojov v obci.

Jedným z nutných predpokladov úspešnej implementácie Programu hospodárskeho rozvoja a sociálneho rozvoja je náväznosť na existujúcu sústavu strategických a rozvojových dokumentov. Tento fakt sa premietol z časti aj do výberu opatrení a cieľových skupín, na ktoré sa má zamerať podpora z verejných zdrojov, hlavne z dôvodu efektívneho vynakladania finančných prostriedkov, odstránenia duplicit, možných protichodných účinkov opatrení atď.. Z tohto dôvodu je prirodzeným rámcom Program hospodárskeho a sociálneho rozvoja Banskobystrického samosprávneho kraja, ako aj Partnerskej dohody, ale aj platná legislatíva v oblasti zabezpečovania verejných služieb. Komparáciou výsledkov vyššie uvedenej selekcie odvetvových disparít a PHSR BBSK je možné zistiť, že niektoré opatrenia v rámci tohto dokumentu pokrývajú kritické oblasti zistené v problémovej analýze.



Preto je nutné v súlade s vyššie uvedenými skutočnosťami zamerať sa na odstránenie týchto disparít v relevantných cieľových oblastiach a relevantných skupín.

|                                                                                                                                                                                                                                                 |
|-------------------------------------------------------------------------------------------------------------------------------------------------------------------------------------------------------------------------------------------------|
| <b>1. Hospodárstvo a vedecko-technický rozvoj</b>                                                                                                                                                                                               |
| Cieľová skupina                                                                                                                                                                                                                                 |
| podnikateľské subjekty v priemysle, obchode a výrobných službách<br>obec<br>investori                                                                                                                                                           |
| <b>2. Technická infraštruktúra</b>                                                                                                                                                                                                              |
| Cieľová skupina                                                                                                                                                                                                                                 |
| obec,<br>obyvatelia obce,<br>podnikateľské subjekty,<br>mimovládne subjekty,                                                                                                                                                                    |
| <b>3. Životné prostredie</b>                                                                                                                                                                                                                    |
| Cieľová skupina                                                                                                                                                                                                                                 |
| obec,<br>obyvatelia obce,<br>podnikateľské subjekty,                                                                                                                                                                                            |
| <b>4. Sociálna oblasť a zdravotníctvo</b>                                                                                                                                                                                                       |
| Cieľová skupina                                                                                                                                                                                                                                 |
| nezamestnaní,<br>sociálne odkázaní,<br>zdravotne a duševne postihnutí,<br>obyvatelia v dôchodkovom veku,<br>mladí ľudia,<br>rizikové skupiny obyvateľstva,                                                                                      |
| <b>5. Školstvo a šport</b>                                                                                                                                                                                                                      |
| Cieľová skupina                                                                                                                                                                                                                                 |
| deti predškolského veku,<br>žiaci v rámci povinnej školskej dochádzky,<br>nezamestnaní,<br>obyvatelia v dôchodkovom veku,<br>športovci organizovaní v rámci športových hnutí,<br>pasívna športová verejnosť,<br>obyvatelia v produktívnom veku, |
| <b>6. Kultúra</b>                                                                                                                                                                                                                               |
| Cieľová skupina                                                                                                                                                                                                                                 |
| obyvateľstvo<br>podnikateľské subjekty<br>návštevníci obce,                                                                                                                                                                                     |
| <b>7. Cestovný ruch a public relation</b>                                                                                                                                                                                                       |
| Cieľová skupina                                                                                                                                                                                                                                 |
| obec,<br>VÚC,<br>obyvatelia obce,<br>návštevníci obce,<br>súkromný podnikateľský sektor,                                                                                                                                                        |
| <b>9. Administratíva a bezpečnosť</b>                                                                                                                                                                                                           |
| Cieľová skupina                                                                                                                                                                                                                                 |
| obec,<br>obyvatelia obce,<br>súkromný podnikateľský sektor,                                                                                                                                                                                     |
| <b>10. Informatizácia obce</b>                                                                                                                                                                                                                  |
| Cieľová skupina                                                                                                                                                                                                                                 |
| obec,<br>obyvatelia obce,<br>súkromný podnikateľský sektor,                                                                                                                                                                                     |



## **Strategická časť** Programu hospodárskeho rozvoja a sociálneho rozvoja obce B. Belá 2015 - 2024

### **4 VÍZIA A POSLANIE OBCE B. BELÁ**

#### *Vízia*

„Zabezpečiť trvalo udržateľný rozvoj obce Banská Belá, ktorý bude zameraný hlavne na trvalý ekonomický rast pri rešpektovaní environmentálnych požiadaviek a obmedzení súvisiacich s existenciou CHKO Štiavnické vrchy. Ekonomický rast bude zabezpečovať v súčinnosti s už existujúcimi podnikateľskými subjektami zameraných prevažne na výrobu keramických



produktov a subjektov zameraných na spracovanie drevnej hmoty až do podoby finálnych výrobkov. Obec bude podporovať okrem toho hlavne podnikateľské subjekty rozvíjajúce služby cestovného ruchu v oblasti stravovania, ubytovacích služieb a športovej infraštruktúry. Kultúrny a spoločenský rast bude zabezpečený prostredníctvom disponibilného potenciálu nachádzajúceho sa v ľudských, prírodných a ekonomických zdrojoch - historické kultúrne pamiatky (kostoly, kaplnky), technické kultúrne pamiatky - štôlna a tajchy."

### *Poslanie*

Poslanie je komplexná a všeobecná definícia objasňujúca mandát obce B. Belá. Poslanie opisuje a prezentuje základné služby (produkty), ktoré poskytuje a identifikuje hlavných „zákazníkov“, t.j. jej obyvateľov, miestnych podnikateľov, záujmové združenia a pod.. Poslanie vyjadruje základný dôvod existencie obce B. Belá a odpovedá na tri otázky: Čo obec robí? Prečo to robí? Pre koho to robí? Predpokladom pre zabezpečovanie kvalitných služieb obyvateľom obce, podnikateľom či návštevníkom a celkový plynulý chod samosprávy a jej orgánov je dôsledný denný operatívny manažment a realizácia profesionálnych interných služieb. Tieto zahŕňajú celú škálu aktivít počnúc obstarávaniami tovarov, služieb a prác, cez interné právne poradenstvo a zastupovanie obce pri súdnych sporoch až po udržiavanie počítačovej siete, zálohovanie dát či aktualizovanie a zverejňovanie informácií, ktoré slúžia aj obyvateľom obce. Samospráva obce B. Belá disponuje aj nemalým majetkom – budovami, pozemkami, bytovými a nebytovými priestormi. Efektívne spravovanie aktív takéhoto rozsahu a zabezpečovanie jeho maximálnej výnosnosti je možné len za predpokladu existencie prehľadnej a aktuálnej evidencie, ktorá slúži vedeniu obce a poslancom obecného zastupiteľstva. Významnú úlohu zohráva aj odborné vzdelávanie zamestnancov úradu s cieľom zabezpečiť ich ďalší profesionálny rast, vedúci k zvýšeniu kvality samosprávou poskytovaných služieb. Medzi významné činnosti - a to najmä z pohľadu obyvateľov obce – patrí administrovanie zasadnutí orgánov obce. Práve tieto authority rozhodujú o všetkých dôležitých zmenách, ktoré sa premietajú do života obyvateľov, napr. prostredníctvom všeobecne záväzných nariadení.

Jedným zo základných predpokladov rozvoja obce je dodržiavanie zákonnosti a pravidiel miestnej samosprávy, ochrana života a osobného majetku občanov, ale aj životného prostredia. V súlade s poslaním obce B. Belá všetky tieto úlohy realizuje štátna polícia. K dosiahnutiu zámeru - vybudovať bezpečnú obec - polícia vykonáva všeobecnú prevenciu kriminality, aktívnu ochranu verejného poriadku, života, zdravia občanov a majetku. Súčasťou bezpečnostnej politiky obce je aj výkon ochrany pred požiarmi a civilnej ochrany obyvateľov.

## **1. Hospodárstvo a vedecko-technický rozvoj**

Základnou úlohou samosprávy je rozvoj územia obce a zvyšovanie kvality života jeho obyvateľov. Všeobecne uznávaným nástrojom pre miestnu hospodársku politiku je rozvoj existujúcich priemyselných zón. Obec B. Belá v súlade s touto filozofiou skvalitňuje zóny, ktoré poskytujú kapacitu pre podnikateľské subjekty. Ich rozlohu plánuje rozširovať v obmedzenej miere. Rozvojové aktivity budú pokračovať hlavne v časti intravilánu obce, kde sa rozprestiera objekt poľnohospodárskeho podniku.

## **2. Doprava a komunikácie**

Príprava Projektovej dokumentácie pre cestné stavby, pravidelná oprava a stavebná údržba pozemných komunikácií, letná a zimná údržba či rekonštrukcia vybraných miestnych komunikácií, to všetko zahŕňajú kompetencie obce v oblasti pozemných komunikácií.

## **3. Technická infraštruktúra**

Významným prvkom kvality života v obci je funkčný systém verejného osvetlenia. Hlavnou úlohou samosprávy je v tomto kontexte realizácia novej výstavby verejného osvetlenia, prevádzkovanie už vybudovaného verejného osvetlenia a samozrejme priebežné opravy a údržba existujúcich svetelných bodov, prípadne ich prestavba na LED. Okrem toho zabezpečuje rozvoj komplexnej infraštruktúry zohľadňujúcej rast kvality života obyvateľov obce a životného prostredia. Rozvoj infraštruktúry smeruje hlavne k jej rozšíreniu na potenciálne obytné zóny v obci, IBV, ako aj na rekonštrukciu súčasnej infraštruktúry - vodovodnej, elektrickej, komunikačnej.

## **3. Odpadové hospodárstvo**

Obec vykonáva úlohy, ktoré jej vyplývajú z programu odpadového hospodárstva a všeobecne záväzných právnych predpisov prijatých a platných v Slovenskej republike. V oblasti odpadového hospodárstva ide najmä o zber a prepravu komunálnych odpadov a drobných stavebných odpadov na



účely ich zhodnotenia alebo zneškodnenia, zabezpečovanie zberných nádob zodpovedajúcich systému zberu komunálneho odpadu, zabezpečovanie priestoru, kde môžu obyvatelia obce odovzdávať oddelené zložky komunálnych odpadov či zabezpečovanie zberu a prepravy objemných odpadov. Obec zároveň vykonáva priestupkové konanie v odpadovom hospodárstve a zabezpečuje výstavbu a údržbu infraštruktúry pre odpadové vody.

#### **4. Životné prostredie**

Udržiavanie a zveľaďovanie obce neznamená len ochranu a údržbu existujúcej verejnej zelene, ale aj zabránenie ďalšiemu znižovaniu podielu zelených plôch v zastavanom území obce, ich rozdrobovaniu a zmysluplné riadenie výstavby a využívania územia. V súlade s touto filozofiou obec každoročne zabezpečuje ošetrovanie a udržiavanie zelene - drevín, trávnikov, kvetinových záhonov. Súčasťou prostredia, v ktorom obyvatelia žijú, sú aj verejné priestranstvá, chodníky, miestne komunikácie, námestie, ktoré je obcou pravidelne čistené, ale aj športové ihriská obce – B. Belá so zabezpečením pravidelnej údržby a obnovy. K ďalším činnostiam, ktoré sa podieľajú na vytváraní atraktívneho a zdravého prostredia patrí aj prevádzka či správa cintorínov.

#### **5. Sociálna oblasť a zdravotníctvo**

Činnosť samosprávy - vzhľadom na existujúce kompetencie - je v oblasti sociálnej politiky veľmi rozsiahla. Pre občanov v hmotnej núdzi obec poskytuje jednorazové dávky v hmotnej núdzi a sociálnu pôžičku. Pre zdravotne ťažko postihnutých a seniorov obec poskytuje sociálne služby, medzi ktoré patrí opatrovateľská služba, prepravná služba a organizovanie spoločného stravovania. Obec podporuje nešťátne subjekty, ktorých činnosť je zameraná na pomoc sociálne alebo zdravotne handicapovaným občanom. Pre zachovanie rovnakých podmienok a šancí pre všetkých žiakov obec zabezpečuje prenos štátnych dotácií (na stravu, motivačný príspevok a školské pomôcky) pre školopovinné deti zo sociálne slabších rodín. Nástrojom pre podporu demografie v obci je jednorazový finančný príspevok pre každé novonarodené dieťa s trvalým pobytom na území obce. Poskytované sociálne služby sú regulované celým radom zákonov a usmernení – počnúc ústavou Slovenskej republiky. Pôsobnosť z orgánov štátnej správy na mestá a na vyššie územné celky na úseku sociálnej pomoci prešla zákonom č. 416/2001 Z. z. hlavne v oblasti poskytovania opatrovateľskej služby a starostlivosti o seniorov, v oblasti vzdelávania, športu a ostatných verejných služieb. Obec sa v oblasti sociálnej pomoci do 31.12.2008 riadila nasledovnými zákonmi: Zákon č.369/90 Zb. o obecnom zriadení v platnom znení, Zákon č. 195/1998 Z. z. o sociálnej pomoci v znení neskorších predpisov, Zákon č. 599/2003 Z.z. o hmotnej núdzi, Zákon č. 601/2003 Z.z. o životnom minime, Zákon č. 36/2005 Z.z. o rodine a Zákon č.305/2005 Z.z. o sociálnoprávnej ochrane detí a sociálnej kuratele. Dňom 1.1.2009 vstúpil do platnosti nový Zákon č.448/2008 Z.z. o sociálnych službách a novela zákona č. 305/2005 Z.z. o sociálnoprávnej ochrane detí a sociálnej kuratele. Tieto dva kľúčové zákony vymedzujú povinnosti obce pri svojej samosprávnej pôsobnosti v oblasti sociálnej starostlivosti o svojich občanov.

V zmysle zákona 369/1990 Zb. o obecnom zriadení podľa § 3 obyvatelia obce majú právo požadovať súčinnosť obce pri ochrane osoby, rodiny a majetku v obci, pomoci v čase náhlej núdze (toto právo občana má i ústavnú oporu - čl. 16, 18 a 21 Ústavy SR) a podľa § 4 ods. 3 písm. j) má obec povinnosť vypracovať koncepcie rozvoja v jednotlivých oblastiach života.

B. Belá považuje pomoc a podporu pre svojich obyvateľov za jednu zo svojich prirodzených priorít.

#### **6. Školstvo a šport**

##### *Školstvo*

Obec B. Belá v súčasnosti je zriaďovateľom predškolského zariadenia a základnej školy.

##### *Šport*

Obec vytvára podmienky na zmysluplné trávenie voľného času detí, mládeže a obyvateľov obce, ako najvhodnejšiu prevenciu proti drogám a civilizačným chorobám. V rámci tejto filozofie samospráva organizuje alebo podporuje celý rad rekreačných a športových aktivít. Súčasťou politiky obce je subvencovanie športových klubov a telovýchovných organizácií prostredníctvom dotácií z rozpočtu obce. Mandát na podporu rekreačného a výkonnostného športu v obci vyplýva zo zákona č. 369/1990 Zb. o obecnom zriadení, Všeobecne záväzného nariadenia o poskytovaní dotácií z rozpočtu obce B. Belá či koncepčných a strategických dokumentov prijatých mestským zastupiteľstvom. Vytváranie



vhodného prostredia pre rekreačný a výkonnostný šport z peňazí daňovníkov, je jednou z ciest tvorby a prezentácie dobrého mena obce. Vhodné podmienky pre šport a ponuka verejných športovísk sú súčasťou konkurenčného boja miest o lepšie podmienky pre život. Prínosy z financovania a podpory športu na území obce sa prejavujú vo forme zdravšieho života obyvateľov, zvýšeného záujmu o bývanie v obci, v náraste členských základní podporovaných športov.

## **7. Kultúra**

Obec B. Belá v súlade so svojim zámerom každoročne organizuje kultúrne podujatia, a prevádzkuje obecnú knižnicu. Obec zabezpečuje opravy a údržbu kultúrnych pamiatok na území obce. Súčasťou kultúrnej politiky je aj dotovanie činnosti záujmových združení či jednotlivcov. Snahou obce je udržiavať kultúru v obci. Rámec pre činnosť a aktivity samosprávy obce je v oblasti kultúry tvorený najmä zákonom č.369/1990 Zb. o obecnom zriadení, zákonom č. 416/2001 Z. z. o prechode niektorých pôsobností z orgánov štátnej správy na obce a na vyššie územné celky, zákonom č. 61/2000 Z. z. o osvetovej činnosti, zákonom č. 4/1958 Zb. o ľudovej umeleckej výrobe a umeleckých remeslách a zákonom č. 96/1991 Zb. o verejných kultúrnych podujatiach.

## **8. Propagácia a cestovný ruch**

V oblasti cestovného ruchu plní najmä úlohy: spolupracuje s miestnymi podnikateľmi a úradmi štátnej správy a okolitými obcami v oblasti cestovného ruchu – OOCR Štiavnica, spolupracuje s príslušnou komisiou, pripravuje analýzy turistickej aktivity obce a infraštruktúry cestovného ruchu z hľadiska historických pamiatok a iných historických objektov, ubytovacích, stravovacích a ostatných služieb, spolupracuje na príprave vydávania a zabezpečenia propagačných materiálov pre obec, pripravuje návrhy na riešenie rozvoja cestovného ruchu a spolupracuje so všetkými dotknutými orgánmi a organizáciami pri ich realizácii, spolupracuje pri vytváraní systému tvorby finančných zdrojov na podporu rozvoja cestovného ruchu v obci, ako aj pri zachovávaní historického, architektonického a kultúrneho dedičstva, rieši podnety, návrhy a v spolupráci s hlavným kontrolárom aj sťažnosti občanov a organizácií týkajúce sa CR, zabezpečuje styk samosprávy s inštitúciami a organizáciami, ako aj agentúrami poskytujúcimi služby, informácie, podporu a poradenstvo v CR, podieľa sa na koordinačnej činnosti pri realizácii úloh súvisiacich s ekonomickým a sociálnym rozvojom spravovaného územia, podieľa sa na tvorbe koncepcie rozvoja na úseku cestovného ruchu na území obce, koordinuje a zabezpečuje úlohy súvisiace s činnosťou obce v spolupráci s partnerskými obcami.

## **9. Administratíva a bezpečnosť**

Obec vytvára podmienky na efektívnu prácu obecného úradu, vytvára vyhovujúce podmienky na poskytovanie verejných služieb, estetizáciu a funkčnosť miesta kontaktu so zákazníkmi obecného úradu, vytvára vhodné technické a pracovné podmienky na obecnom úrade. Vytvára podmienky na znižovanie kriminality v obci a ochranu majetku obyvateľov a ostatných subjektov v obci.

## **10. Informatizácia obce**

Zabezpečuje technické podmienky pre rozvoj informačnej spoločnosti. Umožňuje obyvateľom využívať on-line elektronické služby samosprávy. Vytvára vhodné podmienky na prechod na e-government na lokálnej úrovni (e-gov, e-vote, e-services, ...). Umožňuje obyvateľom obce a pracovníkom samosprávy zvyšovať svoje počítačové vedomie a zručnosti.

# **5 FORMULÁCIA A NÁVRH STRATÉGIE**

## **STRATEGICKÝ CIEĽ**

Strategický cieľ PHRSR ako aj dielčie ciele v rámci jednotlivých politík vychádzajú z §3 Ciele podpory regionálneho rozvoja zákona 309/2014 o podpore regionálneho rozvoja, kde je hlavným cieľom podpory regionálneho rozvoja odstraňovať alebo zmiernovať nežiaduce rozdiely v úrovni hospodárskeho rozvoja, sociálneho rozvoja a územného rozvoja regiónov a zabezpečiť trvalo





udržateľný rozvoj regiónov, zvyšovať ekonomickú výkonnosť, konkurencieschopnosť regiónov a rozvoj inovácií v regiónoch pri zabezpečení trvalo udržateľného rozvoja, zvyšovať zamestnanosť a životnú úroveň obyvateľov v regiónoch pri zabezpečení trvalo udržateľného rozvoja.

Podpora regionálneho rozvoja podľa odseku 1 je zameraná najmä na komplexné využívanie vnútorného rozvojového potenciálu územia - prírodných, kultúrnych, materiálnych, finančných, ľudských a inštitucionálnych zdrojov, podporu zavádzania nových technológií a inovácií pri rešpektovaní vnútorných špecifik regiónu, rozvoj informatizácie a digitalizácie v regióne, rozvoj hospodárstva a podnikateľského prostredia v regióne s cieľom zvýšiť jeho produktivitu, optimalizovať štruktúru hospodárstva, vytvárať nové pracovné miesta a stabilizovať ohrozené pracovné miesta, rozvoj ľudských zdrojov vrátane zvyšovania vzdelanostnej úrovne, kvalifikácie a zlepšovania prípravy detí a mladých dospelých na trh práce, predchádzanie sociálneho vylúčenia a zmierňovanie jeho negatívnych dôsledkov, podporu rovnosti príležitostí na trhu práce a podporu znevýhodnených komunit, realizáciu verejných prác podporujúcich rozvoj regiónu, zlepšenie a rozvoj sociálnej infraštruktúry regiónu, zlepšenie dopravnej a technickej vybavenosti regiónu, inžinierskych stavieb, rozvoj cestovného ruchu, medzisťahnu, cezhraničnú a medziregionálnu spoluprácu v oblasti regionálneho rozvoja v záujme trvalo udržateľného rozvoja regiónu, zachovanie identity a rozvoj kultúry a starostlivosť o kultúrne dedičstvo regiónov a sídiel, rozvoj pôdohospodárstva a rozvoj vidieka, rozvoj vidieckych oblastí a zvyšovanie kvality života na vidieku, realizáciu opatrení na ochranu, udržiavanie a zveľádovanie životného prostredia a na obmedzovanie vplyvov poškodzujúcich životné prostredie a zlepšenie environmentálnej infraštruktúry regiónu, ochranu prírody, efektívne využívanie prírodných zdrojov regiónu a využívanie alternatívnych zdrojov energie, rozvoj občianskej vybavenosti a rozvoj služieb v regióne, ) zvyšovanie dostupnosti a kvality bývania, budovanie a posilňovanie štruktúr občianskej spoločnosti, rozvoj prosociálneho správania obyvateľstva, rozvoj telesnej kultúry, športu a turistiky, ochranu, podporu a rozvoj verejného zdravia, atď. Na základe analýzy súčasnej situácie a predpokladov ďalšieho rozvoja sa navrhuje pre obec B. Belá nasledovný strategický cieľ:

„Zabezpečiť trvalo udržateľný rozvoj obce B. Belá, po ekonomickej, sociálnej, kultúrnej a environmentálnej stránke. Ekonomický, kultúrny a spoločenský rast bude zabezpečený prostredníctvom disponibilného potenciálu nachádzajúceho sa v ľudských, prírodných a ekonomických zdrojoch. Hlavné zameranie ekonomickej činnosti bude obec smerovať do lesného hospodárstva, drevárskej výroby a drobnnej výroby, pre ktoré má ideálne rozvojové predpoklady. Zabezpečiť ochranu životného prostredia (CHKO Štiavnické vrchy a lokality Natura 2000, Skalka a Sut') a jeho zveľádovanie hlavne v podobe rozvoja a kultivácie oddychových zón v obci a v jej blízkom okolí. Obec bude podporovať výrobu, ktorá nezaťažuje životné prostredie. Vytvorí podmienky na výstavbu a rozšírenie existujúcich poľnohospodárskych a výrobných zón za účelom zlepšenia situácie na trhu práce. Systematickými opatreniami pre podporu malého podnikania sa bude snažiť znižovať vysokú nezamestnanosť. V oblasti cestovného ruchu vytvorí podmienky pre šírenie tradičných kultúrnych hodnôt regiónu Banskej Štiavnice. Pre obyvateľov dôchodkového veku vytvorí podmienky pre dôstojné prežitie staroby“.

Formulácia strategického cieľa vychádza z predpokladu, že budú vytvorené podmienky pre stabilizáciu, rozvoj a adaptáciu ekonomicky aktívnych a výkonných subjektov. Zvyšovanie výkonnosti hospodárstva na udržateľnej úrovni v dlhodobom horizonte a rast jeho konkurencieschopnosti je považované za prioritu. Zároveň však musia byť vytvorené také podmienky, aby sa nezvyšovali výdavky verejných prostriedkov, ale aby nastala ich konsolidácia za účelom podpory nových rozvojových Projektov. Navrhovaná stratégia vychádza zo strategických prístupov v rámci regionálneho rozvoja, ktoré sú postavené na:

- aktivizácii nedostatočne využívaného potenciálu a podpore hospodárskeho rozvoja obce a okolia,
- rozšírení a zvýšení podielu aktivít na úrovni partnerstva,
- aktivizácii nástrojov riadenia verejných výdavkov za účelom ich zníženia.

Súbežne je však potrebné venovať pozornosť aj rozvíjaniu ľudských zdrojov. Hlavným zámerom stratégie v tejto oblasti je zapojenie viacerých subjektov a postup riešenia danej problematiky v rámci partnerstva. V oblasti vybavenia územia dopravnou infraštruktúrou sa stratégia orientuje hlavne na vybudovanie prepojenia regiónu tak, aby bola zabezpečená napojenosť na dopravné koridory v dostatočnom čase a kvalite. Okrem zlepšenia dopravnej obslužnosti sa pozornosť venuje aj rozvoju informačnej spoločnosti. Stratégia v oblasti životného prostredia je zameraná na zlepšenie situácie zavádzaním nových ekologických metód výroby energie, novým prístupom občanov k ochrane životného prostredia. Stratégia je založená na eliminácii kľúčových disparít, ktoré sú bariérou rozvoja a na využití pozitívnych výhod, ktoré poskytujú príležitosti pre dlhodobý rast. To je možné uskutočniť len na úrovni partnerstva spoluprácou verejného a súkromného sektora a integrovaným prístupom k





riešení ekonomických, sociálnych a environmentálnych aspektov. Na dosiahnutie strategického cieľa budú podporovať globálne ciele podľa jednotlivých kľúčových odvetví. Uvedené ciele plne korešpondujú s hlavnými cieľmi definovanými v PHRSR Banskobystrického samosprávneho kraja a podporujú jeho naplnenie.

## FORMULÁCIA A NÁVRH STRATÉGIE

Strategický plán hospodárskeho a sociálneho rozvoja obce pre uvažované obdobie predstavuje rozsiahly komplex analýz a opatrení. V každom období niektoré opatrenia podmieňujú realizovanie iných. Niektoré sa musia považovať za dôležitejšie pre havarijný stav predmetnej veci, niektoré sú ešte prednostnejšie z hľadiska potrieb a záujmu tej alebo onej skupiny obyvateľov. Limitujúci faktor – dostatok finančných prostriedkov nemôže byť dôvodom pre neurčenie strategického cieľa. Už tým že je definovaný napomôže smerovaniu rozvoja. Spracovatelia vychádzajú z prieskumu a analýzy existujúceho stavu, pri zachovaní princípov všeobecného konsenzu a vzájomnej vyváženosti, považujú za prioritné rozvojové oblasti (Osi) nasledovné (vychádzajúce z princípov programového rozpočtovania, prenesených a originálnych kompetencií obce definovaných zákonom 416/2001 o prechode..., ekonomickou a funkčnou klasifikáciou (COFOG) a cieľov podpory regionálneho rozvoja v zmysle zákona 309/2014 o podpore regionálneho rozvoja: Pre obec B. Belá je nevyhnutné, aby v súlade s celoeurópskou stratégiou do roku 2020 naplnila tri kľúčové priority rastu: inteligentný rast ktorý je založený na efektívnych investíciách do vzdelávania, výskumu a inovácií, udržateľný rast, vďaka prechodu na nízkouhlíkové hospodárstvo a zameranie sa na konkurencieschopné odvetvia priemyslu a inkluzívny rast, s veľkým dôrazom na tvorbu pracovných miest a zmiernenie chudoby.

K základným predpokladom realizácie stratégie programu patrí:

- integrovaný prístup (kombinovanie investícií, prierezové riešenie problémov)
- majetkové vysporiadanie vlastníckych vzťahov
- dostatočné financovanie prenesených kompetencií štátnej správy na samosprávu zo štátneho rozpočtu

Pri realizácii stratégie bude zároveň kladený dôraz na rešpektovanie princípov udržateľného rozvoja a podporu synergie medzi ekonomickým, sociálnym a environmentálnym prostredím. Pri formulácii stratégie Programu hospodárskeho rozvoja a sociálneho rozvoja obce B. Belá na roky 2015 – 2024 boli zohľadnené priority Slovenskej republiky formulované v dokumente Národná stratégia regionálneho rozvoja SR 2020/30. Udržateľný rozvoj sa chápe v kontexte rozvoja sídelného prostredia obce B. Belá. Vo vytvorení systému ktorý by priebežne vyhodnocoval kvalitu sídelného prostredia, identifikoval jeho narušenia a inicioval ich nápravu. Významným faktorom zabezpečenia a zlepšenia kvality sídelného prostredia budú mať aj dopravné projekty vytvárajúce predpoklady inteligentného a inkluzívneho rastu. Udržateľný rast sa zakladá na: ochrane životného prostredia, znížení emisií a zachovaní biologickej rozmanitosti; zavedení efektívnych inteligentných rozvodov elektrickej energie využívajúcich informačné a telekomunikačné technológie; využívaní sietí pokrývajúcich celú EÚ s cieľom poskytnúť podnikom (hlavne malým výrobným spoločnostiam) ďalšiu konkurenčnú výhodu; zlepšení podnikateľského prostredia, a to najmä pre MSP; dobre informovaných spotrebiteľoch. Inkluzívny rast predstavuje rast založený na efektívnom využívaní vnútorných zdrojov regiónu: ľudských, prírodných, kapitálových. Významným faktorom inkluzívneho rastu je spokojnosť obyvateľov a ich ochota podieľať sa na ňom. Úzko s tým súvisí rozvoj športu, voľnočasových aktivít, aktívneho trávenia voľného času, relaxu, zábavy, kultúry, umenia. Sú to aktivity, ktoré podporujú kreativnosť a ktoré by boli zohľadňovali potreby všetkých vekových kategórií a boli im súčasne dostupné.



Zabezpečiť trvalo udržateľný rozvoj obce Závadka n. Hronom, po ekonomickej, sociálnej, kultúrnej stránke. Ekonomický, kultúrny a spoločenský rast bude zabezpečený prostredníctvom disponibilného potenciálu nachádzajúceho sa v ľudských, prírodných a ekonomických zdrojoch. Hlavné zameranie ekonomickej činnosti bude obec smerovať do ekologicky nezávadných prevádzok v oblasti cestovného ruchu, priemyslu, poľnohospodárstva a potravinárstva, pre ktoré má ideálne rozvojové predpoklady. Zabezpečiť ochranu životného prostredia a jeho zveľaďovanie hlavne v podobe rozvoja a kultivácie oddychových zón v obci.

#### Prioritná os. PROGRAM 1. HOSPODÁRSTVO A VEDECKO-TECHNICKÝ ROZVOJ

Podprogram 1.1. Podpora malého a stredného podnikania zo strany obce.  
 Podprogram 1.2. Podpora tradičných odvetví priemyslu a poľnohospodárstva.  
 Podprogram 1.3. Podpora inovačných aktivít v podnikoch.  
 Podprogram 1.4. Energetická efektívnosť a progresívne technológie vo výrobe.

#### Prioritná os. PROGRAM 2. DOPRAVA A KOMUNIKÁCIE

Podprogram 2.1. Komunikácie  
 Podprogram 2.2. Doprava

#### Prioritná os. PROGRAM 3. TECHNICKÁ INFRAŠTRUKTÚRA

#### Prioritná os. PROGRAM 4. ODPADOVÉ HOSPODÁRSTVO

#### Prioritná os. PROGRAM 5. ŽIVOTNÉ PROSTREDIE

Podprogram 5.1. Informovanosť a poradenstvo  
 Podprogram 5.2. Ochrana a racionálne využívanie vôd, ochrana pred povodňami  
 Podprogram 5.3. Ochrana ovzdušia  
 Podprogram 5.4. Ochrana a rozvoj ostatných zložiek životného prostredia

#### Prioritná os. PROGRAM 6. SOCIÁLNE SLUŽBY A ZDRAVOTNÍCTVO

Podprogram 6.1. Sociálne služby  
 Podprogram 6.2. Zdravotnícke služby  
 Podprogram 6.3. Služby zamestnanosti

#### Prioritná os. PROGRAM 7. VZDELÁVANIE A ŠPORT

Podprogram 7.1. Vzdelávanie  
 Podprogram 7.2. Šport

#### Prioritná os. PROGRAM 8. KULTÚRA

Podprogram 8.1. Kultúrna infraštruktúra  
 Podprogram 8.2. Organizačné zabezpečenie  
 Podprogram 8.3. Propagácia v oblasti kultúry

#### Prioritná os. PROGRAM 9. PROPAGÁCIA A CESTOVNÝ RUCH

Podprogram 9.1. Propagácia obce  
 Podprogram 9.2. Rekreačno - relaxačné zázemie obce.  
 Podprogram 9.3. Cestovný ruch.

#### Prioritná os. PROGRAM 10. ADMINISTRATÍVA A BEZPEČNOSŤ

Podprogram 10.1. Administratíva  
 Podprogram 10.2. Bezpečnosť

#### Prioritná os. PROGRAM 11. INFORMATIZÁCIA OBCE

Podprogram 11.1. Budovanie a rozvoj informačnej infraštruktúry.  
 Podprogram 11.2. Počítačová gramotnosť.



## PO 1. Hospodárstvo a vedecko-technický rozvoj

Priority v oblasti rozvoja hospodárstva a vedecko-technického rozvoja spadajú predovšetkým do vytvárania pozitívnych predpokladov na rozvoj podnikateľských aktivít. Ide o vymedzenie priemyselných zón v obci, príprava pozemkov a zabezpečenie technickej infraštruktúry.

### Podprogram 1.1.

Cieľ 1.1

Opatrenie 1.1.1

Opatrenie 1.1.2

### Podpora malého a stredného podnikania zo strany obce.

Finančne, legislatívne a technicky podporovať malé a stredné podnikanie zo strany obce.

Zakladanie a revitalizácia malých a stredných podnikov s majetkovou účasťou obce.

Podpora rozvoja obchodných a komerčných služieb v obci.

### Podprogram 1.2.

Cieľ 1.2

Opatrenie 1.2.1

### Podpora tradičných odvetví priemyslu a poľnohospodárstva.

Zabezpečiť rozvoj tradičných remesiel v obci.

Rekonštrukcia a rozšírenie budov a hál výrobných zón.

### Podprogram 1.3.

Cieľ 1.3

Opatrenie 1.3.1

### Podpora inovačných aktivít v podnikoch.

Vytvorenie podmienok na rozvoj inovačných aktivít v súkromných podnikoch.

Zavádzanie nových technológií do súčasných výrobných prevádzok.

### Podprogram 1.4.

Cieľ 1.4

Opatrenie 1.4.1

### Energetická efektívnosť a progresívne technológie vo výrobe.

Zvýšenie energetickej efektívnosti na strane výroby aj spotreby a zavádzanie progresívnych technológií v energetike.

Podpora výstavby zariadení na využívanie obnoviteľných zdrojov energie.

## PO 2. Doprava a komunikácie

Výstavba a údržba miestnych komunikácií v správe obce ako aj riešenie technického stavu štátnych komunikácií v správe vyššieho územného celku. Zabezpečiť pravidelné a vyhovujúce spojenie obyvateľov obce s regionálnymi centrami prostredníctvom verejnej dopravy.

### Podprogram 2.1.

Cieľ 2.1

Opatrenie 2.1.1

Opatrenie 2.1.2

Opatrenie 2.1.3

Opatrenie 2.1.4

Opatrenie 2.1.5

Opatrenie 2.1.6

### Komunikácie

Zabezpečiť výstavbu a rekonštrukciu miestnych a štátnych komunikácií.

Výstavba a rekonštrukcia miestnych komunikácií v obci.

Výstavba a rekonštrukcia štátnych komunikácií v obci.

Výstavba cyklotrás na prepojenie sídiel regiónu.

Dostavba parkovísk pre potreby občianskej infraštruktúry.

Dostavba a rekonštrukcia chodníkov popri miestnych komunikáciách.

Rekonštrukcia/výstavba mostov a lávok.

### Podprogram 2.2.

Cieľ 2.2

Opatrenie 2.2.1

### Doprava

Zabezpečenie dopravného spojenia hromadnou autobusovou dopravou, prípadne železničnou dopravou.

Riešenie zastávok SAD ako prvkov drobnej architektúry (prístrešky, lavičky, sedenia, informačné tabule, smetné koše, zeleň,...).

## PO 3. Technická infraštruktúra

Rozvoj a udržiavanie technickej infraštruktúry je nevyhnutné z hľadiska prílevu investícií v oblasti priemyslu a rozvoja cestovného ruchu, ako aj udržiavania požadovanej životnej úrovne obyvateľstva. Ide hlavne o zabezpečenie infraštruktúry do oblastí, ktoré sú potenciálne najvhodnejšie na rozvoj obce.

Cieľ 3

Opatrenie 3.1

Opatrenie 3.2

Opatrenie 3.3

Opatrenie 3.4

Opatrenie 3.5

Opatrenie 3.6

Zabezpečiť rozvoj a rekonštrukciu technickej infraštruktúry v obci.

Výstavba inžinierskych sietí v nových lokalitách IBV.

Rekonštrukcia a rozšírenie verejného osvetlenia.

Revitalizácia pietnych miest v obci.

Zásobovanie pitnou vodou.

Zvýšenie kapacity elektrickej rozvodnej siete.

Zvýšenie kapacity rozvodnej siete plynu.

## PO 4. Odpadové hospodárstvo

Rozvoj a výstavba infraštruktúry odpadového hospodárstva. Údržba kanalizačnej siete, výstavba a prevádzka zberného dvora pre separovaný zber ako aj obecného kompostoviska.

Cieľ 4

Opatrenie 4.1

Opatrenie 4.2

Opatrenie 4.3

Opatrenie 4.4

Opatrenie 4.5

Opatrenie 4.6

Nakladanie s komunálnym a drobným stavebným odpadom

V súlade s prijatými koncepciami zabezpečiť permanentné znižovanie podielu skladovanej časti odpadov, k čomu organizovať mobilné zbery textílií, kovového odpadu, viacvrstvových obalov nebezpečných odpadov.

Zabezpečiť separáciu komunálneho odpadu v obci.

Rekultivácia čiernych skládok.

Výstavba obecného zberného dvora a kompostoviska.

Dostavba splaškovej kanalizačnej siete.

Dostavba dažďovej kanalizačnej siete.

## PO 5. Životné prostredie



Trvalo udržované životné prostredie je významným ukazovateľom kvality života. Dlhodobé udržiavanie, ale aj skvalitňovanie prírodného prostredia, je spoločným cieľom všetkých obyvateľov obce. Monitorovaná kvalita vody a ovzdušia. Optimalizácia nakladania s odpadmi. Informovanosť obyvateľov o životnom prostredí. Propagácia chránených území.

#### Podprogram 5.1.

Cieľ 5.1

Opatrenie 5.1.1

#### Informovanosť a poradenstvo

Zabezpečiť účinný systém informovanosti a poradenstva

Spracovať koncepciu zabezpečenia informovanosti, poradenstva a prevencie v oblasti ŽP. Trvale preferovať poradenstvo a prevenciu pred represiou.

#### Podprogram 5.2.

Cieľ 5.2

Opatrenie 5.2.1

Opatrenie 5.2.2

Opatrenie 5.2.3

#### Ochrana a racionálne využívanie vôd, ochrana pred povodňami

Zabezpečiť ochranu a racionálne využívanie vôd, ochranu pred povodňami.

Zabezpečiť dostatok kvalitnej pitnej vody, minimalizovať straty vo vodovodných sieťach.

Revitalizácia protizáplavových opatrení.

Revitalizácia a úprava koryt vodných tokov.

#### Podprogram 5.3.

Cieľ 5.3

Opatrenie 5.3..1

#### Ochrana ovzdušia

Zabezpečiť účinnú ochranu ovzdušia pred malými a strednými zdrojmi znečistenia nachádzajúcimi sa v katastrálnom území obce.

Zabezpečiť zníženie produkovaných emisií hlavným zdrojom znečistenia – domácnosti.

#### Podprogram 5.4.

Cieľ 5.4

Opatrenie 5.4.1

Opatrenie 5.4.2

#### Ochrana a rozvoj ostatných zložiek životného prostredia

Realizácia účinných opatrení v oblasti ostatných zložiek životného prostredia.

Realizácia protieróznych opatrení.

Výstavba a revitalizácia oddychových zón v obci.

## PO 6. Sociálna oblasť a zdravotníctvo

Pokračujúci trend rastu podielu seniorov na počte obyvateľov musí byť sprevádzaný podmienkami, ktoré umožnia dôstojnejšie prežitie zvyšku života. Veková skladba obyvateľov je sprevádzaná väčším výskytom špecifických chorôb.

#### Podprogram 6.1.

Cieľ 6.1

Opatrenie 6.1.1

Opatrenie 6.1.2

Opatrenie 6.1.3

Opatrenie 6.1.4

#### Sociálne služby

Doplniť chýbajúcu infraštruktúru sociálnych zariadení v obci a zvýšiť ich kvalitu.

Obyvatelia v dôchodkovom veku.

Mladé rodiny s deťmi.

Marginalizované skupiny.

Nájomná bytová výstavba.

#### Podprogram 6.2.

Cieľ 6.2

Opatrenie 6.2.1

Opatrenie 6.2.2

#### Zdravotnícke služby

Zlepšiť úroveň poskytovania zdravotníckych a sociálnych služieb.

Podpora poradenskej činnosti.

Zabezpečiť dostupnosť zdravotnej starostlivosti pre dospelých občanov.

#### Podprogram 6.3.

Cieľ 6.3

Opatrenie 6.3.1

Opatrenie 6.3.2

Opatrenie 6.3.3

#### Služby zamestnanosti

Zlepšenie zamestnanosti a sociálnej inklúzie rizikových skupín obyvateľov obce.

Realizácia vzdelávacích kurzov v oblasti malého podnikania.

Podpora klientov formou individuálneho poradenstva, posudzovania individuálnych schopností a vypracovávanie individuálnych akčných plánov a rozvoj celoživotného poradenstva.

Podpora poradensko-vzdelávacích aktivít zameraných na získavanie sociálnych zručností pri hľadaní si zamestnania a komunikácie s potenciálnym zamestnávateľom pre znevýhodnených uchádzačov o zamestnanie.

## PO 7. Školstvo a šport

Údržba a rozvoj predškolského vzdelávania a základného vzdelávania v obci. Údržba a skvalitnenie športovej infraštruktúry.

#### Podprogram 7.1.

Cieľ 7.1

Opatrenie 7.1.1

Opatrenie 7.1.2

#### Vzdelávanie

Zabezpečiť rozvoj a údržbu infraštruktúry vzdelávania a zabezpečenie podmienok pre efektívnu vzdelávaciu činnosť v obci.

Modernizácia zariadení predškolskej výchovy.

Modernizácia zariadení povinnej školskej dochádzky.

#### Podprogram 7.2.

Cieľ 7.2.

Opatrenie 7.2.1

Opatrenie 7.2.2

#### Šport

Zabezpečiť trvalé skvalitňovanie vyváženej ponuky výkonnostného a rekreačného športu.

Výstavba a rekonštrukcia športovej infraštruktúry.

Rozvoj mimoškolskej činnosti – športové kluby, turistika, kultúrne krúžky.

## PO 8. Kultúra

Trvalé pôsobenie na kultúrne povedomie obyvateľov širokou paletou kultúrnych aktivít organizovaných externými subjektami ale aj miestnymi kultúrnymi spolkami. Existencia dôstojných priestorov pre kultúrne aktivity je prvoradá povinnosť obce. Priebežná a kreatívna propagácia podujatí má vplyv na imidž obce a tým aj na cestovný ruch. Kultúrne tradície budú šírené aj prostredníctvom cezhraničnej spolupráce s Maďarskou republikou.



#### **Podprogram 8.1.**

Cieľ 8.1

Opatrenie 8.1.1

Opatrenie 8.1.2

Opatrenie 8.1.3

#### **Kultúrna infraštruktúra**

Zachovanie kultúrno-historického potenciálu obce a rozvoj kultúrnych, informačných a voľnočasových aktivít v nadväznosti na rozvoj cestovného ruchu na regionálnej a miestnej úrovni.

Výstavba multifunkčného kultúrneho zariadenia.

Rekonštrukcia kultúrnych pamiatok.

Podpora kultúrnych podujatí v obci.

#### **Podprogram 8.2.**

Cieľ 8.2

Opatrenie 8.2.1

#### **Organizačné zabezpečenie**

Organizačne zabezpečiť ponuku kultúrnych podujatí v obci.

Spracovať kalendár kultúrnych podujatí na celý rok, tento priebežne aktualizovať. Rozšíriť žánrovú ponuku s orientáciou na hodnotný kultúrny prínos.

#### **Podprogram 8.3.**

Cieľ 8.3

Opatrenie 8.3.1

Opatrenie 8.3.2

#### **Propagácia v oblasti kultúry**

Vytvorenie podmienok na efektívnu propagáciu obce v oblasti kultúry.

Spracovať globálnu koncepciu „propagácie“ histórie obce v multimediálnej forme.

Propagácia kultúry na Internete prostredníctvom www stránky obce.

### **PO 9. Propagácia a cestovný ruch**

V rámci rozvoja cestovného ruchu je potrebné spracovať koncepciu regionálnej spolupráce s okolitými turistickými lokalitami a domácimi a zahraničnými cestovnými kancelárkami. Nevyhnutnou je taktiež propagácia obce a to najmä prostredníctvom www - stránky. Potrebné je sústrediť sa na propagáciu hlavne podujatí, atď..

#### **Podprogram 9.1.**

Cieľ 9.1

Opatrenie 9.1.1

Opatrenie 9.1.2

#### **Propagácia obce**

Zabezpečiť účinnú propagáciu obce.

Aktualizácia www stránky obce.

Podpora budovania informačných tabúl v obci.

#### **Podprogram 9.2.**

Cieľ 9.2

Opatrenie 9.2.1

#### **Rekreačno - relaxačné zázemie obce.**

Budovanie relaxačno – rekreačného zázemia obce.

Podpora vytvárania nových atraktivít v obce.

#### **Podprogram 9.3.**

Cieľ 9.3

Opatrenie 9.3.1

Opatrenie 9.3.2

#### **Cestovný ruch.**

Podporovať podnikateľské aktivity v cestovnom ruchu.

Uzavrieť s podnikateľmi dohody o poskytovaní služieb v agroturistike a cestovnom ruchu a o propagovaní ich služieb obcami.

Podporovať podnikateľské subjekty, neziskové organizácie a inštitúcie pri získavaní finančných prostriedkov z grantov a fondov EÚ.

### **PO 10. Administratíva a bezpečnosť**

V rámci administratívneho zabezpečenia chodu samosprávy vytvárať vhodné podmienky na efektívnych chod úradu. Vytvoriť vhodné pracovné prostredie a technické zabezpečenie.

#### **Podprogram 10.1.**

Cieľ 10.1

Opatrenie 10.1.1

#### **Administratíva**

Zabezpečiť rozvoj administratívnej infraštruktúry a podmienok na výkon samosprávnych funkcií v obci

Modernizácia vnútorného vybavenia Obecného úradu.

#### **Podprogram 10.2.**

Cieľ 10.2

Opatrenie 10.2.1

#### **Bezpečnosť**

Vytvorenie podmienok na znižovanie kriminality v obci a ochranu majetku obyvateľov a ostatných subjektov v obci.

Bezpečnosť.

### **PO 11. Informatizácia obce**

Zabezpečenie technických podmienok pre rozvoj informačnej spoločnosti. Umožniť obyvateľom využívať on-line elektronické služby samosprávy. Vytvoriť vhodné podmienky na prechod na e-government na lokálnej úrovni (e-gov, e-vote, e-services, ...). Umožniť obyvateľom obce a pracovníkom samosprávy zvyšovať svoje počítačové vedomie a zručnosti.

#### **Podprogram 11.1.**

Cieľ 11.1

Opatrenie 11.1.1

Opatrenie 11.1.2

#### **Budovanie a rozvoj informačnej infraštruktúry.**

Zabezpečiť technické podmienky na prechod samosprávy na nový typ vládnutia - e - government.

Rozvoj infraštruktúry informačných systémov samosprávy.

Zavádzanie efektívnych elektronických služieb poskytovaných na úrovni samosprávy.

#### **Podprogram 11.2.**

Cieľ 11.2

Opatrenie 11.2.1

Opatrenie 11.2.2

Opatrenie 11.2.3

#### **Počítačová gramotnosť.**

Zvýšenie počítačovej gramotnosti obyvateľov a pracovníkov samosprávy.

Podpora zvyšovania počítačového vedomia u pracovníkov samosprávy.

Podpora zvyšovania počítačového vedomia u obyvateľov obce.

Podpora vzdelávacích aktivít zameraných na zvyšovanie zručností a vedomostí o internete a motiváciu k používaniu internetu a elektronických služieb.



## **Programová časť** Programu hospodárskeho rozvoja a sociálneho rozvoja obce B. Belá 2015 - 2024



## 5.1 PROGRAM 1. HOSPODÁRSTVO A VEDECKO-TECHNICKÝ ROZVOJ

### Strategický zámer

Zlepšiť podmienky pre rozvoj podnikateľských aktivít, s dôrazom na zvýšenie úrovne zamestnanosti a úrovne a kvality služieb pre obyvateľov obce. V oblasti priemyslu je potrebné okrem zachovania stabilných prvkov výroby všetkými možnými opatreniami podporovať vytváranie nových pracovných príležitostí. Z uvedeného dôvodu sa plánuje intenzifikácia existujúcich výrobných zón, ktoré by významným spôsobom pozitívne ovplyvnili zamestnanosť a ekonomickú stabilitu v obci.

#### Podprogram 1.1. Podpora malého a stredného podnikania zo strany obce.

##### Cieľ 1.1 Finančne, legislatívne a technicky podporovať malé a stredné podnikanie zo strany obce.

Opatrenia podprogramu:

Opatrenie 1.1.1 Zakladanie a revitalizácia malých a stredných podnikov s majetkovou účasťou obce.  
Aktivita Vytvorenie podmienok.

Opatrenie 1.1.2 Podpora rozvoja obchodných a komerčných služieb v obci.  
Aktivita Rozšírenie siete obchodných prevádzok potravinárskeho tovaru.  
Podpora zriaďovania prevádzok komerčných služieb.  
Podpora zriaďovania prevádzok servisných a opravárenských služieb.  
Výstavba obecného trhoviska.

#### Podprogram 1.2. Podpora tradičných odvetví priemyslu a poľnohospodárstva.

##### Cieľ 1.2 Zabezpečiť rozvoj tradičných remesiel v obci.

Opatrenia podprogramu:

Opatrenie 1.2.1 Rekonštrukcia a rozšírenie budov a hál výrobných zón.  
Aktivita Vypracovanie technickej dokumentácie.  
Rekonštrukcia hál a budov.  
Modernizácia technologického vybavenia.  
Obmedzenie negatívnych dopadov výroby.

#### Podprogram 1.3. Podpora inovačných aktivít v podnikoch.

##### Cieľ 1.3 Vytvorenie podmienok na rozvoj inovačných aktivít v súkromných podnikoch.

Opatrenia podprogramu:

Opatrenie 1.3.1 Zavádzanie nových technológií do súčasných výrobných prevádzok.  
Aktivita Modernizácia technológie v podnikoch výroby.

#### Podprogram 1.4. Energetická efektívnosť a progresívne technológie vo výrobe.

##### Cieľ 1.4 Zvýšenie energetickej efektívnosti na strane výroby aj spotreby a zavádzanie progresívnych technológií v energetike.

Opatrenia podprogramu:

Opatrenie 1.4.1 Podpora výstavby zariadení na využívanie obnoviteľných zdrojov energie.  
Aktivita Spracovanie technickej dokumentácie.  
Inštalácia slnečných kolektorov na budovu obecného úradu.  
Inštalácia slnečných kolektorov na budovu materskej a základnej školy.  
Zníženie energetickej náročnosti obecných bytových domov a energetická certifikácia bytových domov - 156,422,424.  
Výstavba solárnych kolektorov na budove domu kultúry.

## 5.2 PROGRAM 2. DOPRAVA A KOMUNIKÁCIE

### Strategický zámer

Podpora investičných aktivít so zameraním na modernizáciu a budovanie regionálnych komunikácií (ciest I. triedy) zaisťujúcich dopravnú obslužnosť obce B. Belá. Zámerom je zabezpečiť také prepojenie osídlenia, ktoré umožní efektívny pohyb ľudí a tovaru, modernizáciu dopravných subsystémov zabezpečujúcich bezpečné a hygienicky vyhovujúce dopravné trasy. Cieľom investícií do tohto typu dopravnej infraštruktúry je odstránenie identifikovaných nedostatkov v cestnej sieti s ohľadom environmentálny a bezpečnostný aspekt.

#### Podprogram 2.1. Komunikácie

##### Cieľ 2.1 Zabezpečiť výstavbu a rekonštrukciu miestnych a štátnych komunikácií.

Opatrenia podprogramu:

Opatrenie 2.1.1 Výstavba a rekonštrukcia miestnych komunikácií v obci.  
Aktivita Vypracovanie technickej dokumentácie.





|                             |                                                                                                                                                                                                                                                                                                                                                                                |
|-----------------------------|--------------------------------------------------------------------------------------------------------------------------------------------------------------------------------------------------------------------------------------------------------------------------------------------------------------------------------------------------------------------------------|
|                             | Rekonštrukcia prístupovej komunikácie k železničnej stanici.<br>Rekonštrukcia cesty od domu č. 148 po č. 152.<br>Výstavba cestných komunikácií k historickým objektom – štôľňa + výstavba parkoviska.<br>Rekonštrukcia miestnych komunikácií.                                                                                                                                  |
| Opatrenie 2.1.2<br>Aktivita | Výstavba a rekonštrukcia štátnych komunikácií v obci.<br>Rekonštrukcia cesty I/51.                                                                                                                                                                                                                                                                                             |
| Opatrenie 2.1.3<br>Aktivita | Výstavba cyklotrás na prepojenie sídiel regiónu.<br>Vypracovanie technickej dokumentácie.<br>Rekonštrukcia a pripojenie cyklochodníka na Kozelník.<br>Prepojenie cyklochodníkmi na Hronskú Breznicu.                                                                                                                                                                           |
| Opatrenie 2.1.4<br>Aktivita | Dostavba parkovísk pre potreby občianskej infraštruktúry.<br>Vypracovanie technickej dokumentácie.<br>Výstavba parkoviska pri OcÚ.<br>Výstavba parkoviska pri dome kultúry.<br>Vybudovanie parkovacích plôch pri bytových domoch v obci.                                                                                                                                       |
| Opatrenie 2.1.5<br>Aktivita | Dostavba a rekonštrukcia chodníkov popri miestnych komunikáciách.<br>Vypracovanie technickej dokumentácie.<br>Výstavba chodníkov pre peších prepojením OcÚ, kostol, potraviny Coob Bá<br>Rekonštrukcia existujúcich vybudovaných chodníkov.<br>Výstavba jednostranného chodníka od cintorína po Horný koniec.<br>Rekonštrukcia chodníka od prevádzky Sl. pošty po areál Dinas. |
| Opatrenie 2.1.6<br>Aktivita | Rekonštrukcia/výstavba mostov a lávok.<br>Rekonštrukcia premostení na ceste I/51 a miestnych komunikáciách.                                                                                                                                                                                                                                                                    |
| Opatrenie 2.1.7<br>Aktivita | Úprava dopravnej infraštruktúry.<br>Optimalizácia dopravného značenia a informačných tabúl.                                                                                                                                                                                                                                                                                    |

#### Podprogram 2.2. Doprava

#### Cieľ 2.2 Zabezpečenie dopravného spojenia hromadnou autobusovou dopravou, prípadne železničnou dopravou.

Opatrenia podprogramu:

|                             |                                                                                                                                                                                                                                                                                           |
|-----------------------------|-------------------------------------------------------------------------------------------------------------------------------------------------------------------------------------------------------------------------------------------------------------------------------------------|
| Opatrenie 2.2.1<br>Aktivita | Riešenie zastávok SAD ako prvkov drobnej architektúry (prístrešky, lavičky, sedenia, informačné tabule, smetné koše, zeleň,...).<br>Vypracovanie technickej dokumentácie.<br>Zrekonštruovať autobusové zastávky so samostatnými pruhmi a nástupnými plochami v zmysle platnej STN 736425. |
|-----------------------------|-------------------------------------------------------------------------------------------------------------------------------------------------------------------------------------------------------------------------------------------------------------------------------------------|

### 5.3 PROGRAM 3. TECHNICKÁ INFRAŠTRUKTÚRA

#### Strategický zámer

Rozvoj komplexnej infraštruktúry podporujúcej rozvoj obce a zohľadňujúcej rast kvality života obyvateľov obce a životného prostredia. Rozvoj infraštruktúry bude smerovať hlavne k jej rozšíreniu na potenciálne priemyselné zóny v obci, IBV, ako aj na rekonštrukciu súčasnej infraštruktúry - vodovodnej, elektrickej, komunikačnej.

#### Cieľ 3 Zabezpečiť rozvoj a rekonštrukciu technickej infraštruktúry v obci.

Opatrenia podprogramu:

|                           |                                                                                                                                                                                                                                                                                                            |
|---------------------------|------------------------------------------------------------------------------------------------------------------------------------------------------------------------------------------------------------------------------------------------------------------------------------------------------------|
| Opatrenie 3.1<br>Aktivita | Výstavba inžinierskych sietí v nových lokalitách IBV.<br>Vypracovanie technickej dokumentácie.<br>Dostavba plôch IBV v lokalite Vraný kopec.<br>Dostavba plôch IBV v lokalite „Pri vodárni“.<br>Dostavba plôch IBV v lokalite „Pivár“.                                                                     |
| Opatrenie 3.2<br>Aktivita | Rekonštrukcia a rozšírenie verejného osvetlenia.<br>Vypracovanie technickej dokumentácie a príprava projektového spisu.<br>Rekonštrukcia verejného osvetlenia – LED osvetlenie.<br>Vybudovanie verejného osvetlenia Banská Belá časť Dolina ( Sv. Ján).<br>Vybudovanie verejného osvetlenia v časti Halča. |
| Opatrenie 3.3<br>Aktivita | Revitalizácia pietnych miest v obci.<br>Spracovanie technickej dokumentácie.<br>Revitalizácia areálu cintorína.<br>Rekonštrukcia domu smútku.                                                                                                                                                              |
| Opatrenie 3.4<br>Aktivita | Zásobovanie pitnou vodou.<br>Spracovanie technickej dokumentácie.<br>Vybudovanie II. tlakové pásmo verejného vodojemu Banská Belá.<br>Dostavba vodovodnej siete v lokalite „Dolina“.<br>Dostavba vodovodnej siete v lokalite Olov. fabrika“.                                                               |
| Opatrenie 3.5<br>Aktivita | Zvýšenie kapacity elektrickej rozvodnej siete.<br>Rozšírenie elektrických rozvodov VN.                                                                                                                                                                                                                     |



|               |                                                                                                 |
|---------------|-------------------------------------------------------------------------------------------------|
|               | Rekonštrukcia elektrických rozvodov NN – zemné vedenie.<br>Rekonštrukcia pôvodných trafostaníc. |
| Opatrenie 3.6 | Zvýšenie kapacity rozvodnej siete plynu.                                                        |
| Aktivita      | Výstavba rozvodnej siete plynu v nových častiach IBV (Vraný kopec, Pivár, Pri vodárni).         |

## 5.4 PROGRAM 4. ODPADOVÉ HOSPODÁRSTVO

### Strategický zámer

Vytvorenie efektívneho a spoľahlivého systému odvádzania a zneškodňovania odpadov produkovaných subjektmi. Zabezpečiť výstavbu/dostavbu splaškovej a dažďovej kanalizačnej siete. Vytvoriť podmienky na odvoz a likvidáciu TKO a nebezpečného odpadu, vytvorenie podmienok na efektívnu separáciu odpadu v obci.

| Cieľ 4 Nakladanie s komunálnym a drobným stavebným odpadom |                                                                                                                                                                                                                                                                                                     |
|------------------------------------------------------------|-----------------------------------------------------------------------------------------------------------------------------------------------------------------------------------------------------------------------------------------------------------------------------------------------------|
| Opatrenia podprogramu:                                     |                                                                                                                                                                                                                                                                                                     |
| Opatrenie 4.1                                              | V súlade s prijatými koncepciami zabezpečiť permanentné znižovanie podielu skladovanej časti odpadov, k čomu organizovať mobilné zbery textílií, kovového odpadu, viacvrstvových obalov nebezpečných odpadov.                                                                                       |
| Aktivita                                                   | Zvýšiť environmentálne povedomie ľudí.<br>Zabezpečenie zberného kontajneru.<br>Zabezpečenie zberu nebezpečných odpadov.                                                                                                                                                                             |
| Opatrenie 4.2                                              | Zabezpečiť separáciu komunálneho odpadu v obci.                                                                                                                                                                                                                                                     |
| Aktivita                                                   | Ekonomicky motivovať obyvateľstvo.<br>Zabezpečiť požadované podmienky pre realizáciu separovaného zberu.<br>Zabezpečenie nádob pre separovaný zber.<br>Obstaranie kompostérov pre domáce kompostovanie.                                                                                             |
| Opatrenie 4.3                                              | Rekultivácia čiernych skládok.                                                                                                                                                                                                                                                                      |
| Aktivita                                                   | Lokalizácia čiernych skládok.<br>Revitalizácia čiernej skládky.                                                                                                                                                                                                                                     |
| Opatrenie 4.4                                              | Výstavba a dovybavenie obecného kompostoviska a zberného dvora.                                                                                                                                                                                                                                     |
| Aktivita                                                   | Vypracovanie technickej dokumentácie.<br>Výstavba komunitnej kompostárne (do 5 ton).<br>Výstavba zberného dvora pre separovaný zber (bez zberu kovov).<br>Obstaranie mechanizácie pre obecné kompostovisko (traktor, vlečka, štiepkovač).<br>Obstaranie mechanizácie pre zberný dvor.               |
| Opatrenie 4.5                                              | Dostavba splaškovej kanalizačnej siete.                                                                                                                                                                                                                                                             |
| Aktivita                                                   | Vypracovanie technickej dokumentácie.<br>Rekonštrukcia a modernizácia ČOV Banská Belá vybudovanie odľučovača balastných vôd.<br>Dobudovanie verejnej kanalizácie v časti obce Pivár.<br>Dobudovanie verejnej kanalizácie v časti obce Vršok.<br>Vybudovať merný objekt na odtoku z ČOV Banská Belá. |
| Opatrenie 4.6                                              | Dostavba dažďovej kanalizačnej siete.                                                                                                                                                                                                                                                               |
| Aktivita                                                   | Vypracovanie technickej dokumentácie.<br>Revitalizácia odvodňovacích kanálov na zber povrchovej vody.                                                                                                                                                                                               |

## 5.5 PROGRAM 5. ŽIVOTNÉ PROSTREDIE

### Strategický zámer

Strategickým zámerom obce je nielen zachovanie existujúceho dobrého stavu životného prostredia a zvyšovania jeho kvality, ale aj eliminácia slabých stránok, neustála osвета, výchova a informovanosť o stave životného prostredia.

#### Podprogram 5.1. Informovanosť a poradenstvo

| Cieľ 5.1 Zabezpečiť účinný systém informovanosti a poradenstva |                                                                                                                                                  |
|----------------------------------------------------------------|--------------------------------------------------------------------------------------------------------------------------------------------------|
| Opatrenia podprogramu:                                         |                                                                                                                                                  |
| Opatrenie 5.1.1                                                | Spracovať koncepciu zabezpečenia informovanosti, poradenstva a prevencie v oblasti ŽP. Trvale preferovať poradenstvo a prevenciu pred represiou. |
| Aktivita                                                       | Vypracovanie koncepcie pre ochranu životného prostredia v obci.<br>Prezentácia a šírenie osvety v oblasti životného prostredia.                  |

#### Podprogram 5.2. Ochrana a racionálne využívanie vôd, ochrana pred povodňami

| Cieľ 5.2 Zabezpečiť ochranu a racionálne využívanie vôd, ochranu pred povodňami. |                                                                                         |
|----------------------------------------------------------------------------------|-----------------------------------------------------------------------------------------|
| Opatrenia podprogramu:                                                           |                                                                                         |
| Opatrenie 5.2.1                                                                  | Zabezpečiť dostatok kvalitnej pitnej vody, minimalizovať straty vo vodovodných sieťach. |
| Aktivita                                                                         | Údržba a dostavba existujúcej vodovodnej siete.                                         |



|                             |                                                                                                                                                                                                                                                                                                                       |
|-----------------------------|-----------------------------------------------------------------------------------------------------------------------------------------------------------------------------------------------------------------------------------------------------------------------------------------------------------------------|
| Opatrenie 5.2.2<br>Aktivity | Revitalizácia protizáplavových opatrení.<br>Spracovanie technickej dokumentácie.<br>Revitalizácia protizáplavových opatrení na Belianskom potoku.<br>Revitalizácia protizáplavových opatrení na toku Jasenica.<br>Obnova a revitalizácia protipovodňových opatrení na menších tokoch pretekajúcich intravilánom obce. |
| Opatrenie 5.2.3<br>Aktivity | Revitalizácia a úprava koryt vodných tokov.<br>Vypracovanie technickej dokumentácie.<br>Revitalizácia Halčianskeho tajchu.<br>Rekultivácia Belianskeho jazera.<br>Rekultivácia Goldfuzského jazera.<br>Revitalizácia vodného toku Beliansky potok.<br>Revitalizácia vodného toku Jasenica.                            |

#### Podprogram 5.3. Ochrana ovzdušia

##### **Cieľ 5.3 Zabezpečiť účinnú ochranu ovzdušia pred malými a strednými zdrojmi znečistenia nachádzajúcimi sa v katastrálnom území obce.**

Opatrenia podprogramu:

|                              |                                                                                                                                                                           |
|------------------------------|---------------------------------------------------------------------------------------------------------------------------------------------------------------------------|
| Opatrenie 5.3..1<br>Aktivity | Zabezpečiť zníženie produkovaných emisií hlavným zdrojom znečistenia – domácnosti.<br>Obmedziť spaľovanie fosílnych palív.<br>Prechod na alternatívne zdroje vykurovania. |
|------------------------------|---------------------------------------------------------------------------------------------------------------------------------------------------------------------------|

#### Podprogram 5.4. Ochrana a rozvoj ostatných zložiek životného prostredia

##### **Cieľ 5.4 Realizácia účinných opatrení v oblasti ostatných zložiek životného prostredia.**

Opatrenia podprogramu:

|                             |                                                                                                                                                                                                                                                                                                                                                                                  |
|-----------------------------|----------------------------------------------------------------------------------------------------------------------------------------------------------------------------------------------------------------------------------------------------------------------------------------------------------------------------------------------------------------------------------|
| Opatrenie 5.4.1<br>Aktivity | Realizácia protieróznych opatrení.<br>Spracovanie technickej dokumentácie.<br>Realizácia protieróznych opatrení.                                                                                                                                                                                                                                                                 |
| Opatrenie 5.4.2<br>Aktivity | Výstavba a revitalizácia oddychových zón v obci.<br>Spracovanie technickej dokumentácie.<br>Výstavba oddychovej zóny pri dome kultúry a Oclú.<br>Výstavba oddychovej zóny pri Halčianskom tajchu (mimo chránených území).<br>Výstavba oddychovej zóny pri Belianskom jazere (mimo chránených území).<br>Výstavba oddychovej zóny pri Goldfuzskom jazere (mimo chránených území). |

## 5.6 PROGRAM 6. SOCIÁLNE SLUŽBY A ZDRAVOTNÍCTVO

### Strategický zámer

Neustále rozvíjať širokú paletu sociálnych a zdravotných služieb poskytovaných v obci. Dbat' o ich dostupnosť, kvalitu a vzájomnú vyváženosť za účelom dosiahnutia dôstojných podmienok života všetkých kategórií obyvateľov obce.

#### Podprogram 6.1. Sociálne služby

##### **Cieľ 6.1 Doplniť chýbajúcu infraštruktúru sociálnych zariadení v obci a zvýšiť ich kvalitu.**

Opatrenia podprogramu:

|                             |                                                                                                                                                                                                        |
|-----------------------------|--------------------------------------------------------------------------------------------------------------------------------------------------------------------------------------------------------|
| Opatrenie 6.1.1<br>Aktivity | Obyvatelia v dôchodkovom veku.<br>Zriadenie denného stacionára.<br>Poskytovanie služieb stravovania pre obyvateľov v dôchodkovom veku.<br>Zabezpečenie služby donášky nákupov starším obyvateľom obce. |
| Opatrenie 6.1.2<br>Aktivity | Mladé rodiny s deťmi.<br>Výber vhodnej alternatívny zariadenia zariadenia.<br>Vypracovanie technickej dokumentácie.<br>Zriadenie centra pre matky s deťmi.<br>Podpora mladých rodín s deťmi.           |
| Opatrenie 6.1.3<br>Aktivity | Marginalizované skupiny.<br>Zriadenie komunitného centra.                                                                                                                                              |
| Opatrenie 6.1.4<br>Aktivity | Nájomná bytová výstavba.<br>Vypracovanie technickej dokumentácie.<br>Výstavba nájomnej bytovej výstavby 2 x 6 b.j..                                                                                    |

#### Podprogram 6.2. Zdravotnícke služby

##### **Cieľ 6.2 Zlepšiť úroveň poskytovania zdravotníckych a sociálnych služieb.**

Opatrenia podprogramu:

|                             |                                                                     |
|-----------------------------|---------------------------------------------------------------------|
| Opatrenie 6.2.1<br>Aktivity | Podpora poradenskej činnosti.<br>Zabezpečenie personálnych kapacít. |
|-----------------------------|---------------------------------------------------------------------|



Zabezpečenie priestorov.

Opatrenie 6.2.2 Zabezpečiť dostupnosť zdravotnej starostlivosti pre dospelých občanov.  
Aktivity Rekonštrukcia a zariadenie priestorov pre potreby zdravotného strediska v centre obce.  
Podpora zriadenia praktického lekára pre deti.  
Podpora zriadenia ordinácie praktického lekára.  
Podpora zriadenia stomatologickej ordinácie.

#### Podprogram 6.3. Služby zamestnanosti

##### Cieľ 6.3 Zlepšenie zamestnanosti a sociálnej inklúzie rizikových skupín obyvateľov obce.

Opatrenia podprogramu:  
Opatrenie 6.3.1 Realizácia vzdelávacích kurzov v oblasti malého podnikania.  
Aktivity Finančné a personálne zabezpečenie.  
Opatrenie 6.3.2 Podpora klientov formou individuálneho poradenstva, posudzovania individuálnych schopností a vypracovávanie individuálnych akčných plánov a rozvoj celoživotného poradenstva.  
Aktivity Zabezpečenie priestorov na uskutočňovanie poradenských služieb.  
Personálne zabezpečenie poradenstva.  
Opatrenie 6.3.3 Podpora poradensko-vzdelávacích aktivít zameraných na získavanie sociálnych zručností pri hľadaní si zamestnania a komunikácie s potenciálnym zamestnávateľom pre znevýhodnených uchádzačov o zamestnanie.  
Aktivity Zabezpečenie priestorov na uskutočňovanie poradenských služieb.  
Personálne zabezpečenie poradenstva.

## 5.7 PROGRAM 7. VZDELÁVANIE A ŠPORT

### Strategický zámer

Zabezpečenie všestranného rozvoja detí a mládeže. Zlepšenie technického stavu a vybavenia materskej a základnej školy. V športe umožniť ponuku čo najširšej palety služieb, zabezpečiť čo najefektívnejšie a transparentné využitie verejných financií ku prospechu všetkých občanov obce. Podpora existujúcich športových podujatí, ako aj vytváranie vhodných podmienok pre rozvoj rôznych druhov športu nielen pre obyvateľov obce.

#### Podprogram 7.1. Vzdelávanie

##### Cieľ 7.1 Zabezpečiť rozvoj a údržbu infraštruktúry vzdelávania a zabezpečenie podmienok pre efektívnu vzdelávaciu činnosť v obci.

Opatrenia podprogramu:  
Opatrenie 7.1.1 Modernizácia zariadení predškolskej výchovy.  
Aktivity Obstaranie vybavenia materskej školy.  
Modernizácia a rozšírenie priestorov pre materskú školu.  
Revitalizácia areálu materskej školy.  
Opatrenie 7.1.2 Modernizácia zariadení povinnej školskej dochádzky.  
Aktivity Obstaranie vybavenia základnej školy.  
Dostavba priestorov pre potreby základnej školy.  
Rekonštrukcia sociálnych zariadení Základnej školy.  
Revitalizácia a uzavretie areálu základnej školy a prepojenie s areálom materskej školy.  
Výstavba viacúčelového školského ihriska.  
Rekonštrukcia budovy školskej telocvične.

#### Podprogram 7.2. Šport

##### Cieľ 7.2. Zabezpečiť trvalé skvalitňovanie vyváženej ponuky výkonnostného a rekreačného športu.

Opatrenia podprogramu:  
Opatrenie 7.2.1 Výstavba a rekonštrukcia športovej infraštruktúry.  
Aktivity Spracovanie technickej dokumentácie.  
Výstavba detského ihriska.  
Rekonštrukcia dopravného ihriska.  
Rekonštrukcia futbalového ihriska + príslušenstvo – šatne, tribúna, oplotenie.  
Rekonštrukcia malého futbalového ihriska - oplotenie, lavičky.  
Dostavba areálu telovýchovnej jednoty DINAS, a.s.  
Opatrenie 7.2.2 Rozvoj mimoškolskej činnosti – športové kluby, turistika, kultúrne krúžky.  
Aktivity Zabezpečenie priestorového a materiálneho vybavenia.

## 5.8 PROGRAM 8. KULTÚRA

### Strategický zámer



Trvalé pôsobenie na kultúrne povedomie obyvateľov širokou paletou kultúrnych aktivít organizovaných externými subjektmi. Existencia dôstojných priestorov pre kultúrne aktivity je povinnosť obce. Prieběžná a kreatívna propagácia podujatí má vplyv na imidž obce a tým aj na cestovný ruch.

#### Podprogram 8.1. Kultúrna infraštruktúra

##### Cieľ 8.1 Zachovanie kultúrno–historického potenciálu obce a rozvoj kultúrnych, informačných a voľnočasových aktivít v nadväznosti na rozvoj cestovného ruchu na regionálnej a miestnej úrovni.

Opatrenia podprogramu:

Opatrenie 8.1.1 Výstavba multifunkčného kultúrneho zariadenia.  
Aktivity Vypracovanie technickej dokumentácie.  
Rekonštrukcia priestorov budovy kultúrneho domu.  
Modernizácia interiérov objektu.  
Modernizácia vybavenia.  
Rekonštrukcia a dovybavenie kuchyne domu kultúry.

Opatrenie 8.1.2 Rekonštrukcia kultúrnych pamiatok.  
Aktivity Rekonštrukcia nevyužívaného objektu Oldingerov kláštor s.č.298.  
Rekonštrukcia kaplnky (SZ 1213) ako aj kaplnky na cintoríne.  
Sprístupnenie banských technických pamiatok – štólne, banské mechanizmy, tajchy – technické múzeum.

Opatrenie 8.1.3 Podpora kultúrnych podujatí v obci.  
Aktivity Vypracovanie technickej dokumentácie.  
Výstavba otvoreného amfiteátra.

#### Podprogram 8.2. Organizačné zabezpečenie

##### Cieľ 8.2 Organizačne zabezpečiť ponuku kultúrnych podujatí v obci.

Opatrenia podprogramu:

Opatrenie 8.2.1 Spracovať kalendár kultúrnych podujatí na celý rok, tento priebežne aktualizovať. Rozšíriť žánrovú ponuku s orientáciou na hodnotný kultúrny prínos.  
Aktivity Personálne a finančné zabezpečenie.  
Spracovanie kalendár kultúrnych podujatí.

#### Podprogram 8.3. Propagácia v oblasti kultúry

##### Cieľ 8.3 Vytvorenie podmienok na efektívnu propagáciu obce v oblasti kultúry.

Opatrenia podprogramu:

Opatrenie 8.3.1 Spracovať globálnu koncepciu „propagácie“ histórie obce v multimediálnej forme.  
Aktivity Personálne a finančné zabezpečenie.  
Spracovanie koncepcie v multimediálnej forme.

Opatrenie 8.3.2 Propagácia kultúry na Internete prostredníctvom www stránky obce.  
Aktivity Finančné zabezpečenie.  
Obsahová analýza www stránky.  
Priebežná aktualizácia www stránky.

## 5.9 PROGRAM 9. PROPAGÁCIA A CESTOVNÝ RUCH

### Strategický zámer

Budovať goodwill obce a dosiahnuť, aby sa obec stala vyhľadávaným miestom cestovného ruchu v oblasti športu, kultúry a turistiky. Využiť prírodný potenciál, ktorý ponúka blízke aj širšie okolie obce.

#### Podprogram 9.1. Propagácia obce

##### Cieľ 9.1 Zabezpečiť účinnú propagáciu obce.

Opatrenia podprogramu:

Opatrenie 9.1.1 Aktualizácia www stránky obce.  
Aktivity Finančné zabezpečenie.  
Obsahová analýza www stránky.  
Priebežná aktualizácia www stránky.

Opatrenie 9.1.2 Podpora budovania informačných tabúl v obci.  
Aktivity Budovanie a inštalácia tabúl informujúcich o atrakciách obce.  
Budovanie a inštalácia tabúl propagujúcich kultúrne hodnoty obce.

#### Podprogram 9.2. Rekreačno - relaxačné zázemie obce.

##### Cieľ 9.2 Budovanie relaxačno – rekreačného zázemia obce.

Opatrenia podprogramu:



|                 |                                                                                                                                                                                                                                                                                                        |
|-----------------|--------------------------------------------------------------------------------------------------------------------------------------------------------------------------------------------------------------------------------------------------------------------------------------------------------|
| Opatrenie 9.2.1 | Podpora vytvárania nových atraktivít v obce.                                                                                                                                                                                                                                                           |
| Aktivita        | Spracovanie technickej dokumentácie.<br>Rekonštrukcia spoločenskej budovy ŠK LESY Banská Belá na turistické ubytovacie zariadenie, spoločenské priestory a šatne pre športový klub.<br>Výstavba náučného chodníka po banských pamiatkach.<br>Revitalizácia a sprístupnenie dedičnej Belianskej štôlny. |

#### Podprogram 9.3. Cestovný ruch.

##### Cieľ 9.3 Podporovať podnikateľské aktivity v cestovnom ruchu.

|                        |                                                                                                                                    |
|------------------------|------------------------------------------------------------------------------------------------------------------------------------|
| Opatrenia podprogramu: |                                                                                                                                    |
| Opatrenie 9.3.1        | Uzavrieť s podnikateľmi dohody o poskytovaní služieb v agroturistike a cestovnom ruchu a o propagovaní ich služieb obcami.         |
| Aktivita               | Zabezpečenie personálnych kapacít.                                                                                                 |
| Opatrenie 9.3.2        | Podporovať podnikateľské subjekty, neziskové organizácie a inštitúcie pri získavaní finančných prostriedkov z grantov a fondov EÚ. |
| Aktivita               | Zabezpečenie personálnych kapacít.                                                                                                 |

### 5.10 PROGRAM 10. ADMINISTRATÍVA A BEZPEČNOSŤ

#### Strategický zámer

Vytvoriť podmienky na efektívnu prácu obecného úradu. Vytvoriť vyhovujúce podmienky na poskytovania verejných služieb, estetizácia a funkčnosť miesta kontaktu so zákazníkmi obecného úradu, vytváranie vhodných technických a pracovných podmienok na mestských úradoch. Vytvorenie podmienok na znižovanie kriminality v obci a ochranu majetku obyvateľov a ostatných subjektov v obci.

#### Podprogram 10.1. Administratíva

##### Cieľ 10.1 Zabezpečiť rozvoj administratívnej infraštruktúry a podmienok na výkon samosprávnych funkcií v obci

|                        |                                                                                                           |
|------------------------|-----------------------------------------------------------------------------------------------------------|
| Opatrenia podprogramu: |                                                                                                           |
| Opatrenie 10.1.1       | Modernizácia vnútorného vybavenia Obecného úradu.                                                         |
| Aktivita               | Rekonštrukcia obecného rozhlasu.<br>Modernizácia vybavenia úradu.<br>Rekonštrukcia budovy obecného úradu. |

#### Podprogram 10.2. Bezpečnosť

##### Cieľ 10.2 Vytvorenie podmienok na znižovanie kriminality v obci a ochranu majetku obyvateľov a ostatných subjektov v obci.

|                        |                                                                                                                                                                                                                                                                                                                                                                                                   |
|------------------------|---------------------------------------------------------------------------------------------------------------------------------------------------------------------------------------------------------------------------------------------------------------------------------------------------------------------------------------------------------------------------------------------------|
| Opatrenia podprogramu: |                                                                                                                                                                                                                                                                                                                                                                                                   |
| Opatrenie 10.2.1       | Bezpečnosť                                                                                                                                                                                                                                                                                                                                                                                        |
| Aktivita               | Osadenie kamerového systému v lokalite cintorína.<br>Osadenie kamerového systému v lokalite materskej a základnej školy.<br>Osadenie kamerového systému v centrálnej zóne obce.<br>Osadenie kamerového systému v lokalite športovej infraštruktúry.<br>Komplexná rekonštrukcia a modernizácia hasičskej zbrojnice Banská Belá, výmena okien a dverí, zateplenie budovy a vybudovanie vykurovania. |

### 5.11 PROGRAM 11. INFORMATIZÁCIA OBCE

#### Strategický zámer

Zabezpečenie technických podmienok pre rozvoj informačnej spoločnosti. Umožniť obyvateľom využívať on-line elektronické služby samosprávy. Vytvoriť vhodné podmienky na prechod na e-government na lokálnej úrovni (e-vote, e-services,...). Umožniť obyvateľom obce a pracovníkom samosprávy zvyšovať svoje počítačové vedomie a zručnosti.

#### Podprogram 11.1. Budovanie a rozvoj informačnej infraštruktúry.

##### Cieľ 11.1 Zabezpečiť technické podmienky na prechod samosprávy na nový typ vládnutia - e - government.

|                        |                                                                                                                                                            |
|------------------------|------------------------------------------------------------------------------------------------------------------------------------------------------------|
| Opatrenia podprogramu: |                                                                                                                                                            |
| Opatrenie 11.1.1       | Rozvoj infraštruktúry informačných systémov samosprávy.                                                                                                    |
| Aktivita               | Technické zabezpečenie IS.<br>Tvorba základného SW na komunikáciu občan – samospráva – podnikateľské subjekty.<br>Zosilnenie signálu mobilných operátorov. |
| Opatrenie 11.1.2       | Zavádzanie efektívnych elektronických služieb poskytovaných na úrovni samosprávy.                                                                          |
| Aktivita               | Tvorba aplikačného softwaru na zabezpečenie e – služieb v obci.                                                                                            |



Tvorba SW na realizáciu e-vote na miestnej úrovni.

#### Podprogram 11.2. Počítačová gramotnosť.

| Cieľ 11.2 Zvýšenie počítačovej gramotnosti obyvateľov a pracovníkov samosprávy. |                                                                                                                                                                     |
|---------------------------------------------------------------------------------|---------------------------------------------------------------------------------------------------------------------------------------------------------------------|
| Opatrenia podprogramu:                                                          |                                                                                                                                                                     |
| Opatrenie 11.2.1                                                                | Podpora zvyšovania počítačového vedomia u pracovníkov samosprávy.                                                                                                   |
| Aktivity                                                                        | Realizácia kurzov v oblasti nových SW pre pracovníkov miestnej samosprávy.                                                                                          |
| Opatrenie 11.2.2                                                                | Podpora zvyšovania počítačového vedomia u obyvateľov obce.                                                                                                          |
| Aktivity                                                                        | Realizácia kurzov na zvyšovanie počítačového vedomia u obyvateľov obce.<br>Realizácia kurzov na obsluhu a používanie obecného informačného a komunikačného systému. |
| Opatrenie 11.2.3                                                                | Podpora vzdelávacích aktivít zameraných na zvyšovanie zručností a vedomostí o internete a motiváciu k používaniu internetu a elektronických služieb.                |
| Aktivity                                                                        | Realizácia kurzov na zvyšovanie vedomostí o internete.                                                                                                              |

## 6 MERATEĽNÉ INDIKÁTORY

Monitorovanie Programu hospodárskeho a sociálneho rozvoja obce B. Belá sa vykonáva na základe súboru indikátorov priradených k jednotlivým cieľom a opatreniam (ktoré môžu byť priebežne konkretizované). Indikátory podporujú oprávnenosť verejných výdavkov na jednotlivé opatrenia a zároveň preukazujú ekonomickú účinnosť realizovaných verejných výdavkov. Indikátory budú zároveň základným faktorom pri tvorbe kritérií na čerpanie finančnej podpory z regionálneho rozvojového fondu.

### 6.1 PROGRAM 1. HOSPODÁRSTVO A VEDECKO-TECHNICKÝ ROZVOJ

#### Podprogram 1.1. Podpora malého a stredného podnikania zo strany obce.

| Cieľ 1.1 Finančne, legislatívne a technicky podporovať malé a stredné podnikanie zo strany obce. |                                                                                   |                                                  |          |                |               |               |                 |
|--------------------------------------------------------------------------------------------------|-----------------------------------------------------------------------------------|--------------------------------------------------|----------|----------------|---------------|---------------|-----------------|
| Opatrenia                                                                                        | Názov                                                                             | Merateľné indikátory                             | Typ      | Merná jednotka | Inform. zdroj | Vých. hodnota | Cieľová hodnota |
| Opatrenie 1.1.1                                                                                  | Zakladanie a revitalizácia malých a stredných podnikov s majetkovou účasťou obce. | Počet vytvorených nových pracovných miest        | dopad    | počet          | podn. subjekt | 0             | 15              |
|                                                                                                  |                                                                                   | Počet revitalizovaných podnikateľských subjektov | dopad    | počet          | podn. subjekt | 0             | 1               |
|                                                                                                  |                                                                                   | Nárast tržieb                                    | výsledok | %              | podn. subjekt | 7             | 15              |
| Opatrenie 1.1.2                                                                                  | Podpora rozvoja obchodných a komerčných služieb v obci.                           | Počet vytvorených nových pracovných miest        | dopad    | počet          | podn. subjekt | 0             | 15              |
|                                                                                                  |                                                                                   | Počet nových podnikateľských subjektov           | dopad    | počet          | podn. subjekt | 0             | 5               |
|                                                                                                  |                                                                                   | Celková predajná plocha                          | výsledok | m <sup>2</sup> | podn. subjekt | 0             | 500             |

#### Podprogram 1.2. Podpora tradičných odvetví priemyslu a poľnohospodárstva.

| Cieľ 1.2 Zabezpečiť rozvoj tradičných remesiel v obci. |                                                       |                                           |          |                |               |               |                 |
|--------------------------------------------------------|-------------------------------------------------------|-------------------------------------------|----------|----------------|---------------|---------------|-----------------|
| Opatrenia                                              | Názov                                                 | Merateľné indikátory                      | Typ      | Merná jednotka | Inform. zdroj | Vých. hodnota | Cieľová hodnota |
| Opatrenie 1.2.1                                        | Rekonštrukcia a rozšírenie budov a hál výrobných zón. | Počet vytvorených nových pracovných miest | dopad    | počet          | podn. subjekt | 0             | 20              |
|                                                        |                                                       | Nárast pridanej hodnoty                   | dopad    | %              | podn. subjekt | 5             | 10              |
|                                                        |                                                       | Nárast tržieb                             | výsledok | %              | podn. subjekt | 7             | 15              |
|                                                        |                                                       | Počet podporených projektov               | výstup   | počet          | podn. subjekt | 0             | 5               |
|                                                        |                                                       | Výdavky na inovácie                       | výsledok | €              | podn. subjekt | 0             | 1,5 mil.        |

#### Podprogram 1.3. Podpora inovačných aktivít v podnikoch.

| Cieľ 1.3 Vytvorenie podmienok na rozvoj inovačných aktivít v súkromných podnikoch. |                                                                 |                                           |       |                |               |               |                 |
|------------------------------------------------------------------------------------|-----------------------------------------------------------------|-------------------------------------------|-------|----------------|---------------|---------------|-----------------|
| Opatrenia                                                                          | Názov                                                           | Merateľné indikátory                      | Typ   | Merná jednotka | Inform. zdroj | Vých. hodnota | Cieľová hodnota |
| Opatrenie 1.3.1                                                                    | Zavádzanie nových technológií do súčasných výrobných prevádzok. | Počet vytvorených nových pracovných miest | dopad | počet          | podn. subjekt | 0             | 15              |
|                                                                                    |                                                                 | Nárast pridanej hodnoty                   | dopad | %              | podn.         | 5             | 15              |





|  |                     |          |   |               |   |          |
|--|---------------------|----------|---|---------------|---|----------|
|  |                     |          |   | subjekt       |   |          |
|  | Nárast tržieb       | výsledok | % | podn. subjekt | 5 | 10       |
|  | Výdavky na inovácie | výsledok | € | podn. subjekt | 0 | 500 tis. |

## Podprogram 1.4. Energetická efektívnosť a progresívne technológie vo výrobe.

### Cieľ 1.4 Zvýšenie energetickej efektívnosti na strane výroby aj spotreby a zavádzanie progresívnych technológií v energetike.

| Opatrenia       | Názov                                                                   | Merateľné indikátory                      | Typ      | Merná jednotka | Inform. zdroj | Vých. hodnota | Cieľová hodnota |
|-----------------|-------------------------------------------------------------------------|-------------------------------------------|----------|----------------|---------------|---------------|-----------------|
| Opatrenie 1.4.1 | Podpora výstavby zariadení na využívanie obnoviteľných zdrojov energie. | Objem preinvestovaných prostriedkov       | výsledok | €              | obec B. Belá  | 0             | 60 tis.         |
|                 |                                                                         | Objem vyprodukovanej elektrickej energie  | výsledok | kWA            | obec B. Belá  | 0             | 300             |
|                 |                                                                         | Počet vytvorených nových pracovných miest | dopad    | počet          | obec B. Belá  | 0             | 0               |

## 6.2 PROGRAM 2. DOPRAVA A KOMUNIKÁCIE

### Podprogram 2.1. Komunikácie

#### Cieľ 2.1 Rozvoj dopravnej infraštruktúry

| Opatrenia       | Názov                                                             | Merateľné indikátory                                                                      | Typ      | Merná jednotka | Inform. zdroj | Vých. hodnota | Cieľová hodnota |
|-----------------|-------------------------------------------------------------------|-------------------------------------------------------------------------------------------|----------|----------------|---------------|---------------|-----------------|
| Opatrenie 2.1.1 | Výstavba a rekonštrukcia miestnych komunikácií v obci.            | Dĺžka rekonštruovaných a novovybudovaných ciest II. a III. triedy a miestnych komunikácií | výstup   | km             | obec B. Belá  | 0             | 5               |
|                 |                                                                   | Dĺžka novovybudovaných chodníkov                                                          | výstup   | km             | obec B. Belá  | 0             | 0               |
|                 |                                                                   | Počet užívateľov podporených Projektov                                                    | výsledok | počet          | obec B. Belá  | 0             | 1234            |
|                 |                                                                   | Počet vytvorených pracovných miest                                                        | výsledok | počet          | obec B. Belá  | 0             | 0               |
| Opatrenie 2.1.2 | Výstavba a rekonštrukcia štátnych komunikácií v obci.             | Dĺžka rekonštruovaných a novovybudovaných ciest II. a III. triedy a miestnych komunikácií | výstup   | km             | obec B. Belá  | 0             | 5               |
|                 |                                                                   | Dĺžka novovybudovaných chodníkov                                                          | výstup   | km             | obec B. Belá  | 0             | 0               |
|                 |                                                                   | Počet užívateľov podporených Projektov                                                    | výsledok | počet          | obec B. Belá  | -             | -               |
|                 |                                                                   | Počet vytvorených pracovných miest                                                        | výsledok | počet          | obec B. Belá  | 0             | 0               |
| Opatrenie 2.1.3 | Výstavba cyklotrás na prepojenie sídiel regiónu.                  | Dĺžka vybudovaných cyklotrás                                                              | výstup   | km             | obec B. Belá  | 0             | 10              |
|                 |                                                                   | Počet užívateľov podporených projektov                                                    | výsledok | počet          | obec B. Belá  | 0             | 1234            |
|                 |                                                                   | Počet nových návštevníkov obce                                                            | výsledok | počet          | obec B. Belá  | 0             | 2500            |
|                 |                                                                   | Počet vytvorených pracovných miest                                                        | výsledok | počet          | obec B. Belá  | 0             | 0               |
| Opatrenie 2.1.4 | Dostavba parkovísk pre potreby občianskej infraštruktúry.         | Počet novovybudovaných parkovacích miest                                                  | výstup   | počet          | obec B. Belá  | 0             | 100             |
|                 |                                                                   | Počet užívateľov podporených projektov                                                    | výsledok | počet          | obec B. Belá  | 0             | 1234            |
|                 |                                                                   | Počet vytvorených pracovných miest                                                        | výsledok | počet          | obec B. Belá  | 0             | 0               |
| Opatrenie 2.1.5 | Dostavba a rekonštrukcia chodníkov popri miestnych komunikáciách. | Dĺžka rekonštruovaných chodníkov                                                          | výstup   | km             | obec B. Belá  | 0             | 5               |
|                 |                                                                   | Dĺžka novovybudovaných chodníkov                                                          | výstup   | km             | obec B. Belá  | 0             | 10              |
|                 |                                                                   | Počet užívateľov podporených projektov                                                    | výsledok | počet          | obec B. Belá  | 0             | 1234            |
|                 |                                                                   | Počet vytvorených pracovných miest                                                        | výsledok | počet          | obec B. Belá  | 0             | 0               |
| Opatrenie 2.1.6 | Rekonštrukcia/výstavba mostov a lávok.                            | Počet zrekonštruovaných/vybudovaných mostov                                               | výstup   | počet          | obec B. Belá  | 0             | 1               |
|                 |                                                                   | Počet užívateľov podporených projektov                                                    | výsledok | počet          | obec B. Belá  | -             | -               |
| Opatrenie 2.1.7 | Úprava dopravnej infraštruktúry.                                  | Počet novovybudovaných dopravných technických zariadení                                   | výsledok | počet          | obec B. Belá  | 0             | 5               |
|                 |                                                                   | Dĺžka novovybudovaných komunikácií                                                        | výstup   | km             | obec B. Belá  | 0             | 0               |

### Podprogram 2.2. Doprava

#### Cieľ 2.2 Zabezpečenie dopravného spojenia hromadnou autobusovou dopravou, prípadne železničnou dopravou.

| Opatrenia | Názov | Merateľné indikátory | Typ | Merná jednotka | Inform. zdroj | Vých. hodnota | Cieľová hodnota |
|-----------|-------|----------------------|-----|----------------|---------------|---------------|-----------------|
|-----------|-------|----------------------|-----|----------------|---------------|---------------|-----------------|



|                 |                                                                                                                                  |                                        |          |       |              |   |      |
|-----------------|----------------------------------------------------------------------------------------------------------------------------------|----------------------------------------|----------|-------|--------------|---|------|
| Opatrenie 2.2.1 | Riešenie zastávok SAD ako prvkov drobnej architektúry (prístrešky, lavičky, sedenia, informačné tabule, smetné koše, zeleň,...). | Počet zrekonštruovaných zastávok SAD   | výstup   | počet | obec B. Belá | 0 | 3    |
|                 |                                                                                                                                  | Počet užívateľov podporených projektov | výsledok | počet | obec B. Belá | 0 | 1234 |
|                 |                                                                                                                                  | Počet vytvorených pracovných miest     | výsledok | počet | obec B. Belá | 0 | 0    |

## 6.3 PROGRAM 3. TECHNICKÁ INFRAŠTRUKTÚRA

### Cieľ 3 Zabezpečiť rozvoj a rekonštrukciu technickej infraštruktúry v obci.

| Opatrenia     | Názov                                             | Merateľné indikátory                                                                                                                 | Typ        | Merná jednotka | Inform. zdroj | Vých. hodnota | Cieľová hodnota |
|---------------|---------------------------------------------------|--------------------------------------------------------------------------------------------------------------------------------------|------------|----------------|---------------|---------------|-----------------|
| Opatrenie 3.1 | Výstavba inžinierskych sietí v nových lokalitách. | Celková nová plocha pre IBV                                                                                                          | výsledok   | ha             | obec B. Belá  | 0             | 3               |
|               |                                                   | Počet nových obyvateľov obce                                                                                                         | dopad      | osoby          | obec B. Belá  | 0             | 100             |
| Opatrenie 3.2 | Rekonštrukcia a rozšírenie verejného osvetlenia.  | Počet inštalovaných svietidiel                                                                                                       | výsledok   | počet          | obec B. Belá  | 0             | 100             |
|               |                                                   | Zvýšenie pokrytia územia verejným osvetlením                                                                                         | dopad      | %              | obec B. Belá  | 85            | 100             |
|               |                                                   | Počet podporených Projektov, prostredníctvom ktorých boli vytvorené podmienky na poskytovanie nových služieb verejnej infraštruktúry | dopadu     | počet          | obec B. Belá  | 0             | 1               |
| Opatrenie 3.3 | Revitalizácia pietnych miest v obci.              | Plocha zrekonštruovaného cintorína                                                                                                   | výstup     | m <sup>2</sup> | obec B. Belá  | 0             | 5000            |
|               |                                                   | Počet vysadených krov a drevín                                                                                                       | výsledok   | počet          | obec B. Belá  | 0             | 500             |
| Opatrenie 3.4 | Zásobovanie pitnou vodou.                         | Percento obyvateľov zásobovaných vodou z verejných vodovodov                                                                         | kontextový | %              | obec B. Belá  | 95            | 99              |
|               |                                                   | Dĺžka vybudovanej vodovodnej siete                                                                                                   | výsledok   | km             | obec B. Belá  | 0             | 7               |
|               |                                                   | Počet užívateľov podporených Projektov                                                                                               | výsledok   | počet          | obec B. Belá  | 0             | 1234            |
| Opatrenie 3.5 | Zvýšenie kapacity elektrickej rozvodnej siete.    | Zvýšenie kapacity v %                                                                                                                | dopad      | %              | obec B. Belá  | 0             | 20              |
|               |                                                   | Počet užívateľov podporených Projektov                                                                                               | výsledok   | počet          | obec B. Belá  | 0             | 1234            |
| Opatrenie 3.6 | Zvýšenie kapacity rozvodnej siete plynu.          | Zvýšenie kapacity v %                                                                                                                | dopad      | %              | obec B. Belá  | 0             | 20              |
|               |                                                   | Počet užívateľov podporených Projektov                                                                                               | výsledok   | počet          | obec B. Belá  | 0             | 1234            |

## 6.4 PROGRAM 4. ODPADOVÉ HOSPODÁRSTVO

### Cieľ 4 Nakladanie s komunálnym a drobným stavebným odpadom

| Opatrenia     | Názov                                                                                                                                                                                                        | Merateľné indikátory                                | Typ      | Merná jednotka | Inform. zdroj | Vých. hodnota | Cieľová hodnota |
|---------------|--------------------------------------------------------------------------------------------------------------------------------------------------------------------------------------------------------------|-----------------------------------------------------|----------|----------------|---------------|---------------|-----------------|
| Opatrenie 4.1 | V súlade s prijatými koncepciami zabezpečiť permanentné znižovanie podielu skladovanej časti odpadov, k čomu organizovať mobilné zbery textílií, kovového odpadu, viacrstvových obalov nebezpečných odpadov. | Produkcia komunálneho odpadu                        | ŠÚ SR    | tony           | obec B. Belá  | 0             | 100             |
|               |                                                                                                                                                                                                              | Zneškodnený komunálny odpad                         | MŽP SR   | tony           | obec B. Belá  | 0             | 80              |
|               |                                                                                                                                                                                                              | Objem separovaného odpadu.                          | dopad    | tony           | obec B. Belá  | 0             | 20              |
|               |                                                                                                                                                                                                              | Znižovanie objemu produkovaného odpadu              | dopad    | %              | obec B. Belá  | 0             | 5               |
| Opatrenie 4.2 | Zabezpečiť separáciu komunálneho odpadu v obci.                                                                                                                                                              | Objem separovaného odpadu.                          | dopad    | tony           | obec B. Belá  | 0             | 20              |
|               |                                                                                                                                                                                                              | Znižovanie objemu produkovaného odpadu              | dopad    | tony           | obec B. Belá  | 0             | 5               |
|               |                                                                                                                                                                                                              | Zneškodnený komunálny odpad                         | MŽP SR   | kontextový     | obec B. Belá  | 0             | 80              |
| Opatrenie 4.3 | Rekultivácia čiernych skládok.                                                                                                                                                                               | Plocha rekultivovanej skládky KO, čiernych skládok. | výsledok | m <sup>2</sup> | obec B. Belá  | 0             | 5000            |
| Opatrenie 4.4 | Výstavba a dovybavenie obecného kompostoviska a zberného dvora.                                                                                                                                              | Objem uskladneného odpadu v tonách,                 | dopad    | tony           | obec B. Belá  | 0             | 10              |
|               |                                                                                                                                                                                                              | Počet vybudovaných kompostovísk a zberných dvorov   | Výsledok | počet          | obec B. Belá  | 0             | 2               |
| Opatrenie 4.5 | Dostavba splaškovej kanalizačnej siete.                                                                                                                                                                      | Dĺžka novovybudovanej splaškovej kanalizácie        | výsledok | km             | obec B. Belá  | 0             | 5               |
| Opatrenie 4.6 | Dostavba dažďovej kanalizačnej siete.                                                                                                                                                                        | Dĺžka novovybudovanej dažďovej kanalizácie          | výsledok | km             | obec B. Belá  | 0             | 5               |

## 6.5 PROGRAM 5. ŽIVOTNÉ PROSTREDIE

### Podprogram 5.1. Informovanosť a poradenstvo

#### Cieľ 5.1 Zabezpečiť účinný systém informovanosti a poradenstva

| Opatrenia | Názov | Merateľné indikátory | Typ | Merná jednotka | Inform. zdroj | Vých. hodnota | Cieľová hodnota |
|-----------|-------|----------------------|-----|----------------|---------------|---------------|-----------------|
|-----------|-------|----------------------|-----|----------------|---------------|---------------|-----------------|



|                 |                                                                                                                                                  |                                        |          |       |              |   |      |
|-----------------|--------------------------------------------------------------------------------------------------------------------------------------------------|----------------------------------------|----------|-------|--------------|---|------|
| Opatrenie 5.1.1 | Spracovať koncepciu zabezpečenia informovanosti, poradenstva a prevencie v oblasti ŽP. Trvale preferovať poradenstvo a prevenciu pred represiou. | Počet vypracovaných koncepcií          | výsledok | počet | obec B. Belá | 0 | 1    |
|                 |                                                                                                                                                  | Počet užívateľov podporených projektov | výsledok | počet | obec B. Belá | 0 | 1234 |

## Podprogram 5.2. Ochrana a racionálne využívanie vôd, ochrana pred povodňami

### Cieľ 5.2 Zabezpečiť ochranu a racionálne využívanie vôd, ochranu pred povodňami.

| Opatrenia       | Názov                                                                                       | Merateľné indikátory                                         | Typ        | Merná jednotka | Inform. zdroj | Vých. hodnota | Cieľová hodnota |
|-----------------|---------------------------------------------------------------------------------------------|--------------------------------------------------------------|------------|----------------|---------------|---------------|-----------------|
| Opatrenie 5.2.1 | Zabezpečiť dostatok kvalitatívnej pitnej vody, minimalizovať straty vo vodovodných sieťach. | Percento obyvateľov zásobovaných vodou z verejných vodovodov | kontextový | %              | obec B. Belá  | 90            | 99              |
| Opatrenie 5.2.2 | Revitalizácia protizáplavových opatrení.                                                    | Dĺžka upravených korýt                                       | výsledok   | km             | obec B. Belá  | 0             | 10              |
|                 |                                                                                             | Počet vytvorených poldrov                                    | výsledok   | počet          | obec B. Belá  | 0             | 0               |
|                 |                                                                                             | Počet vytvorených protizáplavových hrádzi                    | výsledok   | počet          | obec B. Belá  | 0             | 2               |
| Opatrenie 5.2.3 | Revitalizácia a úprava korýt vodných tokov.                                                 | Dĺžka zrekonštruovaných korýt tokov                          | výsledok   | km             | obec B. Belá  | 0             | 10              |
|                 |                                                                                             | Zvýšenie prietoku korýt vodných tokov                        | dopad      | %              | obec B. Belá  | 0             | 20              |

## Podprogram 5.3. Ochrana ovzdušia

### Cieľ 5.3 Zabezpečiť účinnú ochranu ovzdušia pred malými a strednými zdrojmi znečistenia nachádzajúcimi sa v katastrálnom území obce

| Opatrenia       | Názov                                                                              | Merateľné indikátory                                          | Typ      | Merná jednotka | Inform. zdroj | Vých. hodnota | Cieľová hodnota |
|-----------------|------------------------------------------------------------------------------------|---------------------------------------------------------------|----------|----------------|---------------|---------------|-----------------|
| Opatrenie 5.3.1 | Zabezpečiť zníženie produkovaných emisií hlavným zdrojom znečistenia – domácnosti. | Počet domácností s vykurovaním alternatívnymi zdrojmi energie | výsledok | %              | obec B. Belá  | 0             | 30              |

## Podprogram 5.4. Ochrana a rozvoj ostatných zložiek životného prostredia

### Cieľ 5.4 Realizácia účinných opatrení v oblasti ostatných zložiek životného prostredia.

| Opatrenia       | Názov                                            | Merateľné indikátory                       | Typ      | Merná jednotka | Inform. zdroj | Vých. hodnota | Cieľová hodnota |
|-----------------|--------------------------------------------------|--------------------------------------------|----------|----------------|---------------|---------------|-----------------|
| Opatrenie 5.4.1 | Realizácia protierózných opatrení.               | Celková plocha s realizovanými opatreniami | výstup   | ha             | obec B. Belá  | 0             | 3               |
|                 |                                                  | Počet užívateľov podporených Projektov     | výsledok | počet          | obec B. Belá  | 0             | 1234            |
|                 |                                                  | Počet vysadených nových krovin a stromov,  | výsledok | počet          | obec B. Belá  | 0             | 200             |
| Opatrenie 5.4.2 | Výstavba a revitalizácia oddychových zón v obci. | Plocha zrekonštruovaných OZ                | výsledok | m <sup>2</sup> | obec B. Belá  | 0             | 5000            |
|                 |                                                  | Počet vysadených krov a drevín             | výsledok | počet          | obec B. Belá  | 0             | 300             |

## 6.6 PROGRAM 6. SOCIÁLNE SLUŽBY A ZDRAVOTNÍCTVO

### Podprogram 6.1. Sociálne služby

#### Cieľ 6.1 Doplniť chýbajúcu infraštruktúru sociálnych zariadení v obci a zvýšiť ich kvalitu.

| Opatrenia       | Názov                          | Merateľné indikátory                   | Typ      | Merná jednotka | Inform. zdroj | Vých. hodnota | Cieľová hodnota |
|-----------------|--------------------------------|----------------------------------------|----------|----------------|---------------|---------------|-----------------|
| Opatrenie 6.1.1 | Obyvatelia v dôchodkovom veku. | Počet užívateľov podporených projektov | výsledku | počet          | obec B. Belá  | 0             | 50              |
|                 |                                | Počet podporených Projektov            | výsledku | počet          | obec B. Belá  | 0             | 1               |
| Opatrenie 6.1.2 | Mladé rodiny s deťmi.          | Počet užívateľov podporených projektov | výsledku | počet          | obec B. Belá  | 0             | 50              |
|                 |                                | Počet podporených projektov            | výsledku | počet          | obec B. Belá  | 0             | 5               |
|                 |                                | Počet vytvorených pracovných miest     | výsledku | počet          | obec B. Belá  | 0             | 0               |
| Opatrenie 6.1.3 | Marginalizované skupiny.       | Počet podporených projektov            | výsledku | počet          | obec B. Belá  | 0             | 2               |
|                 |                                | Počet užívateľov podporených projektov | výsledku | počet          | obec B. Belá  | 0             | 30              |
| Opatrenie       | Nájomná bytová výstavba.       | Počet užívateľov podporených projektov | výsledku | počet          | obec B.       | 0             | 60              |



|       |  |                                    |          |       |              |   |   |
|-------|--|------------------------------------|----------|-------|--------------|---|---|
| 6.1.4 |  |                                    |          |       | Belá         |   |   |
|       |  | Počet podporených projektov        | výsledku | počet | obec B. Belá | 0 | 2 |
|       |  | Počet vytvorených pracovných miest | výsledku | počet | obec B. Belá | 0 | 0 |

## Podprogram 6.2. Zdravotnícke služby

### Cieľ 6.2 Zlepšiť úroveň poskytovania zdravotníckych a sociálnych služieb.

| Opatrenia       | Názov                                                                  | Merateľné indikátory                                                                                                                 | Typ      | Merná jednotka | Inform. zdroj | Vých. hodnota | Cieľová hodnota |
|-----------------|------------------------------------------------------------------------|--------------------------------------------------------------------------------------------------------------------------------------|----------|----------------|---------------|---------------|-----------------|
| Opatrenie 6.2.1 | Podpora poradenskej činnosti.                                          | Počet užívateľov podporených projektov                                                                                               | výsledku | počet          | obec B. Belá  | 0             | 10              |
|                 |                                                                        | Počet podporených projektov                                                                                                          | výstupu  | počet          | obec B. Belá  | 0             | 1               |
| Opatrenie 6.2.2 | Zabezpečiť dostupnosť zdravotnej starostlivosti pre dospelých občanov. | Počet podporených projektov, prostredníctvom ktorých boli vytvorené podmienky na poskytovanie nových služieb verejnej infraštruktúry | dopadu   | počet          | obec B. Belá  | 0             | 1               |
|                 |                                                                        | Počet užívateľov podporených projektov                                                                                               | výsledku | počet          | obec B. Belá  | 0             | 1234            |

## Podprogram 6.3. Služby zamestnanosti

### Cieľ 6.3 Zlepšenie zamestnanosti a sociálnej inklúzie rizikových skupín obyvateľov obce.

| Opatrenia       | Názov                                                                                                                                                                                                      | Merateľné indikátory                                                  | Typ      | Merná jednotka  | Inform. zdroj | Vých. hodnota | Cieľová hodnota |
|-----------------|------------------------------------------------------------------------------------------------------------------------------------------------------------------------------------------------------------|-----------------------------------------------------------------------|----------|-----------------|---------------|---------------|-----------------|
| Opatrenie 6.3.1 | Realizácia vzdelávacích kurzov v oblasti malého podnikania.                                                                                                                                                | počet úspešných absolventov programov ČZV podporených z projektov OPV | výstup   | absolútny počet | obec B. Belá  | 0             | 20              |
|                 |                                                                                                                                                                                                            | produktivita práce ako dôsledok rozvoja ľudského kapitálu             | vplyv    | %               | obec B. Belá  | 20            | 75              |
| Opatrenie 6.3.2 | Podpora klientov formou individuálneho poradenstva, posudzovania individuálnych schopností a vypracovávaní individuálnych akčných plánov a rozvoj celoživotného poradenstva.                               | Počet užívateľov podporených projektov                                | výsledku | počet           | obec B. Belá  | 0             | 20              |
|                 |                                                                                                                                                                                                            | Počet podporených projektov                                           | výstupu  | počet           | obec B. Belá  | 0             | 1               |
| Opatrenie 6.3.3 | Podpora poradensko-vzdelávacích aktivít zameraných na získavanie sociálnych zručností pri hľadaní si zamestnania a komunikácie s potenciálnym zamestnávateľom pre znevýhodnených uchádzačov o zamestnanie. | Počet užívateľov podporených projektov                                | výsledku | počet           | obec B. Belá  | 0             | 20              |
|                 |                                                                                                                                                                                                            | Počet podporených projektov                                           | výstupu  | počet           | obec B. Belá  | 0             | 5               |
|                 |                                                                                                                                                                                                            | Zníženie nezamestnanosti                                              | dopad    | %               | obec B. Belá  | 0             | 10              |
|                 |                                                                                                                                                                                                            | Počet novozaložených podnikateľských subjektov                        | dopad    | %               | obec B. Belá  | 0             | 5               |

## 6.7 PROGRAM 7. VZDELÁVANIE A ŠPORT

### Podprogram 7.1. Vzdelávanie

#### Cieľ 7.1 Zabezpečiť rozvoj a údržbu infraštruktúry vzdelávania a zabezpečenie podmienok pre efektívnu vzdelávaciu činnosť v obci.

| Opatrenia       | Názov                                               | Merateľné indikátory                   | Typ      | Merná jednotka | Inform. zdroj | Vých. hodnota | Cieľová hodnota |
|-----------------|-----------------------------------------------------|----------------------------------------|----------|----------------|---------------|---------------|-----------------|
| Opatrenie 7.1.1 | Modernizácia zariadení predškolskej výchovy.        | Počet užívateľov podporených projektov | výsledku | počet          | obec B. Belá  | 0             | 30              |
| Opatrenie 7.1.2 | Modernizácia zariadení povinnej školskej dochádzky. | Počet užívateľov podporených projektov | výsledku | počet          | obec B. Belá  | 0             | 120             |

### Podprogram 7.2. Šport

#### Cieľ 7.2. Zabezpečiť trvalé skvalitňovanie vyváženej ponuky výkonnostného a rekreačného športu.

| Opatrenia       | Názov                                              | Merateľné indikátory                     | Typ      | Merná jednotka | Inform. zdroj | Vých. hodnota | Cieľová hodnota |
|-----------------|----------------------------------------------------|------------------------------------------|----------|----------------|---------------|---------------|-----------------|
| Opatrenie 7.2.1 | Výstavba a rekonštrukcia športovej infraštruktúry. | Počet vybudovaných ihrísk                | výsledku | počet          | obec B. Belá  | 0             | 10              |
|                 |                                                    | Počet organizovaných športových podujatí | výsledku | počet          | obec B. Belá  | 0             | 50              |



|                 |                                                                            |                                          |          |       |              |   |     |
|-----------------|----------------------------------------------------------------------------|------------------------------------------|----------|-------|--------------|---|-----|
|                 |                                                                            | Počet užívateľov podporených projektov   | výsledku | počet | obec B. Belá | 0 | 100 |
| Opatrenie 7.2.2 | Rozvoj mimoškolskej činnosti – športové kluby, turistika, kultúrne krúžky. | Počet organizovaných športových podujatí | výsledku | počet | obec B. Belá | 0 | 20  |
|                 |                                                                            | Počet užívateľov podporených projektov   | výsledku | počet | obec B. Belá | 0 | 50  |

## 6.8 PROGRAM 8. KULTÚRA

### Podprogram 8.1. Kultúrna infraštruktúra

**Cieľ 8.1** Zachovanie kultúrno-historického potenciálu obce a rozvoj kultúrnych, informačných a voľnočasových aktivít v nadväznosti na rozvoj cestovného ruchu na regionálnej a miestnej úrovni.

| Opatrenia       | Názov                                          | Merateľné indikátory                                     | Typ    | Merná jednotka | Inform. zdroj | Vých. hodnota | Cieľová hodnota |
|-----------------|------------------------------------------------|----------------------------------------------------------|--------|----------------|---------------|---------------|-----------------|
| Opatrenie 8.1.1 | Výstavba multifunkčného kultúrneho zariadenia. | Výmera zrekonštruovaných priestorov v m <sup>2</sup>     | výstup | m <sup>2</sup> | obec B. Belá  | 0             | 500             |
|                 |                                                | Zníženie koeficientu prestupu tepla,                     | dopad  | %              | obec B. Belá  | 0             | 30              |
|                 |                                                | Plocha zrekonštruovanej strešnej krytiny,                | výstup | m <sup>2</sup> | obec B. Belá  | 0             | 600             |
| Opatrenie 8.1.2 | Rekonštrukcia kultúrnych pamiatok.             | Počet vybudovaných/zrekonštruovaných kultúrnych objektov | výstup | počet          | obec B. Belá  | 0             | 5               |
|                 |                                                | Počet užívateľov                                         | dopad  | počet          | obec B. Belá  | 0             | 1234            |
| Opatrenie 8.1.3 | Podpora kultúrnych podujatí v obci.            | Počet vybudovaných objektov                              | výstup | počet          | obec B. Belá  | 0             | 1               |
|                 |                                                | Počet organizovaných podujatí                            | dopad  | počet          | obec B. Belá  | 0             | 15              |

### Podprogram 8.2. Organizačné zabezpečenie

**Cieľ 8.2** Organizačne zabezpečiť ponuku kultúrnych podujatí v obci.

| Opatrenia       | Názov                                                                                                                                                | Merateľné indikátory                               | Typ      | Merná jednotka | Inform. zdroj | Vých. hodnota | Cieľová hodnota |
|-----------------|------------------------------------------------------------------------------------------------------------------------------------------------------|----------------------------------------------------|----------|----------------|---------------|---------------|-----------------|
| Opatrenie 8.2.1 | Spracovať kalendár kultúrnych podujatí na celý rok, tento priebežne aktualizovať. Rozšíriť žánrovú ponuku s orientáciou na hodnotný kultúrny prínos. | Počet spracovaných reklamných informačných letákov | výsledku | počet          | obec B. Belá  | 0             | 1               |
|                 |                                                                                                                                                      | Počet nových návštevníkov obce                     | výsledku | počet          | obec B. Belá  | 0             | 1500            |

### Podprogram 8.3. Propagácia v oblasti kultúry

**Cieľ 8.3** Vytvorenie podmienok na efektívnu propagáciu obce v oblasti kultúry.

| Opatrenia       | Názov                                                                           | Merateľné indikátory                                                            | Typ      | Merná jednotka | Inform. zdroj | Vých. hodnota | Cieľová hodnota |
|-----------------|---------------------------------------------------------------------------------|---------------------------------------------------------------------------------|----------|----------------|---------------|---------------|-----------------|
| Opatrenie 8.3.1 | Spracovať globálnu koncepciu „propagácie“ histórie obce v multimediálnej forme. | Počet spracovaných reklamných informačných letákov, multimediálnych prezentácií | výsledku | počet          | obec B. Belá  | 0             | 0               |
|                 |                                                                                 | Počet nových návštevníkov obce                                                  | výsledok | počet          | obec B. Belá  | 0             | 1500            |
| Opatrenie 8.3.2 | Propagácia kultúry na Internete prostredníctvom www stránky obce.               | Počet nových prístupov na www stránku                                           | výsledok | počet          | obec B. Belá  | 0             | 3000            |
|                 |                                                                                 | Počet nových návštevníkov obce                                                  | dopad    | počet          | obec B. Belá  | 0             | 1500            |
|                 |                                                                                 | Počet propagovaných kultúrnych podujatí                                         | výsledok | počet          | obec B. Belá  | 0             | 1               |

## 6.9 PROGRAM 9. PROPAGÁCIA A CESTOVNÝ RUCH

### Podprogram 9.1. Propagácia obce

**Cieľ 9.1** Zabezpečiť účinnú propagáciu obce.

| Opatrenia       | Názov                                         | Merateľné indikátory                  | Typ      | Merná jednotka | Inform. zdroj | Vých. hodnota | Cieľová hodnota |
|-----------------|-----------------------------------------------|---------------------------------------|----------|----------------|---------------|---------------|-----------------|
| Opatrenie 9.1.1 | Aktualizácia www stránky obce.                | Počet nových prístupov na www stránku | výsledok | počet          | obec B. Belá  | 1900          | 1500            |
| Opatrenie 9.1.2 | Podpora budovania informačných tabúlí v obce. | Počet nových inštalovaných tabúlí     | výsledok | počet          | obec B. Belá  | 0             | 5               |
|                 |                                               | Počet nových návštevníkov obce        | dopad    | počet          | obec B. Belá  | 0             | 1750            |



## Podprogram 9.2. Rekreačno - relaxačné zázemie obce.

| Cieľ 9.2 Budovanie relaxačno – rekreačného zázemia obce. |                                            |                                           |          |                |               |               |                 |
|----------------------------------------------------------|--------------------------------------------|-------------------------------------------|----------|----------------|---------------|---------------|-----------------|
| Opatrenia                                                | Názov                                      | Merateľné indikátory                      | Typ      | Merná jednotka | Inform. zdroj | Vých. hodnota | Cieľová hodnota |
| Opatrenie 9.2.1                                          | Podpora vytvárania nových atrakcií v obci. | Počet vytvorených nových pracovných miest | dopad    | počet          | obec B. Belá  | 0             | 20              |
|                                                          |                                            | Počet nových návštevníkov obce            | výsledok | počet          | obec B. Belá  | 0             | 5000            |
|                                                          |                                            | Tržby z predaja služieb                   | dopad    | €              | obec B. Belá  | 0             | 50 tis.         |

## Podprogram 9.3. Cestovný ruch.

| Cieľ 9.3 Podporovať podnikateľské aktivity v cestovnom ruchu. |                                                                                                                                    |                                        |          |                |               |               |                 |
|---------------------------------------------------------------|------------------------------------------------------------------------------------------------------------------------------------|----------------------------------------|----------|----------------|---------------|---------------|-----------------|
| Opatrenia                                                     | Názov                                                                                                                              | Merateľné indikátory                   | Typ      | Merná jednotka | Inform. zdroj | Vých. hodnota | Cieľová hodnota |
| Opatrenie 9.3.1                                               | Uzavrieť s podnikateľmi dohody o poskytovaní služieb v agroturistike a cestovnom ruchu a o propagovaní ich služieb obcami.         | Počet uzatvorených dohôd               | výsledok | počet          | obec B. Belá  | 0             | 1               |
|                                                               |                                                                                                                                    | Počet nových atrakcií obce             | výsledok | počet          | obec B. Belá  | 0             | 2               |
|                                                               |                                                                                                                                    | Počet nových propagačných materiálov   | výsledok | počet          | obec B. Belá  | 0             | 1               |
|                                                               |                                                                                                                                    | Počet nových návštevníkov obce         | výsledok | počet          | obec B. Belá  | 0             | 1500            |
| Opatrenie 9.3.2                                               | Podporovať podnikateľské subjekty, neziskové organizácie a inštitúcie pri získavaní finančných prostriedkov z grantov a fondov EÚ. | Počet nových atrakcií obce             | výsledok | počet          | obec B. Belá  | 0             | 2               |
|                                                               |                                                                                                                                    | Objem získaných prostriedkov           | výstup   | mil. €         | obec B. Belá  | 0             | -               |
|                                                               |                                                                                                                                    | Počet nových návštevníkov obce         | výsledok | počet          | obec B. Belá  | 0             | 1500            |
|                                                               |                                                                                                                                    | Počet užívateľov podporených projektov | výsledok | počet          | obec B. Belá  | 0             | 1500            |

## 6.10 PROGRAM 10. ADMINISTRATÍVA A BEZPEČNOSŤ

### Podprogram 10.1. Administratíva

| Cieľ 10.1 Zabezpečiť rozvoj administratívnej infraštruktúry a podmienok na výkon samosprávnych funkcií v obci |                                                   |                                                                                                                                      |        |                |               |               |                 |
|---------------------------------------------------------------------------------------------------------------|---------------------------------------------------|--------------------------------------------------------------------------------------------------------------------------------------|--------|----------------|---------------|---------------|-----------------|
| Opatrenia                                                                                                     | Názov                                             | Merateľné indikátory                                                                                                                 | Typ    | Merná jednotka | Inform. zdroj | Vých. hodnota | Cieľová hodnota |
| Opatrenie 10.1.1                                                                                              | Modernizácia vnútorného vybavenia Obecného úradu. | Počet podporených projektov, prostredníctvom ktorých boli vytvorené podmienky na poskytovanie nových služieb verejnej infraštruktúry | dopadu | počet          | obec B. Belá  | 0             | 10              |

### Podprogram 10.2. Bezpečnosť

| Cieľ 10.2 Vytvorenie podmienok na znižovanie kriminality v obci a ochranu majetku obyvateľov a ostatných subjektov v obci. |            |                              |          |                |               |               |                 |
|----------------------------------------------------------------------------------------------------------------------------|------------|------------------------------|----------|----------------|---------------|---------------|-----------------|
| Opatrenia                                                                                                                  | Názov      | Merateľné indikátory         | Typ      | Merná jednotka | Inform. zdroj | Vých. hodnota | Cieľová hodnota |
| Opatrenie 10.2.1                                                                                                           | Bezpečnosť | Počet nainštalovaných kamier | výsledok | počet          | obec B. Belá  | 0             | 10              |
|                                                                                                                            |            | Zníženie kriminality         | dopad    | %              | obec B. Belá  | 0             | 30              |
|                                                                                                                            |            | Pokrytie územia              | dopad    | %              | obec B. Belá  | 0             | 50              |

## 6.11 PROGRAM 11. INFORMATIZÁCIA OBCE

### Podprogram 11.1. Budovanie a rozvoj informačnej infraštruktúry.

| Cieľ 11.1 Zabezpečiť technické podmienky na prechod samosprávy na nový typ vládnutia - e - government. |                                                         |                                                                                                              |       |                |               |               |                 |
|--------------------------------------------------------------------------------------------------------|---------------------------------------------------------|--------------------------------------------------------------------------------------------------------------|-------|----------------|---------------|---------------|-----------------|
| Opatrenia                                                                                              | Názov                                                   | Merateľné indikátory                                                                                         | Typ   | Merná jednotka | Inform. zdroj | Vých. hodnota | Cieľová hodnota |
| Opatrenie 11.1.1                                                                                       | Rozvoj infraštruktúry informačných systémov samosprávy. | % obyvateľov, ktorí využili internet v priebehu posledných 3 mesiacov na interakciu s verejnými inštitúciami | dopad | %              | obec B. Belá  | 10            | 20              |
|                                                                                                        |                                                         | % podnikov, ktoré využili internet v priebehu posledných 3 mesiacov na interakciu s verejnými inštitúciami   | dopad | %              | obec B. Belá  | 20            | 40              |



|                  |                                                                                   |                                                                                                              |          |       |              |    |    |
|------------------|-----------------------------------------------------------------------------------|--------------------------------------------------------------------------------------------------------------|----------|-------|--------------|----|----|
|                  |                                                                                   | Podiel transakčných typov služieb na celkovom počte základných verejných e-služieb                           | dopad    | %     | obec B. Belá | 10 | 20 |
| Opatrenie 11.1.2 | Zavádzanie efektívnych elektronických služieb poskytovaných na úrovni samosprávy. | on-line dostupnosť 20 základných verejných služieb                                                           | dopad    | %     | obec B. Belá | 5  | 30 |
|                  |                                                                                   | Počet potrebných dokumentov pri vybavení agendy spojenej s vybranou životnou udalosťou                       | výsledok | Počet | obec B. Belá | 3  | 1  |
|                  |                                                                                   | % obyvateľov, ktorí využili internet v priebehu posledných 3 mesiacov na interakciu s verejnými inštitúciami | dopad    | %     | obec B. Belá | 5  | 30 |
|                  |                                                                                   | % podnikov, ktoré využili internet v priebehu posledných 3 mesiacov na interakciu s verejnými inštitúciami   | dopad    | %     | obec B. Belá | 10 | 20 |
|                  |                                                                                   | Podiel transakčných typov služieb na celkovom počte základných verejných e-služieb                           | dopad    | %     | obec B. Belá | 20 | 40 |

## Podprogram 11.2. Počítačová gramotnosť.

| Cieľ 11.2 Zvýšenie počítačovej gramotnosti obyvateľov a pracovníkov samosprávy. |                                                                                                                                                      |                                                                                                              |          |                |               |               |                 |
|---------------------------------------------------------------------------------|------------------------------------------------------------------------------------------------------------------------------------------------------|--------------------------------------------------------------------------------------------------------------|----------|----------------|---------------|---------------|-----------------|
| Opatrenia                                                                       | Názov                                                                                                                                                | Merateľné indikátory                                                                                         | Typ      | Merná jednotka | Inform. zdroj | Vých. hodnota | Cieľová hodnota |
| Opatrenie 11.2.1                                                                | Podpora zvyšovania počítačového vedomia u pracovníkov samosprávy.                                                                                    | Počet užívateľov podporených Projektov                                                                       | výsledku | počet          | obec B. Belá  | 0             | 3               |
|                                                                                 |                                                                                                                                                      | Počet podporených projektov                                                                                  | výstupu  | počet          | obec B. Belá  | 0             | 1               |
|                                                                                 |                                                                                                                                                      | % pracovníkov ovládajúcich 5 zo 6 základných IT zručností                                                    | dopad    | %              | obec B. Belá  | 50            | 100             |
| Opatrenie 11.2.2                                                                | Podpora zvyšovania počítačového vedomia u obyvateľov obce.                                                                                           | Počet užívateľov podporených projektov                                                                       | výsledku | počet          | obec B. Belá  | 0             | 100             |
|                                                                                 |                                                                                                                                                      | Počet podporených projektov                                                                                  | výstupu  | počet          | obec B. Belá  | 0             | 5               |
|                                                                                 |                                                                                                                                                      | % obyvateľov ovládajúcich 5 zo 6 základných IT zručností                                                     | dopad    | %              | obec B. Belá  | 10            | 20              |
| Opatrenie 11.2.3                                                                | Podpora vzdelávacích aktivít zameraných na zvyšovanie zručností a vedomostí o internete a motiváciu k používaniu internetu a elektronických služieb. | Počet užívateľov podporených projektov                                                                       | výsledku | počet          | obec B. Belá  | 0             | 100             |
|                                                                                 |                                                                                                                                                      | Počet podporených projektov                                                                                  | výstupu  | počet          | obec B. Belá  | 0             | 5               |
|                                                                                 |                                                                                                                                                      | Podiel transakčných typov služieb na celkovom počte základných verejných e-služieb                           | dopad    | %              | obec B. Belá  | 5             | 30              |
|                                                                                 |                                                                                                                                                      | % obyvateľov, ktorí využili internet v priebehu posledných 3 mesiacov na interakciu s verejnými inštitúciami | dopad    | %              | obec B. Belá  | 10            | 20              |
|                                                                                 |                                                                                                                                                      | % podnikov, ktoré využili internet v priebehu posledných 3 mesiacov na interakciu s verejnými inštitúciami   | dopad    | %              | obec B. Belá  | 20            | 40              |
|                                                                                 |                                                                                                                                                      | % obyvateľov ovládajúcich 5 zo 6 základných IT zručností                                                     | dopad    | %              | obec B. Belá  | 10            | 20              |





**Realizačná časť** Programu hospodárskeho rozvoja a sociálneho rozvoja obce B. Belá  
2015 - 2024



Realizačná časť je zameraná na popis postupov inštitucionálneho zabezpečenia formou partnerstva a organizačné zabezpečenie realizácie programu rozvoja obce, systém monitorovania a hodnotenia plnenia programu rozvoja obce s ustanovením merateľných ukazovateľov, vecný a časový harmonogram realizácie programu rozvoja obce formou akčných plánov.

## **7 INŠTITUCIONÁLNE A ORGANIZAČNÉ ZABEZPEČENIE REALIZÁCIE PHRSR OBCE B. BELÁ**

Obecný úrad zabezpečuje trvalo udržateľný hospodársky rozvoj, sociálny rozvoj a územný rozvoj prostredníctvom PHRSR a Akčných plánov. Obecný úrad v súčinnosti s poslancami OZ a zriadenými komisiami pripravuje vízie, stratégie, iniciuje aktivity strategického rozvoja obce, vykonáva stratégiu regionálneho rozvoja, vypracováva program hospodárskeho a sociálneho rozvoja, koordinuje spoluprácu na jeho vypracovaní, spolupracuje s externým prostredím, vedie databázy kontaktov, vedie prehľad o organizáciách tretieho sektora, pomáha a vytvára podmienky na ich činnosť. Úrad analyzuje potreby, ktoré sa plánujú prefinancovať z príspevkov na projekty, sleduje výzvy na predkladanie žiadostí, legislatívu, pravidlá, pri príprave spolupracuje s vecnými útvarmi a externým prostredím, vytvára podmienky pre realizáciu projektov, monitoruje priebeh realizácie projektov, zúčastňuje sa na kontrole práce na projektoch, kontroluje práce na realizácii projektov a hodnotí ukončené projekty, sleduje legislatívu a pravidlá pre čerpanie fondov EÚ a grantov, komunikuje s riadiacim orgánom, monitoruje realizáciu projektov.

Koordinácia efektívnej a účinnej implementácie PHRSR obce bude zabezpečená prostredníctvom príslušných komisií OZ.

Obecné zastupiteľstvo kontroluje dosahovanie stanovených cieľov PHRSR obce B. Belá. Pravidelne sleduje a hodnotí výsledky implementácie PHRSR. Orgány a inštitúcie štátnej správy všetkých oblastí spoločensko-ekonomického a kultúrneho života, ktoré realizáciou svojich rozvojových aktivít prispievajú k napĺňaniu cieľov PHRSR obce a vstupujú do partnerstiev územnej spolupráce. Podnikateľské subjekty, združenia podnikateľských subjektov, zamestnávateľia – koordinujúce aktivity na napĺňanie cieľov PHRSR a vstupujúce do partnerstiev na mimosektorovej báze, podnikateľský subjekt – samospráva – tretí sektor. Záujmové spolky a združenia, občianske združenia – realizujúci svoje rozvojové aktivity v koordinácii s obcou B. Belá, v súlade s opatreniami a aktivitami PHRSR obce B. Belá, podporujúcimi vyvážený regionálny rozvoj územia mesta. Ostatní socio-ekonomickí partneri – podieľajúcich sa na realizovaní akčných plánov v súlade s PHRSR obce B. Belá na roky 2015 – 2024.

### *Inštitucionálne a organizačné zabezpečenie realizácie akčných plánov obce B. Belá*

Implementácia PHRSR obce B. Belá sa bude realizovať aj prostredníctvom konkrétnych Akčných plánov. Akčné plány PHRSR by mali byť priamo napojené na rozpočet mesta a zároveň reflektujú kompetencie mesta.

Návrh systému riadenia a implementácie akčných plánov PHRSR obce B. Belá je nasledovný:

- Obecné zastupiteľstvo monitoruje implementáciu akčných plánov obce B. Belá. Posudzuje a schvaľuje návrhy na zmenu a doplnenie akčných plánov.
- Realizáciu konkrétnych projektov Akčného plánu obce B. Belá budú zabezpečovať pracovníci úradu a starosta obce.
- Kontrolným orgánom budú poverené jednotlivé komisie Obecného zastupiteľstva obce B. Belá.

Realizácia vyžaduje pravidelnú systematickú prácu skupín odborníkov a pracovníkov samosprávy. Na tento účel sa doporučuje zriadiť nasledovné orgány s prepojením na vlastné ľudské zdroje:

#### *Výbor pre PHRSR*

Poradný orgán zložený zo starostu a poslancov obecného zastupiteľstva. Úlohou výboru bude v intervale minimálne dva krát do roka posúdiť Správu o realizácii PHRSR a stav finančného čerpania prostriedkov, dopadovú analýzu PHRSR, plán na ďalšie obdobie a navrhovať stratégiu rozvoja a doplnenie úloh a opatrení, ktoré neboli uvedené v PHRSR.

#### *Komisia strategického rozvoja*

Výkonný útvar, zabezpečujúci plánovanie a realizáciu úloh PHRSR. Úlohou útvaru bude: vypracovávať Opatrenia, koordinovať Opatrenia, monitorovať realizáciu Projektov, vypracovávať dopadové analýzy Projektov, spolupracovať s inými partnermi doma a v zahraničí na realizácii Projektov, vyhľadávať potenciálne zdroje a partnerstvá na realizáciu úloh PHRSR, dohliadať nad



ekonomickým čerpaním Projektových prostriedkov, zbierať podklady o Projektoch v rámci PHRSR realizovaných inými subjektami, viesť aktuálnu analýzu demografie a štruktúry ekonomických charakteristík obce, sledovať podnikateľskú klímu a vzájomný vzťah odvetví v obci, poskytovať asistenciu podnikom vytváraním všestranných komunikačných kanálov, atď.

#### *Koordinátor pre stratégiu*

Bude mať za úlohu: fungovať ako výkonný tajomník, koordinovať realizáciu PHRSR, predkladať správy, podieľať sa na určovaní priorít realizácie PHRSR, koordinovať stretnutia, podnety, požiadavky predstaviteľov rozhodujúcich odvetví na území obce, zaznamenávať dôležité trendy v hospodárstve majúce dopad na vývoj obce, podieľať sa na budovaní verejno-súkromných partnerstiev, zúčastňovať sa na dôležitých domácich a zahraničných stretnutiach, konferenciách, zameraných na rozvoj obce.

#### *Vlastní zamestnanci*

Do realizácie PHRSR budú zapojení aj ostatní zamestnanci.

## 7.1 SYSTÉM MONITOROVANIA A HODNOTENIA PLNENIA PHRSR

Medzi kľúčové činnosti a procesy nevyhnutné pre správne zabezpečenie implementácie PHRSR patria aj monitorovanie a hodnotenie na úrovni programu i jednotlivých projektov. Základom nového strategického prístupu v oblasti monitoringu a hodnotenia pre programové obdobie 2015 – 2024 je dôraz kladený na jasné definovanie cieľov a orientácia na výsledky intervencií. Jednotné a správne porozumenie nového výsledkovo orientovaného prístupu k politike súdržnosti EÚ je kľúčovým faktorom efektívnej prípravy a realizácie programového obdobia 2014 - 2020. Premenu plánovaných vstupov, výstupov a výsledkov na skutočné vstupy, výstupy a dosiahnuté výsledky prostredníctvom výberu a implementácie projektov možno pozorovať v reálnom čase pomocou monitorovacích mechanizmov. Monitorovanie, ktorého dominantným nástrojom sú merateľné ukazovatele, je teda zamerané predovšetkým na sledovanie efektivity implementačných a riadiacich mechanizmov programu a na dosahovanie cieľov programu. Na rozdiel od vstupov a výstupov, skutočne dosiahnutý výsledok je okrem realizácie programu daný aj externými faktormi mimo dosahu programu. Externé faktory môžu mať na dosahovanie výsledku minimálny alebo výraznejší vplyv. Práve preto je pri tvorbe programu kľúčové identifikovať pokiaľ možno všetky faktory, ktoré môžu ovplyvniť dosahovanie zvoleného výsledku a rozhodnúť, ktoré z nich budú predmetom programu. Z tohto dôvodu je určenie celkového skutočne dosiahnutého výsledku t.j. reálneho dopadu (dosahu) programu na zmenu sociálno-ekonomickej reality možné len na základe vykonania hodnotenia dopadov.

Dopady nebudú merané prostredníctvom ukazovateľov, ale vhodne zvolenými metódami hodnotenia. Hodnotenie vychádza z údajov získaných na základe monitorovania, kombinuje ich s ďalšími údajmi a poskytuje pridanú hodnotu pre proces učenia, zdokonaľovania a zvyšovania transparentnosti verejných politík tým, že analyzuje unikátnu špecifickú situáciu hodnoteného programu. Hľadá súvislosti, ktoré nie sú evidentné a dopady, ktoré neboli plánované, poskytuje relevantné dôkazy. Stanovenie vhodných výstupových a najmä výsledkových merateľných ukazovateľov je kľúčové, aby bolo možné merať a spätne vyhodnotiť dosahovanie plánovanej zmeny sociálno-ekonomickej reality. Výstupové merateľné ukazovatele pre všetky prioritné osi PHRSR je potrebné definovať v závislosti od plánovaných aktivít a projektov, ktoré prispievajú k dosahovaniu plánovaného výsledku. Zvoliť by mali len tie merateľné ukazovatele, ktoré vystihujú podstatu výstupov priorít a prioritných osí PHRSR. Cieľové hodnoty predstavujú kvalifikovaný odhad, ktorý môže byť v prípade potreby upravený na základe vývoja implementácie. Pri stanovovaní cieľových hodnôt je vhodné vychádzať zo skúseností s implementáciou podobných projektov v minulosti, z dostupných cenníkov, prípadne smerných ukazovateľov (tzv. benchmarkov).

#### *Monitoring*

Významným predpokladom pre úspešné napĺňanie cieľov PHRSR obce B. Belá je posilnenie postavenia miestnej samosprávy pri implementácii samotného programu. Zároveň je potrebné, aby miestna samospráva aktívne iniciovala vznik partnerstiev (spolupráce) s významnými socioekonomickými aktérmi pôsobiacimi na území obce. Úlohou miestnej samosprávy je pravidelné monitorovanie a vyhodnocovanie plnenia PHRSR obce B. Belá. Hlavným cieľom monitorovania je pravidelné sledovanie realizácie cieľov Programu a projektov s využitím systému merateľných ukazovateľov. Výstupy z monitorovania zabezpečujú pre obec B. Belá vstupy pre rozhodovanie pre účely zlepšenia implementácie PHRSR, vypracovávanie priebežných správ a záverečnej správy o vykonávaní PHRSR a podklady pre rozhodovanie obecného zastupiteľstva obce B. Belá (napr. v súvislosti s prípadnou revíziou PHRSR). Monitorovanie a hodnotenie zabezpečujú všetky subjekty zúčastnené na riadení PHRSR v rozsahu zadaných úloh a zodpovedností (definované v PHRSR obce B. Belá). V



súvislosti s implementáciou PHRSR je monitorovanie na úrovni individuálnych projektov zabezpečované, v rámci príslušných opatrení, zodpovednými projektovými manažermi (projektový manažér, poverený zástupca zodpovedný za realizáciu projektu).

Monitorovanie na úrovni cieľov a prioritných osí PHRSR ako celku bude zabezpečovať OcÚ B. Belá. Údaje získané v procese monitorovania predstavujú významný zdroj informácií pre riadenie PHRSR a pre prijímanie rozhodnutí OcÚ B. Belá a Obecného zastupiteľstva. Zároveň sú využívané v procese hodnotenia PHRSR, resp. jeho rôznych aspektov. Monitorovanie (a následne hodnotenie) prebieha na základe systému merateľných ukazovateľov.

Ciele PHRSR sa definujú a následne kvantifikujú v procese programovania prostredníctvom sústavy merateľných ukazovateľov. Ukazovatele sú záväzné pre všetky subjekty a sú súčasťou PHRSR obce B. Belá. Napĺňanie zadaných ukazovateľov predstavuje najdôležitejší nástroj pre monitorovanie a hodnotenie napĺňania cieľov PHRSR. Rámcové merateľné ukazovatele PHRSR sú uvedené na konci programovej časti PHRSR obce B. Belá na roky 2015 - 2024. Monitorovanie začína na najnižšom stupni – na úrovni projektu. Pre potreby monitorovania je projekt základnou jednotkou, ktorá je analyzovaná prostredníctvom relevantných zozbieraných údajov.

#### *Hodnotenie*

V súlade so systémom riadenia, definovaným v PHRSR, hodnotenie predstavuje proces, ktorý systematicky skúma prínos z realizácie PHRSR a jeho súlad s cieľmi stanovenými v PHRSR a analyzuje účinnosť realizačných procesov a vhodnosť nastavenia jednotlivých opatrení a skupiny aktivít a pripravuje odporúčania na zvýšenie ich efektívnosti. Počas programového obdobia (roky 2015 – 2024) sa odporúča vykonávať priebežné hodnotenia a po ukončení programového obdobia, tzv. následné hodnotenie. Výsledky sa zverejňujú podľa platných predpisov o prístupe k informáciám. Proces hodnotenia z hľadiska jeho vykonávania je rozdelený na interné a externé hodnotenie. Pri internom hodnotení je v procese hodnotenia realizovaný vlastnými (internými) kapacitami subjektu zodpovedného za administratívne zabezpečenie realizácie PHRSR, naopak na externom hodnotení sa podieľa externý subjekt (iná právnická alebo fyzická osoba).

#### *Priebežné hodnotenie*

Proces priebežného hodnotenia má formu série hodnotení, ktorých cieľom je kontinuálne počas implementácie Programu skúmať rozsah, do akého sa využili prostriedky, skúmať efektívnosť a účinnosť programovania a sociálno-ekonomický dopad. Zároveň identifikuje faktory, ktoré prispeli k úspechu alebo neúspechu implementácie Programu vrátane udržateľnosti a identifikovania vhodných postupov. Hodnotenie sa vykonáva systematicky a priebežne počas celého trvania Programu až po predloženie Záverečnej správy Programu. Priebežné hodnotenia sa odporúča vykonávať raz ročne. Hodnotiace obdobie je obdobie od 1. januára do 31. decembra príslušného roka. Správu z hodnotenie predkladá OcÚ obecnému zastupiteľstvu obce B. Belá najneskôr do 6 mesiacov po uplynutí príslušného hodnotiaceho obdobia. Základnými podkladmi pre prípravu hodnotenia sú monitorovacie správy projektov realizovaných v rámci príslušného PHRSR a priebežné správy o implementovaní PHRSR predkladané Obecnému zastupiteľstvu obce B. Belá. Výsledky hodnotenia sú podkladom pre rozhodnutia OcÚ a Obecné zastupiteľstvo obce B. Belá pri riadení realizácie PHRSR s účelom dosiahnuť žiaduci pokrok smerom k naplneniu hlavných ekonomických, sociálnych a environmentálnych cieľov.

#### *Následné hodnotenie*

Následné hodnotenie skúma rozsah, v akom sa využili zdroje, účinnosť a efektívnosť programovania a sociálno-ekonomický vplyv. Následné hodnotenie určí faktory, ktoré prispeli k úspechu alebo neúspechu vykonávania PHRSR a určí osvedčené postupy. Výstupom následného hodnotenia je Záverečná správa o hodnotení PHRSR obce B. Belá. Hodnotiace obdobie pri následnom hodnotení predstavuje obdobie celej realizácie PHRSR (tzv. programové obdobie). Programové obdobie začína dňom schválenia Programu príslušným monitorovacím výborom a končí 31.12.2024. Vypracovanie Záverečnej správy zabezpečí OcÚ B. Belá, ktorý ju do 6 mesiacov od ukončenia programového obdobia predkladá obecnému zastupiteľstvu.

#### **Formulár č. R 5 - Plán hodnotenia a monitorovania**



| Plán priebežných hodnotení PHRSR na programové obdobie 2015 - 2024 |                                  |                                                                                                                                             |
|--------------------------------------------------------------------|----------------------------------|---------------------------------------------------------------------------------------------------------------------------------------------|
| Typ hodnotenia                                                     | Vykonat' prvýkrát                | Dôvod vykonania/ periodicita                                                                                                                |
| <b>Strategické hodnotenie</b>                                      | v roku 2020                      | podľa rozhodnutia obce/koordinátora PHRSR a vzniknutej spoločenskej potreby.                                                                |
| <b>Operatívne hodnotenie</b>                                       |                                  |                                                                                                                                             |
| Tematické hodnotenie časti PHRSR                                   | v roku 2016, 2018, 2020, 2022    | téma hodnotenia identifikovaná ako riziková časť vo výročnej monitorovacej správe za predchádzajúci kalendárny rok                          |
| Ad hoc mimoriadne hodnotenie                                       | podľa potreby                    | pri značnom odklone od stanovených cieľov a doláhaných hodnôt ukazovateľov pri návrhu na revíziu PHRSR                                      |
| Ad hoc hodnotenie celého PHRSR alebo jeho časti                    | na konci programovacieho obdobia | na základe rozhodnutia starostu/primátora, kontrolného orgánu obce/mesta, podnetu poslancov; na základe protokolu NKÚ SR, správy auditu ... |

Zdroj: Príloha k metodike PHRSR, 2014, s.25.

## 7.2 KOMUNIKAČNÝ PLÁN

Obec bude priebežne informovať o realizácii PHRSR prostredníctvom verejných zasadnutí OZ, ako aj prostredníctvom vlastnej www stránky. Na stránke sa budú priebežne publikovať schválené monitorovacie správy, ktoré boli schválené obecným zastupiteľstvom. V prípravnej fáze monitorovacej správy budú môcť zúčastnené strany pripomienkovať predkladaný materiál. Zodpovedný za pravidelné informovanie bude OcÚ B. Belá.

### Formulár č. R 1 - Komunikačný plán pre fázu realizácie PHRSR

| P. č. | Časový rámec | Miesto konania | Cieľová skupina                                          | Forma                | Téma, ciele                                                                | Vstupné údaje                                                                                                   | Výstupy                            |
|-------|--------------|----------------|----------------------------------------------------------|----------------------|----------------------------------------------------------------------------|-----------------------------------------------------------------------------------------------------------------|------------------------------------|
| 1.    | 01/2016      | OcÚ            | poslanci, obyvatelia, neziskové a podnikateľské subjekty | verejné prerokovanie | Prepojenie PHRSR a rozpočtovania, hodnotenie plnenia za predchádzajúci rok | Hodnotiaca a monitorovacia správa plnenia PHRSR, rozpočet na príslušný rok, Výročná správa obce, Záverečný účet | Monitorovacia správa, Uznesenie OZ |
| 2.    | 01/2017      | OcÚ            | poslanci, obyvatelia, neziskové a podnikateľské subjekty | verejné prerokovanie | Prepojenie PHRSR a rozpočtovania, hodnotenie plnenia za predchádzajúci rok | Hodnotiaca a monitorovacia správa plnenia PHRSR, rozpočet na príslušný rok, Výročná správa obce, Záverečný účet | Monitorovacia správa, Uznesenie OZ |
| 3.    | 01/2018      | OcÚ            | poslanci, obyvatelia, neziskové a podnikateľské subjekty | verejné prerokovanie | Prepojenie PHRSR a rozpočtovania, hodnotenie plnenia za predchádzajúci rok | Hodnotiaca a monitorovacia správa plnenia PHRSR, rozpočet na príslušný rok, Výročná správa obce, Záverečný účet | Monitorovacia správa, Uznesenie OZ |
| 4.    | 01/2019      | OcÚ            | poslanci, obyvatelia, neziskové a podnikateľské subjekty | verejné prerokovanie | Prepojenie PHRSR a rozpočtovania, hodnotenie plnenia za predchádzajúci rok | Hodnotiaca a monitorovacia správa plnenia PHRSR, rozpočet na príslušný rok, Výročná správa obce, Záverečný účet | Monitorovacia správa, Uznesenie OZ |
| 5.    | 01/2020      | OcÚ            | poslanci, obyvatelia, neziskové a podnikateľské subjekty | verejné prerokovanie | Prepojenie PHRSR a rozpočtovania, hodnotenie plnenia za predchádzajúci rok | Hodnotiaca a monitorovacia správa plnenia PHRSR, rozpočet na príslušný rok, Výročná správa obce, Záverečný účet | Monitorovacia správa, Uznesenie OZ |
| 6.    | 01/2021      | OcÚ            | poslanci, obyvatelia, neziskové a podnikateľské subjekty | verejné prerokovanie | Prepojenie PHRSR a rozpočtovania, hodnotenie plnenia za predchádzajúci rok | Hodnotiaca a monitorovacia správa plnenia PHRSR, rozpočet na príslušný rok, Výročná správa obce, Záverečný účet | Monitorovacia správa, Uznesenie OZ |
| 7.    | 01/2022      | OcÚ            | poslanci, obyvatelia, neziskové a podnikateľské subjekty | verejné prerokovanie | Prepojenie PHRSR a rozpočtovania, hodnotenie plnenia za predchádzajúci rok | Hodnotiaca a monitorovacia správa plnenia PHRSR, rozpočet na príslušný rok, Výročná správa obce, Záverečný účet | Monitorovacia správa, Uznesenie OZ |
| 8.    | 01/2023      | OcÚ            | poslanci, obyvatelia,                                    | verejné prerokovanie | Prepojenie PHRSR a rozpočtovania,                                          | Hodnotiaca a monitorovacia                                                                                      | Monitorovacia správa,              |



|    |         |     |                                                          |                      |                                                                            |                                                                                                                 |                                                                 |
|----|---------|-----|----------------------------------------------------------|----------------------|----------------------------------------------------------------------------|-----------------------------------------------------------------------------------------------------------------|-----------------------------------------------------------------|
|    |         |     | neziskové a podnikateľské subjekty                       |                      | hodnotenie plnenia za predchádzajúci rok                                   | správa plnenia PHRSR, rozpočet na príslušný rok, Výročná správa obce, Záverečný účet                            | Uznesenie OZ                                                    |
| 9. | 01/2024 | OcÚ | poslanci, obyvatelia, neziskové a podnikateľské subjekty | verejné prerokovanie | Prepojenie PHRSR a rozpočtovania, hodnotenie plnenia za predchádzajúci rok | Hodnotiaca a monitorovacia správa plnenia PHRSR, rozpočet na príslušný rok, Výročná správa obce, Záverečný účet | Monitorovacia správa, Uznesenie OZ, Záverečná hodnotiaca správa |

Zdroj: Príloha k metodike PHRSR, 2014, s.25.

## 8 AKČNÝ PLÁN

Akčný plán je konkrétny a záväzný harmonogram činností súvisiacich s rozvojom obce v jednotlivých oblastiach sociálno-ekonomického rozvoja, vychádza zo stratégie, je jej logickou súčasťou a realizuje sa prostredníctvom konkrétnych nosných a podporných projektov. Akčný plán obsahuje záväzky týkajúce sa plnenia jednotlivých úloh ako aj zoznam inštitúcií zodpovedných za ich plnenie, predpokladané zdroje financovania, predpokladané objemy rozpočtov, dopad na rozpočet relevantného subjektu, ako aj stav momentálnej pripravenosti projektov. Súčasťou akčného plánu je predpokladaný časový harmonogram. Predpokladané rozpočty v pláne sú uvedené v **tis. €**.

### 8.1 PROGRAM 1. HOSPODÁRSTVO A VEDECKO-TECHNICKÝ ROZVOJ

|                                                                                                                                                                                                                                                                                                               |                                                                    |                                                                                         |                                                                          |                 |                   |                              |
|---------------------------------------------------------------------------------------------------------------------------------------------------------------------------------------------------------------------------------------------------------------------------------------------------------------|--------------------------------------------------------------------|-----------------------------------------------------------------------------------------|--------------------------------------------------------------------------|-----------------|-------------------|------------------------------|
| Strategický zámer                                                                                                                                                                                                                                                                                             |                                                                    |                                                                                         |                                                                          |                 |                   |                              |
| Zlepšiť podmienky pre rozvoj podnikateľských aktivít, s dôrazom na zvýšenie úrovne zamestnanosti a úrovne a kvality služieb pre obyvateľov obce. V oblasti priemyslu je potrebné okrem zachovania stabilných prvkov výroby všetkými možnými opatreniami podporovať vytváranie nových pracovných príležitostí. |                                                                    |                                                                                         |                                                                          |                 |                   |                              |
| Podprogram 1.1. Podpora malého a stredného podnikania zo strany obce.                                                                                                                                                                                                                                         |                                                                    |                                                                                         |                                                                          |                 |                   |                              |
| Cieľ 1.1                                                                                                                                                                                                                                                                                                      |                                                                    | Finančne, legislatívne a technicky podporovať malé a stredné podnikanie zo strany obce. |                                                                          |                 |                   |                              |
| Opatrenie 1.1.1                                                                                                                                                                                                                                                                                               |                                                                    | Zakladanie a revitalizácia malých a stredných podnikov s majetkovou účasťou obce.       |                                                                          |                 |                   |                              |
|                                                                                                                                                                                                                                                                                                               |                                                                    | Predpokladaný rozpočet                                                                  | Zdroje financovania                                                      | Realizácia      | Dopad na rozpočet | Oprávnení žiadatelia         |
| Aktivity                                                                                                                                                                                                                                                                                                      | Vytvorenie podmienok.                                              | podľa potreby                                                                           | rozpočet obce, podnikateľské subjekty                                    | súkromný sektor | stredný           | podnikateľské subjekty, obec |
| Opatrenie 1.1.2                                                                                                                                                                                                                                                                                               |                                                                    | Podpora rozvoja obchodných a komerčných služieb v obci.                                 |                                                                          |                 |                   |                              |
|                                                                                                                                                                                                                                                                                                               |                                                                    | Predpokladaný rozpočet                                                                  | Zdroje financovania                                                      | Realizácia      | Dopad na rozpočet | Oprávnení žiadatelia         |
| Aktivity                                                                                                                                                                                                                                                                                                      | Rozšírenie siete obchodných prevádzok potravinárskeho tovaru.      | podľa potreby                                                                           | podnikateľské subjekty, úvery,                                           | súkromný sektor | žiadny            | podnikateľské subjekty       |
|                                                                                                                                                                                                                                                                                                               | Podpora zriaďovania prevádzok komerčných služieb.                  | podľa potreby                                                                           | podnikateľské subjekty, úvery,                                           | súkromný sektor | žiadny            | podnikateľské subjekty       |
|                                                                                                                                                                                                                                                                                                               | Podpora zriaďovania prevádzok servisných a opravárenských služieb. | podľa potreby                                                                           | podnikateľské subjekty, úvery,                                           | súkromný sektor | žiadny            | podnikateľské subjekty       |
|                                                                                                                                                                                                                                                                                                               | Výstavba obecného trhoviska.                                       | podľa potreby                                                                           | rozpočet obce, ŠF EÚ, podnikateľské subjekty, úvery, iné grantové schémy | verejný sektor  | stredný           | obec Banská Belá             |

|                                                                           |                                         |                                                       |                                                    |                 |                   |                        |
|---------------------------------------------------------------------------|-----------------------------------------|-------------------------------------------------------|----------------------------------------------------|-----------------|-------------------|------------------------|
| Podprogram 1.2. Podpora tradičných odvetví priemyslu a poľnohospodárstva. |                                         |                                                       |                                                    |                 |                   |                        |
| Cieľ 1.2                                                                  |                                         | Zabezpečiť rozvoj tradičných remesiel v obci.         |                                                    |                 |                   |                        |
| Opatrenie 1.2.1                                                           |                                         | Rekonštrukcia a rozšírenie budov a hál výrobných zón. |                                                    |                 |                   |                        |
|                                                                           |                                         | Predpokladaný rozpočet                                | Zdroje financovania                                | Realizácia      | Dopad na rozpočet | Oprávnení žiadatelia   |
| Aktivity                                                                  | Vypracovanie technickej dokumentácie.   | 10                                                    | podnikateľské subjekty, úvery, iné grantové schémy | súkromný sektor | žiadny            | podnikateľské subjekty |
|                                                                           | Rekonštrukcia hál a budov.              | 2 500                                                 | podnikateľské subjekty, úvery, iné grantové schémy | súkromný sektor | žiadny            | podnikateľské subjekty |
|                                                                           | Modernizácia technologického vybavenia. | 1 500                                                 | podnikateľské subjekty, úvery, iné grantové schémy | súkromný sektor | žiadny            | podnikateľské subjekty |
|                                                                           | Obmedzenie negatívnych dopadov výroby.  | 200                                                   | podnikateľské subjekty, úvery, iné grantové schémy | súkromný sektor | žiadny            | podnikateľské subjekty |

|                                                         |  |  |  |  |  |  |
|---------------------------------------------------------|--|--|--|--|--|--|
| Podprogram 1.3. Podpora inovačných aktivít v podnikoch. |  |  |  |  |  |  |
|---------------------------------------------------------|--|--|--|--|--|--|





|                 |                                                                           |                        |                                                           |                 |                   |                        |
|-----------------|---------------------------------------------------------------------------|------------------------|-----------------------------------------------------------|-----------------|-------------------|------------------------|
| Cieľ 1.3        | Vytvorenie podmienok na rozvoj inovačných aktivít v súkromných podnikoch. |                        |                                                           |                 |                   |                        |
| Opatrenie 1.3.1 | Zavádzanie nových technológií do súčasných výrobných prevádzok.           |                        |                                                           |                 |                   |                        |
|                 |                                                                           | Predpokladaný rozpočet | Zdroje financovania                                       | Realizácia      | Dopad na rozpočet | Oprávnení žiadatelia   |
| Aktivity        | Modernizácia technológií v podnikoch výroby.                              | 500                    | podnikateľské subjekty, úvery, iné grantové schémy, ŠF EÚ | súkromný sektor | žiadny            | podnikateľské subjekty |

|                                                                              |                                                                                                                      |                        |                                                                          |                |                   |                      |
|------------------------------------------------------------------------------|----------------------------------------------------------------------------------------------------------------------|------------------------|--------------------------------------------------------------------------|----------------|-------------------|----------------------|
| Podprogram 1.4. Energetická efektívnosť a progresívne technológie vo výrobe. |                                                                                                                      |                        |                                                                          |                |                   |                      |
| Cieľ 1.4                                                                     | Zvýšenie energetickej efektívnosti na strane výroby aj spotreby a zavádzanie progresívnych technológií v energetike. |                        |                                                                          |                |                   |                      |
| Opatrenie 1.4.1                                                              | Podpora výstavby zariadení na využívanie obnoviteľných zdrojov energie.                                              |                        |                                                                          |                |                   |                      |
|                                                                              |                                                                                                                      | Predpokladaný rozpočet | Zdroje financovania                                                      | Realizácia     | Dopad na rozpočet | Oprávnení žiadatelia |
| Aktivity                                                                     | Spracovanie technickej dokumentácie.                                                                                 | 1                      | rozpočet obce, ŠF EÚ, podnikateľské subjekty, úvery, iné grantové schémy | verejný sektor | nízky             | obec Banská Belá     |
|                                                                              | Inštalácia slnečných kolektorov na budovu obecného úradu.                                                            | 20                     | rozpočet obce, ŠF EÚ, podnikateľské subjekty, úvery, iné grantové schémy | verejný sektor | vysoký            | obec Banská Belá     |
|                                                                              | Inštalácia slnečných kolektorov na budovu materskej a základnej školy.                                               | 60                     | rozpočet obce, ŠF EÚ, podnikateľské subjekty, úvery, iné grantové schémy | verejný sektor | vysoký            | obec Banská Belá     |
|                                                                              | Zníženie energetickej náročnosti obecných bytových domov a energetická certifikácia bytových domov - 156,422,424.    | 300                    | rozpočet obce, ŠF EÚ, podnikateľské subjekty, úvery, iné grantové schémy | verejný sektor | vysoký            | obec Banská Belá     |
|                                                                              | Výstavba solárnych kolektorov na budove domu kultúry.                                                                | 20                     | rozpočet obce, ŠF EÚ, podnikateľské subjekty, úvery, iné grantové schémy | verejný sektor | vysoký            | obec Banská Belá     |

|                                                                              |      |      |      |      |      |      |      |      |      |      |
|------------------------------------------------------------------------------|------|------|------|------|------|------|------|------|------|------|
|                                                                              | 2015 | 2016 | 2017 | 2018 | 2019 | 2020 | 2021 | 2022 | 2023 | 2024 |
| Podprogram 1.1. Podpora malého a stredného podnikania zo strany obce.        |      |      |      |      |      |      |      |      |      |      |
| Cieľ 1.1                                                                     |      |      |      |      |      |      |      |      |      |      |
| Opatrenie 1.1.1                                                              |      |      |      |      |      |      |      |      |      |      |
| Opatrenie 1.1.2                                                              |      |      |      |      |      |      |      |      |      |      |
| Podprogram 1.2. Podpora tradičných odvetví priemyslu a poľnohospodárstva.    |      |      |      |      |      |      |      |      |      |      |
| Cieľ 1.2                                                                     |      |      |      |      |      |      |      |      |      |      |
| Opatrenie 1.2.1                                                              |      |      |      |      |      |      |      |      |      |      |
| Podprogram 1.3. Podpora inovačných aktivít v podnikoch.                      |      |      |      |      |      |      |      |      |      |      |
| Cieľ 1.3                                                                     |      |      |      |      |      |      |      |      |      |      |
| Opatrenie 1.3.1                                                              |      |      |      |      |      |      |      |      |      |      |
| Podprogram 1.4. Energetická efektívnosť a progresívne technológie vo výrobe. |      |      |      |      |      |      |      |      |      |      |
| Cieľ 1.4                                                                     |      |      |      |      |      |      |      |      |      |      |
| Opatrenie 1.4.1                                                              |      |      |      |      |      |      |      |      |      |      |

## 8.2 PROGRAM 2. DOPRAVA A KOMUNIKÁCIE

|                                                                                                                                                                                                                                                                                                                                                                                                                                                                                                                                          |                                                                       |                        |                      |                |                   |                      |
|------------------------------------------------------------------------------------------------------------------------------------------------------------------------------------------------------------------------------------------------------------------------------------------------------------------------------------------------------------------------------------------------------------------------------------------------------------------------------------------------------------------------------------------|-----------------------------------------------------------------------|------------------------|----------------------|----------------|-------------------|----------------------|
| Strategický zámer                                                                                                                                                                                                                                                                                                                                                                                                                                                                                                                        |                                                                       |                        |                      |                |                   |                      |
| Podpora investičných aktivít so zameraním na modernizáciu a budovanie regionálnych komunikácií (ciest I. triedy) zaisťujúcich dopravnú obsluhu obce Banská Belá. Zámerom je zabezpečiť také prepojenie osídlenia, ktoré umožní efektívny pohyb ľudí a tovaru, modernizáciu dopravných subsystémov zabezpečujúcich bezpečné a hygienicky vyhovujúce dopravné trasy. Cieľom investícií do tohto typu dopravných infraštruktúr je odstránenie identifikovaných nedostatkov v cestnej sieti s ohľadom environmentálny a bezpečnostný aspekt. |                                                                       |                        |                      |                |                   |                      |
| Podprogram 2.1. Komunikácie                                                                                                                                                                                                                                                                                                                                                                                                                                                                                                              |                                                                       |                        |                      |                |                   |                      |
| Cieľ 2.1                                                                                                                                                                                                                                                                                                                                                                                                                                                                                                                                 | Zabezpečiť výstavbu a rekonštrukciu miestnych a štátnych komunikácií. |                        |                      |                |                   |                      |
| Opatrenie 2.1.1                                                                                                                                                                                                                                                                                                                                                                                                                                                                                                                          | Výstavba a rekonštrukcia miestnych komunikácií v obci.                |                        |                      |                |                   |                      |
|                                                                                                                                                                                                                                                                                                                                                                                                                                                                                                                                          |                                                                       | Predpokladaný rozpočet | Zdroje financovania  | Realizácia     | Dopad na rozpočet | Oprávnení žiadatelia |
| Aktivity                                                                                                                                                                                                                                                                                                                                                                                                                                                                                                                                 | Vypracovanie technickej dokumentácie.                                 | 5                      | rozpočet obce, ŠF EÚ | verejný sektor | stredný           | obec Banská Belá     |
|                                                                                                                                                                                                                                                                                                                                                                                                                                                                                                                                          | Rekonštrukcia prístupovej komunikácie k železničnej stanici.          | 50                     | rozpočet obce, ŠF EÚ | verejný sektor | vysoký            | obec Banská Belá     |
|                                                                                                                                                                                                                                                                                                                                                                                                                                                                                                                                          | Rekonštrukcia cesty od domu č. 148 po č. 152.                         | 150                    | rozpočet obce, ŠF EÚ | verejný sektor | vysoký            | obec Banská Belá     |





|                 |                                                                                      |                        |                                                  |                |                   |                      |
|-----------------|--------------------------------------------------------------------------------------|------------------------|--------------------------------------------------|----------------|-------------------|----------------------|
|                 | Výstavba cestných komunikácií k historickým objektom – štôľňa + výstavba parkoviska. | 50                     | rozpočet obce, ŠF EÚ                             | verejný sektor | vysoký            | obec Banská Belá     |
|                 | Rekonštrukcia miestnych komunikácií.                                                 | 450                    | rozpočet obce, ŠF EÚ                             | verejný sektor | vysoký            | obec Banská Belá     |
| Opatrenie 2.1.2 | Výstavba a rekonštrukcia štátnych komunikácií v obci.                                |                        |                                                  |                |                   |                      |
|                 |                                                                                      | Predpokladaný rozpočet | Zdroje financovania                              | Realizácia     | Dopad na rozpočet | Oprávnení žiadatelia |
| Aktivity        | Rekonštrukcia cesty I/51.                                                            | podľa potreby          | VÚC BBSK, ŠF EÚ                                  | verejný sektor | žiadny            | VÚC BBSK,            |
| Opatrenie 2.1.3 | Výstavba cyklotrás na prepojenie sídiel regiónu.                                     |                        |                                                  |                |                   |                      |
|                 |                                                                                      | Predpokladaný rozpočet | Zdroje financovania                              | Realizácia     | Dopad na rozpočet | Oprávnení žiadatelia |
| Aktivity        | Vypracovanie technickej dokumentácie.                                                | 2                      | rozpočet obce, ŠF EÚ, úvery, iné grantové schémy | verejný sektor | stredný           | obec Banská Belá     |
|                 | Rekonštrukcia a pripojenie cyklochodníka na Kozelník.                                | 50                     | rozpočet obce, ŠF EÚ, úvery, iné grantové schémy | verejný sektor | vysoký            | obec Banská Belá     |
|                 | Prepojenie cyklochodníkmi na Hronskú Breznicu.                                       | 50                     | rozpočet obce, ŠF EÚ, úvery, iné grantové schémy | verejný sektor | vysoký            | obec Banská Belá     |
| Opatrenie 2.1.4 | Dostavba parkovísk pre potreby občianskej infraštruktúry.                            |                        |                                                  |                |                   |                      |
|                 |                                                                                      | Predpokladaný rozpočet | Zdroje financovania                              | Realizácia     | Dopad na rozpočet | Oprávnení žiadatelia |
| Aktivity        | Vypracovanie technickej dokumentácie.                                                | 2                      | rozpočet obce, ŠF EÚ, úvery, iné grantové schémy | verejný sektor | stredný           | obec Banská Belá     |
|                 | Výstavba parkoviska pri OcÚ.                                                         | 20                     | rozpočet obce, ŠF EÚ, úvery, iné grantové schémy | verejný sektor | vysoký            | obec Banská Belá     |
|                 | Výstavba parkoviska pri dome kultúry.                                                | 20                     | rozpočet obce, ŠF EÚ, úvery, iné grantové schémy | verejný sektor | vysoký            | obec Banská Belá     |
|                 | Vybudovanie parkovacích plôch pri bytových domoch v obci.                            | 70                     | rozpočet obce, ŠF EÚ, úvery, iné grantové schémy | verejný sektor | vysoký            | obec Banská Belá     |
| Opatrenie 2.1.5 | Dostavba a rekonštrukcia chodníkov popri miestnych komunikáciách.                    |                        |                                                  |                |                   |                      |
|                 |                                                                                      | Predpokladaný rozpočet | Zdroje financovania                              | Realizácia     | Dopad na rozpočet | Oprávnení žiadatelia |
| Aktivity        | Vypracovanie technickej dokumentácie.                                                | 2                      | rozpočet obce, ŠF EÚ, úvery, iné grantové schémy | verejný sektor | stredný           | obec Banská Belá     |
|                 | Výstavba chodníkov pre peších prepojením OcÚ, kostol, potraviny Coob Bá              | 100                    | rozpočet obce, ŠF EÚ, úvery, iné grantové schémy | verejný sektor | vysoký            | obec Banská Belá     |
|                 | Rekonštrukcia existujúcich vybudovaných chodníkov.                                   | 150                    | rozpočet obce, ŠF EÚ, úvery, iné grantové schémy | verejný sektor | vysoký            | obec Banská Belá     |
|                 | Výstavba jednostranného chodníka od cintorína po Horný koniec.                       | 80                     | rozpočet obce, ŠF EÚ, úvery, iné grantové schémy | verejný sektor | vysoký            | obec Banská Belá     |
|                 | Rekonštrukcia chodníka od prevádzky Sl. pošty po areál Dinas.                        | 50                     | rozpočet obce, ŠF EÚ, úvery, iné grantové schémy | verejný sektor | vysoký            | obec Banská Belá     |
| Opatrenie 2.1.6 | Rekonštrukcia/výstavba mostov a lávok.                                               |                        |                                                  |                |                   |                      |
|                 |                                                                                      | Predpokladaný rozpočet | Zdroje financovania                              | Realizácia     | Dopad na rozpočet | Oprávnení žiadatelia |
| Aktivity        | Rekonštrukcia premostení na ceste I/51 a miestnych komunikáciách.                    | podľa potreby          | rozpočet obce, ŠF EÚ, úvery, iné grantové schémy | verejný sektor | vysoký            | obec Banská Belá     |
| Opatrenie 2.1.7 | Úprava dopravnej infraštruktúry.                                                     |                        |                                                  |                |                   |                      |
|                 |                                                                                      | Predpokladaný rozpočet | Zdroje financovania                              | Realizácia     | Dopad na rozpočet | Oprávnení žiadatelia |
| Aktivity        | Optimalizácia dopravného značenia a informačných tabúl.                              | podľa potreby          | rozpočet obce, ŠF EÚ                             | verejný sektor | nízky             | obec Banská Belá     |

#### Podprogram 2.2. Doprava

|                 |                                                                                                                                  |                        |                      |                |                   |                      |
|-----------------|----------------------------------------------------------------------------------------------------------------------------------|------------------------|----------------------|----------------|-------------------|----------------------|
| Cieľ 2.1        | Zabezpečenie dopravného spojenia hromadnou autobusovou dopravou, prípadne železničnou dopravou.                                  |                        |                      |                |                   |                      |
| Opatrenie 2.1.1 | Riešenie zastávok SAD ako prvkov drobnej architektúry (prístrešky, lavičky, sedenia, informačné tabule, smetné koše, zeleň,...). |                        |                      |                |                   |                      |
|                 |                                                                                                                                  | Predpokladaný rozpočet | Zdroje financovania  | Realizácia     | Dopad na rozpočet | Oprávnení žiadatelia |
| Aktivity        | Vypracovanie technickej dokumentácie.                                                                                            | podľa potreby          | rozpočet obce, ŠF EÚ | verejný sektor | nízky             | obec Banská Belá     |
|                 | Zrekonštruovať autobusové zastávky so samostatnými pruhmi a nástupnými plochami v zmysle platnej STN 736425.                     | 30                     | rozpočet obce, ŠF EÚ | verejný sektor | stredný           | obec Banská Belá     |



|                                    | 2015 | 2016 | 2017 | 2018 | 2019 | 2020 | 2021 | 2022 | 2023 | 2024 |
|------------------------------------|------|------|------|------|------|------|------|------|------|------|
| <b>Podprogram 2.1. Komunikácie</b> |      |      |      |      |      |      |      |      |      |      |
| Cieľ 2.1                           |      |      |      |      |      |      |      |      |      |      |
| Opatrenie 2.1.1                    |      |      |      |      |      |      |      |      |      |      |
| Opatrenie 2.1.2                    |      |      |      |      |      |      |      |      |      |      |
| Opatrenie 2.1.3                    |      |      |      |      |      |      |      |      |      |      |
| Opatrenie 2.1.4                    |      |      |      |      |      |      |      |      |      |      |
| Opatrenie 2.1.5                    |      |      |      |      |      |      |      |      |      |      |
| Opatrenie 2.1.6                    |      |      |      |      |      |      |      |      |      |      |
| Opatrenie 2.1.7                    |      |      |      |      |      |      |      |      |      |      |
| <b>Podprogram 2.2. Doprava</b>     |      |      |      |      |      |      |      |      |      |      |
| Cieľ 2.1                           |      |      |      |      |      |      |      |      |      |      |
| Opatrenie 2.1.1                    |      |      |      |      |      |      |      |      |      |      |

### 8.3 PROGRAM 3. TECHNICKÁ INFRAŠTRUKTÚRA

|                                                                                                                                                                                                                                                                                                                                         |                                                                      |                        |                                    |                 |                   |                               |
|-----------------------------------------------------------------------------------------------------------------------------------------------------------------------------------------------------------------------------------------------------------------------------------------------------------------------------------------|----------------------------------------------------------------------|------------------------|------------------------------------|-----------------|-------------------|-------------------------------|
| <b>Strategický záměr</b>                                                                                                                                                                                                                                                                                                                |                                                                      |                        |                                    |                 |                   |                               |
| Rozvoj komplexnej infraštruktúry podporujúcej rozvoj obce a zohľadňujúcej rast kvality života obyvateľov obce a životného prostredia. Rozvoj infraštruktúry bude smerovať hlavne k jej rozšíreniu na potenciálne priemyselné zóny v obci, IBV, ako aj na rekonštrukciu súčasnej infraštruktúry - vodovodnej, elektrickej, komunikačnej. |                                                                      |                        |                                    |                 |                   |                               |
| Cieľ 3                                                                                                                                                                                                                                                                                                                                  | Zabezpečiť rozvoj a rekonštrukciu technickej infraštruktúry v obci.  |                        |                                    |                 |                   |                               |
| Opatrenie 3.1                                                                                                                                                                                                                                                                                                                           | Výstavba inžinierskych sietí v nových lokalitách IBV.                |                        |                                    |                 |                   |                               |
|                                                                                                                                                                                                                                                                                                                                         |                                                                      | Predpokladaný rozpočet | Zdroje financovania                | Realizácia      | Dopad na rozpočet | Oprávnení žiadatelia          |
| Aktivity                                                                                                                                                                                                                                                                                                                                | Vypracovanie technickej dokumentácie.                                | podľa potreby          | vlastníci                          | súkromný sektor | žiadny            | vlastníci                     |
|                                                                                                                                                                                                                                                                                                                                         | Dostavba plôch IBV v lokalite Vraný kopec.                           | podľa potreby          | vlastníci                          | súkromný sektor | žiadny            | vlastníci                     |
|                                                                                                                                                                                                                                                                                                                                         | Dostavba plôch IBV v lokalite „Pri vodárni“.                         | podľa potreby          | vlastníci                          | súkromný sektor | žiadny            | vlastníci                     |
|                                                                                                                                                                                                                                                                                                                                         | Dostavba plôch IBV v lokalite „Pivár“.                               | podľa potreby          | vlastníci                          | súkromný sektor | žiadny            | vlastníci                     |
| Opatrenie 3.2                                                                                                                                                                                                                                                                                                                           | Rekonštrukcia a rozšírenie verejného osvetlenia.                     |                        |                                    |                 |                   |                               |
|                                                                                                                                                                                                                                                                                                                                         |                                                                      | Predpokladaný rozpočet | Zdroje financovania                | Realizácia      | Dopad na rozpočet | Oprávnení žiadatelia          |
| Aktivity                                                                                                                                                                                                                                                                                                                                | Vypracovanie technickej dokumentácie a príprava projektového spisu.  | podľa potreby          | rozpočet obce, ŠF EÚ               | verejný sektor  | nízky             | obec Banská Belá              |
|                                                                                                                                                                                                                                                                                                                                         | Rekonštrukcia verejného osvetlenia – LED osvetlenie.                 | 400                    | rozpočet obce, ŠF EÚ               | verejný sektor  | vysoký            | obec Banská Belá              |
|                                                                                                                                                                                                                                                                                                                                         | Vybudovanie verejného osvetlenia Banská Belá časť Dolina ( Sv. Ján). | 50                     | rozpočet obce, ŠF EÚ               | verejný sektor  | vysoký            | obec Banská Belá              |
|                                                                                                                                                                                                                                                                                                                                         | Vybudovanie verejného osvetlenia v časti Halča.                      | 50                     | rozpočet obce, ŠF EÚ               | verejný sektor  | vysoký            | obec Banská Belá              |
| Opatrenie 3.3                                                                                                                                                                                                                                                                                                                           | Revitalizácia pietnych miest v obci.                                 |                        |                                    |                 |                   |                               |
|                                                                                                                                                                                                                                                                                                                                         |                                                                      | Predpokladaný rozpočet | Zdroje financovania                | Realizácia      | Dopad na rozpočet | Oprávnení žiadatelia          |
| Aktivity                                                                                                                                                                                                                                                                                                                                | Spracovanie technickej dokumentácie.                                 | 2                      | rozpočet obce, ŠF EÚ               | verejný sektor  | stredný           | obec Banská Belá              |
|                                                                                                                                                                                                                                                                                                                                         | Revitalizácia areálu cintorína.                                      | 200                    | rozpočet obce, ŠF EÚ               | verejný sektor  | vysoký            | obec Banská Belá              |
|                                                                                                                                                                                                                                                                                                                                         | Rekonštrukcia domu smútku.                                           | 50                     | rozpočet obce, ŠF EÚ               | verejný sektor  | vysoký            | obec Banská Belá              |
| Opatrenie 3.4                                                                                                                                                                                                                                                                                                                           | Zásobovanie pitnou vodou.                                            |                        |                                    |                 |                   |                               |
|                                                                                                                                                                                                                                                                                                                                         |                                                                      | Predpokladaný rozpočet | Zdroje financovania                | Realizácia      | Dopad na rozpočet | Oprávnení žiadatelia          |
| Aktivity                                                                                                                                                                                                                                                                                                                                | Spracovanie technickej dokumentácie.                                 | 5                      | SSpVS, a.s., rozpočet obce, ŠF EÚ, | verejný sektor  | stredný           | SSpVS, a.s., obec Banská Belá |
|                                                                                                                                                                                                                                                                                                                                         | Vybudovanie II. tlakové pásmo verejného vodajemu Banská Belá.        | 350                    | SSpVS, a.s., rozpočet obce, ŠF EÚ, | verejný sektor  | vysoký            | SSpVS, a.s., obec Banská Belá |
|                                                                                                                                                                                                                                                                                                                                         | Dostavba vodovodnej siete v lokalite „Dolina“.                       | 100                    | SSpVS, a.s., rozpočet obce, ŠF EÚ, | verejný sektor  | vysoký            | SSpVS, a.s., obec Banská Belá |
|                                                                                                                                                                                                                                                                                                                                         | Dostavba vodovodnej siete v lokalite                                 | 50                     | SSpVS, a.s.,                       | verejný         | vysoký            | SSpVS, a.s.,                  |



|               |                                                                                         |                        |                            |                                  |                   |                      |
|---------------|-----------------------------------------------------------------------------------------|------------------------|----------------------------|----------------------------------|-------------------|----------------------|
|               | Olov. fabrika".                                                                         |                        | rozpočet obce, ŠF EÚ,      | sektor                           |                   | obec Banská Belá     |
| Opatrenie 3.5 | Zvýšenie kapacity elektrickej rozvodnej siete.                                          |                        |                            |                                  |                   |                      |
|               |                                                                                         | Predpokladaný rozpočet | Zdroje financovania        | Realizácia                       | Dopad na rozpočet | Oprávnení žiadatelia |
| Aktivity      | Rozšírenie elektrických rozvodov VN.                                                    | podľa potreby          | rozpočet SSE, a.s., ŠF EÚ  | verejný sektor / súkromný sektor | žiadny            | SSE, a.s.            |
|               | Rekonštrukcia elektrických rozvodov NN - zemné vedenie.                                 | podľa potreby          | rozpočet SSE, a.s., ŠF EÚ  | verejný sektor / súkromný sektor | žiadny            | SSE, a.s.            |
|               | Rekonštrukcia pôvodných trafostaníc.                                                    | podľa potreby          | rozpočet SSE, a.s., ŠF EÚ  | verejný sektor / súkromný sektor | žiadny            | SSE, a.s.            |
| Opatrenie 3.6 | Výstavba rozvodnej siete plynu.                                                         |                        |                            |                                  |                   |                      |
|               |                                                                                         | Predpokladaný rozpočet | Zdroje financovania        | Realizácia                       | Dopad na rozpočet | Oprávnení žiadatelia |
| Aktivity      | Výstavba rozvodnej siete plynu v nových častiach IBV (Vraný kopec, Pivár, Pri vodárni). | podľa potreby          | rozpočet SPP, a.s., ŠF EÚ, | verejný sektor / súkromný sektor | žiadny            | SPP, a.s.,           |

|               | 2015 | 2016 | 2017 | 2018 | 2019 | 2020 | 2021 | 2022 | 2023 | 2024 |
|---------------|------|------|------|------|------|------|------|------|------|------|
| Cieľ 3        |      |      |      |      |      |      |      |      |      |      |
| Opatrenie 3.1 |      |      |      |      |      |      |      |      |      |      |
| Opatrenie 3.2 |      |      |      |      |      |      |      |      |      |      |
| Opatrenie 3.3 |      |      |      |      |      |      |      |      |      |      |
| Opatrenie 3.4 |      |      |      |      |      |      |      |      |      |      |
| Opatrenie 3.5 |      |      |      |      |      |      |      |      |      |      |
| Opatrenie 3.6 |      |      |      |      |      |      |      |      |      |      |

#### 8.4 PROGRAM 4. ODPADOVÉ HOSPODÁRSTVO

|                                                                                                                                                                                                                                                                                                                 |                                                                                                                                                                                                               |                        |                       |                           |                   |                      |
|-----------------------------------------------------------------------------------------------------------------------------------------------------------------------------------------------------------------------------------------------------------------------------------------------------------------|---------------------------------------------------------------------------------------------------------------------------------------------------------------------------------------------------------------|------------------------|-----------------------|---------------------------|-------------------|----------------------|
| Strategický zámer                                                                                                                                                                                                                                                                                               |                                                                                                                                                                                                               |                        |                       |                           |                   |                      |
| Vytvorenie efektívneho a spoľahlivého systému odvádzania a zneškodňovania odpadov produkovaných subjektmi. Zabezpečiť výstavbu/dostavu splaškovej a dažďovej kanalizačnej siete. Vytvoriť podmienky na odvoz a likvidáciu TKO a nebezpečného odpadu, vytvorenie podmienok na efektívnu separáciu odpadu v obci. |                                                                                                                                                                                                               |                        |                       |                           |                   |                      |
| Cieľ 4                                                                                                                                                                                                                                                                                                          | Nakladanie s komunálnym a drobným stavebným odpadom                                                                                                                                                           |                        |                       |                           |                   |                      |
| Opatrenie 4.1                                                                                                                                                                                                                                                                                                   | V súlade s prijatými koncepciami zabezpečiť permanentné znižovanie podielu skladovanej časti odpadov, k čomu organizovať mobilné zbery textílií, kovového odpadu, viacvrstvových obalov nebezpečných odpadov. |                        |                       |                           |                   |                      |
|                                                                                                                                                                                                                                                                                                                 |                                                                                                                                                                                                               | Predpokladaný rozpočet | Zdroje financovania   | Realizácia                | Dopad na rozpočet | Oprávnení žiadatelia |
| Aktivity                                                                                                                                                                                                                                                                                                        | Zvýšiť enviromentálne povedomie ľudí.                                                                                                                                                                         | podľa potreby          | rozpočet obce         | verejný a súkromný sektor | nízky             | obec Banská Belá     |
|                                                                                                                                                                                                                                                                                                                 | Zabezpečenie zberného kontajneru.                                                                                                                                                                             | 1/rok                  | rozpočet obce         | verejný a súkromný sektor | nízky             | obec Banská Belá     |
|                                                                                                                                                                                                                                                                                                                 | Zabezpečenie zberu nebezpečných odpadov.                                                                                                                                                                      | podľa potreby          | rozpočet obce         | verejný a súkromný sektor | nízky             | obec Banská Belá     |
| Opatrenie 4.2                                                                                                                                                                                                                                                                                                   | Zabezpečiť separáciu komunálneho odpadu v obci.                                                                                                                                                               |                        |                       |                           |                   |                      |
|                                                                                                                                                                                                                                                                                                                 |                                                                                                                                                                                                               | Predpokladaný rozpočet | Zdroje financovania   | Realizácia                | Dopad na rozpočet | Oprávnení žiadatelia |
| Aktivity                                                                                                                                                                                                                                                                                                        | Ekonomicky motivovať obyvateľstvo.                                                                                                                                                                            | podľa potreby          | rozpočet obce         | verejný a súkromný sektor | nízky             | obec Banská Belá     |
|                                                                                                                                                                                                                                                                                                                 | Zabezpečiť požadované podmienky pre realizáciu separovaného zberu.                                                                                                                                            | podľa potreby          | rozpočet obce, MŽP SR | verejný a súkromný sektor | nízky             | obec Banská Belá     |
|                                                                                                                                                                                                                                                                                                                 | Zabezpečenie nádob pre separovaný zber.                                                                                                                                                                       | podľa potreby          | rozpočet obce, MŽP SR | verejný a súkromný sektor | nízky             | obec Banská Belá     |
|                                                                                                                                                                                                                                                                                                                 | Obstaranie kompostérov pre domáce kompostovanie.                                                                                                                                                              | podľa potreby          | rozpočet obce, MŽP SR | verejný a súkromný sektor | nízky             | obec Banská Belá     |
| Opatrenie 4.3                                                                                                                                                                                                                                                                                                   | Rekultivácia čiernych skládok.                                                                                                                                                                                |                        |                       |                           |                   |                      |
|                                                                                                                                                                                                                                                                                                                 |                                                                                                                                                                                                               | Predpokladaný rozpočet | Zdroje financovania   | Realizácia                | Dopad na rozpočet | Oprávnení žiadatelia |
| Aktivity                                                                                                                                                                                                                                                                                                        | Lokalizácia čiernych skládok.                                                                                                                                                                                 | podľa potreby          | rozpočet obce, MŽP SR | verejný a súkromný        | nízky             | obec Banská Belá     |



|               |                                                                                     |                        |                                    | sektor                    |                   |                               |
|---------------|-------------------------------------------------------------------------------------|------------------------|------------------------------------|---------------------------|-------------------|-------------------------------|
|               | Revitalizácia čiernej skládky.                                                      | 50                     | rozpočet obce                      | verejný a súkromný sektor | vysoký            | obec Banská Belá              |
| Opatrenie 4.4 | Výstavba a dovybavenie obecného kompostoviska a zberného dvora.                     |                        |                                    |                           |                   |                               |
|               |                                                                                     | Predpokladaný rozpočet | Zdroje financovania                | Realizácia                | Dopad na rozpočet | Oprávnení žiadatelia          |
| Aktivity      | Vypracovanie technickej dokumentácie.                                               | 5                      | rozpočet obce, ŠF EÚ               | verejný sektor            | stredný           | obec Banská Belá              |
|               | Výstavba komunitnej kompostárne (do 5 ton).                                         | 400                    | rozpočet obce, ŠF EÚ               | verejný sektor            | vysoký            | obec Banská Belá              |
|               | Výstavba zberného dvora pre separovaný zber (bez zberu kovov).                      | 500                    | rozpočet obce, ŠF EÚ               | verejný sektor            | vysoký            | obec Banská Belá              |
|               | Obstaranie mechanizácie pre obecné kompostovisko (traktor, vlečka, štiepkovač).     | 100                    | rozpočet obce, ŠF EÚ               | verejný sektor            | vysoký            | obec Banská Belá              |
|               | Obstaranie mechanizácie pre zberný dvor.                                            | 100                    | rozpočet obce, ŠF EÚ               | verejný sektor            | vysoký            | obec Banská Belá              |
| Opatrenie 4.5 | Dostavba splaškovej kanalizačnej siete.                                             |                        |                                    |                           |                   |                               |
|               |                                                                                     | Predpokladaný rozpočet | Zdroje financovania                | Realizácia                | Dopad na rozpočet | Oprávnení žiadatelia          |
| Aktivity      | Vypracovanie technickej dokumentácie.                                               | 5                      | SSpVS, a.s., rozpočet obce, ŠF EÚ, | verejný sektor            | stredný           | SSpVS, a.s., obec Banská Belá |
|               | Rekonštrukcia a modernizácia ČOV Banská Belá vybudovanie odľučovača balastných vôd. | 500                    | SSpVS, a.s., rozpočet obce, ŠF EÚ, | verejný sektor            | vysoký            | SSpVS, a.s., obec Banská Belá |
|               | Dobudovanie verejnej kanalizácie v časti obce Pivár.                                | 400                    | SSpVS, a.s., rozpočet obce, ŠF EÚ, | verejný sektor            | vysoký            | SSpVS, a.s., obec Banská Belá |
|               | Dobudovanie verejnej kanalizácie v časti obce Vršok.                                | 400                    | SSpVS, a.s., rozpočet obce, ŠF EÚ, | verejný sektor            | vysoký            | SSpVS, a.s., obec Banská Belá |
|               | Vybudovať merný objekt na odtoku z ČOV Banská Belá.                                 | podľa potreby          | SSpVS, a.s., rozpočet obce, ŠF EÚ, | verejný sektor            | vysoký            | SSpVS, a.s., obec Banská Belá |
| Opatrenie 4.6 | Dostavba dažďovej kanalizačnej siete.                                               |                        |                                    |                           |                   |                               |
|               |                                                                                     | Predpokladaný rozpočet | Zdroje financovania                | Realizácia                | Dopad na rozpočet | Oprávnení žiadatelia          |
| Aktivity      | Vypracovanie technickej dokumentácie.                                               | 2                      | rozpočet obce, ŠF EÚ,              | verejný sektor            | stredný           | obec Banská Belá              |
|               | Revitalizácia odvodňovacích kanálov na zber povrchovej vody.                        | 250                    | rozpočet obce, ŠF EÚ,              | verejný sektor            | vysoký            | obec Banská Belá              |

|               | 2015 | 2016 | 2017 | 2018 | 2019 | 2020 | 2021 | 2022 | 2023 | 2024 |
|---------------|------|------|------|------|------|------|------|------|------|------|
| Cieľ 4        |      |      |      |      |      |      |      |      |      |      |
| Opatrenie 4.1 |      |      |      |      |      |      |      |      |      |      |
| Opatrenie 4.2 |      |      |      |      |      |      |      |      |      |      |
| Opatrenie 4.3 |      |      |      |      |      |      |      |      |      |      |
| Opatrenie 4.4 |      |      |      |      |      |      |      |      |      |      |
| Opatrenie 4.5 |      |      |      |      |      |      |      |      |      |      |
| Opatrenie 4.6 |      |      |      |      |      |      |      |      |      |      |

## 8.5 PROGRAM 5. ŽIVOTNÉ PROSTREDIE

|                                                                                                                                                                                                                                     |                                                                                                                                                  |                        |                       |                |                   |                      |
|-------------------------------------------------------------------------------------------------------------------------------------------------------------------------------------------------------------------------------------|--------------------------------------------------------------------------------------------------------------------------------------------------|------------------------|-----------------------|----------------|-------------------|----------------------|
| Strategický zámer                                                                                                                                                                                                                   |                                                                                                                                                  |                        |                       |                |                   |                      |
| Strategickým zámerom obce je nielen zachovanie existujúceho dobrého stavu životného prostredia a zvyšovania jeho kvality, ale aj eliminácia slabých stránok, neustála osвета, výchova a informovanosť o stave životného prostredia. |                                                                                                                                                  |                        |                       |                |                   |                      |
| Podprogram 5.1. Informovanosť a poradenstvo                                                                                                                                                                                         |                                                                                                                                                  |                        |                       |                |                   |                      |
| Cieľ 5.1.                                                                                                                                                                                                                           | Zabezpečiť účinný systém informovanosti a poradenstva                                                                                            |                        |                       |                |                   |                      |
| Opatrenie 5.1.1                                                                                                                                                                                                                     | Spracovať koncepciu zabezpečenia informovanosti, poradenstva a prevencie v oblasti ŽP. Trvale preferovať poradenstvo a prevenciu pred represiou. |                        |                       |                |                   |                      |
|                                                                                                                                                                                                                                     |                                                                                                                                                  | Predpokladaný rozpočet | Zdroje financovania   | Realizácia     | Dopad na rozpočet | Oprávnení žiadatelia |
| Aktivity                                                                                                                                                                                                                            | Vypracovanie koncepcie pre ochranu životného prostredia v obci.                                                                                  | podľa potreby          | rozpočet obce, MŽP SR | verejný sektor | nízky             | obec Banská Belá     |
|                                                                                                                                                                                                                                     | Prezentácia a šírenie osvety v oblasti životného prostredia.                                                                                     | podľa potreby          | rozpočet obce         | verejný sektor | nízky             | obec Banská Belá     |



| Podprogram 5.2. Ochrana a racionálne využívanie vôd, ochrana pred povodňami |                                                                                                     |                        |                                                                          |                           |                   |                                 |
|-----------------------------------------------------------------------------|-----------------------------------------------------------------------------------------------------|------------------------|--------------------------------------------------------------------------|---------------------------|-------------------|---------------------------------|
| Cieľ 5.2                                                                    | Zabezpečiť ochranu a racionálne využívanie vôd, ochranu pred povodňami.                             |                        |                                                                          |                           |                   |                                 |
| Opatrenie 5.2.1                                                             | Zabezpečiť dostatok kvalitnej pitnej vody, minimalizovať straty vo vodovodných sieťach.             |                        |                                                                          |                           |                   |                                 |
|                                                                             |                                                                                                     | Predpokladaný rozpočet | Zdroje financovania                                                      | Realizácia                | Dopad na rozpočet | Oprávnení žiadatelia            |
| Aktivity                                                                    | Údržba a rekonštrukcia existujúcej vodovodnej siete.                                                | podľa potreby          | ZpVS, a.s.,<br>rozpočet obce,<br>ŠF EÚ,                                  | verejný sektor            | vysoký            | ZpVS, a.s.,<br>obec Banská Belá |
| Opatrenie 5.2.2                                                             | Revitalizácia protizáplavových opatrení.                                                            |                        |                                                                          |                           |                   |                                 |
|                                                                             |                                                                                                     | Predpokladaný rozpočet | Zdroje financovania                                                      | Realizácia                | Dopad na rozpočet | Oprávnení žiadatelia            |
| Aktivity                                                                    | Spracovanie technickej dokumentácie.                                                                | 5                      | rozpočet obce, ŠF EÚ, podnikateľské subjekty, úvery, iné grantové schémy | verejný sektor            | stredný           | obec Banská Belá                |
|                                                                             | Revitalizácia protizáplavových opatrení na Belianskom potoku.                                       | 250                    | rozpočet obce, ŠF EÚ, podnikateľské subjekty, úvery, iné grantové schémy | verejný sektor            | vysoký            | obec Banská Belá                |
|                                                                             | Revitalizácia protizáplavových opatrení na toku Jasenica.                                           | 200                    | rozpočet obce, ŠF EÚ, podnikateľské subjekty, úvery, iné grantové schémy | verejný sektor            | vysoký            | obec Banská Belá                |
|                                                                             | Obnova a revitalizácia protipovodňových opatrení na menších tokoch pretekajúcich intravilánom obce. | 250                    | rozpočet obce, ŠF EÚ, podnikateľské subjekty, úvery, iné grantové schémy | verejný sektor            | vysoký            | obec Banská Belá                |
| Opatrenie 5.2.3                                                             | Revitalizácia a úprava koryt vodných tokov.                                                         |                        |                                                                          |                           |                   |                                 |
|                                                                             |                                                                                                     | Predpokladaný rozpočet | Zdroje financovania                                                      | Realizácia                | Dopad na rozpočet | Oprávnení žiadatelia            |
| Aktivity                                                                    | Vypracovanie technickej dokumentácie.                                                               | 5                      | rozpočet obce, ŠF EÚ, MZP SR, MPH SR, úvery, iné grantové schémy         | verejný a súkromný sektor | stredný           | obec Banská Belá                |
|                                                                             | Revitalizácia Halčianskeho tajchu.                                                                  | 200                    | rozpočet obce, ŠF EÚ, MZP SR, MPH SR, úvery, iné grantové schémy         | verejný a súkromný sektor | vysoký            | obec Banská Belá                |
|                                                                             | Rekultivácia Belianskeho jazera.                                                                    | 200                    | rozpočet obce, ŠF EÚ, MZP SR, MPH SR, úvery, iné grantové schémy         | verejný a súkromný sektor | vysoký            | obec Banská Belá                |
|                                                                             | Rekultivácia Goldfuzského jazera.                                                                   | 200                    | rozpočet obce, ŠF EÚ, MZP SR, MPH SR, úvery, iné grantové schémy         | verejný a súkromný sektor | vysoký            | obec Banská Belá                |
|                                                                             | Revitalizácia vodného toku Beliansky potok.                                                         | 150                    | rozpočet obce, ŠF EÚ, MZP SR, MPH SR, úvery, iné grantové schémy         | verejný a súkromný sektor | vysoký            | obec Banská Belá                |
|                                                                             | Revitalizácia vodného toku Jasenica.                                                                | 150                    | rozpočet obce, ŠF EÚ, MZP SR, MPH SR, úvery, iné grantové schémy         | verejný a súkromný sektor | vysoký            | obec Banská Belá                |

| Podprogram 5.3. Ochrana ovzdušia |                                                                                                                             |                        |                                         |                           |                   |                      |
|----------------------------------|-----------------------------------------------------------------------------------------------------------------------------|------------------------|-----------------------------------------|---------------------------|-------------------|----------------------|
| Cieľ 5.3.                        | Zabezpečiť účinnú ochranu ovzdušia pred malými a strednými zdrojmi znečistenia nachádzajúcimi sa v katastrálnom území obce. |                        |                                         |                           |                   |                      |
| Opatrenie 5.3.1                  | Zabezpečiť zníženie produkovaných emisií hlavným zdrojom znečistenia – domácnosti.                                          |                        |                                         |                           |                   |                      |
|                                  |                                                                                                                             | Predpokladaný rozpočet | Zdroje financovania                     | Stav pripravenosti        | Dopad na rozpočet | Oprávnení žiadatelia |
| Aktivity                         | Obmedziť spaľovaniu fosílnych palív.                                                                                        | podľa potreby          | rozpočet obce, ŠF EÚ, súkromné subjekty | verejný a súkromný sektor | nízky             | obec, obyvatelia     |
|                                  | Prechod na alternatívne zdroje vykurovania.                                                                                 | podľa potreby          | rozpočet obce, ŠF EÚ, súkromné subjekty | verejný a súkromný sektor | nízky             | obec, obyvatelia     |

| Podprogram 5.4. Ochrana a rozvoj ostatných zložiek životného prostredia |                                                                                |                        |                      |                |                   |                      |
|-------------------------------------------------------------------------|--------------------------------------------------------------------------------|------------------------|----------------------|----------------|-------------------|----------------------|
| Cieľ 5.4.                                                               | Realizácia účinných opatrení v oblasti ostatných zložiek životného prostredia. |                        |                      |                |                   |                      |
| Opatrenie 5.4.1                                                         | Realizácia protierózných opatrení.                                             |                        |                      |                |                   |                      |
|                                                                         |                                                                                | Predpokladaný rozpočet | Zdroje financovania  | Realizácia     | Dopad na rozpočet | Oprávnení žiadatelia |
| Aktivity                                                                | Spracovanie technickej dokumentácie.                                           | 1                      | rozpočet obce, ŠF EÚ | verejný sektor | stredný           | obec Banská Belá     |
|                                                                         | Realizácia protierózných opatrení.                                             | 50                     | rozpočet obce, ŠF EÚ | verejný sektor | vysoký            | obec Banská Belá     |



| Opatrenie 5.4.2 | Výstavba a revitalizácia oddychových zón v obci.                         |                        |                      |                |                   |                      |
|-----------------|--------------------------------------------------------------------------|------------------------|----------------------|----------------|-------------------|----------------------|
|                 |                                                                          | Predpokladaný rozpočet | Zdroje financovania  | Realizácia     | Dopad na rozpočet | Oprávnení žiadatelia |
| Aktivity        | Spracovanie technickej dokumentácie.                                     | 5                      | rozpočet obce, ŠF EÚ | verejný sektor | stredný           | obec Banská Belá     |
|                 | Výstavba oddychovej zóny pri dome kultúry a OcÚ.                         | 50                     | rozpočet obce, ŠF EÚ | verejný sektor | vysoký            | obec Banská Belá     |
|                 | Výstavba oddychovej zóny pri Halčianskom tajchu (mimo chránených území). | 30                     | rozpočet obce, ŠF EÚ | verejný sektor | vysoký            | obec Banská Belá     |
|                 | Výstavba oddychovej zóny pri Belianskom jazere (mimo chránených území).  | 30                     | rozpočet obce, ŠF EÚ | verejný sektor | stredný           | obec Banská Belá     |
|                 | Výstavba oddychovej zóny pri Goldfuzskom jazere (mimo chránených území). | 30                     | rozpočet obce, ŠF EÚ | verejný sektor | stredný           | obec Banská Belá     |

|                                                                             | 2015 | 2016 | 2017 | 2018 | 2019 | 2020 | 2021 | 2022 | 2023 | 2024 |
|-----------------------------------------------------------------------------|------|------|------|------|------|------|------|------|------|------|
| Podprogram 5.1. Informovanosť a poradenstvo                                 |      |      |      |      |      |      |      |      |      |      |
| Cieľ 5.1.                                                                   |      |      |      |      |      |      |      |      |      |      |
| Opatrenie 5.1.1                                                             |      |      |      |      |      |      |      |      |      |      |
| Podprogram 5.2. Ochrana a racionálne využívanie vôd, ochrana pred povodňami |      |      |      |      |      |      |      |      |      |      |
| Cieľ 5.2                                                                    |      |      |      |      |      |      |      |      |      |      |
| Opatrenie 5.2.1                                                             |      |      |      |      |      |      |      |      |      |      |
| Opatrenie 5.2.2                                                             |      |      |      |      |      |      |      |      |      |      |
| Opatrenie 5.2.3                                                             |      |      |      |      |      |      |      |      |      |      |
| Podprogram 5.3. Ochrana ovzdušia                                            |      |      |      |      |      |      |      |      |      |      |
| Cieľ 5.3.                                                                   |      |      |      |      |      |      |      |      |      |      |
| Opatrenie 5.3.1                                                             |      |      |      |      |      |      |      |      |      |      |
| Podprogram 5.4. Ochrana a rozvoj ostatných zložiek životného prostredia     |      |      |      |      |      |      |      |      |      |      |
| Cieľ 5.4.                                                                   |      |      |      |      |      |      |      |      |      |      |
| Opatrenie 5.4.1                                                             |      |      |      |      |      |      |      |      |      |      |
| Opatrenie 5.4.2                                                             |      |      |      |      |      |      |      |      |      |      |

## 8.6 PROGRAM 6. SOCIÁLNE SLUŽBY A ZDRAVOTNÍCTVO

| Strategický zámer                                                                                                                                                                                                                 |                                                                                    |                        |                                                      |                |                   |                      |
|-----------------------------------------------------------------------------------------------------------------------------------------------------------------------------------------------------------------------------------|------------------------------------------------------------------------------------|------------------------|------------------------------------------------------|----------------|-------------------|----------------------|
| Neustále rozvíjať širokú paletu sociálnych a zdravotných služieb poskytovaných v obci. Dbáť o ich dostupnosť, kvalitu a vzájomnú vyváženosť za účelom dosiahnutia dôstojných podmienok života všetkých kategórií obyvateľov obce. |                                                                                    |                        |                                                      |                |                   |                      |
| Podprogram 6.1. Sociálne služby                                                                                                                                                                                                   |                                                                                    |                        |                                                      |                |                   |                      |
| Cieľ 6.1                                                                                                                                                                                                                          | Doplniť chýbajúcu infraštruktúru sociálnych zariadení v obci a zvýšiť ich kvalitu. |                        |                                                      |                |                   |                      |
| Opatrenie 6.1.1                                                                                                                                                                                                                   | Obyvatelia v dôchodkovom veku.                                                     |                        |                                                      |                |                   |                      |
|                                                                                                                                                                                                                                   |                                                                                    | Predpokladaný rozpočet | Zdroje financovania                                  | Realizácia     | Dopad na rozpočet | Oprávnení žiadatelia |
| Aktivity                                                                                                                                                                                                                          | Zriadenie denného stacionára.                                                      | 300                    | rozpočet obce, ŠF EÚ, zdroje neziskových organizácií | verejný sektor | vysoký            | obec Banská Belá     |
|                                                                                                                                                                                                                                   | Poskytovanie služieb stravovania pre obyvateľov v dôchodkovom veku.                | podľa potreby          | rozpočet obce, ŠF EÚ, zdroje neziskových organizácií | verejný sektor | stredný           | obec Banská Belá     |
|                                                                                                                                                                                                                                   | Zabezpečenie služby donášky nákupov starším obyvateľom obce.                       | podľa potreby          | rozpočet obce, ŠF EÚ, zdroje neziskových organizácií | verejný sektor | stredný           | obec Banská Belá     |
| Opatrenie 6.1.2                                                                                                                                                                                                                   | Mladé rodiny s deťmi.                                                              |                        |                                                      |                |                   |                      |
|                                                                                                                                                                                                                                   |                                                                                    | Predpokladaný rozpočet | Zdroje financovania                                  | Realizácia     | Dopad na rozpočet | Oprávnení žiadatelia |
| Aktivity                                                                                                                                                                                                                          | Výber vhodnej alternatívy zariadenia zariadenia.                                   | podľa potreby          | -                                                    | verejný sektor | nízky             | obec Banská Belá     |
|                                                                                                                                                                                                                                   | Vypracovanie technickej dokumentácie.                                              | 1                      | rozpočet obce, ŠF EÚ, zdroje neziskových organizácií | verejný sektor | stredný           | obec Banská Belá     |
|                                                                                                                                                                                                                                   | Zriadenie centra pre matky s deťmi.                                                | 80                     | rozpočet obce, ŠF EÚ, zdroje neziskových organizácií | verejný sektor | vysoký            | obec Banská Belá     |



|                 |                                                  |                        |                                                      |                |                   |                      |
|-----------------|--------------------------------------------------|------------------------|------------------------------------------------------|----------------|-------------------|----------------------|
|                 | Podpora mladých rodín s deťmi.                   | podľa potreby          | rozpočet obce, ŠF EÚ, zdroje neziskových organizácií | verejný sektor | vysoký            | obec Banská Belá     |
| Opatrenie 6.1.3 | Marginalizované skupiny.                         |                        |                                                      |                |                   |                      |
|                 |                                                  | Predpokladaný rozpočet | Zdroje financovania                                  | Realizácia     | Dopad na rozpočet | Oprávnení žiadatelia |
| Aktivity        | Zriadenie komunitného centra.                    | 150                    | rozpočet obce, ŠF EÚ                                 | verejný sektor | vysoký            | obec Banská Belá     |
| Opatrenie 6.1.4 | Nájomná bytová výstavba.                         |                        |                                                      |                |                   |                      |
|                 |                                                  | Predpokladaný rozpočet | Zdroje financovania                                  | Realizácia     | Dopad na rozpočet | Oprávnení žiadatelia |
| Aktivity        | Vypracovanie technickej dokumentácie.            | 5                      | rozpočet obce, ŠF EÚ                                 | verejný sektor | stredný           | obec Banská Belá     |
|                 | Výstavba nájomnej bytovej výstavby – 2 x 6 b.j.. | 1 200                  | rozpočet obce, ŠF EÚ                                 | verejný sektor | vysoký            | obec Banská Belá     |

|                                     |                                                                                        |                        |                     |                |                   |                      |
|-------------------------------------|----------------------------------------------------------------------------------------|------------------------|---------------------|----------------|-------------------|----------------------|
| Podprogram 6.2. Zdravotnícke služby |                                                                                        |                        |                     |                |                   |                      |
| Cieľ 6.2.                           | Doplniť chýbajúcu infraštruktúru zdravotníckych zariadení v obci a zvýšiť ich kvalitu. |                        |                     |                |                   |                      |
| Opatrenie 6.2.1                     | Podpora poradenskej činnosti.                                                          |                        |                     |                |                   |                      |
|                                     |                                                                                        | Predpokladaný rozpočet | Zdroje financovania | Realizácia     | Dopad na rozpočet | Oprávnení žiadatelia |
| Aktivity                            | Zabezpečenie personálnych kapacít.                                                     | podľa potreby          | rozpočet obce       | verejný sektor | nízky             | obec Banská Belá     |
|                                     | Zabezpečenie priestorov.                                                               | podľa potreby          | rozpočet obce       | verejný sektor | nízky             | obec Banská Belá     |
| Opatrenie 6.2.2                     | Zabezpečiť dostupnosť zdravotnej starostlivosti pre dospelých občanov.                 |                        |                     |                |                   |                      |
|                                     |                                                                                        | Predpokladaný rozpočet | Zdroje financovania | Realizácia     | Dopad na rozpočet | Oprávnení žiadatelia |
| Aktivity                            | Rekonštrukcia a zariadenie priestorov pre potreby zdravotného strediska v centre obce. | podľa potreby          | rozpočet obce       | verejný sektor | vysoký            | obec Banská Belá     |
|                                     | Podpora zriadenia praktického lekára pre deti.                                         | podľa potreby          | rozpočet obce       | verejný sektor | stredný           | obec Banská Belá     |
|                                     | Podpora zriadenia ordinácie praktického lekára.                                        | podľa potreby          | rozpočet obce       | verejný sektor | stredný           | obec Banská Belá     |
|                                     | Podpora zriadenia stomatologickej ordinácie.                                           | podľa potreby          | rozpočet obce       | verejný sektor | stredný           | obec Banská Belá     |

|                                      |                                                                                                                                                                                                            |                        |                      |                       |                   |                      |
|--------------------------------------|------------------------------------------------------------------------------------------------------------------------------------------------------------------------------------------------------------|------------------------|----------------------|-----------------------|-------------------|----------------------|
| Podprogram 6.3. Služby zamestnanosti |                                                                                                                                                                                                            |                        |                      |                       |                   |                      |
| Cieľ 6.3                             | Zlepšenie zamestnanosti a sociálnej inklúzie rizikových skupín obyvateľov obce.                                                                                                                            |                        |                      |                       |                   |                      |
| Opatrenie 6.3.1                      | Realizácia vzdelávacích kurzov v oblasti malého podnikania.                                                                                                                                                |                        |                      |                       |                   |                      |
|                                      |                                                                                                                                                                                                            | Predpokladaný rozpočet | Zdroje financovania  | Realizácia            | Dopad na rozpočet | Oprávnení žiadatelia |
| Aktivity                             | Finančné a personálne zabezpečenie.                                                                                                                                                                        | podľa potreby          | -                    | verejný, tretí sektor | nízky             | obec Banská Belá     |
| Opatrenie 6.3.2                      | Podpora klientov formou individuálneho poradenstva, posudzovania individuálnych schopností a vypracovávaní individuálnych akčných plánov a rozvoj celoživotného poradenstva.                               |                        |                      |                       |                   |                      |
|                                      |                                                                                                                                                                                                            | Predpokladaný rozpočet | Zdroje financovania  | Realizácia            | Dopad na rozpočet | Oprávnení žiadatelia |
| Aktivity                             | Zabezpečenie priestorov na uskutočňovanie poradenských služieb.                                                                                                                                            | podľa potreby          | rozpočet obce, ŠF EÚ | tretí sektor          | nízky             | obec, n.o.           |
|                                      | Personálne zabezpečenie poradenstva.                                                                                                                                                                       | podľa potreby          | rozpočet obce, ŠF EÚ | tretí sektor          | nízky             | obec, n.o.           |
| Opatrenie 6.3.3                      | Podpora poradensko-vzdelávacích aktivít zameraných na získavanie sociálnych zručností pri hľadaní si zamestnania a komunikácie s potenciálnym zamestnávateľom pre znevýhodnených uchádzačov o zamestnanie. |                        |                      |                       |                   |                      |
|                                      |                                                                                                                                                                                                            | Predpokladaný rozpočet | Zdroje financovania  | Realizácia            | Dopad na rozpočet | Oprávnení žiadatelia |
| Aktivity                             | Zabezpečenie priestorov na uskutočňovanie poradenských služieb.                                                                                                                                            | podľa potreby          | rozpočet obce, ŠF EÚ | tretí sektor          | nízky             | obec, n.o.           |
|                                      | Personálne zabezpečenie poradenstva.                                                                                                                                                                       | podľa potreby          | rozpočet obce, ŠF EÚ | tretí sektor          | nízky             | obec, n.o.           |

|                                 |      |      |      |      |      |      |      |      |      |      |
|---------------------------------|------|------|------|------|------|------|------|------|------|------|
|                                 | 2015 | 2016 | 2017 | 2018 | 2019 | 2020 | 2021 | 2022 | 2023 | 2024 |
| Podprogram 6.1. Sociálne služby |      |      |      |      |      |      |      |      |      |      |
| Cieľ 6.1                        |      |      |      |      |      |      |      |      |      |      |
| Opatrenie 6.1.1                 |      |      |      |      |      |      |      |      |      |      |
| Opatrenie 6.1.2                 |      |      |      |      |      |      |      |      |      |      |
| Opatrenie 6.1.3                 |      |      |      |      |      |      |      |      |      |      |





|                                      |  |  |  |  |  |  |  |  |  |  |
|--------------------------------------|--|--|--|--|--|--|--|--|--|--|
| Opatrenie 6.1.4                      |  |  |  |  |  |  |  |  |  |  |
| Podprogram 6.2. Zdravotnícke služby  |  |  |  |  |  |  |  |  |  |  |
| Cieľ 6.2.                            |  |  |  |  |  |  |  |  |  |  |
| Opatrenie 6.2.1                      |  |  |  |  |  |  |  |  |  |  |
| Opatrenie 6.2.2                      |  |  |  |  |  |  |  |  |  |  |
| Podprogram 6.3. Služby zamestnanosti |  |  |  |  |  |  |  |  |  |  |
| Cieľ 6.3                             |  |  |  |  |  |  |  |  |  |  |
| Opatrenie 6.3.1                      |  |  |  |  |  |  |  |  |  |  |
| Opatrenie 6.3.2                      |  |  |  |  |  |  |  |  |  |  |
| Opatrenie 6.3.3                      |  |  |  |  |  |  |  |  |  |  |

## 8.7 PROGRAM 7. VZDELÁVANIE A ŠPORT

|                                                                                                                                                                                                                                                                                                                                                                                                                                        |                                                                                                                          |                        |                             |                |                   |                      |
|----------------------------------------------------------------------------------------------------------------------------------------------------------------------------------------------------------------------------------------------------------------------------------------------------------------------------------------------------------------------------------------------------------------------------------------|--------------------------------------------------------------------------------------------------------------------------|------------------------|-----------------------------|----------------|-------------------|----------------------|
| Strategický zámer                                                                                                                                                                                                                                                                                                                                                                                                                      |                                                                                                                          |                        |                             |                |                   |                      |
| Zabezpečenie všestranného rozvoja detí a mládeže. Zlepšenie technického stavu a vybavenia materskej a základnej školy. V športe umožniť ponuku čo najširšej palety služieb, zabezpečiť čo najefektívnejšie a transparentné využitie verejných financií ku prospechu všetkých občanov obce. Podpora existujúcich športových podujatí, ako aj vytváranie vhodných podmienok pre rozvoj rôznych druhov športu nielen pre obyvateľov obce. |                                                                                                                          |                        |                             |                |                   |                      |
| Podprogram 7.1. Vzdelávanie                                                                                                                                                                                                                                                                                                                                                                                                            |                                                                                                                          |                        |                             |                |                   |                      |
| Cieľ 7.1.                                                                                                                                                                                                                                                                                                                                                                                                                              | Zabezpečiť rozvoj a údržbu infraštruktúry vzdelávania a zabezpečenie podmienok pre efektívnu vzdelávaciu činnosť v obci. |                        |                             |                |                   |                      |
| Opatrenie 7.1.1                                                                                                                                                                                                                                                                                                                                                                                                                        | Modernizácia zariadení predškolskej výchovy.                                                                             |                        |                             |                |                   |                      |
|                                                                                                                                                                                                                                                                                                                                                                                                                                        |                                                                                                                          | Predpokladaný rozpočet | Zdroje financovania         | Realizácia     | Dopad na rozpočet | Oprávnení žiadatelia |
| Aktivity                                                                                                                                                                                                                                                                                                                                                                                                                               | Obstaranie vybavenia materskej školy.                                                                                    | 50                     | rozpočet obce, ŠF EÚ, MŠ SR | verejný sektor | vysoký            | obec Banská Belá     |
|                                                                                                                                                                                                                                                                                                                                                                                                                                        | Modernizácia a rozšírenie priestorov pre materskú školu.                                                                 | 400                    | rozpočet obce, ŠF EÚ, MŠ SR | verejný sektor | vysoký            | obec Banská Belá     |
|                                                                                                                                                                                                                                                                                                                                                                                                                                        | Revitalizácia areálu materskej školy.                                                                                    | 100                    | rozpočet obce, ŠF EÚ, MŠ SR | verejný sektor | vysoký            | obec Banská Belá     |
| Opatrenie 7.1.2                                                                                                                                                                                                                                                                                                                                                                                                                        | Modernizácia zariadení povinnej školskej dochádzky.                                                                      |                        |                             |                |                   |                      |
|                                                                                                                                                                                                                                                                                                                                                                                                                                        |                                                                                                                          | Predpokladaný rozpočet | Zdroje financovania         | Realizácia     | Dopad na rozpočet | Oprávnení žiadatelia |
| Aktivity                                                                                                                                                                                                                                                                                                                                                                                                                               | Obstaranie vybavenia základnej školy.                                                                                    | 70                     | rozpočet obce, ŠF EÚ, MŠ SR | verejný sektor | vysoký            | obec Banská Belá     |
|                                                                                                                                                                                                                                                                                                                                                                                                                                        | Dostavba priestorov pre potreby základnej školy.                                                                         | 300                    | rozpočet obce, ŠF EÚ, MŠ SR | verejný sektor | vysoký            | obec Banská Belá     |
|                                                                                                                                                                                                                                                                                                                                                                                                                                        | Rekonštrukcia sociálnych zariadení Základnej školy.                                                                      | 50                     | rozpočet obce, ŠF EÚ, MŠ SR | verejný sektor | vysoký            | obec Banská Belá     |
|                                                                                                                                                                                                                                                                                                                                                                                                                                        | Revitalizácia a uzavretie areálu základnej školy a prepojenie s areálom materskej školy.                                 | 50                     | rozpočet obce, ŠF EÚ, MŠ SR | verejný sektor | vysoký            | obec Banská Belá     |
|                                                                                                                                                                                                                                                                                                                                                                                                                                        | Výstavba viacúčelového školského ihriska.                                                                                | 350                    | rozpočet obce, ŠF EÚ, MŠ SR | verejný sektor | vysoký            | obec Banská Belá     |
|                                                                                                                                                                                                                                                                                                                                                                                                                                        | Rekonštrukcia budovy školskej telocvične.                                                                                | 300                    | rozpočet obce, ŠF EÚ, MŠ SR | verejný sektor | vysoký            | obec Banská Belá     |

|                       |                                                                                       |                        |                             |                |                   |                      |
|-----------------------|---------------------------------------------------------------------------------------|------------------------|-----------------------------|----------------|-------------------|----------------------|
| Podprogram 7.2. Šport |                                                                                       |                        |                             |                |                   |                      |
| Cieľ 7.2.             | Zabezpečiť trvalé skvalitňovanie vyváženej ponuky výkonnostného a rekreačného športu. |                        |                             |                |                   |                      |
| Opatrenie 7.2.1       | Výstavba športovej infraštruktúry.                                                    |                        |                             |                |                   |                      |
|                       |                                                                                       | Predpokladaný rozpočet | Zdroje financovania         | Realizácia     | Dopad na rozpočet | Oprávnení žiadatelia |
| Aktivity              | Spracovanie technickej dokumentácie.                                                  | 5                      | rozpočet obce, ŠF EÚ, MŠ SR | verejný sektor | stredný           | obec Banská Belá     |
|                       | Výstavba detského ihriska.                                                            | 10                     | rozpočet obce, ŠF EÚ, MŠ SR | verejný sektor | vysoký            | obec Banská Belá     |
|                       | Rekonštrukcia dopravného ihriska.                                                     | 5                      | rozpočet obce, ŠF EÚ, MŠ SR | verejný sektor | vysoký            | obec Banská Belá     |
|                       | Rekonštrukcia futbalového ihriska + príslušenstvo – šatne, tribúna, oploštenie.       | 200                    | rozpočet obce, ŠF EÚ, MŠ SR | verejný sektor | vysoký            | obec Banská Belá     |
|                       | Rekonštrukcia malého futbalového ihriska - oploštenie, lavičky.                       | 100                    | rozpočet obce, ŠF EÚ, MŠ SR | verejný sektor | vysoký            | obec Banská Belá     |
|                       | Dostavba areálu telovýchovnej jednoty DINAS, a.s.                                     | 250                    | rozpočet obce, ŠF EÚ, MŠ SR | verejný sektor | vysoký            | obec Banská Belá     |
| Opatrenie 7.2.7       | Rozvoj mimoškolskej činnosti – športové kluby, turistika, kultúrne krúžky.            |                        |                             |                |                   |                      |
|                       |                                                                                       | Predpokladaný rozpočet | Zdroje financovania         | Realizácia     | Dopad na rozpočet | Oprávnení žiadatelia |



| Aktivity | Zabezpečenie priestorového a materiálneho vybavenia. | podľa potreby | rozpočet obce, podnikateľské subjekty | verejný, tretí sektor | stredný | obec Banská Belá |
|----------|------------------------------------------------------|---------------|---------------------------------------|-----------------------|---------|------------------|
|----------|------------------------------------------------------|---------------|---------------------------------------|-----------------------|---------|------------------|

|                                    | 2015 | 2016 | 2017 | 2018 | 2019 | 2020 | 2021 | 2022 | 2023 | 2024 |
|------------------------------------|------|------|------|------|------|------|------|------|------|------|
| <b>Podprogram 7.1. Vzdelávanie</b> |      |      |      |      |      |      |      |      |      |      |
| <b>Cieľ 7.1.</b>                   |      |      |      |      |      |      |      |      |      |      |
| Opatrenie 7.1.1                    |      |      |      |      |      |      |      |      |      |      |
| Opatrenie 7.1.2                    |      |      |      |      |      |      |      |      |      |      |
| <b>Podprogram 7.2. Šport</b>       |      |      |      |      |      |      |      |      |      |      |
| <b>Cieľ 7.2.</b>                   |      |      |      |      |      |      |      |      |      |      |
| Opatrenie 7.2.1                    |      |      |      |      |      |      |      |      |      |      |
| Opatrenie 7.2.2                    |      |      |      |      |      |      |      |      |      |      |

## 8.8 PROGRAM 8. KULTÚRA

|                                                                                                                                                                                                                                                                                                |                                                                                                                                                                                       |                        |                             |                |                   |                      |
|------------------------------------------------------------------------------------------------------------------------------------------------------------------------------------------------------------------------------------------------------------------------------------------------|---------------------------------------------------------------------------------------------------------------------------------------------------------------------------------------|------------------------|-----------------------------|----------------|-------------------|----------------------|
| <b>Strategický záměr</b>                                                                                                                                                                                                                                                                       |                                                                                                                                                                                       |                        |                             |                |                   |                      |
| Trvalé pôsobenie na kultúrne povedomie obyvateľov širokou paletou kultúrnych aktivít organizovaných externými subjektmi. Existencia dôstojných priestorov pre kultúrne aktivity je povinnosť obce. Prieběžná a kreatívna propagácia podujatí má vplyv na imidž obce a tým aj na cestovný ruch. |                                                                                                                                                                                       |                        |                             |                |                   |                      |
| <b>Podprogram 8.1. Kultúrna infraštruktúra</b>                                                                                                                                                                                                                                                 |                                                                                                                                                                                       |                        |                             |                |                   |                      |
| Cieľ 8.1                                                                                                                                                                                                                                                                                       | Zachovanie kultúrne-historického potenciálu obce a rozvoj kultúrnych, informačných a voľnočasových aktivít v nadväznosti na rozvoj cestovného ruchu na regionálnej a miestnej úrovni. |                        |                             |                |                   |                      |
| Opatrenie 8.1.1                                                                                                                                                                                                                                                                                | Výstavba multifunkčného kultúrneho zariadenia.                                                                                                                                        |                        |                             |                |                   |                      |
|                                                                                                                                                                                                                                                                                                |                                                                                                                                                                                       | Predpokladaný rozpočet | Zdroje financovania         | Realizácia     | Dopad na rozpočet | Oprávnení žiadatelia |
| Aktivity                                                                                                                                                                                                                                                                                       | Vypracovanie technickej dokumentácie.                                                                                                                                                 | podľa potreby          | rozpočet obce, ŠF EÚ        | verejný sektor | nízky             | obec Banská Belá     |
|                                                                                                                                                                                                                                                                                                | Rekonštrukcia priestorov budovy kultúrneho domu.                                                                                                                                      | 150                    | rozpočet obce, ŠF EÚ        | verejný sektor | vysoký            | obec Banská Belá     |
|                                                                                                                                                                                                                                                                                                | Modernizácia interiérov objektu.                                                                                                                                                      | 80                     | rozpočet obce, ŠF EÚ        | verejný sektor | vysoký            | obec Banská Belá     |
|                                                                                                                                                                                                                                                                                                | Modernizácia vybavenia.                                                                                                                                                               | 30                     | rozpočet obce, ŠF EÚ        | verejný sektor | vysoký            | obec Banská Belá     |
|                                                                                                                                                                                                                                                                                                | Rekonštrukcia a dovybavenie kuchyne domu kultúry.                                                                                                                                     | 20                     | rozpočet obce, ŠF EÚ        | verejný sektor | vysoký            | obec Banská Belá     |
| Opatrenie 8.1.2                                                                                                                                                                                                                                                                                | Rekonštrukcia kultúrnych pamiatok.                                                                                                                                                    |                        |                             |                |                   |                      |
|                                                                                                                                                                                                                                                                                                |                                                                                                                                                                                       | Predpokladaný rozpočet | Zdroje financovania         | Realizácia     | Dopad na rozpočet | Oprávnení žiadatelia |
| Aktivity                                                                                                                                                                                                                                                                                       | Rekonštrukcia nevyužívaného objektu Oldingerov kláštor s.č.298.                                                                                                                       | podľa potreby          | rozpočet obce, ŠF EÚ        | verejný sektor | vysoký            | obec Banská Belá     |
|                                                                                                                                                                                                                                                                                                | Rekonštrukcia kaplnky (SZ 1213) ako aj kaplnky na cintoríne.                                                                                                                          | podľa potreby          | rozpočet obce, ŠF EÚ        | verejný sektor | vysoký            | obec Banská Belá     |
|                                                                                                                                                                                                                                                                                                | Sprístupnenie banských technických pamiatok – štôlna, banské mechanizmy, tajchy – technické múzeum.                                                                                   | podľa potreby          | rozpočet obce, ŠF EÚ        | verejný sektor | vysoký            | obec Banská Belá     |
| Opatrenie 8.1.3                                                                                                                                                                                                                                                                                | Podpora kultúrnych podujatí v obci.                                                                                                                                                   |                        |                             |                |                   |                      |
|                                                                                                                                                                                                                                                                                                |                                                                                                                                                                                       | Predpokladaný rozpočet | Zdroje financovania         | Realizácia     | Dopad na rozpočet | Oprávnení žiadatelia |
| Aktivity                                                                                                                                                                                                                                                                                       | Vypracovanie technickej dokumentácie.                                                                                                                                                 | 2                      | rozpočet obce, ŠF EÚ, MK SR | verejný sektor | stredný           | obec Banská Belá     |
|                                                                                                                                                                                                                                                                                                | Výstavba otvoreného amfiteátra.                                                                                                                                                       | 30                     | rozpočet obce, ŠF EÚ, MK SR | verejný sektor | vysoký            | obec Banská Belá     |

|                                                 |                                                                                                                                                      |                        |                     |                |                   |                      |
|-------------------------------------------------|------------------------------------------------------------------------------------------------------------------------------------------------------|------------------------|---------------------|----------------|-------------------|----------------------|
| <b>Podprogram 8.2. Organizačné zabezpečenie</b> |                                                                                                                                                      |                        |                     |                |                   |                      |
| Cieľ 8.2                                        | Organizačne zabezpečiť ponuku kultúrnych podujatí v obci.                                                                                            |                        |                     |                |                   |                      |
| Opatrenie 8.2.1                                 | Spracovať kalendár kultúrnych podujatí na celý rok, tento priebežne aktualizovať. Rozšíriť žánrovú ponuku s orientáciou na hodnotný kultúrny prínos. |                        |                     |                |                   |                      |
|                                                 |                                                                                                                                                      | Predpokladaný rozpočet | Zdroje financovania | Realizácia     | Dopad na rozpočet | Oprávnení žiadatelia |
| Aktivity                                        | Personálne a finančné zabezpečenie.                                                                                                                  | podľa potreby          | rozpočet obce       | verejný sektor | nízky             | obec Banská Belá     |
|                                                 | Spracovanie kalendár kultúrnych podujatí.                                                                                                            | podľa potreby          | rozpočet obce       | verejný sektor | nízky             | obec Banská Belá     |

|                                                     |                                                                      |  |  |  |  |  |
|-----------------------------------------------------|----------------------------------------------------------------------|--|--|--|--|--|
| <b>Podprogram 8.3. Propagácia v oblasti kultúry</b> |                                                                      |  |  |  |  |  |
| Cieľ 8.3                                            | Vytvorenie podmienok na efektívnu propagáciu obce v oblasti kultúry. |  |  |  |  |  |



|                 |                                                                                 |                        |                      |                |                   |                      |
|-----------------|---------------------------------------------------------------------------------|------------------------|----------------------|----------------|-------------------|----------------------|
| Opatrenie 8.3.1 | Spracovať globálnu koncepciu „propagácie“ histórie obce v multimediálnej forme. |                        |                      |                |                   |                      |
|                 |                                                                                 | Predpokladaný rozpočet | Zdroje financovania  | Realizácia     | Dopad na rozpočet | Oprávnení žiadatelia |
| Aktivity        | Personálne a finančné zabezpečenie.                                             | podľa potreby          | rozpočet obce, ŠF EÚ | verejný sektor | nízky             | obec Banská Belá     |
|                 | Spracovanie koncepcie v multimediálnej forme.                                   | podľa potreby          | rozpočet obce, ŠF EÚ | verejný sektor | nízky             | obec Banská Belá     |
| Opatrenie 8.3.2 | Propagácia kultúry na Internete prostredníctvom www stránky obce.               |                        |                      |                |                   |                      |
|                 |                                                                                 | Predpokladaný rozpočet | Zdroje financovania  | Realizácia     | Dopad na rozpočet | Oprávnení žiadatelia |
| Aktivity        | Finančné zabezpečenie.                                                          | 1                      | rozpočet obce, ŠF EÚ | verejný sektor | nízky             | obec Banská Belá     |
|                 | Obsahová analýza www stránky.                                                   | podľa potreby          | rozpočet obce, ŠF EÚ | verejný sektor | nízky             | obec Banská Belá     |
|                 | Priebežná aktualizácia www stránky.                                             | podľa potreby          | rozpočet obce        | verejný sektor | nízky             | obec Banská Belá     |

|                                              | 2015 | 2016 | 2017 | 2018 | 2019 | 2020 | 2021 | 2022 | 2023 | 2024 |
|----------------------------------------------|------|------|------|------|------|------|------|------|------|------|
| Podprogram 8.1. Kultúrna infraštruktúra      |      |      |      |      |      |      |      |      |      |      |
| Cieľ 8.1                                     |      |      |      |      |      |      |      |      |      |      |
| Opatrenie 8.1.1                              |      |      |      |      |      |      |      |      |      |      |
| Opatrenie 8.1.2                              |      |      |      |      |      |      |      |      |      |      |
| Opatrenie 8.1.3                              |      |      |      |      |      |      |      |      |      |      |
| Podprogram 8.2. Organizačné zabezpečenie     |      |      |      |      |      |      |      |      |      |      |
| Cieľ 8.2                                     |      |      |      |      |      |      |      |      |      |      |
| Opatrenie 8.2.1                              |      |      |      |      |      |      |      |      |      |      |
| Podprogram 8.3. Propagácia v oblasti kultúry |      |      |      |      |      |      |      |      |      |      |
| Cieľ 8.3                                     |      |      |      |      |      |      |      |      |      |      |
| Opatrenie 8.3.1                              |      |      |      |      |      |      |      |      |      |      |
| Opatrenie 8.3.2                              |      |      |      |      |      |      |      |      |      |      |

## 8.9 PROGRAM 9. PROPAGÁCIA A CESTOVNÝ RUCH

|                                                                                                                    |                                                                   |                        |                                       |                |                   |                              |
|--------------------------------------------------------------------------------------------------------------------|-------------------------------------------------------------------|------------------------|---------------------------------------|----------------|-------------------|------------------------------|
| Strategický zámer                                                                                                  |                                                                   |                        |                                       |                |                   |                              |
| Budovať goodwill obce a dosiahnuť, aby sa stala strediskom cestovného ruchu v oblasti športu, kultúry a turistiky. |                                                                   |                        |                                       |                |                   |                              |
| Podprogram 9.1. Propagácia obce                                                                                    |                                                                   |                        |                                       |                |                   |                              |
| Cieľ 9.1                                                                                                           | Zabezpečiť účinnú propagáciu obce.                                |                        |                                       |                |                   |                              |
| Opatrenie 9.1.1                                                                                                    | Aktualizácia www stránky obce.                                    |                        |                                       |                |                   |                              |
|                                                                                                                    |                                                                   | Predpokladaný rozpočet | Zdroje financovania                   | Realizácia     | Dopad na rozpočet | Oprávnení žiadatelia         |
| Aktivity                                                                                                           | Finančné zabezpečenie.                                            | 1                      | rozpočet obce, podnikateľské subjekty | verejný sektor | nízky             | obec Banská Belá             |
|                                                                                                                    | Obsahová analýza www stránky.                                     | podľa potreby          | rozpočet obce, podnikateľské subjekty | verejný sektor | nízky             | obec Banská Belá             |
|                                                                                                                    | Priebežná aktualizácia www stránky.                               | podľa potreby          | rozpočet obce,                        | verejný sektor | nízky             | obec Banská Belá             |
| Opatrenie 9.1.2                                                                                                    | Podpora budovania informačných tabúl v obci.                      |                        |                                       |                |                   |                              |
|                                                                                                                    |                                                                   | Predpokladaný rozpočet | Zdroje financovania                   | Realizácia     | Dopad na rozpočet | Oprávnení žiadatelia         |
| Aktivity                                                                                                           | Budovanie a inštalácia tabúl informujúcich o atrakciách obce.     | podľa potreby          | rozpočet obce, ŠF EÚ, MH SR           | verejný sektor | nízky             | obec, podnikateľské subjekty |
|                                                                                                                    | Budovanie a inštalácia tabúl propagujúcich kultúrne hodnoty obce. | 1                      | rozpočet obce, ŠF EÚ, MH SR           | verejný sektor | nízky             | obec, podnikateľské subjekty |
| Podprogram 9.2. Rekreačno - relaxačné zázemie obce.                                                                |                                                                   |                        |                                       |                |                   |                              |
| Cieľ 9.2                                                                                                           | Rekreačno- relaxačné zázemie obce.                                |                        |                                       |                |                   |                              |
| Opatrenie 9.2.1                                                                                                    | Podpora vytvárania nových atrakcií v obce.                        |                        |                                       |                |                   |                              |
|                                                                                                                    |                                                                   | Predpokladaný rozpočet | Zdroje financovania                   | Realizácia     | Dopad na rozpočet | Oprávnení žiadatelia         |
|                                                                                                                    | Spracovanie technickej dokumentácie.                              | 1                      | rozpočet obce,                        | verejný        | nízky             | obec Banská                  |



|  |                                                                                                                                             |     | ŠF EÚ                | sektor         |        | Belá             |
|--|---------------------------------------------------------------------------------------------------------------------------------------------|-----|----------------------|----------------|--------|------------------|
|  | Rekonštrukcia spoločenskej budovy ŠK LESY Banská Belá na turistické ubytovacie zariadenie, spoločenské priestory a šatne pre športový klub. | 250 | rozpočet obce, ŠF EÚ | verejný sektor | vysoký | obec Banská Belá |
|  | Výstavba náučného chodníka po banských pamiatkach.                                                                                          | 50  | rozpočet obce, ŠF EÚ | verejný sektor | nízky  | obec Banská Belá |
|  | Revitalizácia a sprístupnenie dedičnej Belianskej štôľne.                                                                                   | 200 | rozpočet obce, ŠF EÚ | verejný sektor | nízky  | obec Banská Belá |

| Podprogram 9.3. Cestovný ruch. |                                                                                                                                    |                        |                      |                |                   |                      |
|--------------------------------|------------------------------------------------------------------------------------------------------------------------------------|------------------------|----------------------|----------------|-------------------|----------------------|
| Cieľ 9.3                       | Podporovať podnikateľské aktivity v cestovnom ruchu.                                                                               |                        |                      |                |                   |                      |
| Opatrenie 9.3.1                | Uzavrieť s podnikateľmi dohody o poskytovaní služieb v agroturistike a cestovnom ruchu a o propagovaní ich služieb obcami.         |                        |                      |                |                   |                      |
|                                |                                                                                                                                    | Predpokladaný rozpočet | Zdroje financovania  | Realizácia     | Dopad na rozpočet | Oprávnení žiadatelia |
| Aktivity                       | Zabezpečenie personálnych kapacít.                                                                                                 | podľa potreby          | rozpočet obce, ŠF EÚ | verejný sektor | stredný           | obec Banská Belá     |
| Opatrenie 9.3.2                | Podporovať podnikateľské subjekty, neziskové organizácie a inštitúcie pri získavaní finančných prostriedkov z grantov a fondov EÚ. |                        |                      |                |                   |                      |
|                                |                                                                                                                                    | Predpokladaný rozpočet | Zdroje financovania  | Realizácia     | Dopad na rozpočet | Oprávnení žiadatelia |
| Aktivity                       | Zabezpečenie personálnych kapacít.                                                                                                 | podľa potreby          | rozpočet obce, ŠF EÚ | verejný sektor | nízky             | obec Banská Belá     |

|                                                     | 2015 | 2016 | 2017 | 2018 | 2019 | 2020 | 2021 | 2022 | 2023 | 2024 |
|-----------------------------------------------------|------|------|------|------|------|------|------|------|------|------|
| Podprogram 9.1. Propagácia obce                     |      |      |      |      |      |      |      |      |      |      |
| Cieľ 9.1                                            |      |      |      |      |      |      |      |      |      |      |
| Opatrenie 9.1.1                                     |      |      |      |      |      |      |      |      |      |      |
| Opatrenie 9.1.2                                     |      |      |      |      |      |      |      |      |      |      |
| Podprogram 9.2. Rekreačno - relaxačné zázemie obce. |      |      |      |      |      |      |      |      |      |      |
| Cieľ 9.2                                            |      |      |      |      |      |      |      |      |      |      |
| Opatrenie 9.2.1                                     |      |      |      |      |      |      |      |      |      |      |
| Podprogram 9.3. Cestovný ruch.                      |      |      |      |      |      |      |      |      |      |      |
| Cieľ 9.3                                            |      |      |      |      |      |      |      |      |      |      |
| Opatrenie 9.3.1                                     |      |      |      |      |      |      |      |      |      |      |
| Opatrenie 9.3.2                                     |      |      |      |      |      |      |      |      |      |      |

## 8.10 PROGRAM 10. ADMINISTRATÍVA A BEZPEČNOSŤ

| Strategický zámer                                                                                                                                                                                                                                                                                                                                                                       |                                                                                                     |                        |                                                  |                |                   |                      |
|-----------------------------------------------------------------------------------------------------------------------------------------------------------------------------------------------------------------------------------------------------------------------------------------------------------------------------------------------------------------------------------------|-----------------------------------------------------------------------------------------------------|------------------------|--------------------------------------------------|----------------|-------------------|----------------------|
| Vytvoriť podmienky na efektívnu prácu obecného úradu. Vytvoriť vyhovujúce podmienky na poskytovania verejných služieb, estetizácia a funkčnosť miesta kontaktu so zákazníkmi obecného úradu, vytváranie vhodných technických a pracovných podmienok na mestskom úrade. Vytvorenie podmienok na znižovanie kriminality v obci a ochranu majetku obyvateľov a ostatných subjektov v obci. |                                                                                                     |                        |                                                  |                |                   |                      |
| Podprogram 10.1. Administratíva                                                                                                                                                                                                                                                                                                                                                         |                                                                                                     |                        |                                                  |                |                   |                      |
| Cieľ 10.1.                                                                                                                                                                                                                                                                                                                                                                              | Zabezpečiť rozvoj administratívnej infraštruktúry a podmienok na výkon samosprávnych funkcií v obci |                        |                                                  |                |                   |                      |
| Opatrenie 10.1.1                                                                                                                                                                                                                                                                                                                                                                        | Modernizácia vnútorného vybavenia Obecného úradu.                                                   |                        |                                                  |                |                   |                      |
|                                                                                                                                                                                                                                                                                                                                                                                         |                                                                                                     | Predpokladaný rozpočet | Zdroje financovania                              | Realizácia     | Dopad na rozpočet | Oprávnení žiadatelia |
| Aktivity                                                                                                                                                                                                                                                                                                                                                                                | Rekonštrukcia obecného rozhlasu.                                                                    | 150                    | rozpočet obce, ŠF EÚ, úvery, iné grantové schémy | verejný sektor | vysoký            | obec Banská Belá     |
|                                                                                                                                                                                                                                                                                                                                                                                         | Modernizácia vybavenia úradu.                                                                       | 50                     | rozpočet obce, ŠF EÚ, úvery, iné grantové schémy | verejný sektor | vysoký            | obec Banská Belá     |
|                                                                                                                                                                                                                                                                                                                                                                                         | Rekonštrukcia budovy obecného úradu.                                                                | 100                    | rozpočet obce, ŠF EÚ, úvery, iné grantové schémy | verejný sektor | vysoký            | obec Banská Belá     |

| Podprogram 10.2. Bezpečnosť |                                                                                                                  |                        |                                                                          |                          |                   |                      |
|-----------------------------|------------------------------------------------------------------------------------------------------------------|------------------------|--------------------------------------------------------------------------|--------------------------|-------------------|----------------------|
| Cieľ 10.2.                  | Vytvorenie podmienok na znižovanie kriminality v obci a ochranu majetku obyvateľov a ostatných subjektov v obci. |                        |                                                                          |                          |                   |                      |
| Opatrenie 10.2.1            | Bezpečnosť                                                                                                       |                        |                                                                          |                          |                   |                      |
|                             |                                                                                                                  | Predpokladaný rozpočet | Zdroje financovania                                                      | Realizácia               | Dopad na rozpočet | Oprávnení žiadatelia |
| Aktivity                    | Osadenie kamerového systému v lokalite cintorína.                                                                | 5                      | rozpočet obce, ŠF EÚ, podnikateľské subjekty, úvery, iné grantové schémy | verejný, súkromný sektor | vysoký            | obec Banská Belá     |
|                             | Osadenie kamerového systému v lokalite                                                                           | 10                     | rozpočet obce, ŠF EÚ                                                     | verejný,                 | vysoký            | obec Banská          |



|  |                                                                                                                                            |    |                                                                          |                          |        |                  |
|--|--------------------------------------------------------------------------------------------------------------------------------------------|----|--------------------------------------------------------------------------|--------------------------|--------|------------------|
|  | materskej a základnej školy.                                                                                                               |    | EÚ, podnikateľské subjekty, úvery, iné grantové schémy                   | súkromný sektor          |        | Belá             |
|  | Osadenie kamerového systému v centrálnej zóne obce.                                                                                        | 8  | rozpočet obce, ŠF EÚ, podnikateľské subjekty, úvery, iné grantové schémy | verejný, súkromný sektor | vysoký | obec Banská Belá |
|  | Osadenie kamerového systému v lokalite športovej infraštruktúry.                                                                           | 5  | rozpočet obce, ŠF EÚ, podnikateľské subjekty, úvery, iné grantové schémy | verejný, súkromný sektor | vysoký | obec Banská Belá |
|  | Komplexná rekonštrukcia a modernizácia hasičskej zbrojnice Banská Belá, výmena okien a dverí, zateplenie budovy a vybudovanie vykurovania. | 80 | rozpočet obce, ŠF EÚ, podnikateľské subjekty, úvery, iné grantové schémy | verejný, súkromný sektor | vysoký | obec Banská Belá |

|                                        | 2015 | 2016 | 2017 | 2018 | 2019 | 2020 | 2021 | 2022 | 2023 | 2024 |
|----------------------------------------|------|------|------|------|------|------|------|------|------|------|
| <b>Podprogram 10.1. Administratíva</b> |      |      |      |      |      |      |      |      |      |      |
| Cieľ 10.1.                             |      |      |      |      |      |      |      |      |      |      |
| Opatrenie 10.1.1                       |      |      |      |      |      |      |      |      |      |      |
| <b>Podprogram 10.2. Bezpečnosť</b>     |      |      |      |      |      |      |      |      |      |      |
| Cieľ 10.2.                             |      |      |      |      |      |      |      |      |      |      |
| Opatrenie 10.2.1                       |      |      |      |      |      |      |      |      |      |      |

## 8.11 PROGRAM 11. INFORMATIZÁCIA OBCE

|                                                                                                                                                                                                                                                                                                                                               |                                                                                              |                        |                                                      |                 |                   |                        |
|-----------------------------------------------------------------------------------------------------------------------------------------------------------------------------------------------------------------------------------------------------------------------------------------------------------------------------------------------|----------------------------------------------------------------------------------------------|------------------------|------------------------------------------------------|-----------------|-------------------|------------------------|
| <b>Strategický zámer</b>                                                                                                                                                                                                                                                                                                                      |                                                                                              |                        |                                                      |                 |                   |                        |
| Zabezpečenie technických podmienok pre rozvoj informačnej spoločnosti. Umožniť obyvateľom využívať on-line elektronické služby samosprávy. Vytvoriť vhodné podmienky na prechod na e-government na lokálnej úrovni (e-vote, e-services, ...). Umožniť obyvateľom obce a pracovníkom samosprávy zvyšovať svoje počítačové vedomie a zručnosti. |                                                                                              |                        |                                                      |                 |                   |                        |
| <b>Podprogram 11.1. Budovanie a rozvoj informačnej infraštruktúry.</b>                                                                                                                                                                                                                                                                        |                                                                                              |                        |                                                      |                 |                   |                        |
| Cieľ 11.1                                                                                                                                                                                                                                                                                                                                     | Zabezpečiť technické podmienky na prechod samosprávy na nový typ vládnutia - e - government. |                        |                                                      |                 |                   |                        |
| Opatrenie 11.1.1                                                                                                                                                                                                                                                                                                                              | Rozvoj infraštruktúry informačných systémov samosprávy.                                      |                        |                                                      |                 |                   |                        |
|                                                                                                                                                                                                                                                                                                                                               |                                                                                              | Predpokladaný rozpočet | Zdroje financovania                                  | Realizácia      | Dopad na rozpočet | Oprávnení žiadatelia   |
| Aktivity                                                                                                                                                                                                                                                                                                                                      | Technické zabezpečenie IS.                                                                   | 1                      | rozpočet obce, ŠF EÚ, zdroje neziskových organizácií | verejný sektor  | stredný           | obec Banská Belá       |
|                                                                                                                                                                                                                                                                                                                                               | Tvorba základného SW na komunikáciu občan – samospráva – podnikateľské subjekty.             | 5                      | rozpočet obce, ŠF EÚ, zdroje neziskových organizácií | verejný sektor  | vysoký            | obec Banská Belá       |
|                                                                                                                                                                                                                                                                                                                                               | Zosilnenie signálu mobilných operátorov.                                                     | podľa potreby          | podnikateľské subjekty                               | súkromný sektor | žiadny            | podnikateľské subjekty |
| Opatrenie 11.1.2                                                                                                                                                                                                                                                                                                                              | Zavádzanie efektívnych elektronických služieb poskytovaných na úrovni samosprávy.            |                        |                                                      |                 |                   |                        |
|                                                                                                                                                                                                                                                                                                                                               |                                                                                              | Predpokladaný rozpočet | Zdroje financovania                                  | Realizácia      | Dopad na rozpočet | Oprávnení žiadatelia   |
| Aktivity                                                                                                                                                                                                                                                                                                                                      | Tvorba aplikačného softwaru na zabezpečenie e – služieb v obci.                              | 2                      | rozpočet obce                                        | verejný sektor  | vysoký            | obec Banská Belá       |
|                                                                                                                                                                                                                                                                                                                                               | Tvorba SW na realizáciu e-vote na miestnej úrovni.                                           | 2                      | rozpočet obce                                        | verejný sektor  | vysoký            | obec Banská Belá       |

|                                                |                                                                                                                            |                        |                                                      |                |                   |                      |
|------------------------------------------------|----------------------------------------------------------------------------------------------------------------------------|------------------------|------------------------------------------------------|----------------|-------------------|----------------------|
| <b>Podprogram 11.2. Počítačová gramotnosť.</b> |                                                                                                                            |                        |                                                      |                |                   |                      |
| Cieľ 11.2                                      | Zvýšenie počítačovej gramotnosti obyvateľov a pracovníkov samosprávy.                                                      |                        |                                                      |                |                   |                      |
| Opatrenie 11.2.1                               | Podpora zvyšovania počítačového vedomia u pracovníkov samosprávy.                                                          |                        |                                                      |                |                   |                      |
|                                                |                                                                                                                            | Predpokladaný rozpočet | Zdroje financovania                                  | Realizácia     | Dopad na rozpočet | Oprávnení žiadatelia |
| Aktivity                                       | Realizácia kurzov na získanie ECDL spôsobilosti pre pracovníkov miestnej samosprávy.                                       | podľa potreby          | rozpočet obce, ŠF EÚ, zdroje neziskových organizácií | verejný sektor | žiadny            | obec Banská Belá     |
| Opatrenie 11.2.2                               | Podpora zvyšovania počítačového vedomia u obyvateľov obce.                                                                 |                        |                                                      |                |                   |                      |
|                                                |                                                                                                                            | Predpokladaný rozpočet | Zdroje financovania                                  | Realizácia     | Dopad na rozpočet | Oprávnení žiadatelia |
| Aktivity                                       | Realizácia kurzov na zvyšovanie počítačového vedomia u obyvateľov obce.                                                    | podľa potreby          | rozpočet obce, ŠF EÚ, zdroje neziskových organizácií | verejný sektor | nízky             | obec, n.o.           |
|                                                | Realizácia kurzov na obsluhu a používanie obecného informačného a komunikačného systému.                                   | podľa potreby          | rozpočet obce, ŠF EÚ, zdroje neziskových organizácií | verejný sektor | nízky             | obec, n.o.           |
| Opatrenie                                      | Podpora vzdelávacích aktivít zameraných na zvyšovanie zručností a vedomostí o internete a motiváciu k používaniu internetu |                        |                                                      |                |                   |                      |



| 11.2.3   | a elektronických služieb.                              | Predpokladaný rozpočet | Zdroje financovania                                  | Realizácia     | Dopad na rozpočet | Oprávnení žiadatelia |
|----------|--------------------------------------------------------|------------------------|------------------------------------------------------|----------------|-------------------|----------------------|
| Aktivity | Realizácia kurzov na zvyšovanie vedomostí o internete. | podľa potreby          | rozpočet obce, SF EÚ, zdroje neziskových organizácií | verejný sektor | nízky             | obec, n.o.           |

|                                                                        | 2015 | 2016 | 2017 | 2018 | 2019 | 2020 | 2021 | 2022 | 2023 | 2024 |
|------------------------------------------------------------------------|------|------|------|------|------|------|------|------|------|------|
| <b>Podprogram 11.1. Budovanie a rozvoj informačnej infraštruktúry.</b> |      |      |      |      |      |      |      |      |      |      |
| Cieľ 11.1                                                              |      |      |      |      |      |      |      |      |      |      |
| Opatrenie 11.1.1                                                       |      |      |      |      |      |      |      |      |      |      |
| Opatrenie 11.1.2                                                       |      |      |      |      |      |      |      |      |      |      |
| <b>Podprogram 11.2. Počítačová gramotnosť.</b>                         |      |      |      |      |      |      |      |      |      |      |
| Cieľ 11.2                                                              |      |      |      |      |      |      |      |      |      |      |
| Opatrenie 11.2.1                                                       |      |      |      |      |      |      |      |      |      |      |
| Opatrenie 11.2.2                                                       |      |      |      |      |      |      |      |      |      |      |
| Opatrenie 11.2.3                                                       |      |      |      |      |      |      |      |      |      |      |



## **Finančná časť** Programu hospodárskeho rozvoja a sociálneho rozvoja obce B. Belá 2015 - 2024





## 9 FINANČNÝ PLÁN PROGRAMU

Jednou z kľúčových otázok pre realizáciu programu rozvoja je schopnosť obce v priebehu jeho realizácie zaistiť zdroje potrebné na jeho financovanie. Tieto zdroje vznikajú vo viacerých sférach – v súkromnom sektore, verejnej správe, ide tiež o zdroje zahraničné, najmä o prostriedky Európskej únie. Dôležitým zdrojom budú, po dokončení reformy verejnej správy a uskutočnení daňovej reformy, vlastné prostriedky. V dôsledku neexistencie nevyhnutných podkladových údajov pre stanovenie finančného rámca, v ktorom by sa mal program rozvoja v strednodobom horizonte pohybovať, je výška prostriedkov potrebná na realizáciu jednotlivých opatrení a aktivít stanovená len orientačne. Táto časť sa bude konkretizovaná v závislosti od reálneho čerpania finančných príspevkov zo štrukturálnych fondov, možností obecného rozpočtu atď..

### Formulár č. F 5 – Indikatívny rozpočet - sumarizácia

| tis. €                                  | Rok   |        |        |        |        |       |       |      |      |      |        |
|-----------------------------------------|-------|--------|--------|--------|--------|-------|-------|------|------|------|--------|
|                                         | 2015  | 2016   | 2017   | 2018   | 2019   | 2020  | 2021  | 2022 | 2023 | 2024 | Spolu  |
| <b>I. Hospodárska politika</b>          | 503,4 | 1796,6 | 1993,4 | 2118,6 | 1683,9 | 390,6 | 139,4 | 14,1 | 0,1  | 0,1  | 8640,0 |
| PROGRAM 1. HOSPODÁRSTVO A VEDECKO.....  | 0,0   | 1152,8 | 1277,8 | 1277,8 | 1277,8 | 125,0 | 0,0   | 0,0  | 0,0  | 0,0  | 5111,0 |
| PROGRAM 2. DOPRAVA A KOMUNIKÁCIE        | 323,8 | 323,8  | 323,8  | 323,8  | 14,0   | 14,0  | 14,0  | 14,0 | 0,0  | 0,0  | 1351,0 |
| PROGRAM 3. TECHNICKÁ INFRAŠTRUKTÚRA     | 125,0 | 188,0  | 314,3  | 314,3  | 189,3  | 126,3 | 0,0   | 0,0  | 0,0  | 0,0  | 1257,0 |
| PROGRAM 9. PROPAGÁCIA A CESTOVNÝ RUCH   | 0,6   | 0,6    | 0,1    | 125,4  | 125,4  | 125,4 | 125,4 | 0,1  | 0,1  | 0,1  | 503,0  |
| PROGRAM 10. ADMINISTRATÍVA A BEZPEČNOSŤ | 54,0  | 129,0  | 75,0   | 75,0   | 75,0   | 0,0   | 0,0   | 0,0  | 0,0  | 0,0  | 408,0  |
| PROGRAM 11. INFORMATIZÁCIA OBCE         | 0,0   | 2,5    | 2,5    | 2,5    | 2,5    | 0,0   | 0,0   | 0,0  | 0,0  | 0,0  | 10,0   |
| <b>II. Sociálna politika</b>            | 495,6 | 495,6  | 553,4  | 997,1  | 576,6  | 576,6 | 518,9 | 75,1 | 0,1  | 0,1  | 4289,0 |
| PROGRAM 6. SOCIÁLNE SLUŽBY A ZDRAVOTN.  | 0,0   | 0,0    | 57,8   | 359,0  | 434,0  | 434,0 | 376,3 | 75,0 | 0,0  | 0,0  | 1736,0 |
| PROGRAM 7. VZDELÁVANIE A ŠPORT          | 417,5 | 417,5  | 417,5  | 560,0  | 142,5  | 142,5 | 142,5 | 0,0  | 0,0  | 0,0  | 2240,0 |
| PROGRAM 8. KULTÚRA                      | 78,1  | 78,1   | 78,1   | 78,1   | 0,1    | 0,1   | 0,1   | 0,1  | 0,1  | 0,1  | 313,0  |
| <b>III. Environmentálna politika</b>    | 615,0 | 1054,4 | 1117,4 | 1117,4 | 502,4  | 87,2  | 24,2  | 0,0  | 0,0  | 0,0  | 4518,0 |
| PROGRAM 4. ODPADOVÉ HOSPODÁRSTVO        | 615,0 | 615,0  | 678,0  | 678,0  | 63,0   | 63,0  | 0,0   | 0,0  | 0,0  | 0,0  | 2712,0 |
| PROGRAM 5. ŽIVOTNÉ PROSTREDIE           | 0,0   | 439,4  | 439,4  | 439,4  | 439,4  | 24,2  | 24,2  | 0,0  | 0,0  | 0,0  | 1806,0 |
| Zdroj: vlastné spracovanie              |       |        |        |        |        |       |       |      |      |      |        |

Vychádzajúc z vyššie zadefinovaných cieľov, priorít a opatrení a na základe auditu pripravovaných Projektových zámerov v réžii samosprávy, podnikateľskej sféry či neziskových a iných organizácií bol vypracovaný plán realizácie programu. Definuje, z akých prostriedkov by sa mali tieto zámery realizovať, kto by mal byť žiadateľom, určuje predpokladané časové rámce v **tis. €**.

### 9.1 PROGRAM 1. HOSPODÁRSTVO A VEDECKO-TECHNICKÝ ROZVOJ

| Predpokladaná štruktúra finančných zdrojov (tis. €) |                                                                                                                      |                      |         |                              |                 |                   |                |                 |     |
|-----------------------------------------------------|----------------------------------------------------------------------------------------------------------------------|----------------------|---------|------------------------------|-----------------|-------------------|----------------|-----------------|-----|
| Ciele                                               | Oprávnené náklady spolu                                                                                              | Verejné zdroje       |         |                              |                 |                   |                | Súkromné zdroje | EIB |
|                                                     |                                                                                                                      | Verejné zdroje spolu | Fond EÚ | Národné verejné zdroje       |                 |                   |                |                 |     |
|                                                     |                                                                                                                      |                      |         | Národné verejné zdroje spolu | Štátny rozpočet | Regionálne zdroje | Miestne zdroje |                 |     |
|                                                     | A=B+H+CH                                                                                                             | B=C+D                | C       | D=E+F+G                      | E               | F                 | G              | H               | CH  |
| Cieľ 1.2                                            | Zabezpečiť rozvoj tradičných remesiel v obci.                                                                        |                      |         |                              |                 |                   |                |                 |     |
| Opatrenie 1.2.1                                     | 4 210                                                                                                                | 2 737                | 2 052   | 684                          | 684             | 0                 | 0              | 1 474           | 0   |
| Cieľ 1.3                                            | Vytvorenie podmienok na rozvoj inovačných aktivít v súkromných podnikoch.                                            |                      |         |                              |                 |                   |                |                 |     |
| Opatrenie 1.3.1                                     | 500                                                                                                                  | 250                  | 188     | 63                           | 63              | 0                 | 0              | 250             | 0   |
| Cieľ 1.4                                            | Zvýšenie energetickej efektívnosti na strane výroby aj spotreby a zavádzanie progresívnych technológií v energetike. |                      |         |                              |                 |                   |                |                 |     |
| Opatrenie 1.4.1                                     | 401                                                                                                                  | 401                  | 301     | 100                          | 80              | 0                 | 20             | 0               | 0   |
| Spolu                                               | 5 111,00                                                                                                             | 3 388                | 2 541   | 847                          | 827             | 0                 | 20             | 1 724           | 0   |



| Časový horizont čerpania zdrojov (tis. €) |                              |                      |         |                        |                   |                |    |                 |     |
|-------------------------------------------|------------------------------|----------------------|---------|------------------------|-------------------|----------------|----|-----------------|-----|
| Rok                                       | Oprávnené náklady spolu      | Verejné zdroje       |         |                        |                   |                |    | Súkromné zdroje | EIB |
|                                           |                              | Verejné zdroje spolu | Fond EÚ | Národné verejné zdroje |                   |                |    |                 |     |
|                                           | Národné verejné zdroje spolu |                      |         | Štátny rozpočet        | Regionálne zdroje | Miestne zdroje | H  | CH              |     |
|                                           | A=B+H+CH                     | B=C+D                | C       | D=E+F+G                | E                 | F              | G  | H               | CH  |
| 2015                                      | 0,00                         | 0                    | 0       | 0                      | 0                 | 0              | 0  | 0               | 0   |
| 2016                                      | 1152,75                      | 784                  | 588     | 196                    | 191               | 0              | 5  | 368             | 0   |
| 2017                                      | 1277,75                      | 847                  | 635     | 212                    | 207               | 0              | 5  | 431             | 0   |
| 2018                                      | 1277,75                      | 847                  | 635     | 212                    | 207               | 0              | 5  | 431             | 0   |
| 2019                                      | 1277,75                      | 847                  | 635     | 212                    | 207               | 0              | 5  | 431             | 0   |
| 2020                                      | 125,00                       | 63                   | 47      | 16                     | 16                | 0              | 0  | 63              | 0   |
| 2021                                      | 0,00                         | 0                    | 0       | 0                      | 0                 | 0              | 0  | 0               | 0   |
| 2022                                      | 0,00                         | 0                    | 0       | 0                      | 0                 | 0              | 0  | 0               | 0   |
| 2023                                      | 0,00                         | 0                    | 0       | 0                      | 0                 | 0              | 0  | 0               | 0   |
| 2024                                      | 0,00                         | 0                    | 0       | 0                      | 0                 | 0              | 0  | 0               | 0   |
| Spolu                                     | 5111,00                      | 3388                 | 2541    | 847                    | 827               | 0              | 20 | 1724            | 0   |

## Zdroje financovania EÚ

### Integrovaný regionálny operačný program

Prioritná os č.3: Konkurencieschopné a atraktívne regióny pre podnikanie a zamestnanosť

INVESTIČNÁ PRIORITA 3.1: Podpora fyzickej, ekonomickej a sociálnej regenerácie zanedbaných mestských a vidieckych komunít a území

INVESTIČNÁ PRIORITA 3.2: Ochrana, propagácia a rozvoj kultúrneho a prírodného dedičstva

### OP Kvalita životného prostredia

#### PRIORITNÁ OS 3: ENERGETICKY EFEKTÍVNEJŠIE NÍZKOUHLÍKOVÉ HOSPODÁRSTVO

INVESTIČNÁ PRIORITA 1: Podpora výroby a distribúcie energie z obnoviteľných zdrojov

INVESTIČNÁ PRIORITA 2: Podpora energetickej efektívnosti a využitia energie z obnoviteľných zdrojov v podnikoch

INVESTIČNÁ PRIORITA 3: Podpora energetickej efektívnosti a využitia energie z obnoviteľných zdrojov vo verejných infraštruktúrach, vrátane využitia vo verejných budovách a v sektore bývania

### OP Výskum a inovácie

#### PRIORITNÁ OS 2: Podnikateľské prostredie priaznivé pre inovácie

INVESTIČNÁ PRIORITA 2.1: Podpora investovania do inovácií a výskumu, tvorba prepojenia a synergií medzi podnikmi vedeckovýskumnými centrami a vyšším vzdelávaním obzvlášť vo vývoji produktov a služieb, prenosi technológií, sociálnej inovácie a aplikácie verejných služieb, stimulácie dopytu, vytvárania sietí, zoskupení (klastrov) a otvorenej inovácie prostredníctvom inteligentnej špecializácie, podpora technologického a aplikovaného výskumu, pilotných Projektov a aktivít skorého overovania výrobkov, vyspelých výrobných kapacít a prvovýroby v kľúčových technológiách

INVESTIČNÁ PRIORITA 2.2: Podpora podnikania, najmä prostredníctvom uľahčenia využívania nových nápadov v hospodárstve a podpora zakladania nových firiem vrátane podnikateľských inkubátorov

INVESTIČNÁ PRIORITA 2.3: Vývoj a zavedenie nových obchodných modelov MSP, najmä v rámci internacionalizácie

INVESTIČNÁ PRIORITA 2.4: Podpora tvorby a rozšírenia pokročilých kapacít pre rozvoj výrobkov a služieb

INVESTIČNÁ PRIORITA 2.5: Podpora kapacity MSP a cieľom zapojenia do rastu a inovácií

INVESTIČNÁ PRIORITA 2.6: Podpora výskumu, vývoja a osvojenia nízkouhlíkových technológií

TECHNICKÁ POMOC

### OP INTEGROVANÁ INFRAŠTRUKTÚRA A OP ĽUDSKÉ ZDROJE

#### Program rozvoja vidieka



Projektové opatrenia (realizácia bude zabezpečovaná cez individuálne Opatrenia žiadateľov):

- Obnova poľnohospodárskeho potenciálu – prevencia (čl. 19)
- Podpora mladých farmárov, malých fariem a podnikania (čl. 20)
- Základné služby a obnova dedín vo vidieckych oblastiach (čl. 21)
- Prevencia a odstraňovanie škôd v lesoch (čl. 25)
- Investície do nových lesných technológií (čl. 27)
- Spolupráca (čl. 36)
- LEADER (čl. 42-45)

## 9.2 PROGRAM 2. DOPRAVA A KOMUNIKÁCIE

| Predpokladaná štruktúra finančných zdrojov (tis. €) |                                                                                                 |                      |         |                              |                 |                   |                |                 |     |
|-----------------------------------------------------|-------------------------------------------------------------------------------------------------|----------------------|---------|------------------------------|-----------------|-------------------|----------------|-----------------|-----|
| Ciele                                               | Oprávnené náklady spolu                                                                         | Verejné zdroje       |         |                              |                 |                   |                | Súkromné zdroje | EIB |
|                                                     |                                                                                                 | Verejné zdroje spolu | Fond EÚ | Národné verejné zdroje       |                 |                   |                |                 |     |
|                                                     |                                                                                                 |                      |         | Národné verejné zdroje spolu | Štátny rozpočet | Regionálne zdroje | Miestne zdroje |                 |     |
|                                                     | A=B+H+CH                                                                                        | B=C+D                | C       | D=E+F+G                      | E               | F                 | G              | H               | CH  |
| Cieľ 2.1                                            | Rozvoj dopravnej infraštruktúry                                                                 |                      |         |                              |                 |                   |                |                 |     |
| Opatrenie 2.1.1                                     | 705                                                                                             | 705                  | 529     | 176                          | 141             | 0                 | 35             | 0               | 0   |
| Opatrenie 2.1.3                                     | 102                                                                                             | 102                  | 77      | 26                           | 20              | 0                 | 5              | 0               | 0   |
| Opatrenie 2.1.4                                     | 112                                                                                             | 112                  | 84      | 28                           | 22              | 0                 | 6              | 0               | 0   |
| Opatrenie 2.1.5                                     | 382                                                                                             | 382                  | 287     | 96                           | 76              | 0                 | 19             | 0               | 0   |
| Cieľ 2.2                                            | Zabezpečenie dopravného spojenia hromadnou autobusovou dopravou, prípadne železničnou dopravou. |                      |         |                              |                 |                   |                |                 |     |
| Opatrenie 2.2.1                                     | 50                                                                                              | 50                   | 38      | 13                           | 10              | 0                 | 3              | 0               | 0   |
| Spolu                                               | 1 351,00                                                                                        | 1 351                | 1 013   | 338                          | 270             | 0                 | 68             | 0               | 0   |

| Časový horizont čerpania zdrojov (tis. €) |                              |                      |         |                        |                   |                |    |                 |     |
|-------------------------------------------|------------------------------|----------------------|---------|------------------------|-------------------|----------------|----|-----------------|-----|
| Rok                                       | Oprávnené náklady spolu      | Verejné zdroje       |         |                        |                   |                |    | Súkromné zdroje | EIB |
|                                           |                              | Verejné zdroje spolu | Fond EÚ | Národné verejné zdroje |                   |                |    |                 |     |
|                                           | Národné verejné zdroje spolu |                      |         | Štátny rozpočet        | Regionálne zdroje | Miestne zdroje | H  | CH              |     |
|                                           | A=B+H+CH                     | B=C+D                | C       | D=E+F+G                | E                 | F              | G  |                 |     |
| 2015                                      | 323,75                       | 324                  | 243     | 81                     | 65                | 0              | 16 | 0               | 0   |
| 2016                                      | 323,75                       | 324                  | 243     | 81                     | 65                | 0              | 16 | 0               | 0   |
| 2017                                      | 323,75                       | 324                  | 243     | 81                     | 65                | 0              | 16 | 0               | 0   |
| 2018                                      | 323,75                       | 324                  | 243     | 81                     | 65                | 0              | 16 | 0               | 0   |
| 2019                                      | 14,00                        | 14                   | 11      | 4                      | 3                 | 0              | 1  | 0               | 0   |
| 2020                                      | 14,00                        | 14                   | 11      | 4                      | 3                 | 0              | 1  | 0               | 0   |
| 2021                                      | 14,00                        | 14                   | 11      | 4                      | 3                 | 0              | 1  | 0               | 0   |
| 2022                                      | 14,00                        | 14                   | 11      | 4                      | 3                 | 0              | 1  | 0               | 0   |
| 2023                                      | 0,00                         | 0                    | 0       | 0                      | 0                 | 0              | 0  | 0               | 0   |
| 2024                                      | 0,00                         | 0                    | 0       | 0                      | 0                 | 0              | 0  | 0               | 0   |
| Spolu                                     | 1351,00                      | 1351                 | 1013    | 338                    | 270               | 0              | 68 | 0               | 0   |

Zdroje financovania EÚ

### Integrovaný regionálny operačný program

Prioritná os č. 1: Bezpečná a ekologická doprava v regiónoch

INVESTIČNÁ PRIORITA 1.1: Posilnenie regionálnej mobility prostredníctvom prepojenia sekundárnych a terciárnych uzlov s infraštruktúrou TEN-T



INVESTIČNÁ PRIORITA 1.2: Rozvoj ekologicky priaznivých a nízkoúhlíkových dopravných systémov

Prioritná os č.3: Konkurencieschopné a atraktívne regióny pre podnikanie a zamestnanosť

INVESTIČNÁ PRIORITA 3.1: Podpora fyzickej, ekonomickej a sociálnej regenerácie zanedbaných mestských a vidieckych komún a území

## OP INTEGROVANÁ INFRAŠTRUKTÚRA A OP ĽUDSKÉ ZDROJE

### Program rozvoja vidieka

Projektové opatrenia (realizácia bude zabezpečovaná cez individuálne Opatrenia žiadateľov):

- Investície do hmotného majetku (čl. 18)
- Základné služby a obnova dedín vo vidieckych oblastiach (čl. 21)
- LEADER (čl. 42-45)

DOTÁCIE MINISTERSTVA DOPRAVY, VÝSTAVBY A REGIONÁLNEHO ROZVOJA SR

### 9.3 PROGRAM 3. TECHNICKÁ INFRAŠTRUKTÚRA

| Predpokladaná štruktúra finančných zdrojov (tis. €) |                                                                     |                      |         |                              |                 |                   |                |                 |     |
|-----------------------------------------------------|---------------------------------------------------------------------|----------------------|---------|------------------------------|-----------------|-------------------|----------------|-----------------|-----|
| Ciele                                               | Oprávnené náklady spolu                                             | Verejné zdroje       |         |                              |                 |                   |                | Súkromné zdroje | EIB |
|                                                     |                                                                     | Verejné zdroje spolu | Fond EÚ | Národné verejné zdroje       |                 |                   |                |                 |     |
|                                                     |                                                                     |                      |         | Národné verejné zdroje spolu | Štátny rozpočet | Regionálne zdroje | Miestne zdroje |                 |     |
|                                                     | A=B+H+CH                                                            | B=C+D                | C       | D=E+F+G                      | E               | F                 | G              | H               | CH  |
| Cieľ 3                                              | Zabezpečiť rozvoj a rekonštrukciu technickej infraštruktúry v obci. |                      |         |                              |                 |                   |                |                 |     |
| Opatrenie 3.2                                       | 500                                                                 | 500                  | 375     | 125                          | 100             | 0                 | 25             | 0               | 0   |
| Opatrenie 3.3                                       | 252                                                                 | 252                  | 189     | 63                           | 50              | 0                 | 13             | 0               | 0   |
| Opatrenie 3.4                                       | 505                                                                 | 505                  | 379     | 126                          | 101             | 0                 | 25             | 0               | 0   |
| Spolu                                               | 1 257,00                                                            | 1 257                | 943     | 314                          | 251             | 0                 | 63             | 0               | 0   |

| Časový horizont čerpania zdrojov (tis. €) |                              |                      |         |                        |                   |                |    |                 |     |
|-------------------------------------------|------------------------------|----------------------|---------|------------------------|-------------------|----------------|----|-----------------|-----|
| Rok                                       | Oprávnené náklady spolu      | Verejné zdroje       |         |                        |                   |                |    | Súkromné zdroje | EIB |
|                                           |                              | Verejné zdroje spolu | Fond EÚ | Národné verejné zdroje |                   |                |    |                 |     |
|                                           | Národné verejné zdroje spolu |                      |         | Štátny rozpočet        | Regionálne zdroje | Miestne zdroje | H  | CH              |     |
|                                           | A=B+H+CH                     | B=C+D                | C       | D=E+F+G                | E                 | F              | G  | H               | CH  |
| 2015                                      | 125,00                       | 125                  | 94      | 31                     | 25                | 0              | 6  | 0               | 0   |
| 2016                                      | 188,00                       | 188                  | 141     | 47                     | 38                | 0              | 9  | 0               | 0   |
| 2017                                      | 314,25                       | 314                  | 236     | 79                     | 63                | 0              | 16 | 0               | 0   |
| 2018                                      | 314,25                       | 314                  | 236     | 79                     | 63                | 0              | 16 | 0               | 0   |
| 2019                                      | 189,25                       | 189                  | 142     | 47                     | 38                | 0              | 9  | 0               | 0   |
| 2020                                      | 126,25                       | 126                  | 95      | 32                     | 25                | 0              | 6  | 0               | 0   |
| 2021                                      | 0,00                         | 0                    | 0       | 0                      | 0                 | 0              | 0  | 0               | 0   |
| 2022                                      | 0,00                         | 0                    | 0       | 0                      | 0                 | 0              | 0  | 0               | 0   |
| 2023                                      | 0,00                         | 0                    | 0       | 0                      | 0                 | 0              | 0  | 0               | 0   |
| 2024                                      | 0,00                         | 0                    | 0       | 0                      | 0                 | 0              | 0  | 0               | 0   |
| Spolu                                     | 1257,00                      | 1257                 | 943     | 314                    | 251               | 0              | 63 | 0               | 0   |

Zdroje financovania EÚ

### Integrovaný regionálny operačný program



Prioritná os č.3: Konkurencieschopné a atraktívne regióny pre podnikanie a zamestnanosť

INVESTIČNÁ PRIORITA 3.1: Podpora fyzickej, ekonomickej a sociálnej regenerácie zanedbaných mestských a vidieckych komunít a území

IROP je realizovaný prostredníctvom integrovaných územných stratégií, ktoré na úrovni NUTS2 zdefinujú prioritné Projektové zámery v regióne. Cieľom je dosiahnutie čo najväčších synergických efektov preinvestovaných finančných prostriedkov a predchádzanie negatívnym účinkom nekoordinovaného plánovania v ohraničenom území.

## OP Kvalita životného prostredia

### PRIORITNÁ OS 1: UDRŽATEĽNÉ VYUŽÍVANIE PRÍRODNÝCH ZDROJOV PROSTREDNÍCTVOM ROZVOJA ENVIRONMENTÁLNEJ INFRAŠTRUKTÚRY

INVESTIČNÁ PRIORITA 1: Riešenie významných potrieb investícií do sektora odpadu s cieľom splniť požiadavky environmentálneho acquis

INVESTIČNÁ PRIORITA 2: riešenie významných potrieb investícií do sektora vodného hospodárstva s cieľom splniť požiadavky environmentálneho acquis

INVESTIČNÁ PRIORITA 3: ochrana a obnova biologickej diverzity, ochrana pôdy a obnova a propagácia ekosystémových služieb vrátane Natura 2000 a zelených infraštruktúr

## OP INTEGROVANÁ INFRAŠTRUKTÚRA A OP ĽUDSKÉ ZDROJE

### Program rozvoja vidieka

Projektové opatrenia (realizácia bude zabezpečovaná cez individuálne Opatrenia žiadateľov):

- Investície do hmotného majetku (čl. 18)
- Základné služby a obnova dedín vo vidieckych oblastiach (čl. 21)
- LEADER (čl. 42-45)

### 9.4 PROGRAM 4. ODPADOVÉ HOSPODÁRSTVO

| Predpokladaná štruktúra finančných zdrojov (tis. €) |                                                     |                      |         |                              |                 |                   |                |                 |     |
|-----------------------------------------------------|-----------------------------------------------------|----------------------|---------|------------------------------|-----------------|-------------------|----------------|-----------------|-----|
| Ciele                                               | Oprávnené náklady spolu                             | Verejné zdroje       |         |                              |                 |                   |                | Súkromné zdroje | EIB |
|                                                     |                                                     | Verejné zdroje spolu | Fond EÚ | Národné verejné zdroje       |                 |                   |                |                 |     |
|                                                     |                                                     |                      |         | Národné verejné zdroje spolu | Štátny rozpočet | Regionálne zdroje | Miestne zdroje |                 |     |
|                                                     | A=B+H+CH                                            | B=C+D                | C       | D=E+F+G                      | E               | F                 | G              | H               | CH  |
| Cieľ 4                                              | Nakladanie s komunálnym a drobným stavebným odpadom |                      |         |                              |                 |                   |                |                 |     |
| Opatrenie 4.3                                       | 50                                                  | 50                   | 38      | 13                           | 10              | 0                 | 3              | 0               | 0   |
| Opatrenie 4.4                                       | 1 105                                               | 1 105                | 829     | 276                          | 221             | 0                 | 55             | 0               | 0   |
| Opatrenie 4.5                                       | 1 305                                               | 1 305                | 979     | 326                          | 261             | 0                 | 65             | 0               | 0   |
| Opatrenie 4.6                                       | 252                                                 | 252                  | 189     | 63                           | 50              | 0                 | 13             | 0               | 0   |
| Spolu                                               | 2 712,00                                            | 2 712                | 2 034   | 678                          | 542             | 0                 | 136            | 0               | 0   |

| Časový horizont čerpania zdrojov (tis. €) |                         |                      |         |                              |                 |                   |                |                 |     |
|-------------------------------------------|-------------------------|----------------------|---------|------------------------------|-----------------|-------------------|----------------|-----------------|-----|
| Rok                                       | Oprávnené náklady spolu | Verejné zdroje       |         |                              |                 |                   |                | Súkromné zdroje | EIB |
|                                           |                         | Verejné zdroje spolu | Fond EÚ | Národné verejné zdroje       |                 |                   |                |                 |     |
|                                           |                         |                      |         | Národné verejné zdroje spolu | Štátny rozpočet | Regionálne zdroje | Miestne zdroje |                 |     |
|                                           | A=B+H+CH                | B=C+D                | C       | D=E+F+G                      | E               | F                 | G              | H               | CH  |
| 2015                                      | 615,00                  | 615                  | 461     | 154                          | 123             | 0                 | 31             | 0               | 0   |
| 2016                                      | 615,00                  | 615                  | 461     | 154                          | 123             | 0                 | 31             | 0               | 0   |



|       |         |      |      |     |     |   |     |   |   |
|-------|---------|------|------|-----|-----|---|-----|---|---|
| 2017  | 678,00  | 678  | 509  | 170 | 136 | 0 | 34  | 0 | 0 |
| 2018  | 678,00  | 678  | 509  | 170 | 136 | 0 | 34  | 0 | 0 |
| 2019  | 63,00   | 63   | 47   | 16  | 13  | 0 | 3   | 0 | 0 |
| 2020  | 63,00   | 63   | 47   | 16  | 13  | 0 | 3   | 0 | 0 |
| 2021  | 0,00    | 0    | 0    | 0   | 0   | 0 | 0   | 0 | 0 |
| 2022  | 0,00    | 0    | 0    | 0   | 0   | 0 | 0   | 0 | 0 |
| 2023  | 0,00    | 0    | 0    | 0   | 0   | 0 | 0   | 0 | 0 |
| 2024  | 0,00    | 0    | 0    | 0   | 0   | 0 | 0   | 0 | 0 |
| Spolu | 2712,00 | 2712 | 2034 | 678 | 542 | 0 | 136 | 0 | 0 |

## Zdroje financovania EÚ

### OP Kvalita životného prostredia

#### PRIORITNÁ OS 1: UDRŽATEĽNÉ VYUŽÍVANIE PRÍRODNÝCH ZDROJOV PROSTREDNÍCTVOM ROZVOJA ENVIRONMENTÁLNEJ INFRAŠTRUKTÚRY

INVESTIČNÁ PRIORITA 1: Riešenie významných potrieb investícií do sektora odpadu s cieľom splniť požiadavky environmentálneho acquis

INVESTIČNÁ PRIORITA 2: riešenie významných potrieb investícií do sektora vodného hospodárstva s cieľom splniť požiadavky environmentálneho acquis

INVESTIČNÁ PRIORITA 3: ochrana a obnova biologickej diverzity, ochrana pôdy a obnova a propagácia ekosystémových služieb vrátane Natura 2000 a zelených infraštruktúr

INVESTIČNÁ PRIORITA 4: opatrenia na zlepšenie obecného prostredia, regeneráciu opustených priemyselných lokalít a zníženie znečistenia ovzdušia

#### PRIORITNÁ OS 2: ADAPTÁCIA NA NEPRIAZNIVÉ DÔSLEDKY ZMENY KLÍMY SO ZAMERANÍM NA OCHRANU PRED POVODŇAMI, RIADENIE A PREVENCIU SÚVISIACICH RIZÍK

INVESTIČNÁ PRIORITA 1: Podpora vyhradených investícií na prispôsobenie sa zmene klímy

INVESTIČNÁ PRIORITA 2: Propagácia investícií nariadenie osobitných rizík, zabezpečenie odolnosti proti katastrofám a vyvíjanie systémov zvládania katastrof

#### PRIORITNÁ OS 3: ENERGETICKY EFEKTÍVNEJŠIE NÍZKOUHLÍKOVÉ HOSPODÁRSTVO

INVESTIČNÁ PRIORITA 1: Podpora výroby a distribúcie energie z obnoviteľných zdrojov

INVESTIČNÁ PRIORITA 2: Podpora energetickej efektívnosti a využitia energie z obnoviteľných zdrojov v podnikoch

INVESTIČNÁ PRIORITA 3: Podpora energetickej efektívnosti a využitia energie z obnoviteľných zdrojov vo verejných infraštruktúrach, vrátane využitia vo verejných budovách a v sektore bývania

INVESTIČNÁ PRIORITA 4: Vývoj a zavedenie inteligentných distribučných systémov s nízkymi a strednými úrovňami napätia

INVESTIČNÁ PRIORITA 5: Podpora nízkouhlíkových stratégií pre všetky typy území, zvlášť mestských oblastí, vrátane podpory trvalo udržateľnej mestskej mobility a zmiernenie relevantných adaptačných opatrení

INVESTIČNÁ PRIORITA 6: Podpora využitia vysokoúčinnnej kombinovanej výroby elektriny a tepla založenej na dopyte po využiteľnom teple

#### PRIORITNÁ OS 4: TECHNICKÁ POMOC

### Program rozvoja vidieka

Projektové opatrenia (realizácia bude zabezpečovaná cez individuálne Opatrenia žiadateľov):

- Investície do hmotného majetku (čl. 18)
- Základné služby a obnova dedín vo vidieckych oblastiach (čl. 21)
- LEADER (čl. 42-45)

#### NÓRSKY FINANČNÝ MECHANIZMUS A FINANČNÝ MECHANIZMUS EHP

Finančné príspevky sa poskytujú v týchto prioritných oblastiach:

a) Ochrana a manažment životného prostredia

#### ŠVAJČIARSKY FINANČNÝ MECHANIZMUS

THE INTELLIGENT ENERGY – EUROPE PROGRAMM

DOTÁCIE MINISTERSTVA DOPRAVY, VÝSTAVBY A REGIONÁLNEHO ROZVOJA SR  
EKOFOND



ENVIRONMENTÁLNY FOND  
RECYKLAČNÝ FOND  
NADÁCIA SPP  
NADÁCIA ORANGE  
NADÁCIA EKOPOLIS  
GREENWAYS  
PRIESTORY  
POHODA ZA MESTOM  
ZELENÉ OÁZY  
GRANTOVÝ PROGRAM TESCO PRE ZDRAVŠIE MESTÁ

## 9.5 PROGRAM 5. ŽIVOTNÉ PROSTREDIE

| Predpokladaná štruktúra finančných zdrojov (tis. €) |                                                              |                      |         |                              |                 |                   |                |                 |     |
|-----------------------------------------------------|--------------------------------------------------------------|----------------------|---------|------------------------------|-----------------|-------------------|----------------|-----------------|-----|
| Ciele                                               | Oprávnené náklady spolu                                      | Verejné zdroje       |         |                              |                 |                   |                | Súkromné zdroje | EIB |
|                                                     |                                                              | Verejné zdroje spolu | Fond EÚ | Národné verejné zdroje       |                 |                   |                |                 |     |
|                                                     |                                                              |                      |         | Národné verejné zdroje spolu | Štátny rozpočet | Regionálne zdroje | Miestne zdroje |                 |     |
|                                                     | A=B+H+CH                                                     | B=C+D                | C       | D=E+F+G                      | E               | F                 | G              | H               | CH  |
| Cieľ 5.2                                            | Nakladanie s komunálnym a drobným stavebným odpadom          |                      |         |                              |                 |                   |                |                 |     |
| Opatrenie 5.2.2                                     | 705                                                          | 705                  | 529     | 176                          | 141             | 0                 | 35             | 0               | 0   |
| Opatrenie 5.2.3                                     | 905                                                          | 905                  | 679     | 226                          | 181             | 0                 | 45             | 0               | 0   |
| Cieľ 5.4.                                           | Ochrana a racionálne využívanie vôd, ochrana pred povodňami. |                      |         |                              |                 |                   |                |                 |     |
| Opatrenie 5.4.1                                     | 51                                                           | 51                   | 38      | 13                           | 10              | 0                 | 3              | 0               | 0   |
| Opatrenie 5.4.2                                     | 145                                                          | 145                  | 109     | 36                           | 29              | 0                 | 7              | 0               | 0   |
| Spolu                                               | 1 806,00                                                     | 1 806                | 1 355   | 452                          | 361             | 0                 | 90             | 0               | 0   |

| Časový horizont čerpania zdrojov (tis. €) |                              |                      |         |                        |                   |                |    |                 |     |
|-------------------------------------------|------------------------------|----------------------|---------|------------------------|-------------------|----------------|----|-----------------|-----|
| Rok                                       | Oprávnené náklady spolu      | Verejné zdroje       |         |                        |                   |                |    | Súkromné zdroje | EIB |
|                                           |                              | Verejné zdroje spolu | Fond EÚ | Národné verejné zdroje |                   |                |    |                 |     |
|                                           | Národné verejné zdroje spolu |                      |         | Štátny rozpočet        | Regionálne zdroje | Miestne zdroje | H  | CH              |     |
|                                           | A=B+H+CH                     | B=C+D                | C       | D=E+F+G                | E                 | F              | G  |                 |     |
| 2015                                      | 0,00                         | 0                    | 0       | 0                      | 0                 | 0              | 0  | 0               | 0   |
| 2016                                      | 439,42                       | 439                  | 330     | 110                    | 88                | 0              | 22 | 0               | 0   |
| 2017                                      | 439,42                       | 439                  | 330     | 110                    | 88                | 0              | 22 | 0               | 0   |
| 2018                                      | 439,42                       | 439                  | 330     | 110                    | 88                | 0              | 22 | 0               | 0   |
| 2019                                      | 439,42                       | 439                  | 330     | 110                    | 88                | 0              | 22 | 0               | 0   |
| 2020                                      | 24,17                        | 24                   | 18      | 6                      | 5                 | 0              | 1  | 0               | 0   |
| 2021                                      | 24,17                        | 24                   | 18      | 6                      | 5                 | 0              | 1  | 0               | 0   |
| 2022                                      | 0,00                         | 0                    | 0       | 0                      | 0                 | 0              | 0  | 0               | 0   |
| 2023                                      | 0,00                         | 0                    | 0       | 0                      | 0                 | 0              | 0  | 0               | 0   |
| 2024                                      | 0,00                         | 0                    | 0       | 0                      | 0                 | 0              | 0  | 0               | 0   |
| Spolu                                     | 1806,00                      | 1806                 | 1355    | 452                    | 361               | 0              | 90 | 0               | 0   |

Zdroje financovania EÚ

### OP Kvalita životného prostredia





## PRIORITNÁ OS 1: UDRŽATEĽNÉ VYUŽÍVANIE PRÍRODNÝCH ZDROJOV PROSTREDNÍCTVOM ROZVOJA ENVIRONMENTÁLNEJ INFRAŠTRUKTÚRY

INVESTIČNÁ PRIORITA 1: Riešenie významných potrieb investícií do sektora odpadu s cieľom splniť požiadavky environmentálneho acquis

INVESTIČNÁ PRIORITA 2: riešenie významných potrieb investícií do sektora vodného hospodárstva s cieľom splniť požiadavky environmentálneho acquis

INVESTIČNÁ PRIORITA 3: ochrana a obnova biologickej diverzity, ochrana pôdy a obnova a propagácia ekosystémových služieb vrátane Natura 2000 a zelených infraštruktúr

INVESTIČNÁ PRIORITA 4: opatrenia na zlepšenie obecného prostredia, regeneráciu opustených priemyselných lokalít a zníženie znečistenia ovzdušia

## PRIORITNÁ OS 2: ADAPTÁCIA NA NEPRIAZNIVÉ DÔSLEDKY ZMENY KLÍMY SO ZAMERANÍM NA OCHRANU PRED POVODŇAMI, RIADENIE A PREVENCIU SÚVISIACICH RIZÍK

INVESTIČNÁ PRIORITA 1: Podpora vyhradených investícií na prispôbenie sa zmene klímy

INVESTIČNÁ PRIORITA 2: Propagácia investícií na riešenie osobitných rizík, zabezpečenie odolnosti proti katastrofám a vyvíjanie systémov zvládania katastrof

## PRIORITNÁ OS 3: ENERGETICKY EFEKTÍVNEJŠIE NÍZKOUHLÍKOVÉ HOSPODÁRSTVO

INVESTIČNÁ PRIORITA 1: Podpora výroby a distribúcie energie z obnoviteľných zdrojov

INVESTIČNÁ PRIORITA 2: Podpora energetickej efektívnosti a využitia energie z obnoviteľných zdrojov v podnikoch

INVESTIČNÁ PRIORITA 3: Podpora energetickej efektívnosti a využitia energie z obnoviteľných zdrojov vo verejných infraštruktúrach, vrátane využitia vo verejných budovách a v sektore bývania

INVESTIČNÁ PRIORITA 4: Vývoj a zavedenie inteligentných distribučných systémov s nízkymi a strednými úrovňami napätia

INVESTIČNÁ PRIORITA 5: Podpora nízkouhlíkových stratégií pre všetky typy území, zvlášť mestských oblastí, vrátane podpory trvalo udržateľnej mestskej mobility a zmiernenie relevantných adaptačných opatrení

INVESTIČNÁ PRIORITA 6: Podpora využitia vysokoúčinnnej kombinovanej výroby elektriny a tepla založenej na dopyte po využiteľnom teple

## PRIORITNÁ OS 4: TECHNICKÁ POMOC

### Program rozvoja vidieka

Projektové opatrenia (realizácia bude zabezpečovaná cez individuálne Opatrenia žiadateľov):

- Investície do hmotného majetku (čl. 18)
- Základné služby a obnova dedín vo vidieckych oblastiach (čl. 21)
- LEADER (čl. 42-45)

### NÓRSKY FINANČNÝ MECHANIZMUS A FINANČNÝ MECHANIZMUS EHP

Finančné príspevky sa poskytujú v týchto prioritných oblastiach:

- a) Ochrana a manažment životného prostredia
- b) Klimatické zmeny a obnoviteľná energia

### ŠVAJČIARSKY FINANČNÝ MECHANIZMUS

THE INTELLIGENT ENERGY – EUROPE PROGRAMM

### DOTÁCIE MINISTERSTVA DOPRAVY, VÝSTAVBY A REGIONÁLNEHO ROZVOJA SR

EKOFOND

ENVIRONMENTÁLNY FOND

RECYKLAČNÝ FOND

NADÁCIA SPP

NADÁCIA ORANGE

NADÁCIA EKOPOLIS

GREENWAYS

PRIESTORY

POHODA ZA MESTOM

ZELENÉ OÁZY

GRANTOVÝ PROGRAM TESCO PRE ZDRAVŠIE MESTÁ

## 9.6 PROGRAM 6. SOCIÁLNE SLUŽBY A ZDRAVOTNÍCTVO

| Predpokladaná štruktúra finančných zdrojov (tis. €) |                   |                |         |                        |                 |
|-----------------------------------------------------|-------------------|----------------|---------|------------------------|-----------------|
| Ciele                                               | Oprávnené náklady | Verejné zdroje |         |                        | Súkromné zdroje |
|                                                     |                   | Verejné        | Fond EÚ | Národné verejné zdroje |                 |
|                                                     |                   |                |         |                        | EIB             |



|                 | spolu                                                                              | zdroje spolu |       | Národné<br>verejné<br>zdroje<br>spolu | Štátny<br>rozpočet | Regionálne<br>zdroje | Miestne<br>zdroje |   |    |
|-----------------|------------------------------------------------------------------------------------|--------------|-------|---------------------------------------|--------------------|----------------------|-------------------|---|----|
|                 | A=B+H+CH                                                                           | B=C+D        | C     | D=E+F+G                               | E                  | F                    | G                 | H | CH |
| Cieľ 6.1        | Doplniť chýbajúcu infraštruktúru sociálnych zariadení v obci a zvýšiť ich kvalitu. |              |       |                                       |                    |                      |                   |   |    |
| Opatrenie 6.1.1 | 300,00                                                                             | 300          | 225   | 75                                    | 60                 | 0                    | 15                | 0 | 0  |
| Opatrenie 6.1.2 | 81,00                                                                              | 81           | 61    | 20                                    | 16                 | 0                    | 4                 | 0 | 0  |
| Opatrenie 6.1.3 | 150,00                                                                             | 150          | 113   | 38                                    | 30                 | 0                    | 8                 | 0 | 0  |
| Opatrenie 6.1.4 | 1 205,00                                                                           | 1 205        | 904   | 301                                   | 241                | 0                    | 60                | 0 | 0  |
| Spolu           | 1 736,00                                                                           | 1 736        | 1 302 | 434                                   | 347                | 0                    | 87                | 0 | 0  |

| Časový horizont čerpania zdrojov (tis. €) |                              |                      |         |                        |                   |                |    |                 |     |
|-------------------------------------------|------------------------------|----------------------|---------|------------------------|-------------------|----------------|----|-----------------|-----|
| Rok                                       | Oprávnené náklady spolu      | Verejné zdroje       |         |                        |                   |                |    | Súkromné zdroje | EIB |
|                                           |                              | Verejné zdroje spolu | Fond EÚ | Národné verejné zdroje |                   |                |    |                 |     |
|                                           | Národné verejné zdroje spolu |                      |         | Štátny rozpočet        | Regionálne zdroje | Miestne zdroje | H  | CH              |     |
|                                           | A=B+H+CH                     | B=C+D                | C       | D=E+F+G                | E                 | F              | G  | H               | CH  |
| 2015                                      | 0,00                         | 0                    | 0       | 0                      | 0                 | 0              | 0  | 0               | 0   |
| 2016                                      | 0,00                         | 0                    | 0       | 0                      | 0                 | 0              | 0  | 0               | 0   |
| 2017                                      | 57,75                        | 58                   | 43      | 14                     | 12                | 0              | 3  | 0               | 0   |
| 2018                                      | 359,00                       | 359                  | 269     | 90                     | 72                | 0              | 18 | 0               | 0   |
| 2019                                      | 434,00                       | 434                  | 326     | 109                    | 87                | 0              | 22 | 0               | 0   |
| 2020                                      | 434,00                       | 434                  | 326     | 109                    | 87                | 0              | 22 | 0               | 0   |
| 2021                                      | 376,25                       | 376                  | 282     | 94                     | 75                | 0              | 19 | 0               | 0   |
| 2022                                      | 75,00                        | 75                   | 56      | 19                     | 15                | 0              | 4  | 0               | 0   |
| 2023                                      | 0,00                         | 0                    | 0       | 0                      | 0                 | 0              | 0  | 0               | 0   |
| 2024                                      | 0,00                         | 0                    | 0       | 0                      | 0                 | 0              | 0  | 0               | 0   |
| Spolu                                     | 1736,00                      | 1736                 | 1302    | 434                    | 347               | 0              | 87 | 0               | 0   |

Zdroje financovania EÚ

## Európsky sociálny fond 2014 – 2020

### OP INTEGROVANÁ INFRAŠTRUKTÚRA A OP ĽUDSKÉ ZDROJE

#### Integrovaný regionálny operačný program

Prioritná os č. 2: Ľahší prístup k efektívnym a kvalitnejším verejným službám

INVESTIČNÁ PRIORITA 2.1: Investovanie do sociálnej infraštruktúry, ktoré prispieva k národnému, regionálnemu a miestnemu rozvoju, a prechodu z inštitucionálnych služieb na komunitné

INVESTIČNÁ PRIORITA 2.2: Investovanie do vzdelávania, zručností a celoživotného vzdelávania prostredníctvom rozvoja infraštruktúry vzdelávania a odbornej prípravy

#### NÓRSKY FINANČNÝ MECHANIZMUS A FINANČNÝ MECHANIZMUS EHP

Finančné príspevky sa poskytujú v týchto prioritných oblastiach:

c) Občianska spoločnosť

DOTÁCIE MINISTERSTVA PRÁCE, SOCIÁLNYCH VECÍ A RODINY SR  
ŠTÁTNY FOND ROZVOJA BÝVANIA

NADÁCIA SPP

NADÁCIA ORANGE



## NADÁCIA EKOPOLIS NADÁCIA PONTIS

### 9.7 PROGRAM 7. VZDELÁVANIE A ŠPORT

| Predpokladaná štruktúra finančných zdrojov (tis. €) |                                                                                                                          |                      |         |                              |                 |                   |                |                 |     |
|-----------------------------------------------------|--------------------------------------------------------------------------------------------------------------------------|----------------------|---------|------------------------------|-----------------|-------------------|----------------|-----------------|-----|
| Ciele                                               | Oprávnené náklady spolu                                                                                                  | Verejné zdroje       |         |                              |                 |                   |                | Súkromné zdroje | EIB |
|                                                     |                                                                                                                          | Verejné zdroje spolu | Fond EÚ | Národné verejné zdroje       |                 |                   |                |                 |     |
|                                                     |                                                                                                                          |                      |         | Národné verejné zdroje spolu | Štátny rozpočet | Regionálne zdroje | Miestne zdroje |                 |     |
|                                                     | A=B+H+CH                                                                                                                 | B=C+D                | C       | D=E+F+G                      | E               | F                 | G              | H               | CH  |
| Cieľ 7.1.                                           | Zabezpečiť rozvoj a údržbu infraštruktúry vzdelávania a zabezpečenie podmienok pre efektívnu vzdelávaciu činnosť v obci. |                      |         |                              |                 |                   |                |                 |     |
| Opatrenie 7.1.1                                     | 550                                                                                                                      | 550                  | 413     | 138                          | 110             | 0                 | 28             | 0               | 0   |
| Opatrenie 7.1.2                                     | 1 120                                                                                                                    | 1 120                | 840     | 280                          | 224             | 0                 | 56             | 0               | 0   |
| Cieľ 7.2.                                           | Zabezpečiť trvalé skvalitňovanie vyváženej ponuky výkonnostného a rekreačného športu.                                    |                      |         |                              |                 |                   |                |                 |     |
| Opatrenie 7.2.1                                     | 570                                                                                                                      | 570                  | 428     | 143                          | 114             | 0                 | 29             | 0               | 0   |
| Spolu                                               | 2 240.00                                                                                                                 | 2 240                | 1 680   | 560                          | 448             | 0                 | 112            | 0               |     |

| Časový horizont čerpania zdrojov (tis. €) |                              |                      |         |                        |                   |                |     |                 |     |
|-------------------------------------------|------------------------------|----------------------|---------|------------------------|-------------------|----------------|-----|-----------------|-----|
| Rok                                       | Oprávnené náklady spolu      | Verejné zdroje       |         |                        |                   |                |     | Súkromné zdroje | EIB |
|                                           |                              | Verejné zdroje spolu | Fond EÚ | Národné verejné zdroje |                   |                |     |                 |     |
|                                           | Národné verejné zdroje spolu |                      |         | Štátny rozpočet        | Regionálne zdroje | Miestne zdroje | H   | CH              |     |
|                                           | A=B+H+CH                     | B=C+D                | C       | D=E+F+G                | E                 | F              | G   |                 |     |
| 2015                                      | 417,50                       | 418                  | 313     | 104                    | 84                | 0              | 21  | 0               | 0   |
| 2016                                      | 417,50                       | 418                  | 313     | 104                    | 84                | 0              | 21  | 0               | 0   |
| 2017                                      | 417,50                       | 418                  | 313     | 104                    | 84                | 0              | 21  | 0               | 0   |
| 2018                                      | 560,00                       | 560                  | 420     | 140                    | 112               | 0              | 28  | 0               | 0   |
| 2019                                      | 142,50                       | 143                  | 107     | 36                     | 29                | 0              | 7   | 0               | 0   |
| 2020                                      | 142,50                       | 143                  | 107     | 36                     | 29                | 0              | 7   | 0               | 0   |
| 2021                                      | 142,50                       | 143                  | 107     | 36                     | 29                | 0              | 7   | 0               | 0   |
| 2022                                      | 0,00                         | 0                    | 0       | 0                      | 0                 | 0              | 0   | 0               | 0   |
| 2023                                      | 0,00                         | 0                    | 0       | 0                      | 0                 | 0              | 0   | 0               | 0   |
| 2024                                      | 0,00                         | 0                    | 0       | 0                      | 0                 | 0              | 0   | 0               | 0   |
| Spolu                                     | 2240,00                      | 2240                 | 1680    | 560                    | 448               | 0              | 112 | 0               | 0   |

#### Zdroje financovania EÚ

#### Európsky sociálny fond 2014 – 2020

#### Integrovaný regionálny operačný program

INVESTIČNÁ PRIORITA 2.1: Investovanie do sociálnej infraštruktúry, ktoré prispieva k národnému, regionálnemu a miestnemu rozvoju, a prechodu z inštitucionálnych služieb na komunitné

INVESTIČNÁ PRIORITA 2.2: Investovanie do vzdelávania, zručností a celoživotného vzdelávania prostredníctvom rozvoja infraštruktúry vzdelávania a odbornej prípravy

#### OP INTEGROVANÁ INFRAŠTRUKTÚRA A OP ĽUDSKÉ ZDROJE

#### Program rozvoja vidieka



Projektové opatrenia (realizácia bude zabezpečovaná cez individuálne Opatrenia žiadateľov):

- Prenos znalostí a informačné akcie (čl. 15)
- Poradenské služby (čl. 16)
- Investície do hmotného majetku (čl. 18)
- Základné služby a obnova dedín vo vidieckych oblastiach (čl. 21)
- Spolupráca (čl. 36)
- LEADER (čl. 42-45)

## NÓRSKY FINANČNÝ MECHANIZMUS A FINANČNÝ MECHANIZMUS EHP

Finančné príspevky sa poskytujú v týchto prioritných oblastiach: d) Rozvoj ľudských zdrojov

DOTÁCIE MINISTERSTVA ŠKOLSTVA, VEDY, VÝSKUMU A ŠPORTU SR

DOTÁCIE MINISTERSTVA PRÁCE, SOCIÁLNYCH VECÍ A RODINY SR

Podprogramy Comenius, Leonardo da Vinci a sektorový program Grundtvig

PROGRAM CELOŽIVOTNÉHO VZDELÁVANIA 2007 - 2013

s dôrazom na možnosti pre mestá a obce

## 9.8 PROGRAM 8. KULTÚRA

| Predpokladaná štruktúra finančných zdrojov (tis. €) |                                                                                                                                                                                       |                      |         |                              |                 |                   |                |                 |     |
|-----------------------------------------------------|---------------------------------------------------------------------------------------------------------------------------------------------------------------------------------------|----------------------|---------|------------------------------|-----------------|-------------------|----------------|-----------------|-----|
| Ciele                                               | Oprávnené náklady spolu                                                                                                                                                               | Verejné zdroje       |         |                              |                 |                   |                | Súkromné zdroje | EIB |
|                                                     |                                                                                                                                                                                       | Verejné zdroje spolu | Fond EÚ | Národné verejné zdroje       |                 |                   |                |                 |     |
|                                                     |                                                                                                                                                                                       |                      |         | Národné verejné zdroje spolu | Štátny rozpočet | Regionálne zdroje | Miestne zdroje |                 |     |
|                                                     | A=B+H+CH                                                                                                                                                                              | B=C+D                | C       | D=E+F+G                      | E               | F                 | G              | H               | CH  |
| Cieľ 8.1                                            | Zachovanie kultúrno–historického potenciálu obce a rozvoj kultúrnych, informačných a voľnočasových aktivít v nadväznosti na rozvoj cestovného ruchu na regionálnej a miestnej úrovni. |                      |         |                              |                 |                   |                |                 |     |
| Opatrenie 8.1.1                                     | 280                                                                                                                                                                                   | 280                  | 210     | 70                           | 56              | 0                 | 14             | 0               | 0   |
| Opatrenie 8.1.3                                     | 32                                                                                                                                                                                    | 32                   | 24      | 8                            | 6               | 0                 | 2              | 0               | 0   |
| Cieľ 8.3                                            | Vytvorenie podmienok na efektívnu propagáciu obce v oblasti kultúry.                                                                                                                  |                      |         |                              |                 |                   |                |                 |     |
| Opatrenie 8.3.2                                     | 1                                                                                                                                                                                     | 1                    | 0       | 1                            | 0               | 0                 | 1              | 0               | 0   |
| Spolu                                               | 313,00                                                                                                                                                                                | 313                  | 234     | 79                           | 62              | 0                 | 17             | 0               | 0   |

| Časový horizont čerpania zdrojov (tis. €) |                              |                      |         |                        |                   |                |    |                 |     |
|-------------------------------------------|------------------------------|----------------------|---------|------------------------|-------------------|----------------|----|-----------------|-----|
| Rok                                       | Oprávnené náklady spolu      | Verejné zdroje       |         |                        |                   |                |    | Súkromné zdroje | EIB |
|                                           |                              | Verejné zdroje spolu | Fond EÚ | Národné verejné zdroje |                   |                |    |                 |     |
|                                           | Národné verejné zdroje spolu |                      |         | Štátny rozpočet        | Regionálne zdroje | Miestne zdroje | H  | CH              |     |
|                                           | A=B+H+CH                     | B=C+D                | C       | D=E+F+G                | E                 | F              | G  | H               | CH  |
| 2015                                      | 78,10                        | 78                   | 59      | 20                     | 16                | 0              | 4  | 0               | 0   |
| 2016                                      | 78,10                        | 78                   | 59      | 20                     | 16                | 0              | 4  | 0               | 0   |
| 2017                                      | 78,10                        | 78                   | 59      | 20                     | 16                | 0              | 4  | 0               | 0   |
| 2018                                      | 78,10                        | 78                   | 59      | 20                     | 16                | 0              | 4  | 0               | 0   |
| 2019                                      | 0,10                         | 0                    | 0       | 0                      | 0                 | 0              | 0  | 0               | 0   |
| 2020                                      | 0,10                         | 0                    | 0       | 0                      | 0                 | 0              | 0  | 0               | 0   |
| 2021                                      | 0,10                         | 0                    | 0       | 0                      | 0                 | 0              | 0  | 0               | 0   |
| 2022                                      | 0,10                         | 0                    | 0       | 0                      | 0                 | 0              | 0  | 0               | 0   |
| 2023                                      | 0,10                         | 0                    | 0       | 0                      | 0                 | 0              | 0  | 0               | 0   |
| 2024                                      | 0,10                         | 0                    | 0       | 0                      | 0                 | 0              | 0  | 0               | 0   |
| Spolu                                     | 313,00                       | 313                  | 234     | 79                     | 62                | 0              | 17 | 0               | 0   |



## Zdroje financovania EÚ

### Integrovaný regionálny operačný program

Prioritná os č.3: Konkurencieschopné a atraktívne regióny pre podnikanie a zamestnanosť

INVESTIČNÁ PRIORITA 3.1: Podpora fyzickej, ekonomickej a sociálnej regenerácie zanedbaných mestských a vidieckych komunít a území

INVESTIČNÁ PRIORITA 3.2: Ochrana, propagácia a rozvoj kultúrneho a prírodného dedičstva

### Program rozvoja vidieka

Projektové opatrenia (realizácia bude zabezpečovaná cez individuálne Opatrenia žiadateľov):

- Prenos znalostí a informačné akcie (čl. 15)
- Poradenské služby (čl. 16)
- Investície do hmotného majetku (čl. 18)
- Základné služby a obnova dedín vo vidieckych oblastiach (čl. 21)
- LEADER (čl. 42-45)

### NÓRSKY FINANČNÝ MECHANIZMUS A FINANČNÝ MECHANIZMUS EHP

Finančné príspevky sa poskytujú v týchto prioritných oblastiach:

e) Zachovanie kultúrneho dedičstva.

### ŠVAJČIARSKY FINANČNÝ MECHANIZMUS

#### PROGRAM EURÓPSKEJ KOMISIE KULTÚRA 2007 – 2013

1. Podpora kultúrnych Projektov
2. Podpora organizácií pôsobiach na európskej úrovni v oblasti kultúry
3. Podpora na analýzy zhromažďovanie a šírenie informácií na maximalizáciu vplyvu Projektov v oblasti kultúrnej spolupráce

#### DOTAČNÝ SYSTÉM MINISTERSTVA KULTÚRY SR 2012

PROGRAM 1 - OBNOVME SI SVOJ DOM

PROGRAM 2 - KULTÚRNE AKTIVITY V OBLASTI PAMÄŤOVÝCH INŠTITÚCIÍ

PROGRAM 4 – UMENIE

PROGRAM 5 - PRO SLOVAKIA

PROGRAM 6 - KULTÚRA ZNEVÝHODNENÝCH SKUPÍN OBYVATEĽSTVA

PROGRAM 7 - NEHMOTNÉ KULTÚRNE DEDIČSTVO A KULTÚRNO-OSVETOVÁ ČINNOSŤ

PROGRAM 8 - KULTÚRNE POUKAZY

#### WORLD MONUMENTS FUND (SVETOVÝ PAMIAŤKOVÝ FOND)

NADÁCIA SPP

NADÁCIA ORANGE

NADÁCIA EKOPOLIS

## 9.9 PROGRAM 9. PROPAGÁCIA A CESTOVNÝ RUCH

| Predpokladaná štruktúra finančných zdrojov (tis. €) |                                    |                      |         |                              |                 |                   |                |                 |     |
|-----------------------------------------------------|------------------------------------|----------------------|---------|------------------------------|-----------------|-------------------|----------------|-----------------|-----|
| Ciele                                               | Oprávnené náklady spolu            | Verejné zdroje       |         |                              |                 |                   |                | Súkromné zdroje | EIB |
|                                                     |                                    | Verejné zdroje spolu | Fond EÚ | Národné verejné zdroje       |                 |                   |                |                 |     |
|                                                     |                                    |                      |         | Národné verejné zdroje spolu | Štátny rozpočet | Regionálne zdroje | Miestne zdroje |                 |     |
|                                                     | A=B+H+CH                           | B=C+D                | C       | D=E+F+G                      | E               | F                 | G              | H               | CH  |
| Cieľ 9.1                                            | Zabezpečiť účinnú propagáciu obce. |                      |         |                              |                 |                   |                |                 |     |
| Opatrenie 9.1.1                                     | 1                                  | 1                    | 0       | 1                            | 0               | 0                 | 1              | 0               | 0   |
| Opatrenie 9.1.2                                     | 1                                  | 1                    | 0       | 1                            | 0               | 0                 | 1              | 0               | 0   |
| Cieľ 9.2                                            | Rekreačno- relaxačné zázemie obce. |                      |         |                              |                 |                   |                |                 |     |
| Opatrenie 9.2.1                                     | 501                                | 501                  | 376     | 125                          | 100             | 0                 | 25             | 0               | 0   |
| Spolu                                               | 503,00                             | 503                  | 376     | 127                          | 100             | 0                 | 27             | 0               |     |



| Časový horizont čerpania zdrojov (tis. €) |                              |                      |         |                        |                   |                |    |                 |     |
|-------------------------------------------|------------------------------|----------------------|---------|------------------------|-------------------|----------------|----|-----------------|-----|
| Rok                                       | Oprávnené náklady spolu      | Verejné zdroje       |         |                        |                   |                |    | Súkromné zdroje | EIB |
|                                           |                              | Verejné zdroje spolu | Fond EÚ | Národné verejné zdroje |                   |                |    |                 |     |
|                                           | Národné verejné zdroje spolu |                      |         | Štátny rozpočet        | Regionálne zdroje | Miestne zdroje | H  | CH              |     |
|                                           | A=B+H+CH                     | B=C+D                | C       | D=E+F+G                | E                 | F              | G  | H               | CH  |
| 2015                                      | 0,60                         | 1                    | 0       | 1                      | 0                 | 0              | 1  | 0               | 0   |
| 2016                                      | 0,60                         | 1                    | 0       | 1                      | 0                 | 0              | 1  | 0               | 0   |
| 2017                                      | 0,10                         | 0                    | 0       | 0                      | 0                 | 0              | 0  | 0               | 0   |
| 2018                                      | 125,35                       | 125                  | 94      | 31                     | 25                | 0              | 6  | 0               | 0   |
| 2019                                      | 125,35                       | 125                  | 94      | 31                     | 25                | 0              | 6  | 0               | 0   |
| 2020                                      | 125,35                       | 125                  | 94      | 31                     | 25                | 0              | 6  | 0               | 0   |
| 2021                                      | 125,35                       | 125                  | 94      | 31                     | 25                | 0              | 6  | 0               | 0   |
| 2022                                      | 0,10                         | 0                    | 0       | 0                      | 0                 | 0              | 0  | 0               | 0   |
| 2023                                      | 0,10                         | 0                    | 0       | 0                      | 0                 | 0              | 0  | 0               | 0   |
| 2024                                      | 0,10                         | 0                    | 0       | 0                      | 0                 | 0              | 0  | 0               | 0   |
| Spolu                                     | 503,00                       | 503                  | 376     | 127                    | 100               | 0              | 27 | 0               | 0   |

## Zdroje financovania EÚ

### Integrovaný regionálny operačný program

Prioritná os č.3: Konkurencieschopné a atraktívne regióny pre podnikanie a zamestnanosť

INVESTIČNÁ PRIORITA 3.1: Podpora fyzickej, ekonomickej a sociálnej regenerácie zanedbaných mestských a vidieckych komún a území

INVESTIČNÁ PRIORITA 3.2: Ochrana, propagácia a rozvoj kultúrneho a prírodného dedičstva

## OP INTEGROVANÁ INFRAŠTRUKTÚRA A OP ĽUDSKÉ ZDROJE

### Program rozvoja vidieka

Projektové opatrenia (realizácia bude zabezpečovaná cez individuálne Opatrenia žiadateľov):

- Podpora mladých farmárov, malých fariem a podnikania (čl. 20)
- Základné služby a obnova dedín vo vidieckych oblastiach (čl. 21)
- Spolupráca (čl. 36)
- LEADER (čl. 42-45)

## 9.10 PROGRAM 10. ADMINISTRATÍVA A BEZPEČNOSŤ

| Predpokladaná štruktúra finančných zdrojov (tis. €) |                                                                                                                  |                      |         |                              |                 |                   |                |                 |     |
|-----------------------------------------------------|------------------------------------------------------------------------------------------------------------------|----------------------|---------|------------------------------|-----------------|-------------------|----------------|-----------------|-----|
| Ciele                                               | Oprávnené náklady spolu                                                                                          | Verejné zdroje       |         |                              |                 |                   |                | Súkromné zdroje | EIB |
|                                                     |                                                                                                                  | Verejné zdroje spolu | Fond EÚ | Národné verejné zdroje       |                 |                   |                |                 |     |
|                                                     |                                                                                                                  |                      |         | Národné verejné zdroje spolu | Štátny rozpočet | Regionálne zdroje | Miestne zdroje |                 |     |
|                                                     | A=B+H+CH                                                                                                         | B=C+D                | C       | D=E+F+G                      | E               | F                 | G              | H               | CH  |
| Cieľ 10.1.                                          | Zabezpečiť rozvoj administratívnej infraštruktúry a podmienok na výkon samosprávnych funkcií v obci              |                      |         |                              |                 |                   |                |                 |     |
| Opatrenie 10.1.1                                    | 300                                                                                                              | 300                  | 225     | 75                           | 60              | 0                 | 15             | 0               | 0   |
| Cieľ 10.2.                                          | Vytvorenie podmienok na znižovanie kriminality v obci a ochranu majetku obyvateľov a ostatných subjektov v obci. |                      |         |                              |                 |                   |                |                 |     |
| Opatrenie 10.2.1                                    | 108                                                                                                              | 108                  | 81      | 27                           | 22              | 0                 | 5              | 0               | 0   |
| Spolu                                               | 408,00                                                                                                           | 408                  | 306     | 102                          | 82              | 0                 | 20             | 0               | 0   |

| Časový horizont čerpania zdrojov (tis. €) |
|-------------------------------------------|
|-------------------------------------------|



| Rok   | Oprávnené náklady spolu | Verejné zdroje       |         |                              |                 |                   |                | Súkromné zdroje | EIB |
|-------|-------------------------|----------------------|---------|------------------------------|-----------------|-------------------|----------------|-----------------|-----|
|       |                         | Verejné zdroje spolu | Fond EÚ | Národné verejné zdroje       |                 |                   |                |                 |     |
|       |                         |                      |         | Národné verejné zdroje spolu | Štátny rozpočet | Regionálne zdroje | Miestne zdroje |                 |     |
|       | A=B+H+CH                | B=C+D                | C       | D=E+F+G                      | E               | F                 | G              | H               | CH  |
| 2015  | 54,00                   | 54                   | 41      | 14                           | 11              | 0                 | 3              | 0               | 0   |
| 2016  | 129,00                  | 129                  | 97      | 32                           | 26              | 0                 | 6              | 0               | 0   |
| 2017  | 75,00                   | 75                   | 56      | 19                           | 15              | 0                 | 4              | 0               | 0   |
| 2018  | 75,00                   | 75                   | 56      | 19                           | 15              | 0                 | 4              | 0               | 0   |
| 2019  | 75,00                   | 75                   | 56      | 19                           | 15              | 0                 | 4              | 0               | 0   |
| 2020  | 0,00                    | 0                    | 0       | 0                            | 0               | 0                 | 0              | 0               | 0   |
| 2021  | 0,00                    | 0                    | 0       | 0                            | 0               | 0                 | 0              | 0               | 0   |
| 2022  | 0,00                    | 0                    | 0       | 0                            | 0               | 0                 | 0              | 0               | 0   |
| 2023  | 0,00                    | 0                    | 0       | 0                            | 0               | 0                 | 0              | 0               | 0   |
| 2024  | 0,00                    | 0                    | 0       | 0                            | 0               | 0                 | 0              | 0               | 0   |
| Spolu | 408,00                  | 408                  | 306     | 102                          | 82              | 0                 | 20             | 0               | 0   |

## Zdroje financovania EÚ

### Program rozvoja vidieka

Projektové opatrenia (realizácia bude zabezpečovaná cez individuálne Opatrenia žiadateľov):

- Prenos znalostí a informačné akcie (čl. 15)
- Poradenské služby (čl. 16)

### OP Efektívna verejná správa (EVS)

#### 9.11 PROGRAM 11. INFORMATIZÁCIA OBCE

| Predpokladaná štruktúra finančných zdrojov (tis. €) |                                                                                              |                      |         |                              |                 |                   |                |                 |     |
|-----------------------------------------------------|----------------------------------------------------------------------------------------------|----------------------|---------|------------------------------|-----------------|-------------------|----------------|-----------------|-----|
| Ciele                                               | Oprávnené náklady spolu                                                                      | Verejné zdroje       |         |                              |                 |                   |                | Súkromné zdroje | EIB |
|                                                     |                                                                                              | Verejné zdroje spolu | Fond EÚ | Národné verejné zdroje       |                 |                   |                |                 |     |
|                                                     |                                                                                              |                      |         | Národné verejné zdroje spolu | Štátny rozpočet | Regionálne zdroje | Miestne zdroje |                 |     |
|                                                     | A=B+H+CH                                                                                     | B=C+D                | C       | D=E+F+G                      | E               | F                 | G              | H               | CH  |
| Cieľ 11.1                                           | Zabezpečiť technické podmienky na prechod samosprávy na nový typ vládnutia - e - government. |                      |         |                              |                 |                   |                |                 |     |
| Opatrenie 11.1.1                                    | 6                                                                                            | 6                    | 5       | 2                            | 1               | 0                 | 0              | 0               | 0   |
| Opatrenie 11.1.2                                    | 4                                                                                            | 4                    | 3       | 1                            | 1               | 0                 | 0              | 0               | 0   |
| Spolu                                               | 10                                                                                           | 10                   | 8       | 3                            | 2               | 0                 | 1              | 0               | 0   |

| Časový horizont čerpania zdrojov (tis. €) |                         |                      |         |                              |                 |                   |                |                 |     |
|-------------------------------------------|-------------------------|----------------------|---------|------------------------------|-----------------|-------------------|----------------|-----------------|-----|
| Rok                                       | Oprávnené náklady spolu | Verejné zdroje       |         |                              |                 |                   |                | Súkromné zdroje | EIB |
|                                           |                         | Verejné zdroje spolu | Fond EÚ | Národné verejné zdroje       |                 |                   |                |                 |     |
|                                           |                         |                      |         | Národné verejné zdroje spolu | Štátny rozpočet | Regionálne zdroje | Miestne zdroje |                 |     |
|                                           | A=B+H+CH                | B=C+D                | C       | D=E+F+G                      | E               | F                 | G              | H               | CH  |
| 2015                                      | 0,00                    | 0                    | 0       | 0                            | 0               | 0                 | 0              | 0               | 0   |
| 2016                                      | 2,50                    | 3                    | 2       | 1                            | 1               | 0                 | 0              | 0               | 0   |





|       |       |    |   |   |   |   |   |   |   |
|-------|-------|----|---|---|---|---|---|---|---|
| 2017  | 2,50  | 3  | 2 | 1 | 1 | 0 | 0 | 0 | 0 |
| 2018  | 2,50  | 3  | 2 | 1 | 1 | 0 | 0 | 0 | 0 |
| 2019  | 2,50  | 3  | 2 | 1 | 1 | 0 | 0 | 0 | 0 |
| 2020  | 0,00  | 0  | 0 | 0 | 0 | 0 | 0 | 0 | 0 |
| 2021  | 0,00  | 0  | 0 | 0 | 0 | 0 | 0 | 0 | 0 |
| 2022  | 0,00  | 0  | 0 | 0 | 0 | 0 | 0 | 0 | 0 |
| 2023  | 0,00  | 0  | 0 | 0 | 0 | 0 | 0 | 0 | 0 |
| 2024  | 0,00  | 0  | 0 | 0 | 0 | 0 | 0 | 0 | 0 |
| Spolu | 10,00 | 10 | 8 | 3 | 2 | 0 | 1 | 0 | 0 |

Zdroje financovania EÚ

## OP Efektívna verejná správa (EVS)

## OP INTEGROVANÁ INFRAŠTRUKTÚRA A OP ĽUDSKÉ ZDROJE

### Program rozvoja vidieka

Projektové opatrenia (realizácia bude zabezpečovaná cez individuálne Opatrenia žiadateľov):

- Prenos znalostí a informačné akcie (čl. 15)
- Poradenské služby (čl. 16)

## PRAVIDLÁ STRATÉGIE FINANCOVANIA ŠTRUKTURÁLNYCH FONDOV A KOHÉZNEHO FONDU PRE PROGRAMOVÉ OBDOBIE 2014 – 2020

V nadväznosti na základné legislatívne východiská pre určenie stratégie financovania 2014 – 2020 sa stanovujú nasledovné pravidlá stratégie financovania 2014 – 2020:

- výška pomoci z EÚ sa pre všetky operačné programy vyjadruje k celkovým oprávneným výdavkom v zmysle čl. 110, ods. 2, písm. a) návrhu všeobecného nariadenia pre programové obdobie 2014 – 2020;
- v rámci cieľa Investície pre rast a zamestnanosť – KF – sa stanovuje výška pomoci z EÚ vo výške 85,0 % z celkových oprávnených výdavkov, čo predstavuje maximálnu mieru spolufinancovania EÚ podľa čl. 110, ods. 3 návrhu všeobecného nariadenia pre programové obdobie 2014 – 2020;
- v rámci cieľa Investície pre rast a zamestnanosť – štrukturálne fondy v rámci menej rozvinutých regiónov – sa stanovuje výška pomoci z EÚ vo výške 85,0 % z celkových oprávnených výdavkov, čo predstavuje maximálnu mieru spolufinancovania EÚ podľa čl. 110, ods. 3 návrhu všeobecného nariadenia pre programové obdobie 2014 – 2020;
- v rámci cieľa Investície pre rast a zamestnanosť – štrukturálne fondy v rámci viac rozvinutého regiónu<sup>2</sup> – sa stanovuje výška pomoci z EÚ vo výške 50,0 % z celkových oprávnených výdavkov, čo predstavuje maximálnu mieru spolufinancovania EÚ podľa čl. 110, ods. 3 návrhu všeobecného nariadenia pre programové obdobie 2014 – 2020;
- v rámci cieľa Európska územná spolupráca – programy cezhraničnej spolupráce, v ktorých SR plní úlohu riadiaceho orgánu – sa stanovuje výška pomoci z EÚ vo výške 85,0 % (EFRR) z celkových oprávnených výdavkov pre celé územie Slovenska, čo predstavuje maximálnu mieru spolufinancovania EÚ podľa čl. 110, ods. 3 návrhu všeobecného nariadenia pre programové obdobie 2014 – 2020;
- maximálna intenzita štátnej pomoci sa stanovuje v súlade so schémami štátnej pomoci, resp. príslušnou legislatívou EÚ;
- v prípade realizácie partnerských Projektov sa na jednotlivých partnerov vzťahujú pravidlá financovania individuálne v závislosti od typu prijímateľa, t. j. pre partnerov sa neuplatňujú pravidlá financovania platné pre vedúceho partnera;
- možnosť dobrovoľného zvýšenia podielu prijímateľa na financovaní maximálne však do výšky národných zdrojov v závislosti od kategórie regiónu. Zvýšenie miery financovania prijímateľa nad stanovenú výšku závisí len od rozhodnutia samotného prijímateľa;
- v rámci jedného Opatrenia sa počas celej doby implementácie uplatňuje jeden pomer financovania za jednotlivé zdroje

## Pravidlá financovania pre prijímateľov v rámci menej rozvinutých regiónov, cieľa Európska územná spolupráca – cezhraničnej spolupráce a pre prijímateľov z Kohézneho fondu

### Financovanie Projektov prijímateľa – organizácia štátnej správy

Pre prijímateľa – organizáciu štátnej správy: ústredné orgány štátnej správy, štátne rozpočtové organizácie, štátne príspevkové organizácie (subjekt v zmysle časti 2.1 písm. a)) sa stanovujú nasledovné pravidlá spolufinancovania pomoci:

| Prijímateľ – organizácia štátnej správy |                        |            |         |
|-----------------------------------------|------------------------|------------|---------|
| Celkové oprávnené výdavky               |                        |            |         |
| Zdroje EÚ                               | Národné verejné zdroje |            | Spolu   |
| EFRR / ESF / KF                         | Štátny rozpočet        | Prijímateľ |         |
| 85,0 %                                  | 15,0 %                 | 0,0 %      | 100,0 % |



V prípade, ak je prijímateľom organizácia štátnej správy (subjekt v zmysle časti 2.1, písm. a)), uhrádzajú sa oprávnené výdavky vo výške 100,0 % z celkových oprávnených výdavkov, pričom výška pomoci z EFRR, ESF a KF sa stanovuje vo výške 85,0 % a príspevok zo štátneho rozpočtu vo výške 15,0 %.

#### Financovanie Projektov prijímateľa – ostatné subjekty verejnej správy

Pre prijímateľa – ostatné subjekty verejnej správy: verejné vysoké školy a ďalšie subjekty, ktoré sú zapísané a zaradené v registri podľa odseku 1 § 3 zákona č. 523/2004 Z. z. o rozpočtových pravidlách verejnej správy a o zmene a doplnení niektorých zákonov v znení neskorších predpisov, združenia právnických osôb z verejnej správy a verejné zdravotné poisťovne okrem obcí, vyšších územných celkov a organizácií štátnej správy (subjekt v zmysle časti 2.1, písm. b)) sa stanovujú nasledovné pravidlá spolufinancovania pomoci:

| Prijímateľ – ostatné subjekty verejnej správy |                        |            |         |
|-----------------------------------------------|------------------------|------------|---------|
| Celkové oprávnené výdavky                     |                        |            |         |
| Zdroje EÚ                                     | Národné verejné zdroje |            | Spolu   |
| EFRR / ESF / KF                               | Štátny rozpočet        | Prijímateľ |         |
| 85,0 %                                        | 10,0 %                 | 5,0 %      | 100,0 % |

V prípade, ak sú prijímateľom ostatné subjekty verejnej správy (subjekt v zmysle časti 2.1, písm. b)), uhrádzajú sa oprávnené výdavky vo výške 100,0 % z celkových oprávnených výdavkov, pričom výška pomoci z EFRR, ESF a KF sa stanovuje vo výške 85,0 %, príspevok zo štátneho rozpočtu vo výške 10,0 % a príspevok prijímateľa vo výške 5,0 %.

#### Financovanie Projektov prijímateľa – obec / vyšší územný celok

Pre prijímateľa – obec / vyšší územný celok, príp. rozpočtové organizácie a príspevkové organizácie zriadené obcou / vyšším územným celkom (subjekt v zmysle časti 2.1, písm. c) a d)) sa stanovujú nasledovné pravidlá spolufinancovania pomoci:

| Prijímateľ – obec / vyšší územný celok |                        |            |         |
|----------------------------------------|------------------------|------------|---------|
| Celkové oprávnené výdavky              |                        |            |         |
| Zdroje EÚ                              | Národné verejné zdroje |            | Spolu   |
| EFRR / ESF / KF                        | Štátny rozpočet        | Prijímateľ |         |
| 85,0 %                                 | 10,0 %                 | 5,0 %      | 100,0 % |

V prípade, ak je prijímateľom obec / vyšší územný celok, **PRÍPADNE ROZPOČTOVÁ ORGANIZÁCIA ALEBO PRÍSPEVKOVÁ ORGANIZÁCIA ZRIADENÁ OBCOU / VYŠším ÚZEMNÝM CELKOM** (subjekt v zmysle časti 2.1, písm. c) a d)), uhrádzajú sa oprávnené výdavky vo výške 100,0 % z celkových oprávnených výdavkov, pričom výška pomoci z EFRR, ESF a KF sa stanovuje vo výške 85,0 %, príspevok zo štátneho rozpočtu vo výške 10,0 % a príspevok prijímateľa vo výške 5,0 %.

#### Financovanie Projektov prijímateľa – mimovládna/nezisková organizácia

Pre prijímateľa – mimovládne organizácie/neziskové organizácie (subjekt v zmysle časti 2.1, písm. e)) sa stanovujú nasledovné pravidlá spolufinancovania pomoci:

| Prijímateľ – mimovládna/nezisková organizácia |                        |                 |         |
|-----------------------------------------------|------------------------|-----------------|---------|
| Celkové oprávnené výdavky                     |                        |                 |         |
| Zdroje EÚ                                     | Národné verejné zdroje | Súkromné zdroje | Spolu   |
| EFRR / ESF / KF                               | Štátny rozpočet        | Prijímateľ      |         |
| 85,0 %                                        | 10,0 %                 | 5,0 %           | 100,0 % |

V prípade, ak je prijímateľom mimovládna organizácia, prípadne nezisková organizácia (subjekt v zmysle časti 2.1, písm. e)), výška pomoci z EFRR, ESF alebo KF sa stanovuje vo výške 85,0 %, príspevok zo štátneho rozpočtu vo výške 10,0 % a príspevok prijímateľa vo výške 5,0 % z celkových oprávnených výdavkov.

#### Financovanie Projektov prijímateľa zo súkromného sektora mimo schém štátnej pomoci

Pre prijímateľa, na ktorého sa nevzťahujú pravidlá financovania podľa časti 3.2.1.1, 3.2.1.2, 3.2.1.3, 3.2.1.4, 3.2.1.6 a 3.1.2.7 (subjekt v zmysle časti 2.1, písm. f)), sa stanovujú nasledovné pravidlá spolufinancovania pomoci:

| Prijímateľ – súkromný sektor mimo schém štátnej pomoci |                        |                 |         |
|--------------------------------------------------------|------------------------|-----------------|---------|
| Celkové oprávnené výdavky                              |                        |                 |         |
| Zdroje EÚ                                              | Národné verejné zdroje | Súkromné zdroje | Spolu   |
| EFRR / ESF / KF                                        | Štátny rozpočet        | Prijímateľ      |         |
| 85,0 %                                                 | 5,0 %                  | 10,0 %          | 100,0 % |

V danom prípade platí, že výška pomoci z EFRR, ESF alebo KF sa stanovuje vo výške 85,0 %, príspevok zo štátneho rozpočtu vo výške 5,0 % a príspevok prijímateľa vo výške 10,0 % z celkových oprávnených výdavkov.

#### Financovanie Projektov prijímateľa v rámci schém štátnej pomoci

Pre prijímateľa vykonávajúceho hospodársku činnosť, t. j. podniky v zmysle čl. 107 Zmluvy o fungovaní EÚ bez ohľadu na právny status, v rámci schém štátnej pomoci (subjekt v zmysle časti 2.1, písm. h)), sa stanovujú nasledovné pravidlá spolufinancovania pomoci:

| Prijímateľ – v rámci schém štátnej pomoci <sup>8</sup> |  |  |  |
|--------------------------------------------------------|--|--|--|
| Celkové oprávnené výdavky                              |  |  |  |



| Zdroje EÚ       | Národné verejné zdroje | Súkromné zdroje | Spolu   |
|-----------------|------------------------|-----------------|---------|
| EFRR / ESF / KF | Štátny rozpočet        | Prijímateľ      |         |
| x,x %           | 0,0 %                  | y,y %           | 100,0 % |

V prípade, ak je prijímateľom podnik vykonávajúci hospodársku činnosť podľa čl. 107 Zmluvy o fungovaní EÚ (subjekt v zmysle časti 2.1, písm. h)), podiel prijímateľa sa stanovuje v súlade s aplikovanou výškou intenzity pomoci definovanou v príslušnej schéme štátnej pomoci.

#### Financovanie Projektov prijímateľa v rámci schém pomoci de minimis

Pre prijímateľa vykonávajúceho hospodársku činnosť, t. j. podniky v zmysle čl. 107 Zmluvy o fungovaní EÚ bez ohľadu na právny status v rámci schém pomoci de minimis (subjekt v zmysle časti 2.1, písm. g)), sa stanovujú nasledovné pravidlá spolufinancovania pomoci:

| Prijímateľ – v rámci schém pomoci de minimis |                        |                 |         |
|----------------------------------------------|------------------------|-----------------|---------|
| Celkové oprávnené výdavky                    |                        |                 |         |
| Zdroje EÚ                                    | Národné verejné zdroje | Súkromné zdroje | Spolu   |
| EFRR / ESF / KF                              | Štátny rozpočet        | Prijímateľ      |         |
| x,x %                                        | y,y %                  | z,z %           | 100,0 % |

Podiel prijímateľa vykonávajúceho hospodársku činnosť, t. j. podniky v zmysle čl. 107 Zmluvy o fungovaní EÚ bez ohľadu na právny status v rámci schém pomoci de minimis (subjekt v zmysle časti 2.1, písm. g)) sa stanovuje v súlade s aplikovanou výškou intenzity pomoci definovanou riadiacim orgánom v príslušnej schéme pomoci de minimis. V prípade, ak intenzita pomoci de minimis stanovená riadiacim orgánom presahuje maximálnu výšku finančnej pomoci z EÚ, bude tento rozdiel dofinancovaný zo štátneho rozpočtu.

#### Pravidlá financovania pri implementácii finančných nástrojov

Európska komisia v súvislosti so snahou čo najefektívnejšie využívať prostriedky EÚ, odporúča v rámci programového obdobia 2014 – 2020 okrem priamej formy pomoci, využívať predovšetkým finančné nástroje.

Slovenská republika plánuje výraznejšie využívať finančné nástroje v rámci všetkých fondov. Nenávratný finančný príspevok by sa mal používať predovšetkým tam, kde sa vytvára verejný statok a tam, kde z dôvodu vzniku negatívnych externalít a neschopnosti internalizovať celý zisk dochádza k zlyhaniu trhu. Verejné zdroje podporia takéto aktivity tak, aby sa ich úroveň priblížila spoločenskému optimu. Preto by mala byť podpora komerčných Projektov, rizikových Projektov a Projektov generujúcich príjmy zabezpečená formou finančných nástrojov a to v tých oblastiach, ktoré budú určené na základe vykonanej ex-ante analýzy pre finančné nástroje v súlade s čl. 32 návrhu všeobecného nariadenia pre programové obdobie 2014 – 2020<sup>4</sup>. Finančné nástroje môžu byť zriadené na úrovni EÚ, riadené priamo alebo nepriamo Európskou komisiou alebo tradičnej báze, teda na národnej, regionálnej, nadnárodnej alebo cezhraničnej úrovni, riadené priamo alebo v rámci zodpovednosti riadiaceho orgánu.

Pre určenie participácie národných zdrojov v prípade subjektu implementujúceho finančný nástroj sa stanovujú nasledovné pravidlá v prípade:

- menej rozvinutých regiónov a Kohézneho fondu:

výška pomoci z EÚ sa stanovuje vo výške 85,0 % z celkových oprávnených výdavkov;  
podiel národných zdrojov sa stanovuje vo výške 15,0 % z celkových oprávnených výdavkov.

- viac rozvinutých regiónov:

výška pomoci z EÚ sa stanovuje vo výške 50,0 % z celkových oprávnených výdavkov;  
podiel národných zdrojov sa stanovuje vo výške 50,0 % z celkových oprávnených výdavkov.

V prípade využitia možnosti vytvorenia samostatnej prioritnej osi na účely implementovania niektorého z finančných nástrojov, sa v závislosti od zapojenia súkromných zdrojov znižuje podiel národných zdrojov na spolufinancovaní.

V rámci národných zdrojov sa v závislosti od výšky zapojenia súkromných zdrojov, či už na úrovni fondu fondov, na úrovni finančného nástroja alebo na úrovni konečných prijímateľov, adekvátne znižuje podiel národných verejných zdrojov.

#### Stratégia financovania Európskeho poľnohospodárskeho fondu pre rozvoj vidieka pre programové obdobie 2014 – 2020

Stratégia financovania stanovuje maximálnu výšku podpory z Európskeho poľnohospodárskeho fondu pre rozvoj vidieka a miery národného spolufinancovania v rámci menej rozvinutých regiónov a ostatných regiónov pri financovaní opatrení Programu rozvoja vidieka SR 2014 – 2020.

V Slovenskej republike je z EPFRV implementovaný jeden Program rozvoja vidieka SR 2014 – 2020 pre celé územie SR.

#### Pravidlá Stratégie financovania Európskeho poľnohospodárskeho fondu pre rozvoj vidieka pre programové obdobie 2014 – 2020

V nadväznosti na vyššie uvedené legislatívne východiská sa pre jednotlivé kategórie prijímateľov stanovujú nasledovné pravidlá financovania:

- výška podpory z EPFRV sa stanovuje vo výške 75 % z celkových oprávnených verejných výdavkov v rámci menej rozvinutých regiónov a 53 % z celkových oprávnených verejných výdavkov v rámci ostatných regiónov;
- k podielu EPFRV je priradené spolufinancovanie zo štátneho rozpočtu v stanovenom pomere v závislosti od intenzity verejnej pomoci platnej pre príslušné opatrenie;
- uplatňuje sa kombinácia výšky podpory z EPFRV a výšky verejnej pomoci;



- zohľadňujú sa špecifiká pre každé opatrenie individuálne a to vo vzťahu k oprávnenému prijímateľovi, mieram spolufinancovania a kategórii regiónu,

**Financovanie operácií prijímateľa v opatrení č. 1, opatrení č. 2, podopatrení č. 3.3, opatrení č. 4, podopatrení č. 5.1, podopatrení č. 5.2, opatrení č. 6, podopatrení č. 7.1, opatrení č. 8, opatrení č. 9, opatrení č. 10, opatrení č. 11, opatrení č. 12, opatrení č. 13, opatrení č. 14 a opatrení č. 15**

Pre prijímateľa v rámci:

- opatrenia č. 1: poskytovateľa prenosu vedomostí a zručností;
- opatrenia č. 2: poskytovateľa poradenskej služby - certifikovaného poradcu, poskytovateľa vzdelávania, ktorý musí mať primerané zdroje v podobe kvalifikovaných zamestnancov, ktorí sa pravidelne vzdelávajú v oblastiach poskytujúcich poradenské služby;
- podopatrenia č. 3.3:

Ministerstvo pôdohospodárstva a rozvoja vidieka SR a obce (miestna územná samospráva);

- opatrenia č. 4:

skupinu poľnohospodárov v prípade kolektívnych investícií vykonávaných viac ako jedným poľnohospodárom a tieto prinášajú synergický efekt, verejný subjekt, ak preukáže prepojenie medzi realizovanými investíciami a potenciálom poľnohospodárskej výroby;

- podopatrenia č. 5.1: poľnohospodárskeho podnikateľa, tzn. fyzickú alebo právnickú osobu (mikropodniky a malé podniky v zmysle odporúčania Komisie č. 2003/361/ES), ktorá vykonáva poľnohospodársku výrobu ako sústavnú a samostatnú činnosť pod vlastným menom, na vlastnú zodpovednosť a za účelom dosiahnutia zisku a spĺňa kritériá stanovené vo vzťahu k veku a profesijnému zameraniu;
- podopatrenia č. 5.2: právnické osoby alebo fyzické osoby (mikropodniky v zmysle odporúčania Komisie č. 2003/361/ES);
- opatrenia č. 6: obec definovanú v územnej koncentrácii ako vidiecka obec vidiek 1 a vidiek 2 s výnimkou obcí so štatútom mesta; združenia obcí;
- podopatrenia č. 7.1: obhospodarovateľa lesa v zmysle zákona č. 326/2005 Z. z. o lesoch – súkromní a verejní správcovia lesov a iné subjekty súkromného práva a verejné subjekty a ich združenia;
- opatrenia č. 8, 9, 10, 11, 12: fyzickú a právnickú osobu podnikajúcu v poľnohospodárskej prvovýrobe;
- opatrenia č. 10: súkromných vlastníkov lesa a ich združení s právnou subjektivitou;
- opatrenia č. 13: najmenej dva subjekty, ktorých spolupráca je: medzi rôznymi aktérmi v poľnohospodárstve, potravinovom reťazci a v lesnom hospodárstve na území EÚ a medzi inými aktérmi, ktorí prispievajú k splneniu cieľov a priorít politiky rozvoja vidieka vrátane medziodvetvových organizácií, zameraná na zriadenie a prevádzku operačných skupín EIP pre produktivitu a udržateľnosť poľnohospodárstva uvedených v čl. 62 návrhu nariadenia Európskeho parlamentu a Rady o podpore rozvoja vidieka prostredníctvom EPFRV;

- opatrenia č. 14:

verejno-súkromné partnerstvá v zmysle zákona č. 83/1990 Zb. o združovaní občanov v znení neskorších predpisov; MAS (verejno-súkromné partnerstvá v zmysle zákona č. 83/1990 Zb. o združovaní občanov v znení neskorších predpisov schválené riadiacim orgánom, t. j. ktorým riadiaci orgán udelil štatút MAS)

- opatrenia č. 15:

Ministerstvo pôdohospodárstva a rozvoja vidieka SR,  
Pôdohospodársku platobnú agentúru,  
Národnú sieť rozvoja vidieka  
sa stanovujú nasledovné pravidlá spolufinancovania:

| Prijímateľ                |                        |            |         |
|---------------------------|------------------------|------------|---------|
| Celkové oprávnené výdavky |                        |            |         |
| Zdroje EÚ                 | Národné verejné zdroje |            | Spolu   |
| EPFRV                     | Štátny rozpočet        | Prijímateľ |         |
| 75,0 %                    | 25,0 %                 | 0,0 %      | 100,0 % |

Pre vyššie uvedených prijímateľov v rámci daných opatrení a podopatrení, uhrádzajú sa oprávnené výdavky vo výške 100,0 % z celkových oprávnených verejných výdavkov, pričom výška podpory z EPFRV sa stanovuje vo výške 75,0 % a príspevok zo štátneho rozpočtu vo výške 25,0 %.

**Financovanie operácií prijímateľa v podopatrení č. 3.1, 3.2 a podopatrení 5.3**

Pre prijímateľa v rámci:

- podopatrenia č. 3.1: fyzické a právnické osoby podnikajúce v poľnohospodárskej prvovýrobe;
- podopatrenia č. 3.2: fyzické a právnické osoby podnikajúce v oblasti spracovania produktov poľnohospodárskej prvovýroby (okrem rybných produktov), resp. v prípade investícií do využívania obnoviteľných zdrojov energie sú prijímateľmi fyzické a právnické osoby podnikajúce v oblasti poľnohospodárskej prvovýroby;
- podopatrenia 5.3:

poľnohospodárov alebo členov poľnohospodárskej domácnosti podnikajúcich v oblasti poľnohospodárstva, ktorých podiel ročných tržieb/príjmov z poľnohospodárskej výroby na celkových tržbách/príjmoch predstavuje minimálne 30 % (činnosť č. 1) a fyzické a právnické osoby (mikropodniky a malé podniky vo vidieckych oblastiach v zmysle odporúčania Komisie č. 2003/361/ES) obhospodarujúce lesy vo vlastníctve súkromných vlastníkov a ich združení, obcí a ich združení, cirkvi, ktorej majetok možno podľa právneho poriadku SR považovať za súkromný, pokiaľ ide o jeho správu a nakladanie s ním (činnosť č. 2) sa stanovujú nasledovné pravidlá spolufinancovania:



| Prijímateľ                |                        |                 |         |
|---------------------------|------------------------|-----------------|---------|
| Celkové oprávnené výdavky |                        |                 |         |
| Zdroje EÚ                 | Národné verejné zdroje | Súkromné zdroje | Spolu   |
| EPFRV                     | Štátny rozpočet        | Prijímateľ      |         |
| 37,5 %                    | 12,5 %                 | 50,0 %          | 100,0 % |

Pre vyššie uvedených prijímateľov v rámci daných podopatrení, uhrádzajú sa oprávnené výdavky vo výške 100,0 % z celkových oprávnených výdavkov, pričom výška podpory z EPFRV sa stanovuje vo výške 37,5 %, príspevok zo štátneho rozpočtu vo výške 12,5 % a príspevok prijímateľa vo výške 50,0 %.

V uvedenom prípade platia výnimky pre zvýšenie intenzity verejnej pomoci podľa časti 6.1.

#### Financovanie operácií prijímateľa v opatrení č. 4

Pre prijímateľa v rámci opatrenia č. 4: poľnohospodára: právnickú alebo fyzickú osobu podnikajúcu v poľnohospodárskej prvovýrobe sa stanovujú nasledovné pravidlá spolufinancovania:

| Prijímateľ                |                        |                 |         |
|---------------------------|------------------------|-----------------|---------|
| Celkové oprávnené výdavky |                        |                 |         |
| Zdroje EÚ                 | Národné verejné zdroje | Súkromné zdroje | Spolu   |
| EPFRV                     | Štátny rozpočet        | Prijímateľ      |         |
| 60,0 %                    | 20,0 %                 | 20,0 %          | 100,0 % |

Pre vyššie uvedených prijímateľov v rámci daného opatrenia, uhrádzajú sa oprávnené výdavky vo výške 100,0 % z celkových oprávnených výdavkov, pričom výška podpory z EPFRV sa stanovuje vo výške 60,0 %, príspevok zo štátneho rozpočtu vo výške 20,0 % a príspevok prijímateľa vo výške 20,0 %.

#### Financovanie operácií prijímateľa v podopatrení č. 7.2

Pre prijímateľa v rámci:

– podopatrenia č. 7.2:

fyzické a právnické osoby (obce, mikropodniky, malé a stredné podniky v zmysle odporúčania Komisie č. 2003/361/ES) obhospodarujúce lesy vo vlastníctve súkromných vlastníkov a ich združení, obcí a ich združení, cirkvi, ktorej majetok možno podľa právneho poriadku SR považovať za súkromný, pokiaľ ide o jeho správu a nakladanie s ním, fyzické a právnické osoby (mikropodniky, malé a stredné podniky v zmysle odporúčania Komisie č. 2003/361/ES) poskytujúce služby v lesníctve a ťažbe dreva za predpokladu poskytnutia týchto služieb subjektom uvedeným predchádzajúcej odrážke sa stanovujú nasledovné pravidlá spolufinancovania:

| Prijímateľ                |                        |                 |         |
|---------------------------|------------------------|-----------------|---------|
| Celkové oprávnené výdavky |                        |                 |         |
| Zdroje EÚ                 | Národné verejné zdroje | Súkromné zdroje | Spolu   |
| EPFRV                     | Štátny rozpočet        | Prijímateľ      |         |
| 48,75 %                   | 16,25 %                | 35,0 %          | 100,0 % |

Pre vyššie uvedených prijímateľov v rámci daného podopatrenia, uhrádzajú sa oprávnené výdavky vo výške 100,0 % z celkových oprávnených výdavkov, pričom výška podpory z EPFRV sa stanovuje vo výške 48,75 %, príspevok zo štátneho rozpočtu vo výške 16,25 % a príspevok prijímateľa vo výške 35,0 %.

## FINANČNÉ ZABEZPEČENIE PHRSR

Finančné vyčíslenie jednotlivých aktivít sa v PHRSR uvádza pri väčšine opatrení a aktivít, potrebných na naplnenie cieľov programu. Tie sú stanovené odhadom, konečné rozpočty budú súčasťou vykonávacích plánov. Pri schvaľovaní financovania jednotlivých úloh, vyplývajúcich z aktivít, sa bude prihliadať na ich dôležitosť a dopad na hospodársky a sociálny rozvoj obce. Viaceré úlohy sa môžu realizovať v rámci bežnej prevádzky samosprávy, mnohé však vyžadujú náročnejšie finančné a personálne zdroje a spoluprácu s inými subjektami.

Potenciálne zdroje na realizáciu opatrení a úloh PHRSR sú:

- vlastné zdroje – rozpočet obce,
- bankové úvery,
- štátne dotácie z účelových fondov,
- dotácie z výťažku lotérií,
- financie z Národných Projektov (MPSVR, úrady práce sociálnych vecí a rodiny),
- štrukturálne a fondy,
- nadácie, neinvestičné fondy,
- účelové fondy zahraničných zastupiteľstiev v SR (holandské, americké, kanadské,...),
- Svetová banka,
- sponzoring podnikateľov, firiem, bankového sektora, súkromných osôb,
- združovanie prostriedkov verejnej a neverejnej sféry, atď.,



Štruktúra uvedených zdrojov bude závisieť na aktuálnej finančnej situácii obce ako aj na spoločensko-ekonomických podmienkach.

## 10 ZÁVER

PHRSR obce B. Belá je strategický strednodobý dokument, ktorý určuje víziu rozvoja obce, prioritné rozvojové oblasti a strategické ciele ich naplnenia. Tento dokument je základným východiskom pre spracovanie ďalších materiálov rozvoja jednotlivých oblastí života obce.

PHRSR je otvoreným dokumentom, ktorý bude vyhodnocovaný a aktualizovaný na zasadnutiach obecného zastupiteľstva podľa potreby.

Predmetný PHRSR obce B. Belá bol schválený na zasadnutí obecného zastupiteľstva dňa:

..... VZN/UMZ č. ....

.....  
pečiatka obce

.....  
starosta obce





## 11 POUŽITÁ LITERATÚRA

1. Partnerská dohoda
2. Pozičný dokument Európskej komisie k Partnerskej dohode a programom SR na roky 2014 - 2020
3. Stratégia financovania Európskych štrukturálnych a investičných fondov pre programové obdobie 2014 - 2020
4. Integrovaný regionálny operačný program „IROP“
5. RIÚS BBSK 2014-2020
6. Program hospodárskeho rozvoja a sociálneho rozvoja samosprávneho kraja (PHSR BBSK),
7. Konceptia územného rozvoja Slovenska 2001, aktualizácia 2010,
8. Národný program reforiem, máj 2012,
9. Návrh základných princípov na prípravu Partnerskej dohody Slovenskej republiky na programové obdobie 2014 – 2020,
10. Stratégia rozvoja dopravy SR do roku 2020, 2010,
11. Program odpadového hospodárstva na roky 2011 - 2015,
12. Stratégia Slovenskej republiky pre integráciu Rómov do roku 2020
13. Revidovaný národný akčný plán Dekády začleňovania rómskej populácie 2005 - 2015 na roky 2011 – 2015
14. 2. etapa Programu podpory zdravia znevýhodnených komunít na Slovensku na roky 2009 – 2015
15. Konceptia výchovy a vzdelávania rómskych detí a žiakov vrátane rozvoja stredoškolského a vysokoškolského vzdelávania
16. Stratégia EÚ 2020 - cieľ: konkurencieschopnosť, zamestnanosť a hospodársky rast
17. Spoločný strategický rámec EK, marec 2012,
18. Nariadenia EK (Všeobecné nariadenie, nariadenie k fondom),
19. CENTROPE – Správa o regionálnom rozvoji, 2012,
20. CENTROPE – Nástroj na hodnotenie potrieb infraštruktúry – podpora konkurencieschopného regionálneho rozvoja (INAT),
21. CENTROPE – Stratégia ľudského kapitálu,
22. CENTROPE – Stratégia v oblasti vedomostného regiónu,
23. CENTROPE – Stratégia v oblasti priestorovej integrácie a Akčný plán 2013+,
24. CENTROPE – Stratégia v oblasti kultúry a cestovného ruchu 2013+,
25. Pozičný dokument Európskej komisie k Partnerskej dohode a programom SR na roky 2014 - 2020
26. Stratégia financovania Európskych štrukturálnych a investičných fondov pre programové obdobie 2014 - 2020
27. Integrovaný regionálny operačný program „IROP“ Národný strategický referenčný rámec 2007-2013.
28. Program hospodárskeho a sociálneho rozvoja Banskobystrického samosprávneho kraja.
29. Zákon č. 539/2008 Z.z. o podpore regionálneho rozvoja, v znení neskorších predpisov.
30. Zákon č. 369/1990 Z.z. o obecnom zriadení, v znení neskorších predpisov.
31. Zákon č. 303/1995 Z.z. o rozpočtových pravidlách, v znení neskorších predpisov.
32. Zákon č. 482/2003 Z.z. o štátnej pokladnici.
33. Zákon č. 193/2001 Z.z. o podpore na zriadenie priemyselných parkov,
34. Zákon č. 156/2003 Z.z. ktorým sa mení a dopĺňa zákon č. 193/2001 Z.z. o podpore na zriadenie priemyselných parkov.
35. VEDA. Encyklopédia Slovenska. VI zv. Veda, Bratislava, 1982.
10. JAROŠ, J. Tectonic styles of the homelands of superficial nappes. Rozpravy ČASV, Řada matematických a přírodních věd, roč. 81, seš. 6, Academia Praha, 1971.
11. LUKNIŠ, M. A KOL. Slovensko – Príroda. Vyd. Obzor, Bratislava, 1972.
12. MAZÚR, M., LUKNIŠ, M. Regionálne geomorfologické členenie SSR, Geogr. Čas., 30, 2, Bratislava, 1978.
13. UPSVAR. Štatistiky Úradu práce, sociálnych vecí a rodiny 1999 – 2004.
14. Interné materiály obce B. Belá.
15. Sociologický ústav Slovenskej akadémie vied, REGIONÁLNY ROZVOJ SLOVENSKA VÝCHODISKÁ A SÚČASNÝ STAV , Editori: Mgr. Ľubomír Faltan, CSc., Doc. PhDr. Ján Pašiak, PhD. 2004, 88 s.
16. Ministerstvo životného prostredia Slovenskej republiky. Národná stratégia ISPA Slovenskej republiky: životné prostredie, Október 2000.
17. STREDOSLOVENSKÉ VYDAVATEĽSTVO. Vlastivedný sborník IV. Bratislava. 1961.
18. STREDOSLOVENSKÉ VYDAVATEĽSTVO. Vlastivedný sborník XI. Bratislava. 1972.
19. BIELY, A. et al. Geologická stavba. In Atlas krajiny Slovenskej republiky [online]. 2004.
20. LUKNIŠ, M. Reliéf. In LUKNIŠ, M. et al. Slovensko 2 : Príroda. 1972.
21. HRAŠŇA, M., KLUKANOVÁ, A. Inžinierskogeologická rajonizácia. In Atlas krajiny Slovenskej republiky [online]. 2004.
22. MAZÚR, E., LUKNIŠ, M.. Geomorfologické jednotky. Mapa 1:500 000. In Atlas SSR. 1980.
23. MAZÚR, E., ČINČURA, J., KVITKOVIČ, J. Geomorfológia. Mapa 1:500 000. In Atlas SSR. 1980.
24. <http://www.statistics.sk/mosmis/run.html>
25. <http://www.fns.uniba.sk/zp/knihy/index.htm>
26. Jozef Jakál, Geografický ústav SAV, Štefánikova 49, 814 73 Bratislava, Slovensko KRASOVÉ FORMY A ICH VÄZBA NA VLASTNOSTI RELIEFU A KLÍMY V ZÁPADNÝCH KARPATOCH
27. <http://www.agroporadenstvo.sk/rv/poda/cernozem.htm>
28. <http://www.agroporadenstvo.sk/rv/poda/fluvizem.htm>
29. <http://web.tuke.sk/fberg-kgp/spis/geologia.htm>
30. <http://oldwww.fns.uniba.sk/~krg/prilohy/kgamr/2004/podnedruhy1.htm>
31. Nábělek, F. (1979): Encyklopédia Slovenska, SAV, Bratislava
32. Kolektív, 2000: Morfogenetický klasifikačný systém pôd Slovenska. VÚPOP, Societas
33. Pedologica Slovaca, Bratislava, s. 74
34. Mazúr, E. (1980): Atlas SSR, SAV, Bratislava - kapitola pôdy
35. Minár, J. a kolektív (2001): Geografické spektrum 3. PRIF UK Bratislava
36. <http://www.minerality.sk/files/hor/spras.htm>





37. Bizudová, M. 1993. Geomorfológia. 1. vyd. Bratislava: UK Bratislava, 1993. 228 s. -
38. Lukniš, M. 1972. Slovensko príroda. 1. vyd. Bratislava: Obzor, 1972. 920 s. -
39. Ciesarik, M. 1994. Geológia. Vysokoškolské skriptá. 1. vyd. Ž. n. Hronom: LF: Katedra prírodného prostredia, 1994. 255 s. ISBN 80-228-0345-6 -
40. Čerman, R. 2003. Zemepisný atlas SR. 1. vyd. Bratislava: Mapa Slovakia Bratislava, s.r.o. , 2003. 96 s. ISBN 80-8067-006-4 -
41. Kolník P., 2001, Cestovný lexikón Slovenskej republiky, Bratislava, Vydavateľstvo Astor Slovakia, 212,
42. Plesník P., a kol. 1989, Malá slovenská vlastiveda, Bratislava, Vydavateľstvo Obzor, 91, 135, 222, 223,
43. www.statistics.sk
44. Jurko, A., 1958: Pôdne ekologické pomery a lesné spoločenstvá Podunajskej nížiny. Vydavateľstvo SAV, Bratislava, 264 s.
45. Lukniš, M. (ed.), Bako, J., Berta, J., Ferianc, O., Feriancová-Masárová, Z., Fusán, O., Futák, J., Hejný, S., Jurko, A., Kurpelová, M., Mičian, Ľ., Michalko, J., Petrovič, Š., Schmidt, Z., Šimo, E., Vilček, F., Zaťko, M., 1972: Slovensko 2. Príroda. Obzor, Bratislava, 920 s.
46. Lukniš, M., Plesník, P., 1961: Nížiny, kotliny a pohoria Slovenska. Osveta, Bratislava, s. 7-50.
47. Mazúr, E., Lukniš, M., 1980: Geomorfologické jednotky. In: Mazúr, E. et al., 1980: Atlas SSR. Vydavateľstvo SAV, Bratislava, s. 55.
48. Michalko, J., Magic, D., Berta, J., 1986: Geobotanická mapa ČSSR, textová časť. Vydavateľstvo SAV, Bratislava, 160 s.
49. Plesník, P. et al., 1989: Malá slovenská vlastiveda. Vydavateľstvo Obzor, Bratislava, s. 296-297.
50. Ružičková, H., Halada, Ľ., Jedlička L., Kalivodová, E., 1996: Biotopy Slovenska. Ústav krajinnej ekológie Slovenskej akadémie vied, Bratislava, s. 104 - 109.
51. Vyhláška MŽP SR č. 24/2003 Z.z., ktorou sa vykonáva zákon č. 543/2002 Z. z. o ochrane prírody a krajiny.
52. Vyhláška MŽP SR č. 492/2006 Z.z., ktorou sa mení a dopĺňa vyhláška Ministerstva životného prostredia Slovenskej republiky č. 24/2003 Z. z., ktorou sa vykonáva zákon č. 543/2002 Z. z. o ochrane prírody a krajiny.
53. Zákon NR SR č. 543/2002 Z.z. o ochrane prírody a krajiny.
54. Slovensko II. (Príroda), kol. autorov, Obzor Bratislava, 1972
55. 20.5.2010, www.krasy-slovenska.sk
56. Alojz Čaputa, Juraj Holčík a kol., 1982, www.szap.sk, 21.6.2010
57. <http://svosmo.edupage.org/about/?subpage=1&>
58. [http://www.mesa10.sk/index.php?action=module&id=modcontent&content\\_id=261](http://www.mesa10.sk/index.php?action=module&id=modcontent&content_id=261)
59. <http://tlacovespravy.wordpress.com/2012/06/01/prieskum-sport-v-zivote-mladych-europanov>
60. <http://www.nocka.sk/uploads/fd/c5/fdc56b5295544adb7e3625632921405f/4-monitoring-vysledkov-kp-2005-2008-no6-7-2009.pdf>
61. <http://www.tophotelierstvo.sk/domaci-cestovny-ruch/turizmus/hotelierstvo-v-e-a-na-slovensku/>
62. NSRR, 2011
63. POH B. Belá 2011 – 2015
64. <http://www.sopsr.sk>
65. PHSR 2006-2015
66. <http://krizom-krazom.eu/>
67. <http://www.mineraly.sk>
68. <https://sk.wikipedia.org/>
69. ŠÚ SR, DataCubes, 2015
70. <http://www.banskabela.sk>
71. SÚP Banská Belá – Zmena a doplnok č.1, 2014



**Program hospodárskeho rozvoja a sociálneho rozvoja  
Obce B. Belá  
Programovacie obdobie 2015 – 2024  
2015**

**SCARBEO-SK, s.r.o., Povstalecká cesta 16, 974 09 B. Bystrica**

e-mail: hronec.scarabeus@gmail.com  
tel.: 0907 439 224  
0911 439 224