



PROGRAM HOSPODÁRSKEHO A SOCIÁLNEHO ROZVOJA
OBCE PODHORIE
PROGRAMOVACIE OBDOBIE 2015-2022

Program hospodárskeho a sociálneho rozvoja obce Podhorie
Programovacie obdobie 2015 - 2022

ZÁKLADNÉ ÚDAJE

Názov:	Program hospodárskeho rozvoja a sociálneho rozvoja obce Podhorie na roky 2015 - 2022
Územné vymedzenie:	Obec Podhorie, okres Banská Štiavnica, kraj Banskobystrický
Územný plán obce Podhorie schválený	áno
Dátum platnosti PHSR:	2015-2022
Verzia:	1.0
Publikovaný verejne:	www.podhorie.sk

Zámer spracovania PHSR	
Názov spracovania dokumentu	Program hospodárskeho a sociálneho rozvoja obce Podhorie na roky 2015 – 2022
Forma spracovania	S pomocou externých odborníkov, za aktívnej pomoci zamestnancov a organizácií v obci Podhorie
Riadenie procesu spracovania	<p>Spôsob riadenia procesu spracovania: Spracovanie tohto dokumentu je postavené na postupe podľa „Metodiky na vypracovanie Programu hospodárskeho rozvoja a sociálneho rozvoja obce / obcí / VÚC“, február 2015.(podľa zákona č. 539/ 2008 Z. z. o podpore regionálneho rozvoja v znení zákona č. 309/2014 Z. z.)</p> <p>Súčasťou spracovania dokumentu je báza otvorenej spolupráce so všetkými zúčastnenými stranami vstupujúcimi do procesu počas spracovania. Spracovanie PHSR je iniciované samosprávou obce Podhorie.</p> <ol style="list-style-type: none"> 1. Vytvorenie riadiaceho tímu. 2. Sumarizácia informácií o obci , vytvorenie, vyplnenie a analýza dotazníkov pre obec a pre osoby aktívne a pravidelne ovplyvňujúce život obce. 3. Vytvorenie pracovných skupín (zoznam ich členov je v samostatnej prílohe PHSR obce Podhorie 2015-2022 4. Práca na jednotlivých častiach PHSR za aktívnej spolupráce zamestnancov obecného úradu obce Podhorie a pracovnej skupiny. 5.Zapojenie obyvateľov obce a komunikácia s nimi – možnosť vyjadrenia sa prostredníctvom dotazníkov v tlačenej či elektronickej forme, účasťou na pracovnej skupine ako ich členovia, účasťou na verejných stretnutiach k spracovaniu PHSR, kontaktovaním zodpovedných zamestnancov obecného úradu, informovaním na internetových stránkach obce : www.podhorie.sk
Obdobie spracovania	05/2015 – 12/2015
Financovanie spracovania	Zmluvná cena stanovená na základe výsledkov verejného obstarávania.

Program hospodárskeho a sociálneho rozvoja obce Podhorie
Programovacie obdobie 2015 - 2022

OBSAH

Obsah PHSR je legislatívne vymedzený zákonom č. 539/2008 Z. z. o podpore regionálneho rozvoja a o zmene a doplnení niektorých zákonov v znení neskorších predpisov. Posledná novelizácia tohto zákona zaviedla povinnosť spracovania PHSR podľa novej „Metodiky na vypracovanie Programu hospodárskeho a sociálneho rozvoja obce/obcí/VÚC“. Táto prináša záväznú štruktúru dokumentu v členení na časti:

Úvod – popisuje obsah dokumentu a prináša stručné zhrnutie prípravy PHSR, východiskových dokumentov a inštitucionálneho a časového zabezpečenia jeho spracovania.

Analytická časť - obsahuje komplexné hodnotenie a analýzu východiskovej situácie obce Podhorie, odhad jej budúceho vývoja, možné riziká a ohrozenia vo väzbe na existujúce stratégie a koncepcie a využívanie vnútorného potenciálu územia, jeho limitov a rozvoja, definovanie podmienok udržateľného rozvoja obce

Strategická časť - obsahuje stratégiu rozvoja obce Podhorie pri zohľadnení jej vnútorných špecifik a určí hlavné smery, priority a ciele rozvoja obce Podhorie rešpektovaním princípov regionálnej politiky s cieľom dosiahnutia vyváženého udržateľného rozvoja územia

Programová časť - obsahuje najmä zoznam opatrení a aktivít na zabezpečenie realizácie programu rozvoja obce Podhorie

Realizačná časť - je zameraná na popis postupov inštitucionálneho zabezpečenia formou partnerstva a organizačné zabezpečenie realizácie programu rozvoja obce Podhorie systém monitorovania a hodnotenia plnenia programu rozvoja obce Podhorie s ustanovením merateľných ukazovateľov, vecný a časový harmonogram realizácie programu rozvoja obce Podhorie formou akčných plánov

Finančná časť - obsahuje finančné zabezpečenie jednotlivých opatrení a aktivít, inštitucionálnej a organizačnej stránky realizácie programu rozvoja obce Podhorie.

Program hospodárskeho a sociálneho rozvoja obce Podhorie
Programovacie obdobie 2015 - 2022

1 ÚVOD PROGRAMU HOSPODÁRSKEHO A SOCIÁLNEHO ROZVOJA OBCE PODHORIE 2015 - 2022	7
2 ANALYTICKÁ ČASŤ PROGRAMU HOSPODÁRSKEHO A SOCIÁLNEHO ROZVOJA OBCE PODHORIE 2015 - 2022	16
2.1 ZÁKLADNÁ CHARAKTERISTIKA OBCE PODHORIE	16
2.1.1 ŠIRŠIE ÚZEMNÉ VZŤAHY	17
2.1.2 STAV ÚZEMNO PLÁNOVACEJ DOKUMENTÁCIE	17
2.1.3 STAV OSTATNÝCH DOKUMENTÁCIÍ DOTÝKAJÚCICH SA ÚZEMIA	17
2.2 PRÍRODNÉ ZDROJE A PODMIENKY	18
2.2.1 GEOMORFOLOGICKÁ PRÍSLUŠNOSŤ	18
2.2.2 GEOLOGICKÉ PODMIENKY	18
2.2.3 PODNE POMERY	18
2.2.4 KLIMATICKÉ POMERY	18
2.2.5 HYDROLOGICKÉ POMERY	19
2.2.6 FLÓRA A FAUNA	19
2.2.7 SÚČASNÁ KRAJINNÁ ŠTRUKTÚRA	19
2.3 OCHRANA PRÍRODY A ŽIVOTNÉ PROSTREDIE	21
2.3.1 ŽIVOTNÉ PROSTREDIE	21
2.3.2 OVZDUŠIE	21
2.3.3 NATURA 2000	22
2.3.4 ÚZEMNÝ SYSTÉM EKOLOGICKEJ STABILITY	23
2.3.5 ENVIRONMENTÁLNA RELIGIONIZÁCIA	23
2.3.6 KVALITA A OCHRANA VÔD	24
2.3.7 ODPADOVÉ HOSPODÁRSTVO	24
2.3.8 SEIZMICITA	24
2.4 HISTORICKÉ A KULTÚRNE ZDROJE	25
2.4.1 KULTÚRNE A HISTORICKÉ PAMIATKY	26
2.4.2 OSOBNOSTI A RODÁCI	27
2.4.3 KLUBY, SPOLKY, ZDRUŽENIA	28
2.4.4 SPOLOČENSKÉ AKTIVITY A PODUJATIA	28
2.5 ĽUDSKÉ ZDROJE	29
2.5.1 DEMOGRAFIA	29
2.5.2 MIGRAČNÝ POHYB OBYVATEĽSTVA	30
2.5.3 PRIRODZENÝ POHYB OBYVATEĽSTVA	30
2.5.4 VIEROVYZNANIE	31
2.5.5 NÁRODNOSTNÉ ZLOŽENIE	31
2.5.6 VZDELANIE	32
2.6 MATERIÁLNE A FINANČNÉ ZDROJE	32
2.6.1 BÝVANIE	32
2.6.2 ZÁKLADNÁ INFRAŠTRUKTÚRA	32
2.6.2.1 DOPRAVA	32
2.6.2.2 ENERGETIKA	32
2.6.2.3 TELEKOMUNIKÁCIE A INFORMAČNÉ SIETE	33
2.6.3 OBČIANSKA A SOCIÁLNA INFRAŠTRUKTÚRA	34
2.6.4 ŠKOLSTVO A VZDELÁVANIE	34
2.6.5 KULTÚRA A OSVETA	34
2.6.6 ZARIADENIA PRE REKREÁCIU	34
2.6.7 ADMINISTRATÍVA A VEREJNÁ SPRÁVA	35
2.7 EKONOMICKÉ VYUŽÍVANIE ZDROJOV	35

Program hospodárskeho a sociálneho rozvoja obce Podhorie
Programovacie obdobie 2015 - 2022

2.7.1 PRIMÁRNY SEKTOR.....	36
2.7.2 SEKUNDÁRNY SEKTOR.....	36
2.7.3 TERCIÁLNY SEKTOR.....	37
2.7.4 KVARCIÁLNY SEKTOR.....	37
2.8 TRH PRÁCE	37
2.8.1 ZAMESTNANOSŤ.....	37
2.8.2 NEZAMESTNANOSŤ	37
2.9 VONKAJŠIE PROSTREDIE.....	38
2.10 VÍZIA OBCE	38
2.11.1 ANALÝZA SITUÁCIE V OBCI	40
2.11.2 PROBLÉMOVÁ ANALÝZA.....	42
2.11.3 ANALÝZA POTENCIÁLU OBCE.....	43
3 STRATEGICKÁ ČASŤ PROGRAMU HOSPODÁRSKEHO A SOCIÁLNEHO ROZVOJA OBCE PODHORIE 2015 - 2022	45
3.1 STRATÉGIA ROZVOJA OBCE PODHORIE	45
3.2 PRIORITNÉ OBLASTI PODPORY	45
3.3 PRIORITNÉ OBLASTI A OPATRENIA	46
3.4 FINANČNÁ NÁROČNOSŤ STRATÉGIE	46
3.5 ZDROJE FINANCOVANIA PHSR.....	48
4 PROGRAMOVÁ ČASŤ PROGRAMU HOSPODÁRSKEHO A SOCIÁLNEHO ROZVOJA OBCE PODHORIE 2015 - 2022	50
4.1 PRIORITNÉ OBLASTI ROZVOJA A OPATRENIA, INDIKATÍVNE AKTIVITY	50
4.2 NÁVÄZNOSŤ PRIORITNÝCH OBLASTÍ PHSR OBCE PODHORIE 2015 – 2022 NA OP 2014 - 2020	53
4.3 NÁVÄZNOSŤ STRATEGICKÝCH OPATRENÍ PHSR OBCE PODHORIE 2015 – 2022 NA OP 2014 - 2020.....	54
5 REALIZAČNÁ ČASŤ PROGRAMU HOSPODÁRSKEHO A SOCIÁLNEHO ROZVOJA OBCE PODHORIE 2015 - 2022	64
5.1 MERATEĽNÉ INDIKÁTORY.....	64
5.2 ZABEZPEČENIE PHSR	68
5.2.1 FINANČNÉ ZABEZPEČENIE PHSR	69
5.2.2 ADMINISTRATÍVNE ZABEZPEČENIE PHSR	69
5.2.3 MONITOROVANIE A VYHODNOCOVANIE PHSR.....	69
5.2.4 VYHODNOCOVANIE A SPÔSOB MODIFIKOVANIA PHSR.....	70
6 FINANČNÁ ČASŤ PROGRAMU HOSPODÁRSKEHO A SOCIÁLNEHO ROZVOJA OBCE PODHORIE 2015 - 2022 71	71
6.1 FINANČNÝ PLÁN PROGRAMU	71
6.2 PRAVIDLÁ STRATÉGIE FINANCOVANIA ŠTRUKTURÁLNYCH FONDOV A KOHÉZNEHO FONDU PRE PROGRAMOVÉ OBDOBIE 2014 – 2020	74
6.3 PRAVIDLÁ FINANCOVANIA PRE PRIJÍMATEĽOV V RÁMCI MENEJ ROZVINUTÝCH REGIÓNOV, CIEĽA EURÓPSKA ÚZEMNÁ SPOLUPRÁCA – CEZHRANIČNEJ SPOLUPRÁCE A PRE PRIJÍMATEĽOV Z KOHÉZNEHO FONDU	75
6.4 STRATÉGIA FINANCOVANIA EURÓPSKEHO POĽNOHOSPODÁRSKEHO FONDU PRE ROZVOJ VIDIEKA PRE PROGRAMOVÉ OBDOBIE 2014 – 2020	77
ZÁVER	81

Program hospodárskeho a sociálneho rozvoja obce Podhorie
Programovacie obdobie 2015 - 2022

PRÍLOHY

- Príloha č. 1 Zoznam členov riadiaceho tímu
- Príloha č. 2 Zoznam informačných zdrojov použitých v PHSR
- Príloha č. 3 Zoznam skratiek použitých v PHSR
- Príloha č. 4 Akčný plán
- Príloha č. 5 Dohoda o partnerství
- Príloha č. 6 Mapa hraníc lokality svetového dedičstva UNESCO „Banská Štiavnica a technické pamiatky v jej okolí“ a jej ochranné pásma

Príloha č.7 CD s obsahom:

- Príloha a/ PHSR obce Podhorie 2015-2022
- Príloha b/ Formulár A4 Evidencia podnikateľských subjektov obce
- Príloha c/ Formulár A5 Evidencia mimovládnych organizácií obce
- Príloha d/ Záznam z verejného rokovania k strategickému dokumentu
- Príloha e/ Výsledky dotazníkového prieskumu v procese tvorby PHSR obce Podhorie
- Príloha f/ Výstupy mapingu rómskych osád obce Podhorie

Osobitná príloha:

Oznámenie o strategickom dokumente „PHSR Podhorie 2015 – 2022“ podľa zákona č. 24/2006 Z.z o posudzovaní vplyvov na životné prostredie a o zmene a doplnení niektorých zákonov v znení neskorších predpisov

1 ÚVOD PROGRAMU HOSPODÁRSKEHO A SOCIÁLNEHO ROZVOJA OBCE PODHORIE 2015 - 2022

Dôvody a ciele spracovania dokumentu

Dokument s názvom "PROGRAM HOSPODÁRSKEHO A SOCIÁLNEHO ROZVOJA OBCE PODHORIE na roky 2015 – 2022" je spracovaný ako strednodobý strategický plánovací dokument pre trvalo udržateľný rozvoj územia na základe zákazky obce. Účelom Programu hospodárskeho a sociálneho rozvoja (ďalej len PHSR) je vytvorenie rozvojového programu územia, ktorý vyjadruje ekonomické a sociálne záujmy jeho obyvateľov a zároveň je v súlade s prijatými nadradenými koncepciami vyššej úrovne. Cieľom PHSR je spracovanie takého súhrnu cieľov a opatrení, ktoré napomáhajú zabezpečeniu trvalo udržateľného rozvoja územia a ktoré smerujú k uspokojovaniu potrieb súčasnej generácie bez toho, aby ohrozil možnosti uspokojovania potrieb budúcich generácií. Potrebu zabezpečenia PHSR ustanovuje zákon č. 539/2008 Z.z. o podpore regionálneho rozvoja, v znení zákona 309/2014 Z.z., ktorý definuje Program hospodárskeho a sociálneho rozvoja obce ako strednodobý programový dokument, obsahujúci analýzu hospodárskeho a sociálneho rozvoja obce, hlavné smery jej vývoja, ustanovenie cieľov, prvoradých potrieb a úloh vo všetkých oblastiach života obce. Súčasťou programu je aj návrh jeho administratívneho a finančného zabezpečenia. Zákon stanovuje aj úlohy, týkajúce sa vypracovávania, schvaľovania, zabezpečenia plnenia a pravidelného vyhodnocovania predmetného programového dokumentu. Pri spracovaní programu boli rešpektované zásady regionálnej politiky vlády Slovenskej republiky a princípy regionálnej politiky Európskej únie zakotvené najmä v nariadení Rady (ES) č. 1266/1999 (nariadenie o štrukturálnych fondoch).

Program sociálneho, ekonomického a kultúrneho rozvoja obce Podhorie je súčasťou sústavy základných dokumentov podpory regionálneho rozvoja v Slovenskej republike. Táto sústava je členená na strategické a programové dokumenty vypracovávané na úrovni štátu, sektorov, samosprávnych krajov, regiónov a obcí a programové dokumenty Európskej únie (pre využitie zdrojov predvstupových a štrukturálnych fondov).

Podpora regionálneho rozvoja sa uskutočňuje v súlade s programovaním na základe:

Partnerská dohoda určuje stratégiu, priority a podmienky SR na využívanie fondov EÚ tak, aby sa dosiahli priority stratégie Európa 2020. Ide teda o základný národný dokument, ktorý zastrešuje všetky operačné programy SR pre nové programové obdobie. Neformálne vyjednávania k príprave Partnerskej dohody a operačným programom Slovenskej republiky na roky 2014-2020 sa začali 25. januára 2013 stretnutím so zástupcami Európskej komisie. Následne sa uskutočnili aj ďalšie neformálne kolá rokovanií, o ktorých bližšie informácie je možné získať na stránkach Úradu vlády ako Centrálného koordinačného orgánu pre fondy EÚ v podmienkach SR.

Pozičný dokument Európskej komisie k Partnerskej dohode a programom SR na roky 2014 - 2020 - pozičný dokument identifikuje z pohľadu Európskej komisie hlavné rozvojové potreby s možnosťou financovania opatrení v rámci fondov Spoločného strategického rámca EÚ v podmienkach SR. Zároveň tento dokument predstavuje základ pre negociácie s Európskou komisiou k Partnerskej dohode a operačným programom SR na roky 2014-2020.

Stratégia financovania Európskych štrukturálnych a investičných fondov pre programové obdobie 2014 - 2020

Integrovaný regionálny operačný program „IROP“ - predstavuje programový dokument SR pre programové obdobie 2014 – 2020, ktorého globálnym cieľom je: prispieť k zlepšeniu kvality života a zabezpečiť udržateľné poskytovanie verejných služieb s dopadom na vyvážený a udržateľný územný rozvoj, hospodársku, územnú a sociálnu súdržnosť regiónov, miest a obcí.

Sektorový operačný program, ktorý je strednodobý dokument vypracovaný pre vopred určené sektory.

Program hospodárskeho rozvoja a sociálneho rozvoja samosprávneho kraja (PHSR BBSK), ktorý je strednodobý programový dokument, je v súlade s cieľmi a prvoradými potrebami ustanovenými v národnom pláne a s podkladom na vypracovanie príslušného regionálneho operačného programu. Jeho vypracovanie zabezpečuje samosprávny kraj.

Program hospodárskeho a sociálneho rozvoja obce Podhorie ktorý je strednodobý programový dokument spracovaný na úrovni obce Podhorie

Koncepcia územného rozvoja Slovenska 2001, aktualizácia 2010

Program hospodárskeho a sociálneho rozvoja obce Podhorie
Programovacie obdobie 2015 - 2022

Národný program reforiem, máj 2012

Návrh základných princípov na prípravu Partnerskej dohody Slovenskej republiky na programové obdobie 2014 – 2020

Strategické dokumenty MDVRR SR

Strategický plán rozvoja dopravnej infraštruktúry SR do roku 2020

Operačný program Integrovaná infraštruktúra na roky 2014-2020

Každoročne aktualizovaný Rozvojový program priorít verejných prác

Stratégia rozvoja dopravy SR do roku 2020

Program odpadového hospodárstva na roky 2011 – 2015

Stratégia Slovenskej republiky pre integráciu Rómov do roku 2020

Revidovaný národný akčný plán Dekády začleňovania rómskej populácie 2005 - 2015 na roky 2011 – 2015

2. etapa Programu podpory zdravia znevýhodnených komunit na Slovensku na roky 2009 – 2015

Koncepcia výchovy a vzdelávania rómskych detí a žiakov vrátane rozvoja stredoškolského a vysokoškolského vzdelávania

Programové dokumenty Európskej únie pre využitie štrukturálnych fondov tvoria:

Stratégia EÚ 2020 - cieľ: konkurencieschopnosť, zamestnanosť a hospodársky rast.

Spoločný strategický rámec EK, marec 2012.

Nariadenia EK (Všeobecné nariadenie, nariadenie k fondom).

CENTROPE – Správa o regionálnom rozvoji, 2012.

CENTROPE – Nástroj na hodnotenie potrieb infraštruktúry – podpora konkurencieschopného regionálneho rozvoja (INAT).

CENTROPE – Stratégia ľudského kapitálu.

CENTROPE – Stratégia v oblasti vedomostného regiónu,

CENTROPE – Stratégia v oblasti priestorovej integrácie a Akčný plán 2013+.

CENTROPE – Stratégia v oblasti kultúry a cestovného ruchu 2013+.

Národný (regionálny) rozvojový plán (RDP – Regional Development Plan), ktorý je hlavným dokumentom pre vyjednanie podpory zo Štrukturálnych fondov Európskej únie.

Rámec podpory spoločenstva (CSF – Community Support Framework), ktorý bude vytvorený na základe Národného rozvojového plánu v spolupráci s Európskou komisiou, je hlavným dokumentom vymedzujúcim poskytnutie podpory zo štrukturálnych fondov Európskej únie.

Sektorové operačné programy (SOP – Sectoral Operation Programme), ako taktické dokumenty vytvorené na úrovni ministerstiev, ktoré rozpracovávajú problémové celky stratégií majúcich plošný (celoštatný) charakter, pre ktoré bude žiadané spolufinancovanie zo zdrojov Európskej únie.

Regionálne operačné programy (ROP – Regional Operation Programme), ako taktické dokumenty, ktoré budú spracované na úrovni regiónov NUTS II a rozpracovávajú tie problémové celky stratégií, pre ktoré bude žiadané spolufinancovanie zo zdrojov Európskej únie.

Strategické usmernenia Spoločenstva (SUS) – ROP odráža 1 usmernenie SUS t.j. „urobiť Európu a jej regióny atraktívnejším priestorom pre investície a prácu“, a súčasne 3 usmernenie SUS t.j. „vytvorenie väčšieho množstva a kvalitnejších pracovných miest“.

Jednotlivé strategické dokumenty sú vypracovávané vo vzájomnej nadväznosti a postupnosti.

Implementácia

Implementácia Programu hospodárskeho a sociálneho rozvoja obce Podhorie je zložitý a náročný proces. Za jeho realizáciu so zabezpečením všetkých väzieb na strategické a programové dokumenty SR a EÚ budú zodpovední predstavitelia samosprávy obce Podhorie. Návrh spôsobu implementácie bude treba dopĺňať v súlade s organizačnou štruktúrou samosprávneho úradu, jeho kompetenciami v nadväznosti na vývoj v oblasti legislatívy, predovšetkým v oblasti nakladania s finančnými prostriedkami. Pri posudzovaní jednotlivých projektov sme použili procesnú analýzu, ktorej hlavným cieľom bolo analyzovať proces premeny vstupov pomocou použitia súboru finančných, ľudských a technologických zdrojov.

Program hospodárskeho a sociálneho rozvoja obce Podhorie
Programovacie obdobie 2015 - 2022

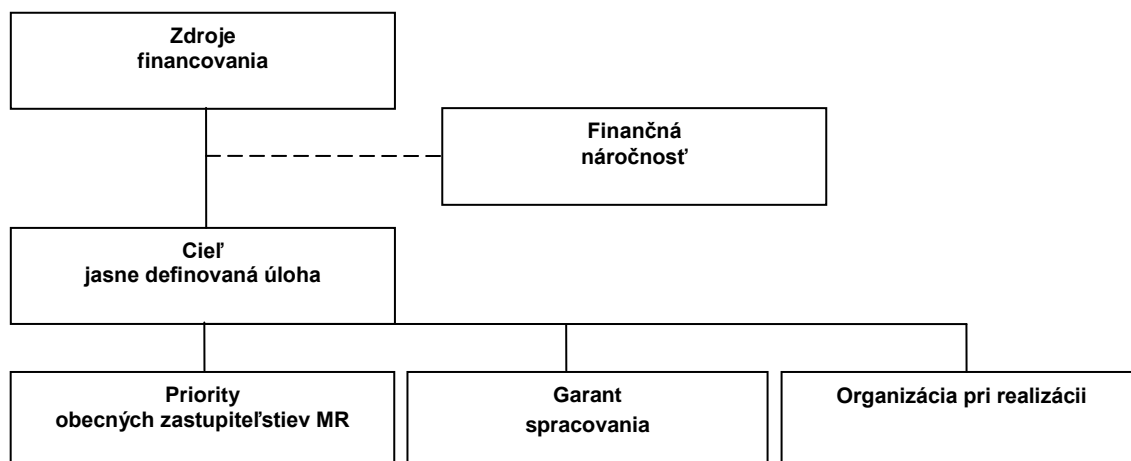

Finančné zabezpečenie

V zmysle zákona č. 539/2008 Z. z. o podpore regionálneho rozvoja v znení zákona 309/2014 Z.z., sa financovanie regionálneho rozvoja realizuje na troch úrovniach:

- ❖ **Na mikroregionálnej** úrovni je možné rozvojové aktivity financovať jedine združovaním zdrojov nižšej úrovne, čiže obcí. Samosprávy nemajú spoločný zdroj financovania. V súčasnej situácii je možné rozvojové aktivity financovať buď z rozpočtov jednotlivých obcí v prípade individuálnych projektov alebo združením financií viacerých obcí v prípade spoločných projektov.
- ❖ **V prípade financovania** projektov majúci význam v kontexte priorít celého kraja zohráva významnú úlohu Banskobystrický samosprávny kraj a financovanie inštitúcií v jeho zriaďovateľskej kompetencii.
- ❖ **Ďalšími doplnkovými** zdrojmi, ktoré možno definovať na úrovni jednotlivých aktivít sú predovšetkým štrukturálne fondy EÚ. Ich využitie v rámci jednotlivých aktivít je možné stanoviť len indikatívne bez určenia výšky požadovanej podpory s cieľom prispieť ku koordinácii realizácie rozvojových aktivít.

Pri zostavovaní finančného plánu a zaistovaní finančnej podpory je potrebné zamerať sa na tie opatrenia, ktoré sú nedostatočne podporované zo štátneho rozpočtu, alebo nie sú podporované vôbec.

Pri zabezpečovaní základných potrieb občanov postupuje samospráva podľa **zákona číslo 369/1990 Z.z. O obecnom zriadení a v zmysle zákona č. 138/1991 Zb. O majetku obcí v znení neskorších predpisov.**

Na plnenie svojich úloh majú obce okrem finančných prostriedkov poukázaných od štátu v rámci delimitácie k dispozícii nasledovné financie: **prijímy z miestnych daní a poplatkov, zdroje Štrukturálnych fondov Európskej únie v rámci programovacieho obdobia 2014 - 2020.**

Zdroje a dokumenty

V súlade so snahou Slovenskej republiky o znižovanie rozdielov na úrovni rozvoja jednotlivých regiónov boli východiskom pri príprave Programu hospodárskeho a sociálneho rozvoja obce Podhorie nasledovné strategické dokumenty:

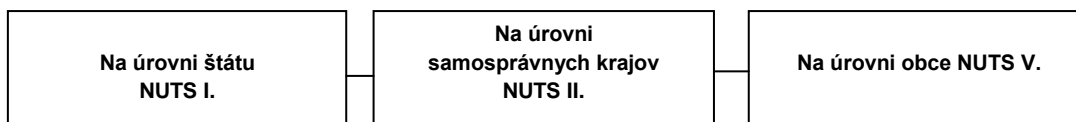

Podporné materiály

Pri vypracovaní Programu hospodárskeho a sociálneho rozvoja obce Podhorie boli použité aj prognostické údaje vypracované Ministerstvom výstavby a regionálneho rozvoja SR. Hlavnou úlohou prognostických údajov je podporiť vypracovanie tohto programu a zabezpečiť tým zvýšenie efektívnosti procesov strategického plánovania a kvality tohto dokumentu. Toto zabezpečenie je dané prepojením Systému strednodobého výhľadu hospodárskeho a sociálneho vývoja a vecnej roviny strategického plánovania.

Obec Podhorie má nasledovné možnosti čerpania mimorozpočtových zdrojov na dosahovanie svojich cieľov a priorít v zmysle stanovených tematických cieľov stratégie Európa 2020 a prioritných oblastí Pozičného dokumentu:

Program hospodárskeho a sociálneho rozvoja obce Podhorie
Programovacie obdobie 2015 - 2022

Partnerská dohoda (ďalej len „PD“), ako obdoba súčasného Národného strategického referenčného rámca, obsahuje záväzky členského štátu, že pridelené alokácie pre politiku súdržnosti EÚ sa využijú na implementáciu stratégie Európa 2020. Partnerská dohoda obsahuje aj návrh operačných programov.

Operačné programy (ďalej len „OP“) sú hlavným riadiacim nástrojom pre využívanie fondov EÚ. Na zabezpečenie naplnenia cieľov stratégie Európa 2020 vypracovala EK tzv. „kondicionality“, t.j. podmienky, ktoré musia členské štáty splniť, jednak sú to podmienky ex ante, ktoré musia byť zavedené pred poskytnutím prostriedkov z fondov, ako aj podmienky ex post, podľa ktorých bude uvoľnenie dodatočných prostriedkov z fondov závisieť na výkonnosti a dosahovaní cieľov stratégie Európa 2020.

Tematické ciele v súlade so stratégiou Európa 2020:

- ❖ posilnenie výskumu, technologického rozvoja a inovácií
- ❖ zlepšenie prístupu k informáciám a komunikačným technológiám a zlepšenie ich využívania a kvality
- ❖ zvýšenie konkurencieschopnosti malých a stredných podnikov a poľnohospodárskeho sektora (v prípade EPFRV) a sektora rybného hospodárstva a akvakultúry (v prípade EFNRH)
- ❖ podpora prechodu na nízkouhlíkové hospodárstvo vo všetkých sektoroch
- ❖ podpora prispôsobovania sa zmenám klímy, predchádzania a riadenia rizík
- ❖ ochrana životného prostredia a presadzovanie efektívneho využívania zdrojov
- ❖ podpora udržateľnej dopravy a odstraňovanie prekážok v kľúčových sieťových infraštruktúrach
- ❖ podpora zamestnanosti a mobility pracovnej sily
- ❖ podpora sociálneho začlenenia a boj proti chudobe
- ❖ investovanie do vzdelania, zručností a celoživotného vzdelávania
- ❖ zvyšovanie inštitucionálnych kapacít a efektivity verejnej správy

Pozičný dokument definuje nasledujúce prioritné oblasti:

- ❖ podnikateľské prostredie priaznivé pre inovácie
- ❖ infraštruktúra pre hospodársky rast a zamestnanosť
- ❖ rozvoj ľudského kapitálu a zlepšenie účasti na trhu práce
- ❖ trvalo udržateľné a efektívne využívanie prírodných zdrojov moderná a profesionálna verejná správa

Priority stanovené v Pozičnom dokumente boli použité ako podklad pre prípravu najdôležitejších strategických dokumentov SR pre čerpanie fondov EÚ: Partnerskej dohody a operačných programov.

Štruktúra operačných programov

P.č.	Operačné programy	Riadiaci orgán	Sprostredkovateľský orgán pod riadiacim orgánom	Tematický cieľ / Investičná priorita	Fond EÚ
1	Výskum a inovácie (Val)	MŠVVŠ SR		1a, 10	EFRR, ESF
			MH SR	1b, 3	
2	Integrovaná infraštruktúra (II)	MDVRR SR	MF SR	2	KF, EFRR
				7a,b,c,d	
3	Ľudské zdroje (LZ)	MPSVR SR	MV SR	9	EFRR, ESF
				8,9,10,	
			MZ SR	9a	
			MŠVVŠ SR	10	
4	Kvalita životného prostredia (KŽP)	MŽP SR	MDVRR SR	4c	KF, EFRR
			MH SR	4,7e	
				4,5,6,	
			MV SR	5b	
5	Integrovaný ROP (IROP)	MPaRV SR	MK SR	6c	ESF, EFRR
			VÚC	5,6,7,9,10	
				5,6,7,9,10,	
6	Efektívna verejná správa (EVS)	MV SR		11	EFRR, ESF
7	Technická pomoc (TP)	ÚV SR		11	EFRR
8	Rozvoj vidieka	MPaRV SR			EPFRV
9	Rybné hospodárstvo	MPaRV SR			EFNRH

Program hospodárskeho a sociálneho rozvoja obce Podhorie
Programovacie obdobie 2015 - 2022

10	Európska územná spolupráca	RO budú určené zo strany EK			EFRR
11	Interact, Urban	RO budú určené zo strany EK			EFRR

Priority operačných programov:

IROP Integrovaný regionálny operačný program

- ❖ **Prioritná os č. 1:** Bezpečná a ekologická doprava v regiónoch
- ❖ **Investičná priorita 1.1:** Posilnenie regionálnej mobility prostredníctvom prepojenia sekundárnych a terciárnych uzlov s infraštruktúrou TEN-T
- ❖ **Investičná priorita 1.2:** Rozvoj ekologicky priaznivých a nízkouhlíkových dopravných systémov
- ❖ **Prioritná os č. 2:** Ľahší prístup k efektívnym a kvalitnejším verejným službám
- ❖ **Investičná priorita 2.1:** Investovanie do sociálnej infraštruktúry, ktoré prispieva k národnému, regionálnemu a miestnemu rozvoju, a prechodu z inštitucionálnych služieb na komunitné
- ❖ **Investičná priorita 2.2:** Investovanie do vzdelávania, zručností a celoživotného vzdelávania prostredníctvom rozvoja infraštruktúry vzdelávania a odbornej prípravy
- ❖ **Prioritná os č.3:** Konkurencieschopné a atraktívne regióny pre podnikanie a zamestnanosť
- ❖ **Investičná priorita 3.1:** Podpora fyzickej, ekonomickej a sociálnej regenerácie zanedbaných mestských a vidieckych komunít a území
- ❖ **Investičná priorita 3.2:** Ochrana, propagácia a rozvoj kultúrneho a prírodného dedičstva
- ❖ **Prioritná os č. 4:** Bratislavský kraj
- ❖ **Prioritná os č. 5:** Technická pomoc
- ❖ **IROP** je realizovaný prostredníctvom integrovaných územných stratégií, ktoré na úrovni NUTS2 zafinancujú prioritné projektové zámery v regióne. Cieľom je dosiahnutie čo najväčších synergických efektov preinvestovaných finančných prostriedkov a predchádzanie negatívnym účinkom nekoordinovaného plánovania v ohraničenom území.

OP Kvalita životného prostredia

- ❖ **Prioritná os 1:** Udržiateľné využívanie prírodných zdrojov prostredníctvom rozvoja environmentálnej infraštruktúry
- ❖ **Investičná priorita 1:** Riešenie významných potrieb investícií do sektora odpadu s cieľom splniť požiadavky environmentálneho acquis
- ❖ **Investičná priorita 2:** riešenie významných potrieb investícií do sektora vodného hospodárstva s cieľom splniť požiadavky environmentálneho acquis
- ❖ **Investičná priorita 3:** ochrana a obnova biologickej diverzity, ochrana pôdy a obnova a propagácia ekosystémových služieb vrátane Natura 2000 a zelených infraštruktúr
- ❖ **Investičná priorita 4:** opatrenia na zlepšenie obecného prostredia, regeneráciu opustených priemyselných lokalít a zníženie znečistenia ovzdušia
- ❖ **Prioritná os 2:** Adaptácia na nepriaznivé dôsledky zmeny klímy so zameraním na ochranu pred povodňami, riadenie a prevenciu súvisiacich rizík
- ❖ **Investičná priorita 1:** Podpora vyhradených investícií na prispôbenie sa zmene klímy
- ❖ **Investičná priorita 2:** Propagácia investícií na riešenie osobitných rizík, zabezpečenie odolnosti proti katastrofám a vyvíjanie systémov zvládania katastrof
- ❖ **Prioritná os 3:** Energeticky efektívnejšie nízkouhlíkové hospodárstvo
- ❖ **Investičná priorita1:** Podpora výroby a distribúcie energie z obnoviteľných zdrojov
- ❖ **Investičná priorita 2:** Podpora energetickej efektívnosti a využitia energie z obnoviteľných zdrojov v podnikoch
- ❖ **Investičná priorita 3:** Podpora energetickej efektívnosti a využitia energie z obnoviteľných zdrojov vo verejných infraštruktúrach, vrátane využitia vo verejných budovách a v sektore bývania
- ❖ **Investičná priorita 4:** Vývoj a zavedenie inteligentných distribučných systémov s nízkymi a strednými úrovňami napätia
- ❖ **Investičná priorita 5:** Podpora nízkouhlíkových stratégií pre všetky typy území, zvlášť mestských oblastí, vrátane podpory trvalo udržateľnej mestskej mobility a zmiernenie relevantných adaptačných opatrení

Program hospodárskeho a sociálneho rozvoja obce Podhorie
Programovacie obdobie 2015 - 2022

- ❖ **Investičná priorita 6:** Podpora využitia vysokoúčinnnej kombinovanej výroby elektriny a tepla založenej na dopyte po využiteľnom teple
- ❖ **Prioritná os 4:** Technická pomoc

OP Výskum a inovácie

- ❖ **Prioritná os 1:** Výskum a vývoj pre potreby inovácií
- ❖ **Investičná priorita 1.1:** Rozšírenie výskumnej a inovačnej infraštruktúry (výskum a inovácia) a kapacít na rozvoj excelentnosti v oblasti výskumu a inovácií a podpora kompetenčných centier, najmä európskeho záujmu
- ❖ **Investičná priorita 1.2:** Podpora podnikateľských investícií do inovácií a výskumu, tvorba prepojenia a synergií medzi podnikmi vedeckovýskumnými centrami a vyšším vzdelávaním obzvlášť vo vývoji produktov a služieb, prenosu technológií, sociálnej inovácie a aplikácie verejných služieb, stimulácie dopytu, vytvárania sietí, klastrov a otvorenej inovácie prostredníctvom inteligentnej špecializácie, podpora technologického a aplikovaného výskumu, pilotných projektov a aktivít skorého overovania výrobkov, vyspelých výrobných kapacít a prvovýroby v kľúčových technológiách a šírenie všestranne využiteľných technológií
- ❖ **Prioritná os 2:** Podnikateľské prostredie priaznivé pre inovácie
- ❖ **Investičná priorita 2.1:** Podpora investovania do inovácií a výskumu, tvorba prepojenia a synergií medzi podnikmi vedeckovýskumnými centrami a vyšším vzdelávaním obzvlášť vo vývoji produktov a služieb, prenosu technológií, sociálnej inovácie a aplikácie verejných služieb, stimulácie dopytu, vytvárania sietí, zoskupení (klastrov) a otvorenej inovácie prostredníctvom inteligentnej špecializácie, podpora technologického a aplikovaného výskumu, pilotných projektov a aktivít skorého overovania výrobkov, vyspelých výrobných kapacít a prvovýroby v kľúčových technológiách
- ❖ **Investičná priorita 2.2:** Podpora podnikania, najmä prostredníctvom uľahčenia využívania nových nápadov v hospodárstve a podpora zakladania nových firiem vrátane podnikateľských inkubátorov
- ❖ **Investičná priorita 2.3:** Vývoj a zavedenie nových obchodných modelov MSP, najmä v rámci internacionalizácie
- ❖ **Investičná priorita 2.4:** Podpora tvorby a rozšírenia pokročilých kapacít pre rozvoj výrobkov a služieb
- ❖ **Investičná priorita 2.5:** Podpora kapacity MSP a cieľom zapojenia do rastu a inovácií
- ❖ **Investičná priorita 2.6:** Podpora výskumu, vývoja a osvojenia nízkouhlíkových technológií
- ❖ **Technická pomoc**
- ❖ **OP INTEGROVANÁ INFRAŠTRUKTÚRA**
- ❖ **OP ĽUDSKÉ ZDROJE**

Program rozvoja vidieka

Projektové opatrenia (realizácia bude zabezpečovaná cez individuálne projekty žiadateľov):

- ❖ Prenos znalostí a informačné akcie (čl. 15)
- ❖ Poradenské služby (čl. 16)
- ❖ Investície do hmotného majetku (čl. 18)
- ❖ Obnova poľnohospodárskeho potenciálu – prevencia (čl. 19)
- ❖ Podpora mladých farmárov, malých fariem a podnikania (čl. 20)
- ❖ Základné služby a obnova dedín vo vidieckych oblastiach (čl. 21)
- ❖ Prevencia a odstraňovanie škôd v lesoch (čl. 25)
- ❖ Investície do nových lesných technológií (čl. 27)
- ❖ Spolupráca (čl. 36)
- ❖ LEADER (čl. 42-45)

Neprojektové opatrenia (realizácia bude zabezpečovaná cez národné projekty):

- ❖ Platby pre oblasti s prírodnými alebo inými osobitnými obmedzeniami (LFA)
- ❖ Agroenvironmentálne operácie súvisiace s klímou
- ❖ Ekologické poľnohospodárstvo
- ❖ Platby za životné podmienky zvierat
- ❖ Platby Natura 2000

ŠVAJČIARSKY FINANČNÝ MECHANIZMUS
LIFE LONG PROGRAMME

Program hospodárskeho a sociálneho rozvoja obce Podhorie
Programovacie obdobie 2015 - 2022

DOTAČNÝ SYSTÉM MINISTERSTVA KULTÚRY SR
DOTÁCIE MINISTERSTVA ŠKOLSTVA, VEDY, VÝSKUMU A ŠPORTU SR
DOTÁCIE MINISTERSTVA PRÁCE, SOCIÁLNYCH VECÍ A RODINY SR
DOTÁCIE MINISTERSTVA DOPRAVY, VÝSTAVBY A REGIONÁLNEHO ROZVOJA SR
EKO FOND

ENVIRONMENTÁLNY FOND

A. Oblasť: Ochrana ovzdušia a ozónovej vrstvy Zeme

- ❖ Podpora výroby tepla a teplej úžitkovej vody prostredníctvom využívania nízkoemisných zdrojov
- ❖ Podpora výroby tepla a teplej úžitkovej vody a elektrickej energie prostredníctvom využívania obnoviteľných zdrojov
- ❖ Podpora projektov zameraných na zlepšenie kvality ovzdušia
- ❖ B. Oblasť: Ochrana a využívanie vôd
- ❖ Čistiarene odpadových vôd a verejné kanalizácie
- ❖ Vodovody
- ❖ Protipovodňová ochrana - Opatrenia na vodnom toku
- ❖ Protipovodňová ochrana - Opatrenia mimo vodného toku
- ❖ C. Oblasť: Rozvoj odpadového hospodárstva
- ❖ Uzavretie a rekultivácia skládok
- ❖ Separácia a zhodnocovanie biologicky rozložiteľných odpadov
- ❖ Zavedenie separovaného zberu v obciach, vybudovanie zberných dvorov a dotriedňovacích zariadení
- ❖ D. Oblasť: Ochrana prírody a krajiny
- ❖ Ochrana prírody a krajiny
- ❖ E. Oblasť: Environmentálna výchova, vzdelávanie a propagácia
- ❖ Environmentálna výchova, vzdelávanie a propagácia
- ❖ F. Oblasť: Prieskum, výskum a vývoj zameraný na zisťovanie a zlepšenie stavu životného prostredia
- ❖ Prieskum, výskum a vývoj zameraný na zisťovanie a zlepšenie stavu životného prostredia
- ❖ G. Oblasť: Zelená investičná schéma

Uplatnenie integrovaného prístupu

prístup - 1

Rôzne aspekty života obce Podhorie – environmentálny, hospodársky, sociálny a kultúrny – sú vzájomne prepojené a úspech v rozvoji samospráv možno dosiahnuť len prostredníctvom integrovaného prístupu. Opatrenia týkajúce sa fyzickej obnovy sa v PHSR skombinovali s opatreniami na podporu vzdelávania, hospodárskeho rozvoja, sociálneho začleňovania a ochrany životného prostredia. Predpokladom toho je rozvoj silných partnerstiev medzi miestnymi obyvateľmi, občianskou spoločnosťou, miestnym hospodárstvom a rôznymi úrovňami správy. Takýto prístup je osobitne dôležitý v súčasnosti vzhľadom na vážnosť problémov, pred ktorými momentálne samospráva stojí. Tieto problémy siahajú od konkrétnych demografických zmien cez dôsledky hospodárskej stagnácie v súvislosti s tvorbou pracovných miest a sociálnym pokrokom až po dôsledky zmeny klímy. Reakcia na tieto problémy bude mimoriadne dôležitá na dosiahnutie inteligentnej, udržateľnej a inkluzívnej spoločnosti, ktorá je cieľom stratégie Európa 2020.

prístup – 2

PHSR obce Podhorie integruje všetky dokumenty na miestnej úrovni ako aj ciele a priority národných strategických dokumentov a dokumentov EÚ. PHSR obce Podhorie vychádza a integruje strategické dokumenty na národnej úrovni ako Partnerská dohoda, ktorá určuje stratégiu, priority a podmienky SR na využívanie fondov EÚ tak, aby sa dosiahli priority stratégie Európa 2020, Pozičný dokument Európskej komisie k Partnerskej dohode a programom SR na roky 2014-2020, Stratégia financovania Európskych štrukturálnych a investičných fondov pre programové obdobie 2014 – 2020, Integrovaný regionálny operačný program „IROP“. Ďalej integruje a vychádza zo strategických dokumentov EÚ: Stratégia EÚ 2020 - cieľ: konkurencieschopnosť, zamestnanosť a hospodársky rast, Spoločný strategický rámec EK, marec 2012, Nariadenia EK (Všeobecné nariadenie, nariadenie k fondom), CENTROPE – Správa o regionálnom rozvoji, 2012, CENTROPE – Nástroj na hodnotenie potrieb infraštruktúry – podpora konkurencieschopného regionálneho rozvoja (INAT), CENTROPE – Stratégia ľudského kapitálu, CENTROPE – Stratégia v oblasti vedomostného regiónu, CENTROPE – Stratégia v oblasti priestorovej integrácie a Akčný plán .

prístup – 3

Program hospodárskeho a sociálneho rozvoja obce Podhorie
Programovacie obdobie 2015 - 2022

Integrovaný prístup bol uplatnený pri procese spracovania strategického dokumentu, kde boli zohľadnené predstavy, potreby a požiadavky jednotlivých zainteresovaných skupín ako sú obyvatelia, rozpočtové a príspevkové organizácie zriadené v rámci pôsobnosti obce Podhorie, mimovládne organizácie, záujmové skupiny obyvateľov, podnikateľské subjekty, obec a jej jednotlivé orgány: poslanci OZ, komisie. Integrovaný prístup bol uplatnený v prípravnej fáze spracovania PHSR, prostredníctvom dotazníkového prieskumu pri jednotlivých skupinách. Následne bol integrovaný prístup uplatnený v rámci schvaľovacej fázy PHSR, kde bol návrh dokumentu zaslaný zainteresovaným skupinám na záverečnú úpravu, doplnenie a odsúhlasenie.

prístup – 4

Integrovaný prístup bol uplatnený v prípade finančného zabezpečenia jednotlivých priorít a cieľov. Financovanie sa realizuje z viacerých zdrojov – verejných a súkromných. Verejné zdroje uplatňujú integrovaný prístup z hľadiska horizontálneho ako aj vertikálneho. Z horizontálneho hľadiska predstavuje kombinovanie viacerých možných zdrojov EÚ (Operačných programov). Z vertikálneho hľadiska sú integrované zdroje EÚ, úrovne SR, VÚC a nakoniec na najvyššej úrovni miestnej samosprávy.

Harmonogram spracovania PHSR

Harmonogram spracovania PHSR														
Termín	I	II	III	IV	V	VI	VII	VIII	IX	X	XI	XII		
Úvod					X	X								
Analytická časť						X	X							
Strategická časť								X						
Programová časť									X					
Realizačná časť										X				
Finančná časť											X			
Záver												X		

Metodológia tvorby dokumentu

Programové a strategické plánovanie je metóda používaná na koordináciu jednotlivých činností, ktoré súvisia s plánovaním, realizáciou a vyhodnocovaním aktivít. Proces strategického plánovania predstavuje súbor navzájom súvisiacich činností, ktoré sú riadené tak, aby viedli k naplneniu určených a logicky na seba navzájom súvisiacich výstupov. Začína sa mapovaním územia, následnou analýzou, pokračuje definovaním cieľov, formulovaním programovej časti a spracovaním návrhu procesu implementácie stratégie.

Tento dokument je vytvorený na princípoch využitia participatívnych metód a odráža potreby spolupráce obce a občanov v území. Analytická časť plánu je spracovaná na základe informácií a údajov zhromaždených riešiteľskou organizáciou zo spracovaných údajov obce, z odbornej literatúry, internetu a údajov poskytnutých predstaviteľmi samosprávy.

Strategická a programová časť je spracovaná na základe vzájomnej korelácie výstupov spracovaných obce, PHSR BB kraja a potrieb a požiadaviek zástupcov obce Podhorie.

Metódy zapojenia verejnosti do prípravy PHSR

Metóda	Informovanie verejnosti	Získavanie názorov verejnosti	Zohľadnenie názorov verejnosti
Verejné informačné tabule	XXX	X	X
Internetové stránky	XXX	XXX	XXX
Verejné stretnutia	XXX	XXX	XXX
Návšteva v dotknutom území	XXX	XXX	XXX
Dotazník pre záujmové skupiny	XXX	XXX	XXX
Dotazník pre širokú verejnosť	XXX	XXX	XXX
Rokovanie za prítomnosti moderátora/facilitátora	XXX	XXX	XXX

Program hospodárskeho a sociálneho rozvoja obce Podhorie
Programovacie obdobie 2015 - 2022

Zoznam analyzovaných koncepčných dokumentov

Zoznam analyzovaných koncepčných dokumentov			
Názov dokumentu	Platnosť dokumentu	Úroveň dokumentu	Zdroj
Stratégia Európa 2020	2020	Európska	www.mindop.sk
Národná stratégia regionálneho rozvoja SR (NSRR)	2030	Národná	www.mindop.sk
Koncepcia územného rozvoja Slovenska 2001 – záväzná časť v znení KURS 2011	2030	Národná	www.mindop.sk
Metodika na vypracovanie PHSR	2014 – 2020	Národná	www.mindop.sk
Program hospodárskeho, sociálneho a kultúrneho rozvoja BBSK 2007-2013	2013	Regionálna	www.vucbb.sk
Územný plán VÚC BBSK a Územný plán VÚC BBSK - zmeny a doplnky 2014	2015	Regionálna	www.vucbb.sk
Plán rozvoja verejných vodovodov a verejných kanalizácií Banskobystrického samosprávneho kraja	2015	Regionálna	www.vucbb.sk
Program odpadového hospodárstva Banskobystrického kraja	2015 – 2023	Regionálna	www.minv.sk
Správa o naplňaní priorít a cieľov Národnej stratégie regionálneho rozvoja Banskobystrického kraja	2014	Regionálna	www.mindop.sk

2 ANALYTICKÁ ČASŤ PROGRAMU HOSPODÁRSKEHO A SOCIÁLNEHO ROZVOJA OBCE PODHORIE 2015 - 2022

2.1 ZÁKLADNÁ CHARAKTERISTIKA OBCE PODHORIE



Analytická časť PHSR obsahuje analýzu vnútorného prostredia na základe overeného súboru kvantitatívnych a kvalitatívnych dát (ďalej len „dátová základňa“) podľa jednotlivých oblastí vrátane finančnej a hospodárskej situácie, identifikáciu hlavných vonkajších faktorov rozvoja územia (výber hlavných faktorov), analýzu vplyvu vonkajšieho prostredia na vývoj situácie v území, analýzu silných a slabých stránok, príležitostí a ohrození pre rast a rozvoj územia, posúdenie hlavných faktorov a disparít rozvoja územia.

Komplexná analýza súčasného stavu územia je zostavená na základe informácií získaných z relevantných zdrojov, t.j. štatistických databáz (ŠÚ SR, Infostat ...), výsledkov prieskumov, komunikácie so zamestnancami obecného úradu obce Podhorie, zástupcami strategických partnerov a občianskeho sektora.

Zoznam použitých kvantitatívnych a kvalitatívnych dát		
Oblasť dát /téma	Zdroj dát	Webová stránka
Demografia	Štatistický úrad SR Inštitút informatiky a štatistiky	www.slovakstatistics.sk www.infostat.sk
Bývanie	Štatistický úrad SR Inštitút informatiky a štatistiky	www.slovakstatistics.sk www.infostat.sk
Školstvo a vzdelávanie	Štatistický úrad SR Ústav informácií a prognóz	www.slovakstatistics.sk www.uips.sk
Zdravotníctvo	Národné centrum zdravotníckych informácií	www.nczisk.sk
Sociálna starostlivosť	Úrad práce, sociálnych vecí a rodiny SR Ministerstvo vnútra SR	www.upsvar.sk www.minv.sk
Ekonomická situácia	Štatistický úrad SR Slovenská agentúra pre rozvoj investícií a obchodu Finančná správa SR	www.slovakstatistics.sk www.sario.sk www.intrastat.financnasprava.sk
Životné prostredie	Slovenský hydrometeorologický ústav Slovenská agentúra životného prostredia	www.shmu.sk www.enviroportal.sk

Zdroj: vlastné spracovanie

Základné informácie

Symboly obce		
Vlajka obce	Erb obce	Pečať obce
		

Program hospodárskeho a sociálneho rozvoja obce Podhorie
Programovacie obdobie 2015 - 2022

Základné údaje obce

Názov: obec Podhorie

Sídlo: Obecný úrad Podhorie 84, 969 82 Podhorie

Názov kraja: Banskobystrický

Okres: Banská Štiavnica

Prvá písomná zmienka: v roku 1388

IČO: 00320935

Rozloha: 2164 ha

Počet obyvateľov: 339

Nadmorská výška: 590 – 620 m.n.m

2.1.1 ŠIRŠIE ÚZEMNÉ VZŤAHY



Obec Podhorie leží v okrese Banská Štiavnica, ktorý sa nachádza na juhozápadnom okraji Banskobystrického kraja, kde hraničí s okresom Levice, ktorý patrí do Nitrianskeho kraja. Na juhovýchode a východe hraničí s okresmi Krupina a Zvolen, na severe a severozápade hraničí s okresmi Žiar nad Hronom a Žarnovica. Rozprestiera sa na úpätí Štiavnického pohoria. Patrí do CHKO Štiavnických vrchov. Skoro celý chotár je porastený dubovými, hrabovými a bukovými lesmi. Cez obec preteká potok Teplá, ktorý pramení pod Kautrínom.

Obec na juhovýchode susedí s okresným mestom Banská Štiavnica a obcou Banská Belá, na severozápade s obcou Sklené Teplice, Repištie a Močiar. Občania obce žijú v prostredí uprostred zelených lúk a hôr. Obec pozostáva z dvoch katastrálnych území - k.ú. TEPLÁ a k.ú. ŽAKÝL. Obec Podhorie patrí do Banskobystrického samosprávneho kraja, okresu Banská Štiavnica. Nachádza sa cca 6 km od okresného mesta Banská Štiavnica, pozdĺž hlavnej – cesty

tretej triedy č. 2498, č. 2534, ktorá vedie z Banskej Štiavnice cez Sklené Teplice, Hliník nad Hronom a napája sa na cestu Bratislava – Zvolen. Okrajom katastrálneho územia obce Podhorie prechádza cesta I. triedy č. 51.

2.1.2 STAV ÚZEMNO PLÁNOVACEJ DOKUMENTÁCIE

Na riešené územie sú spracované nasledovné dokumenty, ktoré sa zaoberajú jeho trvalo udržateľným rozvojom. Medzi aktuálne patrí:

Koncepcia územného rozvoja Slovenska ako územnoplánovacia dokumentácia celoštátneho významu rieši nadradené rozvojové osi, hierarchiu sídiel, životné prostredie, nadradené systémy sociálnej technickej infraštruktúry.

- Územný plán veľkého územného celku Banskobystrický kraj v znení zmien a doplnkov 2004, 2007, 2009 a 2014. Závazná časť vyhlásená VZN BBSK č. 27/2014 zo dňa 5.12.2014. Územný plán VÚC Banskobystrického kraja rieši rozvoj územia podrobnejšie. V tomto dokumente sú zakotvené všeobecné zásady pre trvalo udržateľný rozvoj územia.

- Program hospodárskeho a sociálneho rozvoja Banskobystrického kraja na roky 2015 – 2023.

Kód obce Podhorie	517879
Názov okresu	Kód okresu
Banská Štiavnica	602
Názov kraja	Kód kraja
Banskobystrický	06
Stav ÚPN:	Platný ÚPN

Zdroj: <http://www.uzemneplany.sk/>

2.1.3 STAV OSTATNÝCH DOKUMENTÁCIÍ DOTÝKAJÚCICH SA ÚZEMIA

Obec Podhorie má spracovaný PHSR obec Podhorie 2007.

2.2 PRÍRODNÉ ZDROJE A PODMIENKY

2.2.1 GEOMORFOLOGICKÁ PRÍSLUŠNOSŤ ÚZEMIA

Obec Podhorie vznikla spojením obcí Teplá a Žakýl a jej katastrálne územie tvoria katastre týchto dvoch obcí. Leží na severnom úpätí Štiavnických vrchov na rozvodí potoka Teplá a potoka Jasenica v nadmorskej výške 590 – 620 m. Oba toky tvoria prirodzenú os obce, časť intravilánu leží na rozvodnici potokov. Najnižší bod katastra má nadmorskú výšku 371 m v údolí potoka Jasenica, najvyšší dosahuje 835,81 m n. m na kóte Štálovo.

Geomorfologické členenie katastr. území Teplá a Žakýl :

Sústava	Alpsko himalájska	
Podsústava	Karpaty	
Provincia	Západné Karpaty	
Subprovincia	Vnútrotné Karpaty	
Oblasť	Slovenské stredohorie	
Celok	Štiavnické Vrchy	
Podcelok	Šitnianska Vrchovina	Hodrušská hornatina
Časť	Štiavnická brázda	

Zdroj: ÚPN Podhorie

Z geomorfologického hľadiska predstavuje oblasť Šitnianskej vrchoviny reliéf sedimentových podvrchovín a pahorkatín, Hodrušská hornatina zas reliéf hornatinový. Z hľadiska morfológico-morfometrického členenia predstavuje reliéf stredne, silne a veľmi silne členitú vrchovinu. Údolia hlavných tokov majú tvar hlbokých V dolín bez nivy alebo so slabo vyvinutou nivou. Zo súčasných reliéfových procesov prevládajú fluvialne a strážňové procesy, z ktorých sa v posudzovanom území uplatňuje silný fluvialny erózný proces so silnou hĺbkovou eróziou v horskom reliéfe. Južný okraj zasahuje do oblasti intenzívnej výmoľovej erózie. Začlenenie územia z hľadiska region. geologického členenia je uvedené v nasl. tabuľke.

Oblasť	neovulkanity
Podoblasť	Středoslovenské neovulkanity
	štiavnický stratovulkán

Zdroj: ÚPN Podhorie

2.2.2 GEOLOGICKÉ PODMIENKY

Geologický podklad je tvorený neogénnymi vulkanitmi. Z nich sa v území uplatňujú pyroxenické a amfibolicko-pyroxenické andezity sarmatu – spodného panónu a bádenu a amfibolickopyroxenické, pyroxenicko-amfibolické a biotiticko-amfibolické andezity vrchného bádenu, malé ostrovy tvoria ryolity a ryodacity. Z foriem vulkanických a magmatických telies sú prítomné extrúzívne dómy a dómatické prúdy, ryolitové výskyty predstavujú dajky. Kvartérny pokryv tvorí nečlenené predkvartérne podložie s nepravidelným pokryvom bližšie nerozlišených svahovín a sutín.

2.2.3 PODNE POMERY

Z pôd sa v centrálnej oblasti katastrov Teplá a Žakýl vyskytujú prevažne nasýtené kambizeme modálne – pseudoglejové nasýtené, v okrajových častiach kyslé až výrazne kyslé (oligobázické) kambizeme – modálne kyslé. Pôdy sú vo východnej časti územia prevažne piesčito-hlinité, v západnej hlinité, neskeletnaté až slabo kamenité (0 – 20 %), na západnom a severnom okraji stredne kamenité (štrkovité) (20 – 50 %). Poľnohospodárska pôda všeobecne je nízkej bonity a v kategorizácii produkčnosti dosahuje nízke až najnižšie hodnoty (7 – 8 a 9 – 10 v 10-stupňovej stupnici s bodovými hodnotami 40 – 21 a 20 – 1 v stupnici 100 – 1). Obsah humusu v hĺbke do 25 cm je nízky.

2.2.4 KLIMATICKÉ POMERY

Z klimatického hľadiska sa územie katastrov nachádza v klimatickej oblasti, ktorej charakteristika je uvedená v nasledujúcej tabuľke:

Oblasť	Chladná (C) – júlový priemer teploty vzduchu < 16 °C	
Okrskok	Charakteristika okrsku	Klimatické znaky
	Mierne chladný, veľmi vlhký	júl ≥ 12 °C až < 16 °C

Zdroj: ÚPN Podhorie

2.2.5 HYDROLOGICKÉ POMERY

Podľa **hydrogeologického rajónovania** ležia podzemné vody posudzovaného územia v regióne V 088. Neovulkanity severných svahov Štiavnických vrchov a Javoria s prevažne puklinovou priepustnosťou, budovanom neovulkanitmi. Litologická charakteristika podkladu odráža aj jeho **hydrologické vlastnosti**. Predmetné územie vyplňajú vulkanosedimentárne pieskovce a konglomeráty, čo sú horniny s dobrou pórovo-puklinovo priepustnosťou a veľmi nízkym zvodnením. Prietoknosť a hydrogeologická produktivita je mierna ($T = 1.10 \cdot 4 - 1.10 \cdot 3 \text{ m}^2 \cdot \text{s}^{-1}$). Hladina podzemnej vody je zväčša 2 – 5, na severnom okraji až 10 m hlboko. Vo väčšine územia je využiteľné množstvo podzemnej vody 0,20 – 0,49 l.s-1.km-2, na južnom okraji < 0,20 l.s-1.km-2. Povrchové vody sú potokmi Teplá a Jasenica a ich prítokmi, územie patrí do povodia Hrona. Charakteristika režimu odtoku je uvedená v nasledujúcej tabuľke:

Oblasť	vrchovinná-nížinná
Typ	dažďovo-snehový
Charakteristika	akumulácia v mesiacoch XII – II, vysoká vodnosť III – IV, najvyššie Q _{ma} III (IV < II), najnižšie Q _{ma} IX a výrazné podružné zvýšenie vodnosti koncom jesene a začiatkom zimy

Zdroj: ÚPN obce

2.2.6 FLÓRA A FAUNA

Štiavnické vrchy sú v rámci Západných Karpát posunuté k juhu, čo sa prejavuje aj v zložení fauny. Na celom území prevažuje lesná fauna, ktorú na južne exponovaných svahoch a bralách nahradili teplomilné panónske druhy. Obec Podhorie je skoro celá porastená dubovými, hrabovými a bukovými lesmi. V stromovom poschodí prevládajú dub zimný (*Quercus petraea*) a hrab obyčajný (*Carpinus betulus*), často sú zastúpené aj javor poľný (*Acer campestre*). O obci rastie ľalia zlatohlavá a taktiež žltohlav.

Z veľkých cicavcov, ktoré zahŕňajú celú škálu poľovnej zveri mierneho pásma, treba spomenúť – daniela škvrnitého a muflóna obyčajného, ktoré sa vyskytujú hlavne v západnej časti územia. Dnes srnčiu zver vytláča jelenia zver. Osobitnú pozornosť si zasluhuje naša najväčšia mačkovitá šelma – rys ostrovid, ktorý sa vyskytuje takmer na celom území, no najpriaznivejšie podmienky má v málo navštevovaných severných oblastiach banskoštiavnického okresu. V obci sa podľa slov občanov nachádza Salamandra škvrnitá a aj čierny bocian. Taktiež uviedli, že tu kedysi bola aj vydra riečna. Početné je aj zastúpenie nižších živočíchov a to najmä hmyzu.

2.2.7 SÚČASNÁ KRAJINNÁ ŠTRUKTÚRA

Hmotné prejavy prírodného, poloprírodného alebo antropogénneho pôvodu sa na zemskom povrchu označujú ako druhotná/súčasná krajinná štruktúra. V geografickej praxi majú často označenie ako využitie pôdy, v súčasnosti sa označujú ako využitie krajiny. Podľa zákona č. 162/1995 Z. z. o katastri nehnuteľností a o zápise vlastníckych a iných práv k nehnuteľnostiam (katastrálny zákon) a vyhlášky ÚGKK SR č. 647/2004 Z. z. sú plochy, ktoré pokrývajú celý zemský povrch, označované ako druhy pozemkov a charakterizuje ich spôsob využívania. Obec pozostáva z dvoch katastrálnych území - k.ú. TEPLÁ a k.ú. ŽAKÝL.

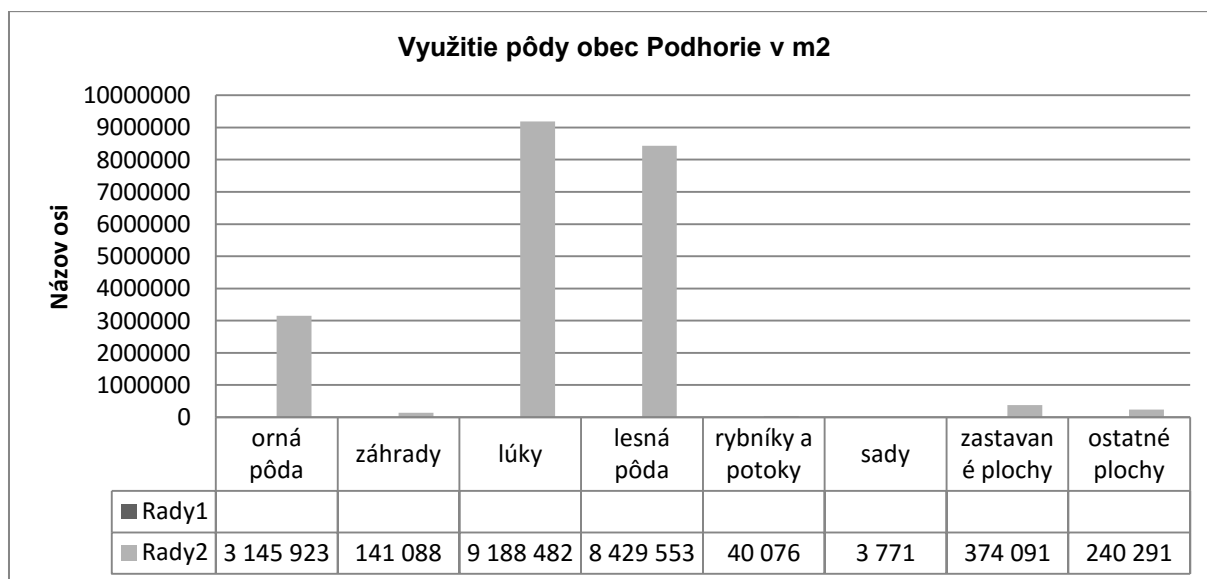

Program hospodárskeho a sociálneho rozvoja obce Podhorie
Programovacie obdobie 2015 - 2022

Úhrnné hodnoty druhov pozemkov podľa okresov v k 1.1.2014 / v hektároch/

Okres Banská Štiavnica	Orná pôda	Chmelnice	Vínice	Záhrady	Ovocné sady	Trv. trávnaté porasty	Poln. pôda	Lesné pozemky	Vodné plochy	Zastavané plochy	Ostatné plochy	Celková výmera
	1942	-	3	459	114	7975	10493	17150	199	976	413	29230

Zdroj: <http://www.skgeodesy.sk/files/slovensky/ugkk/kataster-nehnutelnosti/sumarne-udaje-katastra>

Krajský prehľad k úhrnným hodnotám druhov pozemkov podľa okresov k 1.1.2014

Okres Banská Štiavnica	Počet									
	Okresov	Obcí	Kat. území	Parcel registra C	Parcel registra E	Domov s č. súpisným	Bytov vo vlastníctve Práv. osôb	Bytov vo vlastníctve Fyz. osôb	Listov vlastníctva	Vlastníkov
	1	15	18	40021	31302	8274	255	2319	15551	72541

Zdroj: <http://www.skgeodesy.sk/files/slovensky/ugkk/kataster-nehnutelnosti/sumarne-udaje-katastra>

Kompaktné **lesné porasty** sa rozprestierajú najmä po obvode hraníc katastrov, pričom vyplňajú veľkú ich časť. Porasty sú lokálne prerušované rôzne veľkými lúčnymi enklávami. Ide prevažne bukové, dubovo-hrabové a dubové porasty, v južnej časti zmiešané prevažne s ďalšími listnáčmi, ale aj ihličnatými druhmi drevín. Svojím zložením a štruktúrou zväčša zodpovedajú potenciálnej prirodzenej vegetácii, len lokálne prevládajú umelo založené monokultúry ihličnatých drevín. Prevažná väčšina

lesov je zaradená do kategórie lesov hospodárskych, ochranné lesy sa nachádzajú lokálne na rôzne veľkých plochách.

Rozšírenie **nelesnej drevinovej vegetácie** (NDV) je v poľnohospodárskej krajine rozdelené pomerne rovnomerne. Krajina je z hľadiska rozšírenia NDV vo veľmi dobrom stave. NDV predstavuje najmä líniovú zeleň na medziach, úvozoch a stržiach, okolo potokov, pomerne rozsiahly výskyt má aj skupinová, hlúčiková, falangovitá až plošná NDV. V porovnaní s celoslovenskými pomermi predstavuje posudzované územie krajinu so stredným zastúpením rozptýlenej stromovej zelene a stredným zastúpením rozptýlenej krovinovej zelene.

Trvalé trávne porasty sú prevažne polointenzívne, viac-menej prirodzené, malá časť z nich je vplyvom intenzifikačných zásahov pomerne chudobná a monotónna, no zväčša degradujú vplyvom obmedzenia obhospodarovania. Na plochách strmších strání alebo zamokrených plôch v alúviách je veľmi hodnotná xerothermná alebo močiarna vegetácia, no aj tá je závislá od spôsobu hospodárenia.

Oráčiny zaberajú malú časť poľnohospodárskej plochy oboch katastrov, sústredené sú najmä okolo obce a severne a južne od nej. Časť oráčín je osiata trvalými kultúrami.

Mozaikové štruktúry sa v rámci katastrov vyskytujú v bohatej miere na plochách stránia záverov dolín, kde sú medznaté svahy, ako aj na ostatných miestach, kde sú pestré početné skupiny prirodzenej mimolesnej drevinovej zelene.

Vodné toky a plochy. Juhovýchodný okraj územia je ohraničený potokom Jasenica, ktorý z územia príberá viacero bezmenných prítokov a potokmi Slaná, Predné Peňažné a Zadné Peňažné, do územia zasahuje aj potok Teplá s bezmennými prítokmi a Kozím a Všivavým potokom, potokom Čamporová a Vydrica.

Bez vegetácie sú asfaltové, sčasti aj nespevnené poľné komunikácie, spevnené plochy v obci, časti dvorov pri rodinných domoch a pod., lokálne aj nadmerne využívané plochy (priehony dobytky, okolie napájadiel). Prirodzené plochy bez vegetácie predstavujú malé plochy obnažených skál.

Vegetácia v intraviláne má tradičný charakter, je kultúrneho charakteru, značné plochy však zaberá aj synantropná vegetácia. Tvorená je predovšetkým vegetáciou úžitkových záhrad a okrasných plôch pri rodinných domoch a drevinovou vegetáciou na verejných priestranstvách. Prirodzené drevinové štruktúry okolitej krajiny zasahujú aj do okrajových častí intravilánu.

Potreba poľnohospodárskych pôd

Súčasný produkčný potenciál našich pôd postačuje na krytie potravinovej dostatčnosti asi pre 6,2 mil. obyvateľov. Môžeme preto povedať, že Slovenská republika má vzhľadom na existujúci stav v počte obyvateľov zatiaľ dostatok pôd na zabezpečenie potravinovej sebestačnosti z vlastných zdrojov.

Program hospodárskeho a sociálneho rozvoja obce Podhorie
Programovacie obdobie 2015 - 2022

Výmera pôd v m2 pripadajúca na obyvateľa v krajoch SR

Banskobystrický kraj					
Celková výmera	Poľnohosp. pôda	Orná pôda	Lesná pôda	Vodné plochy	Zastavané plochy
14 323	6 341	2 525	7 006	120	501

Zdroj: <https://www.sav.sk/>

Podľa prepočtov región, v ktorom výmera orných pôd pripadajúca na jedného obyvateľa poklesne pod 0,18 ha, resp. úrodnosť územia (vyjadrená počtom obyvateľov pripadajúcich na jeden hektár) je v prípade orných pôd vyššia ako 5,5, už nedokáže užiť svojich obyvateľov a stáva sa teda závislým na dovoze potravín. Úrodnosť (produkčná kapacita) pôd je už v tomto smere vyčerpaná v krajoch Bratislavskom, Trenčianskom a Žilinskom. **V Banskobystrickom kraji úrodnosť pôd v tomto smere ešte vyčerpaná nie je.**

Počet obyvateľov na 1 ha, alternatívy možnej nápravy a rezervy vzhľadom na potravinovú samostatnosť krajov.

Banskobystrický kraj	Počet obyvateľov na 1 ha			Alternatíva nápravy		Rezerva	
	Poľnohosp. pôdy Ornej pôdy	Ornej pôdy	Zastavanej plochy	Pokles ob. v tis.	nárast ornej pôdy (v tis. ha)	v počte obyvateľov (v tis.)	vo výmere ornej pôdy (v tis. ha)
	1,6	4,0	20,0	-	-	257	46

Zdroj: <https://www.sav.sk/>

2.3 OCHRANA PRÍRODY A ŽIVOTNÉ PROSTREDIE

2.3.1 ŽIVOTNÉ PROSTREDIE

Pod pojmom životné prostredie rozumieme všetko, čo vytvára prirodzené podmienky existencie organizmov vrátane človeka a je predpokladom ich ďalšieho vývoja. Jeho zložkami sú najmä: neživé (anorganické) zložky:

- ❖ ovzdušie (atmosféra)
- ❖ voda (hydrosféra)
- ❖ horniny (litosféra)
- ❖ pôda (pedosféra)
- ❖ živé (organické) zložky
- ❖ organizmy (biosféra). Každá časť životného prostredia je s ostatnými spojená mnohými najrôznejšími väzbami. (§2 zákona č.17/1992 Zb. o životnom prostredí).

Severná časť katastra Teplá leží v ochrannom pásme prírodných liečivých zdrojov Sklené Teplice II. stupňa a celý kataster Teplá tvorí ochranné pásmo III. stupňa. Časť územia na severnom okraji leží v povodí vodárenského toku Vydričný potok. Celý úsek Teplej a Vydričného potoka (Vydrice) v posudzovanom území je zaradený medzi vodohospodársky významné vodné toky.

2.3.2 OVZDUŠIE

Ovzdušie je jednou zo základných zložiek životného prostredia. Kvalita je daná emisnými pomermi a rozptylovými podmienkami. Podmienky na rozptyl v ovzduší sa menia nielen v priebehu roka, sú závislé od klimatických podmienok a meteorologickej situácie. Z pohľadu kvality ovzdušia sa sleduje emisná a imisná situácia. Emisiou je každé priame, alebo nepriame vypustenie znečisťujúcej látky do ovzdušia. Imisiou sa rozumie zmes škodlivín nachádzajúcich sa vo voľnom ovzduší. Imisie sa sledujú prostredníctvom automatických monitorovacích staníc (AMS). V najviac znečistených oblastiach kraja sú umiestnené 4 AMS (ide o prekročenie najmä PM10 (prachové častice)).

Emisiou sa rozumie každé priame alebo nepriame vypustenie znečisťujúcej látky do ovzdušia. K základným znečisťujúcim a vybraným znečisťujúcim látkam ovzdušia sa zaraďujú tuhé znečisťujúce látky (TZL), oxidy sýry vyjadrené ako oxid siričitý (SO₂), oxidy dusíka (NO_x), oxid uhoľnatý (CO), pachové látky, organické látky (napr. NM VOC), ktoré sú v odpadových plynch v plynovej fáze vyjadrené ako celkový organický uhlík a dibenzodioxíny a dibenzofurány.

2.3.3 NATURA 2000

Z hľadiska **územnej ochrany** prírody sa v území nachádza **Prírodná pamiatka Žakýlske pleso s 5.stupňom ochrany**. Do územia katastrov obce zasahuje časť územia európskeho významu v rámci siete **Natura 2000 SKUEV0265 Sut' s 2. a 5. stupňom ochrany**. Toto územie už bolo schválené vládou SR a v súčasnej dobe je zoznam území za celú SR na posudzovaní v orgánoch Európskej únie. Celé posudzované územie sa nachádza v **Chránenej krajinskej oblasti Štiavnické vrchy s 2. stupňom ochrany**.

Názov: **Chránená krajinná oblasť Štiavnické vrchy**

Zriadená Vyhláškou MK SSR č. 124/1979 Zb. zo dňa 22. septembra 1979 v znení Zákona NR SR č. 287/1994 Z. z.

Výmera: 77 630 ha

Štiavnické vrchy sú najväčšie sopečné pohorie Západných Karpát. Ležia na rozhraní dvoch rozdielnych klimatických typov, čoho odrazom je horizontálne a vertikálne prelínanie teplomilných prvkov flóry a fauny s karpatskými horskými prvkami.

Atraktivnosť územia zvyšujú vodné nádrže – tajchy. Ich budovanie si vynútil rozvoj baníctva v minulých storočiach a slúžili ako zdroj energie i úžitkovej vody. Spolu s napájacími a náhonovými jarkami a ďalšími vodohospodárskymi zariadeniami tvoria unikátny technický systém. V exploatovaných rudných žilách a odžilkoch bolo popísaných viacero vzácnych a jedinečných minerálov Slovenska.

V tunajších lesoch sa vyskytuje veľké množstvo cudzokrajných drevín. Súvisí to so založením lesníckej katedry v roku 1807, ktorá sa stala súčasťou Baníckej a lesníckej akadémie z roku 1764. V rámci nej neskôr vznikla botanická záhrada, v ktorej na ploche 3,5 ha boli vysadené dreviny z rozličných častí sveta. Ešte väčší podiel cudzokrajných drevín má lesnícke arborétum Kysihýbel (1900 taxónov), v ktorom sa na ploche 7,7 ha dodnes pestujú cudzokrajné dreviny pre lesné hospodárstvo. Niektoré teplomilné druhy šíriace sa dolinami otvorenými na juh tu dosahujú severnú hranicu rozšírenia (dub cerový, javor tatársky). Na teplých výslnných andezitových skalách s plytkou skeletovitou pôdou sa nachádzajú prvky xerothermnej flóry – kavyl' vláskatý, kukučka vencová, rozchodník prudký a i. Na niektorých stanovištiach nájdeme poniklec veľkokvetý a šafran rôznofarebný. Severnejšie rastie aj brusnica obyčajná, brusnica čučoriedková a valdštajnka trojlistá Magicova.

Zo živočíšstva sú hojne zastúpené vtáky, ako orol krikľavý, myšiak hôrny, sova obyčajná a mnoho druhov spevavcov. Vyskytujú sa tu i vzácné mäsožravé cicavce – rys a mačka divá. K najnápadnejším druhom hmyzu patria motýle – vidlochvost feniklový a ovocný, žije tu tiež vzácna modlivka zelená, roháč obyčajný a fúzač alpský. V opustených banských dielach našlo skrýše niekoľko druhov netopierov, napríklad podkovár veľký, podkovár malý, netopier obyčajný, večernica malá a iné.

❖ Názov: Žakýlske pleso

Kategória: prírodná pamiatka

Lokalizácia chráneného územia:

Kraj: Banskobystrický

Okres: Banská Štiavnica

Obec: Podhorie

Kataster: Žakýl

Výmera CHÚ: 6,38 ha

Rok vyhlásenia: 1986

Právny predpis: Nariadenie ONV v Žiari nad Hronom č. 10 zo dňa 16. 12. 1986

Zriaďovateľ: Okresný národný výbor v Žiari nad Hronom

Predmet ochrany: **PP je vyhlásená na ochranu ojedinelého prírodného plesa v neovulkanitoch na vedeckovýskumné, náučné a kultúrno-výchovné ciele.**

❖ Názov: Sut'

Identifikačný kód: SKUEV 0265

Katastrálne územie: Okres Banská Štiavnica: Banky, Banská Belá, Banská Štiavnica, Kozelník, Močiar, **Teplá, Žakýl**, Okres Zvolen: Hronská Breznica, Okres Žarnovica: Banská Hodruša, Okres Žiar nad Hronom: Hliník nad Hronom, Jalná, Ladomer, Lehôtka pod Brehmi, Repište, Sklené Teplice, Šášovské Podhradie, Vyhne, Horné Opatovce, Vieska

Výmera lokality: 9806,08 ha

Vymedzenie stupňov územnej ochrany podľa parciel a katastrálnych území:

Stupeň ochrany: 2

Katastrálne územie: **Teplá**

Stupeň ochrany: 5

Katastrálne územie: Žakýl

Odôvodnenie návrhu ochrany: Územie je navrhované z dôvodu ochrany biotopov európskeho významu: Teplomilné panónske dubové lesy (91H0), Karpatské a panónske dubovo-hrabové lesy 91G0), Lužné vrbovotopoloňové a jelšové lesy (91E0), Lipovo-javorové sutinové lesy (9180), Vápnomilné bukové lesy (9150), Bukové a jedľové kvetnaté lesy (9130), Kyslomilné bukové lesy(9110), Nesprístupnené jaskynné útvary (8310), Nížinné a podhorské kosné lúky (6510) a druhov európskeho významu: fúzač alpský (*Rosalia alpina*), fúzač veľký (*Cerambyx cerdo*), kováčik fialový(*Limoniscus violaceus*), roháč obyčajný (*Lucanus cervus*), spriadač kostihojový (*Callimorpha quadripunctaria*), modráčik stepný (*Polyommatus eroides*), šidielko (*Coenagrion ornatum*), hlaváčbieloplutvý (*Cottus gobio*), lopatka dúhová (*Rhodeus sericeus amarus*), kunka žltobruchá (*Bombina variegata*), vydra riečna (*Lutra lutra*), medveď hnedý (*Ursus arctos*), sysel pasienkový (*Spermophilus citellus*), netopier obyčajný (*Myotis myotis*), netopier brvitý (*Myotis emarginatus*), netopier ostrouchý (*Myotis blythi*), netopier veľkouchý (*Myotis bechsteini*), uchaňa čierna (*Barbastella barbastellus*), podkovár malý (*Rhinolophus hipposideros*) a podkovár veľký (*Rhinolophus ferrumequinum*).

V súvislosti so zákonom NR SR č. 543/2002 o ochrane prírody a krajiny v znení nehorších predpisov a vyhláškou Ministerstva ŽP SR č. 24/2003, ktorou sa vykonáva zákon č. 543/2002 o ochrane prírody a krajiny v znení neskorších predpisov boli v území vyčlenené biotopy európskeho a národného významu.

2.3.4 ÚZEMNÝ SYSTÉM EKOLOGICKEJ STABILITY

Územný systém ekologickej stability je zákonom č. 543/2002 Z.z. o ochrane prírody a krajiny definovaný, ako taká celopriestorová štruktúra navzájom prepojených ekosystémov, ich zložiek a prvkov, ktorá zabezpečuje rozmanitosť podmienok a foriem života v krajine. Základ tohto systému predstavujú biocentrá, biokoridory a interakčné prvky, ktoré môžu mať nadregionálny, regionálny, alebo miestny význam. Ekologická stabilita je v území daná predovšetkým formou využívania územia. Vysoká stabilita jednotlivých celkov vyčlenených v rámci Regionálneho územného systému ekologickej stability je narušená primárnymi bariérovými prvkami (urbanizácia, doprava), ako aj minimálna narušenosť spôsobená sekundárnymi bariérovými prvkami (kontaminácia pôd, poškodenie vegetácie).

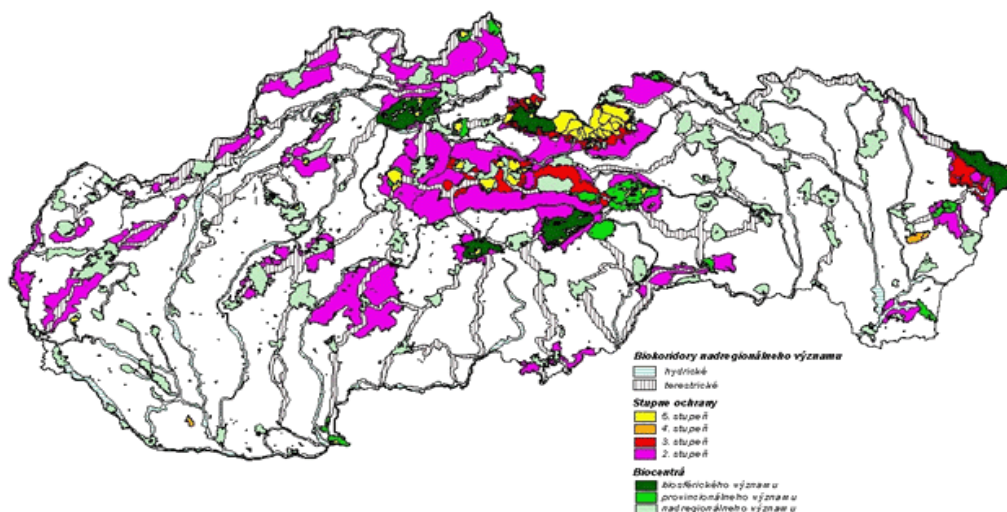

Zdroj: SAŽP 2014

Vodný tok Hron s nivou a brehovými porastmi je významným prírodným prvkom a možno ho označiť za nadregionálny biokoridor. Umožňuje migráciu mnohých druhov rastlín a živočíchov. Stupeň ekologickej stability je 4,49.

2.3.5 ENVIRONMENTÁLNA RELIGIONIZÁCIA

Z hľadiska aktualizácie environmentálnej regionalizácie Slovenska (SAŽP, 2014), v ktorej je vyjadrený stav zložiek životného prostredia a najmä miera pôsobenia rizikových faktorov na základe sledovania vybraných

Program hospodárskeho a sociálneho rozvoja obce Podhorie
Programovacie obdobie 2015 - 2022

enviromikroregiónu patrí obec medzi územia s rôznorodou environmentálnou kvalitou. Územie obce ako celok dosahuje priemerné hodnoty. Ekologická kvalita územia je spojená s typom využívania pôdy v danom území.

2.3.6 KVALITA A OCHRANA VÔD

Ochrana vodných pomerov a vodárenských zdrojov vyplýva z piatej časti zákona č. 364/2004 Z.z. (vodný zákon): všeobecná ochrana (§ 30 vodného zákona) platí pre celé územie obce Kozelník na vybrané časti územia sa vzťahuje aj regionálna – širšia ochrana (§ 31 vodného zákona) Ďalej sem patrí ochrana povodí vodárenských tokov. Vodárenské toky sú vodné toky, ktoré sa využívajú alebo môžu využívať ako vodárenské zdroje.

2.3.7 ODPADOVÉ HOSPODÁRSTVO

Koncepcia odpadového hospodárstva obcí vychádza zo všeobecných zámerov Programu odpadového hospodárstva Slovenskej republiky, ako základného dokumentu pre riadenie odpadového hospodárstva a následných koncepčných materiálov na nižších úrovniach riadenia, najmä Program odpadového hospodárstva Banskobystrického kraja.

Odpadové hospodárstvo Slovenskej republiky je v súčasnosti ešte zabezpečované podľa zákona č. 223/2001 Z.z. o odpadoch, o zmene a doplnení niektorých zákonov v znení neskorších predpisov, zákona NR SR č. 327/1996 Z.z. o poplatkoch za uloženie odpadov v znení neskorších predpisov a zákona č. 529/2002 Z.z. o obaloch a o zmene a doplnení niektorých zákonov.

Odpad z obcí je tvorený prevažne odpadom vyprodukovaným z domácností a ďalším odpadom podobným domovému odpadu z prevádzok v obciach. Významný podiel produkovaného odpadu predstavuje odpad z verejných priestranstiev. Z hľadiska systému zberu komunálneho odpadu je v obciach využívaný typ zberu komunálneho odpadu do individuálnych, alebo veľko-rozmerových kontajnerov, s následným zvozom. Periodicita zvozu je v obciach prispôbená produkcii odpadu a požiadavkám obyvateľstva.

Od 1.1.2016 nadobúda účinnosť zákon o odpadoch č. 79/2015. Nový zákon je platný od 21.4.2015 a nadobudne účinnosť 1. januára 2016, čím zároveň zruší zákon č. 223/2001 Z.z. Zákon o odpadoch a 119/2010 Z.z. Zákon o obaloch.

Odpadové hospodárstvo ku 31.12.2014			
Obec	Komunálny odpad – Firma	Separovaný odpad - Firma	Nebezpečný odpad - Firma
Podhorie	TS Žiar nad Hronom	TS Žiar nad Hronom	TS Žiar nad Hronom

Zdroj: TS Žiar nad Hronom

2.3.8 SEIZMICITA

Každé zemetrasenie je potrebné charakterizovať geografickými súradnicami miesta, kde došlo k uvoľneniu energie, hĺbkou ohniska, časom vzniku a veľkosťou.

Veľkosť zemetrasenia sa určuje na základe záznamov seizmografu. Geofyzikálnou veličinou na určovanie intenzity zemetrasenia podľa maximálnych amplitúd seizmických vĺn je **magnitúda M** (lat. magnitudo - veľkosť, sila). Na vyjadrenie a porovnanie veľkosti zemetrasenia sa používa tzv. **Richterova stupnica**.

M(magnitúda)	Popis
0	Najmenšie zaznamenané zemetrasenie na prístrojoch
2,5 - 3,0	Možno pocítiť blízko epicentra
4,5	Blízko epicentra môžu byť menšie škody
5	Zodpovedá približne energii 1. atómovej bomby
6	V obmedzenej oblasti môže spôsobiť značné škody
7	Nad touto hranicou ide o veľké zemetrasenia
8	Sanfranciské zemetrasenie v roku 1906
8,4	Aljašské zemetrasenie 1964, asámske 1950
8,9	Lisabonské zemetrasenie 1755

ZDROJ: Bc. PETER ŽALMAN / Seizmicita

Neotektonická stavba

Po prvý krát predkladá v uvedenom rozsahu kvalitatívne a plošné vyhodnotenie posledného cyklu najmladšej tektonickej aktivity Západných Karpát a Panónskej panvy na území Slovenska.

Radónové riziko

Z hľadiska prognózy radónového rizika takmer celá časť územia mikroregiónu patrí do kategórie území so stredným radónovým rizikom. Stupeň radónového rizika vyjadruje riziko prenikania radónu z geologického podlažia do stavebných objektov. Stredný a vysoký stupeň radónového rizika, získaný hlavne detailným premeraním stavebného pozemku je podnetom na uskutočnenie protiradónových opatrení pred výstavbou (vyhláška MZ SR č. 406/1992 Zb. o požiadavkách na obmedzenie ožiarovania radónom a ďalšími prírodnými rádionuklidmi).

2.4 HISTORICKÉ A KULTÚRNE ZDROJE

Historický vývoj obce

Obec PODHORIE vznikla z dvoch území – z Teplej a Žakýla.

Osada Žakýl sa v písomných prameňoch po prvýkrát uvádza v r. 1352. Jedná sa o odpis listiny kráľa Ľudovíta - majiteľom Šášovského panstva.

Osada Teplá sa po prvýkrát uvádza v listine z r. 1388 podľa ktorej ju Magister Frank dostal od Žigmunda Luxemburského do majetku Šášovského panstva.

Najstaršia písomná zmienka v roku 1075 spomína riečku Tapla, podľa ktorej bola pomenovaná obec Teplá .

Teplá a Žakýl ležia na spoločnej hranici medzi tekovskou a hontianskou stolicou, a na spoločnej hranici medzi biskupstvom bansko-bystrickým a ostrihomským.

V stredoveku osady Teplá a Žakýl patrili Banskej Štiavnici, neskôr boli násilne pripojené k hradnému panstvu Šášov.

V roku 1509 došlo k prvému zlúčeniu obcí pod spoločným richtárom. Z tohto obdobia je zachovaná i pôvodná pečať s vyobrazením Sv. Juraja na koni zabíjajúceho draka, text pečate:

„SIGILUM REIGI TEBLA ET SCAGKIL 1509“ (pečať obcí Teplá a Žakýl 1509).

Od r. 1662 Teplá a Žakýl patrili pod Komorské panstvo Šášov so sídlom v Ladomeri, ktoré boli súčasťou Banskej komory v Banskej Štiavnici.

Po administratívno-územnom delení v r. 1849-1919 obce patrili do Tekovskej župy a v r. 1923-1928 do Zvolenskej župy.

Obyvatelia Žakýla sa zaoberali roľníctvom, uhliarstvom, neskôr povozníctvom. Obyvatelia Teplej najmä drevorubačstvom, čo súviselo s dopytom a rozvojom banskej ťažby v Banskej Štiavnici.

Podhorie vzniklo v r. 1964 zlúčením pôvodne samostatných obcí Teplá a Žakýl.

Za najstarší historický nález možno považovať zvyšky Žakýlskeho hradu, ktorý leží severovýchodne od obce na tzv. Brezovom vrchu. Z pôvodného hradu je tu dnes zachovaný len vonkajší obranný val a podzemný (pivničný) priestor. Údajne popod hrad viedla „ Matejova cesta“, ktorou sa vozilo striebro z Banskej Štiavnice do Kremnice. Žakýlsky hrad, spolu so Sitnom, s hradom pri Sklených Tepliciach, pri Lovči a pri Trubíne boli postavené na ochranu štiavnických drahých kovov a všetkého čo s nimi súviselo. Žakýlsky hrad obývali kráľovský strážcovia – Sikuli, ktorí sa po jeho zániku v 13. storočí usadili pod hradom a vytvorili osadu Žakýl (Zekel – Sikul), ktorá sa nachádzala asi 4 km od dnešnej časti obce Podhorie (časť Žakýl).

Obec sa nachádza v ochrannom pásme lokality svetového kultúrneho dedičstva UNESCO „**Banská Štiavnica a technické pamiatky v jej okolí**“. Na území obce sa nachádza národná kultúrna pamiatka Rímsko-katolícky kostol sv. Alžbety, situovaný na parcele CKN 435/6.

Program hospodárskeho a sociálneho rozvoja obce Podhorie
Programovacie obdobie 2015 - 2022

2.4.1 KULTÚRNE A HISTORICKÉ PAMIATKY

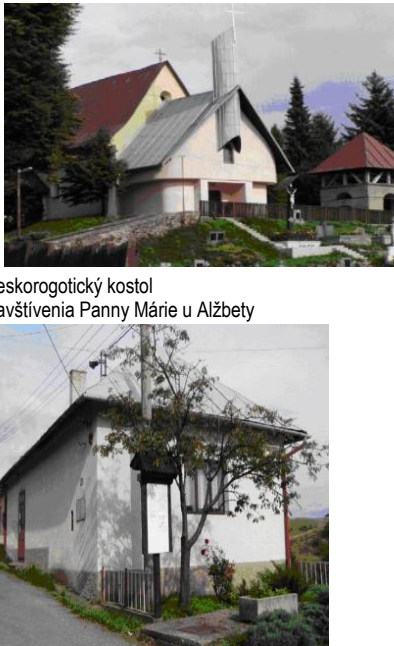
	Číslo ústredného zoznamu KP/ ÚZPF SR/	Unifikovaný názov KP	Unifikovaný názov PO	Stav
Obec Podhorie	1270 / 0	Neskorogotický kostol Navštívenia Panny Márie u Alžbety	R.k.sv.Alžbety	vyhovujúci
			Historická urbanistická skladba zástavby časti Teplá	Vyhovujúci
			Historická urbanistická štruktúra zástavby časti Žakýl	Vyhovujúci
			Pamätná izba F.R.Osvalda zriadená na miestnej fare	expozícia sprístupnená širokej verejnosti
			Ludové múzeum v Podhorí	expozícia sprístupnená širokej verejnosti
			Prírodný amfiteáter	Vyhovujúci
			zvyšky Žakýlskeho hradu	z hradu je dnes čitateľná konfigurácia budov v teréne a ešte i v súčasnosti možno badať zvyšky sond z Bakerovho a Kmeťovho prieskumu. Na hrade sú viditeľné vstupy do dvoch banských štôlní, ktoré sú 5 a 19m dlhé
			Zvonica pri kostole	vyhovujúci
			pamätná tabuľa J. Horáka	sprístupnený širokej verejnosti
			Časť Teplá - ľudové domy, drevený kríž, historický dom č. 30 a 31 a požiarňa zbrojnica	expozícia sprístupnená širokej verejnosti
			Časť Žakýl - ľudové domy	expozícia sprístupnená širokej verejnosti
			Pamätná tabuľa F.R.Osvalda	expozícia sprístupnená širokej verejnosti
			Kamenné náhrobníky rod. Osvaldovcov	sprístupnené širokej verejnosti
			Drevený kríž pred domom č. 102 a nad cestou do B. Štiavnice	sprístupnené širokej verejnosti
			Kaplnka Sv. J. Nepomuckého	sprístupnené širokej verejnosti

Zdroj: Vlastné spracovanie

Program hospodárskeho a sociálneho rozvoja obce Podhorie
Programovacie obdobie 2015 - 2022

2.4.2 OSOBNOSTI A RODÁCI

Meno	Dátum narodenia a úmrtia	Pôsobnosť, význam
------	--------------------------	-------------------



František Richard Osvald	1845 – 1926	kňaz, kultúrny a osvetový pracovník, redaktor, vydavateľ a publicista, v r. 1919 – 1926 predseda Matice Slovenskej
Jozef Horák	1907 - 1974	spisovateľ pre deti a mládež, prozaik, dramatik, básnik, redaktor, literárny teoretik, laureát štátnej ceny, nositeľ Ceny Fraňa Kráľa zostavovateľ čítaniek a učebníc, kultúrny a osvetový pracovník
Karol Horák		učiteľ
Zoltán Hmčiar		obecný kronikár

Zdroj: Vlastné spracovanie

Medzi najvýznamnejšie osobnosti pôsobiace v obci patril kňaz, kultúrny a osvetový pracovník, redaktor, vydavateľ a publicista, v rokoch 1919 až 1926 predseda Matice slovenskej – **František Richard Osvald**. Ako kňaz pôsobil v Teplej a Žakýli v období rokov 1880-1916, kde ho na miestnej fare častokrát navštevoval priateľ – kňaz, významný archeológ a botanik Andrej Kmeť. V roku 1905 bolo v obci pod jeho vedením odohrané divadlo v slovenčine. Na miestnom cintoríne sú pochovaní rodičia Františka Richarda Osvalda.

V období rokov 1928 – 1945 žil a pôsobil v obci učiteľ a prozaik – laureát štátnej ceny – **Jozef Horák**. Námety zo života a histórie Teplej a Žakýla sa objavujú aj v jeho tvorbe, najvýznamnejšia je povesť Hudcov vrch. a Táliky Počas jeho pôsobenia v obci sa tiež hrávali rôzne divadelné hry. Ako učiteľ pôsobil v Teplej a Žakýli aj brat Jozefa Horáka – Karol Horák.

Program hospodárskeho a sociálneho rozvoja obce Podhorie
Programovacie obdobie 2015 - 2022

2.4.3 KLUBY, SPOLKY, ZDRUŽENIA

Organizácia	Pôsobnosť
Rímskokatolícka cirkev, farnosť Podhorie,	Činnosti cirkevných organizácií
Urbárska a pasienková spoločnosť pozemkové spoločenstvo Podhorie-Žakýl,	Racionálne hospodárenie na spoločnej nehnuteľnosti
TEPLÁ - ŽAKÝL	Podpora občianske iniciatívy na miestnej, regionálnej i celoštátnej úrovni v otázkach spoločenského, hospodárskeho a kultúrneho života; aktivity zamerané aj na rozvoj a obnovu historických tradícií, riešenie environmentálnych otázok
Spolok chalupárov Teplá - Žakýl,	Zviditeľnenie prítomnosti chalupárov v obci v prospech života v obci a v regióne. Poskytnúť podporu pre začínajúcich a aj súčasných chalupárov v obci a v regióne. Záchrana, obnova, rozvoj a popularizácia historického, kultúrneho a duchovného dedičstva obce smerujúca k rozvoju cestovného ruchu. Podpora občianskej iniciatívy na miestnej a regionálnej úrovni v otázkach spoločenského, hospodárskeho, kultúrneho a duchovného života. Podieľať sa na zveľaďovaní obce a venovať sa riešeniu environmentálnych otázok.
Folklorný súbor Podolčín	zúčastňovanie sa na folklórnych slávnostiach, záujem o folklór a uchovávanie ľudových tradícií

Zdroj: Vlastné spracovanie

2.4.4 SPOLOČENSKÉ AKTIVITY A PODUJATIA

Názov akcie	Dátum organizovania
Obecný Ples	zimné obdobie
Divadlo	zimné obdobie
Výstup na Žakýlský Hrad	jarné obdobie
Stavanie Mája	máj
Deň Matiek	máj
Stavanie vatry	máj
Medzinárodný deň detí	letné obdobie
Hasičská súťaž	letné obdobie
Futbalové turnaje	letné obdobie
Folklorne slávnosti	letné obdobie
Deň úcty k starším	október
Obecná Zabíjačka	jesenné obdobie
Mikuláš	december

Zdroj: Vlastné spracovanie

2.5 ĽUDSKÉ ZDROJE

2.5.1 DEMOGRAFIA

Rozdelenie obyvateľstva obce Podhorie podľa pohlavia



Zdroj: ŠÚ SR

Celkový počet obyvateľov v obci k 31.12.2014 je 339. Z toho 51 % tvoria muži a 49 % tvoria ženy.

Rozdelenie obyvateľstva obce Podhorie podľa produktivity veku



Zdroj: ŠÚ SR

Podľa grafu môžeme posúdiť, že v obci žije väčšina obyvateľov v produktívnom veku.

2.5.2 MIGRAČNÝ POHYB OBYVATEĽSTVA



Zdroj: ŠÚ SR

Podľa tabuľky môžeme posúdiť, že v obci Podhorie došlo v roku 2014 k úbytku obyvateľstva.

2.5.3 PRIRODZENÝ POHYB OBYVATEĽSTVA

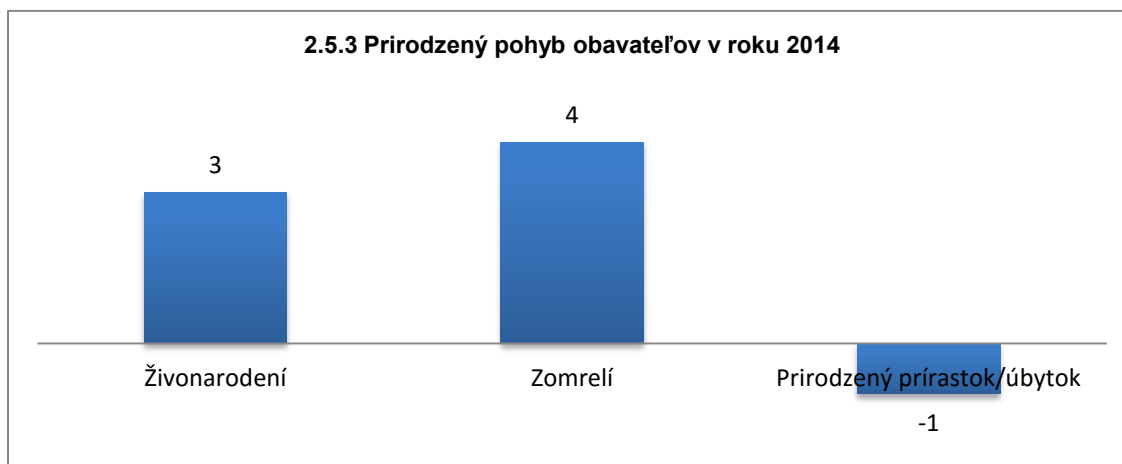

Zdroj: ŠÚ SR

Podľa tabuľky môžeme posúdiť, že v obci Podhorie došlo v roku 2014 k prirodzenému úbytku obyvateľstva.

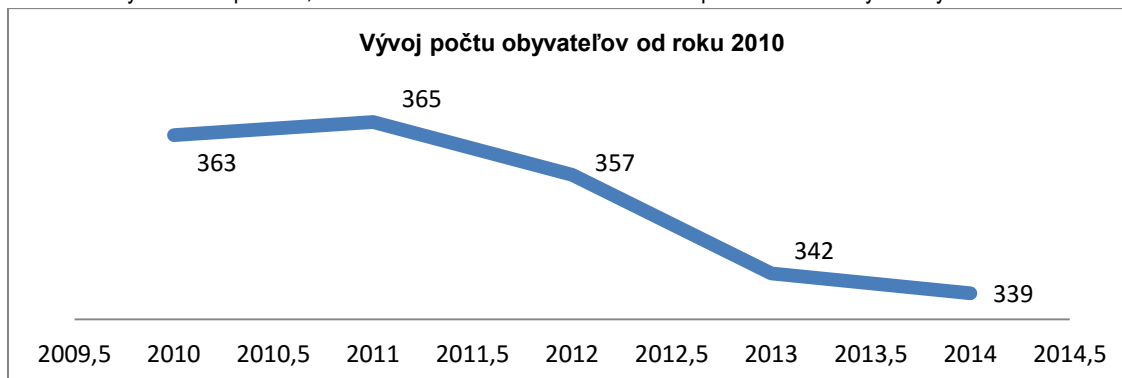

Zdroj: ŠÚ SR

Podľa tabuľky môžeme posúdiť, že v obci Podhorie došlo od roku 2010 k úbytku obyvateľstva

2.5.4 VIEROVYZNANIE



Zdroj: ŠÚ SR, SOBD 2011

Väčšina obyvateľov obce Podhorie je rímskokatolíckeho vyznania.

2.5.5 NÁRODNOSTNÉ ZLOŽENIE

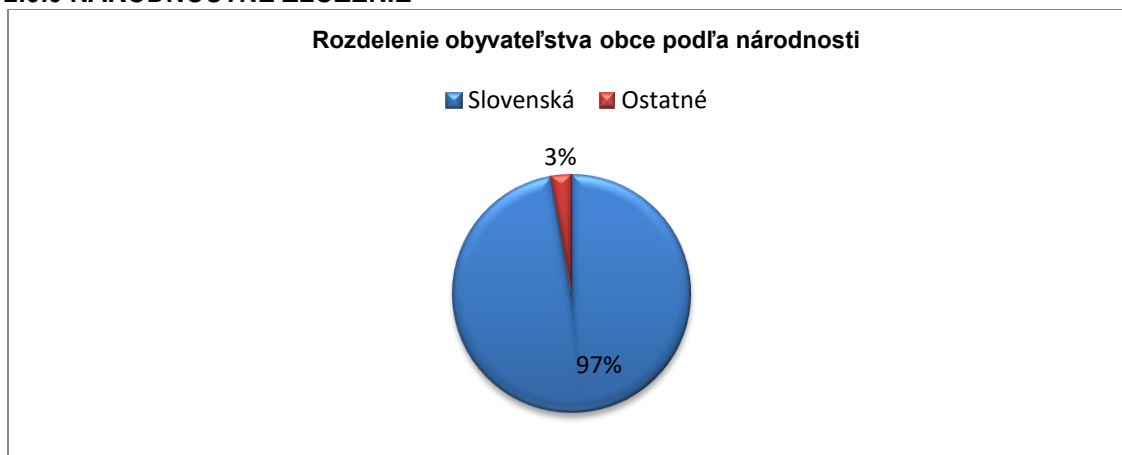

Zdroj: ŠÚ SR, SOBD 2011

Väčšina obyvateľov obce Podhorie sa hlási k slovenskej národnosti.

2.5.6 VZDELANIE

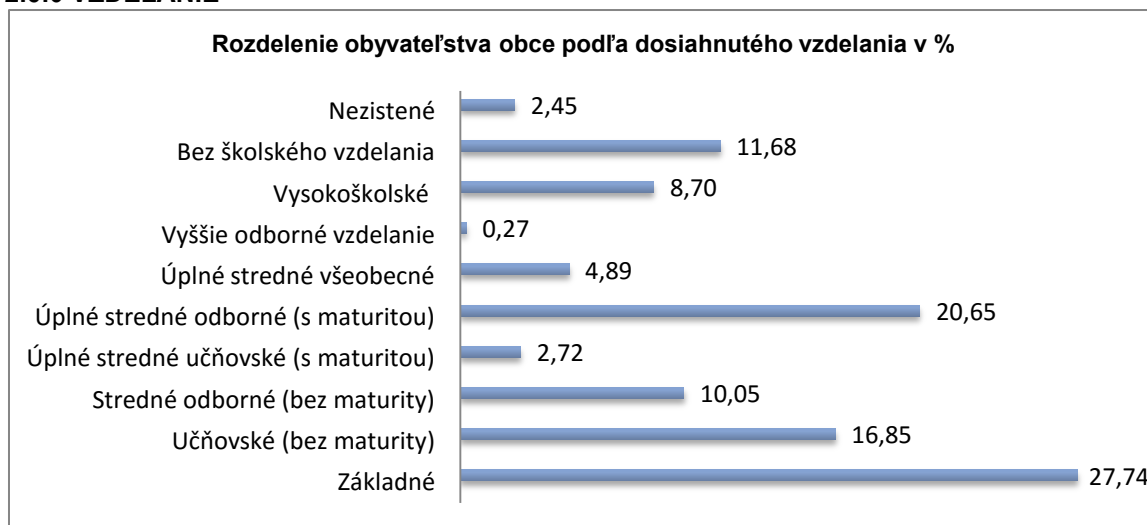

Zdroj: ŠÚ SR, SOBD 2011

2.6 MATERIÁLNE A FINANČNÉ ZDROJE

2.6.1 BÝVANIE

Pre rozvoj obce sa prevažne využíva jej zastavané územie. Zachováva sa rázovitost' pôvodnej urbanizácie a vyčleňujú sa zóny zachovania ľudovej architektúry v centre Žakýla Teplej. V budúcnosti sa počíta s kostrou zástavby, ktorá bude tvorená prieťahom ciest III. tr. a vnútornými obslužnými komunikáciami. Nová výstavba RD je navrhovaná južne pod obcou. Odčlenený areál nefunkčného HD je navrhovaný pre CR a rekreáciu. V nadväznosti na pálenicu je vyčlenená územná rezerva pre 25 lyžiarskú základňu a v nadväznosti na futbalové ihrisko centrum ľudovej kultúry národného významu. Celkovo je navrhovaných 50 bj. v rodinných a bytových domoch (2x6 bj.) a rezerva pre 70 bj. v RD a BD (30 bj.). Sústreďenie nových rodinných domov je navrhované na južnom a severnom okraji zástavby, prevažne v časti Žakýl. Ďalšie prírastky RD sú navrhované v prielukách a nadmerných záhradách. Výhľadová plocha pre RD je navrhovaná na SZ okraji časti Teplá.

Občianske vybavenie je prakticky zachované v pôvodnej štruktúre nakoľko kapacitou a druhovosťou vyhovuje. Okrem vyčlenených plôch je ďalší prírastok navrhovaný na pozemkoch RD v blízkosti autobusových zastávok. Samostatnou jednotkou bude areál prírodného amfiteátra, ktorý má byť rozšírený a dobudovaný na Národné folklórne centrum. Komunikačne sú lokality napojené na cesty.

2.6.2 ZÁKLADNÁ INFRAŠTRUKTÚRA

2.6.2.1 DOPRAVA

Dĺžka komunikácií v km: 8

z toho : III. trieda 3

IV. trieda 5

Dĺžka vybudovaných chodníkov v km: 0,5 km

- počet liniek autobusovej osobnej dopravy (diaľkové, medzištátne) 2

- počet autobusových liniek miestneho významu (medzimestské) 4

- počet staníc a zastávok vlakov nie sú

2.6.2.2 ENERGETIKA

Zásobovanie elektrickou energiou

Obec Podhorie je zásobovaná elektrickou energiou z primárneho 22 kV vzdušného vedenia č.V 331 z ES 110/22 Žiar nad Hronom. Napájanie samotného sídla je realizované 22 kV vzdušnými prípojkami prostredníctvom štyroch 22/0,4 kV trafostaníc, zásobujúcich súčasnú bytovú, podnikateľskú aj občiansku zástavbu. Nainštalovaný transformačný výkon v súčasnosti je 750 kVA.

Program hospodárskeho a sociálneho rozvoja obce Podhorie
Programovacie obdobie 2015 - 2022

Elektrické stanice (transformovne) VVN/VN

Názov lokality a miesto	kV	Celk. inšt. výkon v MVA	Správca	
ES Žiar nad Hronom	110/22	1 x 65	SSE š.p. Žilina	

Zdroj: ŠÚ SR, ÚPN obce

Vzdušné vedenie VVN

Názov trasy od-do	kV	Číslo vedenia	Správca	Prevedenie jednod., dvojité (J,D)
Žiar/H – B. Štiavnica	22	V 331	SSE š.p. Žilina	J

Zdroj: ŠÚ SR, ÚPN obce

Zoznam 22 kV/0,4 kV transformačných staníc – obec Podhorie

Miesto, lokalita	Inšt. výkon v kVA	Napáj. 22 kV vedenie	Správca
TS1	250	V 331	SSE š.p. Žilina
TS2	250	V 331	SSE š.p. Žilina
TS3	250	V 331	SSE š.p. Žilina
Spolu	750	V 331	SSE š.p. Žilina

Zdroj: ŠÚ SR, ÚPN obce

Trafo stanice TS1-3 sú majetkom a v správe SSE Žilina. Dodávka elektrickej energie pre jednotlivých odberateľov v obci je vykonávaná verejným NN vzdušným rozvodom na betónových av menšej miere aj drevených stožiaroch v blízkosti verejných komunikácií. Vedenie netvorí zokruhovanú sieť, väčšinou sú to výbežky pre vzdialenejšie lokality obce. Sieť pri súčasnom odbere pracuje spoľahlivo a dodáva potrebný príkon bez väčších úbytkov napätia. Verejné osvetlenie tvoria výbojkové svietidlá upevnené na výložníkoch a stĺpoch sekundárnej siete.

Zásobovanie teplom

V obci je odber a dodávka tepla len z lokálnych tepelných zariadení na báze spaľovania prevažne plyných palív a v malej miere elektrickou energiou. V riešenej obci sa nenachádza žiadny systém CZT. Centrálné zásobovanie teplom na báze plyných palív sa nachádza len v časti OV a samosprávy obce. Výhľadovo sa aj súčasný decentralizovaný spôsob prípravy tepla a TUV zachová.

Zásobovanie plynom

Obec nie je plynofikovaná.

2.6.2.3 TELEKOMUNIKÁCIE A INFORMAČNÉ SIETE

Telekomunikačne je obec súčasťou Centra sieťovej infraštruktúry západ. Obec je napojená prostredníctvom digitálnej prípojky, s telefónnou ústredňou umiestnenou pri Obecnom dome. Okrajové časti miestnych rozvodov sú tvorené vzdušným vedením na drevených podperných stĺpoch. Domové prípojky sú realizované obdobne vzdušným vedením. 43. Nakoľko ST, a.s. sa riadi výhradne situáciou trhu, ďalší rozvoj telefonizácie bude závisieť od záujmu o tento druh služby v danej lokalite. Rozsah telekomunikačného spojenia a jeho zariadení je stanovený súčasným inštalovaným stavom v obci. Miestne rozvody sú riešené kombinovane t.j. úložnými i vzdušnými vedeniami do všetkých ulíc obce. Domové prípojky sú realizované obdobne vzdušným, resp. káblovým vedením.

Obecný rozhlas s centrálou na Obecnom úrade je prevedený vzdušne na konzolách. Z hľadiska funkčnosti v súčasnosti plne vyhovuje.

Územie je pokryté TV signálom len jedného programu RTVS, nakoľko časť Teplá a Žakýl sa nachádzajú v magnetickom pásme. Príjem je domovými anténami jednotlivých koncesionárov. Sporadicky sa vyskytujú i antény satelitného príjmu.

Príjem signálu mobilných operátorov T mobile, Orange a taktiež O2 sú dobré – v Sklených Tepliciach a B. Štiavnici sa nachádzajú technické zariadenia uvedených mobilných operátorov. Podľa vyjadrenia T-mobile, v horizonte najbližších 5. rokov plánujú na území obce Podhorie umiestniť základňovú stanicu na zlepšenie pokrytia signálom verejnej rádiotelefónnej siete.

2.6.3 OBČIANSKA A SOCIÁLNA INFRAŠTRUKTÚRA

Občianska vybavenosť a služby

Základná škola	Materská škôlka	Autobusová zastávka	Obecný vodovod	DHZ	Knižnica	Internet	Signál mobilných sietí	Televízia	Odpad	Predajňa potravinárskeho tovaru
Nie	Áno	Áno	Áno	Áno	Áno	Širokopásmový internet	T mobile - signál, Orange	Satelity Káblková	Technické služby Žiar nad Hronom	Áno

Zdroj: Vlastné spracovanie

Ďalšie služby

Dom smútku	Cintorín	Pošta	DHZ	Požiarňa zbrojnice	Pohostinstvo	Obecná pálenica
Áno	Áno	Áno	Áno	Áno	Áno	Áno

Zdroj: Vlastné spracovanie

2.6.4 ŠKOLSTVO A VZDELÁVANIE

V obci sa nachádza MŠ s kapacitou 25 miest (kuchyňa sa využíva aj pre OcÚ, dôchodcovia pod.), slúžiaca aj pre Močiar (súčasný využitie – 13 detí). Zamestnanci – 2+1. ZŠ v obci nie je. 50 detí dochádza do B. Štiavnice, kde je aj ZUŠ a stredné školstvo.

2.6.5 KULTÚRA A OSVETA

V obci je kultúrna sála o kapacite 100 miest. Miestna knižnica so 4,47 tis. zväzkami je v objekte pri amfiteátri. Ten je umiestnený pri ihrisku pre 1000 návštevníkov so zázemím a šatňami – v súčasnosti sa navrhuje jeho dovybavenie na Národné folklórne centrum.

V Žakýli je Ľudové múzeum a klubovňa – bývalý kultúrny dom. V starej fare je pamätná miestnosť Fr. Richarda Osvalda.

Telovýchova a šport

Existujúci športový areál pozostáva z futbalového a viacúčelového ihriska a šatní. Obec je východiskom do okolitých turistických terénov po značkových trasách. Je tu zriadený náučný chodník ku Žakýlskemu plesu. Cesty III. tr. sú regionálnymi cyklotrasami.

Zdravotníctvo

V obci sa nenachádza žiadne zdravotné zariadenie. Najbližšia lekáreň a vyššie vybavenie – poliklinika s nemocnicou je v B. Štiavnici.

Sociálna starostlivosť

V obci sa nenachádza žiadne zariadenie pre sociálnu starostlivosť. Opatrovateľská služba pod OcÚ sa stará o viacerých dôchodcov. Stravovanie pre dôchodcov je zabezpečované v škôlke. Najbližšie vyššie vybavenie v je v Banskej Štiavnici.

2.6.6 ZARIADENIA PRE REKREÁCIU

Obec je súčasťou rekreačného oblasti Štiavnicko –Kremnickej a rekreačného územného celku B.Štiavnica a okolie medzinárodného významu. Východiskovým centrom je B. Štiavnica a najbližšou organizačnou jednotkou turizmu a CR sú Sklené Teplice a Repište. Obci je priradená funkcia „relaxačného strediska rekreácie a turizmu“. Obec je súčasťou CHKO Štiavnické vrchy, Natura 2000 – SKUEV Suť, mikroregiónu Hlinické Pohronie a Regionálneho združenia pre rozvoj Banskej Štiavnice a okolia Sitno. Je súčasťou územia zapísaného do Zoznamu svetového kultúrneho a prírodného dedičstva UNESCO v rámci lokality „B. Štiavnica a technické pamiatky okolia“. Neďaleko leží najstaršia pamiatka – Žakýlsky hrad a pod nim Prírodná pamiatka Žakýlske pleso. Obec je malebne osadená do prírodného rámca s bohatým zastúpením ľudovej architektúry a vlastivedných expozícií. Obec je organizátorom Pohronských folklórnych slávností a križovatkou značkovej turistickej trasy, náučného chodníka a regionálnej cyklotrasy. Okolité lesy sú poľovníckymi revírmi. Samotná obec integruje v sebe 25 rekreačných chalúp, čím celkovo poskytuje 100 lôžok vo viazanom CR. Priemerná denná návštevnosť je odhadovaná na 200 osôb v lete a 50 v zime. ihrisko, prechádzkové trasy pozdĺž potokov a okolo

Program hospodárskeho a sociálneho rozvoja obce Podhorie
Programovacie obdobie 2015 - 2022

obce. Koncom týždňová rekreácia sa uskutečňuje v širšom priestore regiónu. Z uvedeného vyplýva disponibilita obce a chotára pre širokú škálu turistických aktivít.

2.6.7 ADMINISTRATÍVA A VEREJNÁ SPRÁVA

Prehľad administratívneho zabezpečenia

Administratíva a správa v obci	Počet	Obec
Obecný úrad	1	Obec Podhorie
Matričný úrad		Banská Štiavnica / Vyhláška 529/2001 Z.z/, ktorou sa ustanovujú územné obvody matričných úradov, Zb. Zákonov č. 420/2006, príloha k zákonu NR SR č. 154/1994 Z.z Podhorie
Stavebný úrad	1	Obec Podhorie
Spoločný obecný úrad	1	Svätý Anton Vykonávané pôsobnosti: stavebný poriadok a územné plánovanie špec. stavebný úrad pre miestne a účelové komunikácie ochrana prírody a krajiny štátna vodná správa
Farský úrad	1	Farský r.k. úrad spadá pod farnosť B. Belá
Daňový úrad	1	Daňový úrad Banská Štiavnica
Obvodné policajné oddelenie	1	OOPZ Mládežnícka, 969 01 Banská Štiavnica
Okresný súd	1	Okresný súd Žiar nad Hronom, Námestie Matice slovenskej 5/1
Okresný hasičský a záchranný zbor	1	OR HaZZ v Žiari nad Hronom, Banská Štiavnica
Územná vojenská správa	1	Štefánikovo nábrežie 7, 974 35 Banská Bystrica
OÚ životného prostredia	1	Okresný úrad Odbor starostlivosti o životné prostredie, Krížovatka 4, 969 01 Banská Štiavnica
Úrad práce soc. vecí a rodiny	1	ÚPSVRA. T. Sytnianskeho 1180, 96958 Banská Štiavnica
Okresný úrad	1	Okresný úrad, Krížovatka 4, 969 01 Banská Štiavnica

2.7 EKONOMICKÉ VYUŽÍVANIE ZDROJOV

Územie má dobré danosti z hľadiska rozvoja cestovného ruchu

Kategórie firiem

Obec Podhorie	
Kategória firiem	
Auto – moto	1
Cestovanie a ubytovanie	1
Doprava, preprava	1
Financie a právo	3
Kultúra a zábava	1
Obchod a veľkoobchod	6
Počítače, telekomunikácie	0
Poľnohospodárstvo a lesníctvo	6
Priemysel a výroba	3
Reštaurácie a stravovanie	3
Služby a remeslá	7
Služby pre firmy	0
Šport	0
Úrady a organizácie	4
Vzdelávanie a školstvo	0
Zdravie	1

Zdroj: ŠUSR 2014

2.7.1 PRIMÁRNÝ SEKTOR

Lesný a poľnohospodársky pôdny fond

Poľnohospodárska výroba bola sústredená v HD Podhorie ŠM B. Štiavnica s orientáciou na chov oviec a hov. dobytky a pestovanie zemiakov, obilia a maku. V súčasnosti je dvor čiastočne využívaný ako pila. Poľnohospodárska výroba je v súčasnosti prevažne orientovaná na rastlinnú produkciu veľkopestovateľmi / Agro B. Belá a Nykolaj / a štyrmi SHR-mi. Celkovo zamestnáva sektor 8 osôb. Lesy spadajúce do LHC B. Štiavnica a Hliník n/ Hronom obhospodarujú Lesy SR, š. p. - LS

Šášovské Podhradie (obvod Podhorie a Kozelník), Urbárska spoločnosť Žakýl, Mestské lesy B.Štiavnica a Obecné lesy B. Belá. V lesoch je vymedzený poľovnícky revír Sklené Teplice a v obci pôsobia poľovnícke združenie Žarnovica a Režijné PZ. Prevažná väčšina lesov je zaradená do kategórie lesov hospodárskych, ochranné lesy sa nachádzajú lokálne na rôzne veľkých plochách. Popri sieti vývozných ciest je niekoľko skládok dreva. Drevná hmota je vyvážaná cez obec, čo spôsobuje neúmerné zaťažovanie miestnych komunikácií.

2.7.2 SEKUNDÁRNÝ SEKTOR

V obci nie je zastúpená priemyselná výroba. Sú tu rozvinuté remeselné živnosti na báze pilčičstva, spracovania železa, stavebníctva a pod. Obec prevádzkuje pálenicu. Obyvatelia obce Podhorie dochádzajú za prácou aj mimo svojej obce.

V okrese prosperujú firmy, ktoré zastupujú kožiarsky a stavebný priemysel, výrobu drevených brikiet. Známy je aj ťažobný priemysel. Poľnohospodárska výroba okresu je vzhľadom na prírodné pomery zemiakársko – pasienkársko – lúčneho typu.

Najväčšie závody v okrese:

Slovenský vodohospodársky podnik, š.p.

Oblasť pôsobenia

Zabezpečovanie starostlivosti o vodné toky a na nich vybudovaný hmotný investičný majetok, starostlivosť o kvantitu a kvalitu povrchových a podzemných vôd. Hlavná činnosť 36009 Zber, úprava a dodávka ostatnej vody Vedľajšie činnosti 03220 Riečna akvakultúra

COMBIN BANSKÁ ŠTIAVNICA, s.r.o.

Oblasť pôsobenia

Dodávka stavebných objektov v segmentoch inžinierskeho, pozemného a podzemného staviteľstva Hlavná činnosť 42210 Výstavba rozvodov pre plyn a kvapaliny

Doplňujúce informácie

V roku 2009 spoločnosť začala práce na 34 nových stavbách a ukončila práce na 12 stavbách. Medzi najvýznamnejšie ukončené stavebné práce patrí terminál Letiska M. R. Štefánika Bratislava, rekonštrukcia a výstavba kanalizácií a čistiarní odpadových vôd.

SimKor, s.r.o.

Základné informácie

Odvetvie: stavebníctvo

Oblasť pôsobenia Vykonávanie inžinierskych stavieb, priemyselných stavieb, bytových a občianskych stavieb, poskytovanie služieb v oblasti autodopravy, predaj a prenájom stavebného materiálu, stavebných strojov a lešení a poskytovanie odborného poradenstva Hlavná činnosť 41201 Výstavba obytných budov

SVETRO, s.r.o.

Základné informácie

Odvetvie: ľahký priemysel

Oblasť pôsobenia Výroba vrchného pleteného ošatenia, svetrov, viest a pulóvrov Hlavná činnosť 14390 Výroba ostatných pletených a háčkových odevov

Doplňujúce informácie - Denná produkcia je približne 600 – 650 kusov výrobkov, z toho 70 % je určených na export.

Cemix, s.r.o.

Základné informácie

Odvetvie: ťažký priemysel

Oblasť pôsobenia Výroba malty a poskytovanie služieb týkajúcich sa prác v exteriéroch najmä rodinných domov .

2.7.3 TERCIÁLNY SEKTOR

Takmer všetky činnosti terciálnej sféry sú sústredené do mesta okrem časti maloobchodných prevádzok. Obec je súčasťou rekreačného oblasti Štiavnicko –Kremnickej a rekreačného územného celku B.Štiavnica a okolie medzinárodného významu. Východiskovým centrom je B. Štiavnica a najbližšou organizačnou jednotkou turizmu a CR sú Sklené Teplice a Repište. Obci je priradená funkcia „relaxačného strediska rekreácie a turizmu“.

2.7.4 KVARCIÁLNY SEKTOR

Subjekty zaoberajúce sa komerčne informačnými službami a zamerané na tvorbu a prenos informácií vobci absentujú.

Zdroj: ŠÚ 2014

2.8 TRH PRÁCE

2.8.1 ZAMESTNANOSŤ

Obec v súčasnosti využíva aktívnu politiku trhu práce: §54 „Podpora zamestnávania uchádzačov o zamestnanie Zákon 369/1990 – zákon o obecnom zriadení

2.8.2 NEZAMESTNANOSŤ

Obyvatelia obce dochádzajú za zamestnaním do Zvolena, Žarnovice, Banskej Štiavnice a pracujú aj v zahraničí. Prevažne pracujú v lesníctve.

	Počet evidovaných uchádzačov o zamestnanie spolu 2014	Počet evidovaných uchádzačiek o zamestnanie spolu 2014
Slovenská Republika	374718	183706
Podhorie	36	14

Zdroj: www.statistika.sk ÚPSVR Banská Štiavnica

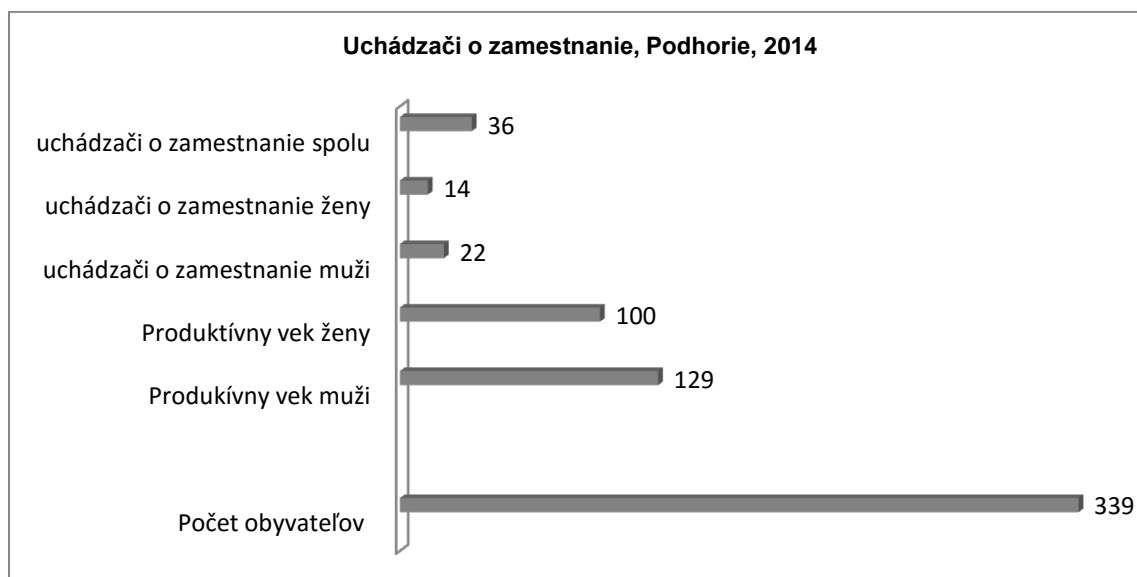

Verejné služby zamestnanosti

Na zabezpečovanie práva občanov na zamestnanie je zriadený ÚPSVaR ako verejnoprávna inštitúcia, ktorý v rozsahu svojej pôsobnosti, ako jeden z viacerých subjektov v súčinnosti s reprezentatívnymi organizáciami zamestnancov a zamestnávateľov vykonáva politiku zamestnanosti. ÚPSVaR je hlavnou inštitúciou realizujúcou politiku trhu práce, čo je systém podpory a pomoci občanom pri ich začleňovaní na pracovné miesta na trhu práce formou sprostredkovania zamestnania, poskytovania poradenstva, prispôbovaním profesijnej štruktúry nezamestnaných a zamestnancov pomocou rekvalifikácií, podporovanie vytváranie nových pracovných miest

Program hospodárskeho a sociálneho rozvoja obce Podhorie
Programovacie obdobie 2015 - 2022

zamestnávateľmi pomocou poskytovania príspevkov v rámci aktívnej politiky trhu práce a poskytovaním podpory v nezamestnanosti. Pri poskytovaní verejných služieb zamestnanosti obec spolupracuje s ÚPSVaR v Banskej Štiavnici, pri vytváraní dočasných pracovných miest, ktoré sú nevyhnutným predpokladom zachovania pracovných návykov dlhodobo nezamestnaných.

2.9 VONKAJŠIE PROSTREDIE

STEEP analýza

Súčasťou analýzy vonkajšieho prostredia je tzv. analýza STEEP faktorov, ktorá sleduje vplyv faktorov v sociálnej, technologickej, ekonomickej, environmentálnej a politickej. Sú to rôzne faktory, ktoré pôsobia na vyššej ako miestnej úrovni, pričom majú vplyv na miestny rozvoj. Súhrn uvádza nasledujúca tabuľka, pričom pozitívne faktory označujeme fialovou farbou a negatívne zelenou farbou.

STEEP analýza - vplyv sociálnych, technologických, ekonomických, ekologických a politických faktorov vonkajšieho prostredia na rozvoj obce.

SOCIÁLNOKULTÚRNE	TECHNOLOGICKÉ	EKONOMICKÉ	ENVIROMENTÁLNE	POLITICKOPRÁVNE
Starnutie populácie	Akcelerácia vývoja techniky a technológií	Dopady ekonomickej krízy	Rastúci priemysel je zdrojom znečistenia životného prostredia v celosvetovom meradle	Obyvatelia nemajú dôveru v inštitúcie.
Migrácia obyvateľov Slovenska za štúdiom a prácou do zahraničia	Zlepšuje sa prístup k informáciám, komunikačné možnosti medzi ľuďmi a inštitúciami sa menia, rozvíja sa spolupráca na diaľku	Zmena podielu na výnose dane z príjmov fyzických osôb na 68Zmena podielu na výnose dane z pr,5 % pre samosprávy s prognózou na úroveň 70,3 %	Zdravotné dôsledky znečistenia sa prejavajú najmä aj v prostredí regiónov znečistením vzduchu emisiami z priemyslu a dopravy, znečistením povrchových vôd a ostatných zložiek životného prostredia	Zhoršovanie podnikateľského prostredia v SR
Nezamestnanosť	Zvyšujú sa technické možnosti domácej zábavy	Nárast vysokoškolsky a stredoškolsky vzdelaných ľudí bez uplatnenia	Zmena klímy - celkové oteplenie, extrémne zrážky, veterné smršte, extrémne teplé letné obdobia	EŠIF na roky 2014-2020
Záujem časti verejnosti o aktívne trávenie voľného času	Kontakt samosprávy s obyvateľmi prostredníctvom technológií	Medziročný nárast HDP na 1 obyvateľa	Nárast biodiverzity	Daňová politika - Zrušenie záväzku zníženia sadzby DPH späť na 19%
Pasívne trávenie voľného času v niektorých rodinách, deti a mládež trávia veľa voľného času na internete namiesto pohybu vonku	Využívanie sociálnych sietí	Počet návštevníkov Slovenska sa znižuje		Sociálna politika pre sociálne ohrozené skupiny: dôchodcovia, študenti, MRK
Zneužívanie drog a alkoholu u čoraz mladších detí	Narastá individuálne zabezpečenie ciest do zahraničia pomocou internetu	Priaznivý vývoj referenčných úrokových sadzieb Euribor		Vymožiteľnosť práva – nedôvera občanov a podnikateľov
Konzervatívna povaha obyvateľstva, správanie sa na základe kultúrnych, náboženských zvyklostí	Technológie poskytujú možnosť šetrenia prírodnými zdrojmi	Miera inflácie dosiahla oproti roku 2013 zápornú hodnotu v priemere -0,1 %		Nárast štátnej byrokracie
Prehlbujúci sa rozdiel v životnej úrovni rôznych skupín obyvateľstva		Nárast obyvateľov bez vzdelania		

2.10 VÍZIA OBCE

Potenciálom medzinárodného významu je atraktívna a ekologicky čistá krajina, umožňujúca jej rekreačné využitie na báze sústredenej, ale aj rozptýlenej rekreácie a CR, ale hlavne skutočnosť, že obec je súčasťou územia zapísaného do Zoznamu svetového kultúrneho a prírodného dedičstva UNESCO v rámci lokality „B. Štiavnica a technické pamiatky okolia“. Neďaleko leží najstaršia pamiatka obce – Žakýlsky hrad a pod ním Prírodná pamiatka Žakýlske pleso. Obec je malebne osadená do prírodného rámca s bohatým zastúpením ľudovej architektúry a vlastivedných expozícií. Je uchovávateľom hodnôt ľudovej tradície a organizátorom Pohronských folklórnych slávností. Obec je križovatkou značkovanej turistickej trasy, náučného chodníka a regionálnej cyklotrasy. Obec je

Program hospodárskeho a sociálneho rozvoja obce Podhorie
Programovacie obdobie 2015 - 2022

súčasťou CHKO Štiavnické vrchy, Natura 2000 – SKUEV Suť, mikroregiónu Hlinické Pohronie a Regionálneho združenia pre rozvoj Banskej Štiavnice a okolia Sitno. Okolité lesy sú poľovníckymi revírmi. Ďalším impulzom rozvoja môžu byť tradície lesohospodárske a agroturistické. Uvedené podnety vytvárajú silné predpoklady pre rozvoj služieb v turizme, agroturizme a rekreácii na regionálnej úrovni. Následne je očakávaný rozvoj bývania a občianskeho vybavenia.

Vízia obce Podhorie

Obec Podhorie chce naďalej udržiavať a upevňovať dobré medziľudské vzťahy, zachovávať kultúrohistorické a prírodné hodnoty. Obec Podhorie chce naďalej uchovávať a rozvíjať hodnoty ľudových tradícií. Využívaním miestneho potenciálu a zdrojov pre trvaloudržateľný rozvoj sa chce stať miestom, ktoré budú radi navštevovať domáci a zahraniční obdivovatelia prírodných krás, kultúrnych a historických pamiatok a kde budú všetci jeho obyvatelia žiť spokojným a plnohodnotným životom. Obec Podhorie sa chce stať miestom, kde sa budú mládí ľudia radi vracaať, pretože tu budú radi pracovať a vychovávať ďalšie generácie a kde sa budú radi vracaať aj rodáci obce, ktorí odišli za prácou.

1. Doprava a komunikácie

Príprava projektovej dokumentácie pre cestné stavby, pravidelná oprava a stavebná údržba pozemných komunikácií, letná a zimná údržba či rekonštrukcia vybraných miestnych komunikácií, to všetko zahŕňajú kompetencie obce Podhorie v oblasti pozemných komunikácií.

2. Technická infraštruktúra

Významným prvkom kvality života v obci Podhorie je rozvoj komplexnej infraštruktúry zohľadňujúcej rast kvality života obyvateľov obce a životného prostredia. Rozvoj infraštruktúry smeruje hlavne k jej rozšíreniu na potenciálne obytné zóny v obci, IBV, ako aj na rekonštrukciu súčasnej infraštruktúry - vodovodnej, elektrickej, komunikačnej.

3. Odpadové hospodárstvo

Obec vykonáva úlohy, ktoré im vyplývajú z programu odpadového hospodárstva a všeobecne záväzných právnych predpisov prijatých a platných v Slovenskej republike. V oblasti odpadového hospodárstva ide najmä o zber a prepravu komunálnych odpadov a drobných stavebných odpadov na účely ich zhodnotenia alebo zneškodnenia, zabezpečovanie zberných nádob zodpovedajúcich systému zberu komunálneho odpadu, zabezpečovanie priestoru, kde môžu obyvatelia obce odovzdávať oddelené zložky komunálnych odpadov či zabezpečovanie zberu a prepravy objemných odpadov. Obec zároveň vykonáva priestupkové konanie v odpadovom hospodárstve a zabezpečuje údržbu infraštruktúry pre odpadové vody.

4. Životné prostredie

Udržiavanie a zveľaďovanie obce neznamena len ochranu a údržbu existujúcej verejnej zelene, ale aj zabránenie ďalšiemu zníženiu podielu zelených plôch v zastavanom území obce, ich rozdrobovaniu a zmysluplné riadenie výstavby a využívania územia. V súlade s touto filozofiou obec každoročne zabezpečuje ošetrovanie a udržiavanie zelene - drevín, trávnikov, kvetinových záhonov. Súčasťou prostredia, v ktorom obyvatelia žijú, sú aj verejné priestranstvá, chodníky, miestne komunikácie, námestie, ktoré sú obcou pravidelne čistené. K ďalším činnostiam, ktoré sa podieľajú na vytváraní atraktívneho a zdravého prostredia patrí aj prevádzka či správa cintorína.

5. Sociálna oblasť a zdravotníctvo

Činnosť samospráv - vzhľadom na existujúce kompetencie - je v oblasti sociálnej politiky veľmi rozsiahla. Pre občanov v hmotnej núdzi obce poskytujú jednorazové dávky v hmotnej núdzi a sociálnu pôžičku. Pre zdravotne ťažko postihnutých a seniorov obce poskytujú sociálne služby, medzi ktoré patrí opatrovateľská služba, prepravná služba a organizovanie spoločného stravovania. Obec podporujú neštátne subjekty, ktorých činnosť je zameraná na pomoc sociálne alebo zdravotne handicapovaným občanom. Nástrojom pre podporu demografie v obciach je jednorazový finančný príspevok pre každé novonarodené dieťa s trvalým pobytom na území obce. Poskytované sociálne služby sú regulované celým radom zákonov a usmernení – počnúc ústavou Slovenskej republiky. Pôsobnosť z orgánov štátnej správy na mestá a na vyššie územné celky na úseku sociálnej pomoci prešla zákonom č. 416/2001 Z. z. hlavne v oblasti poskytovania opatrovateľskej služby a starostlivosti o seniorov, v oblasti vzdelávania, športu a ostatných verejných služieb. Obec sa v oblasti sociálnej pomoci do 31.12.2008 riadila nasledovnými zákonmi: Zákon č. 369/90 Zb. o obecnom zriadení v platnom znení, Zákon č. 195/1998 Z. z. o sociálnej pomoci v znení neskorších predpisov, Zákon č. 599/2003 Z.z. o hmotnej núdzi, Zákon č. 601/2003 Z.z.

Program hospodárskeho a sociálneho rozvoja obce Podhorie
Programovacie obdobie 2015 - 2022

o životnom minime, Zákon č. 36/2005 Z.z. o rodine a Zákon č.305/2005 Z.z. o sociálnoprávnej ochrane detí a sociálnej kuratele. Dňom 1.1.2009 vstúpil do platnosti nový Zákon č.448/2008 Z.z. o sociálnych službách a novela zákona č. 305/2005 Z.z. o sociálnoprávnej ochrane detí a sociálnej kuratele. Tieto dva kľúčové zákony vymedzujú povinnosti obcí pri svojej samosprávnej pôsobnosti v oblasti sociálnej starostlivosti o svojich občanov. V zmysle zákona 369/1990 Zb. o obecnom zriadení podľa § 3 obyvatelia obce majú právo požadovať súčinnosť obce pri ochrane osoby, rodiny a majetku v obci, pomoci v čase náhlej núdze (toto právo občana má i ústavnú oporu - čl. 16, 18 a 21 Ústavy SR) a podľa § 4 ods. 3 písm. j) má obec povinnosť vypracovať koncepcie rozvoja v jednotlivých oblastiach života.

Šport

Obec vytvára podmienky na zmysluplné trávenie voľného času detí, mládeže a obyvateľov, ako najvhodnejšiu prevenciu proti drogám a civilizačným chorobám. Mandát na podporu rekreačného a výkonnostného športu v obciach vyplýva zo zákona č. 369/1990 Zb. o obecnom zriadení. Vytváranie vhodného prostredia pre rekreačný a výkonnostný šport z peňazí daňovníkov, je jednou z ciest tvorby a prezentácie dobrého mena obce. Vhodné podmienky pre šport a ponuka verejných športovísk sú súčasťou konkurenčného boja obce o lepšie podmienky pre život. Prínosy z financovania a podpory športu sa prejavujú vo forme zdravšieho života obyvateľov, zvýšeného záujmu o bývanie v obci, v náraste členských základní podporovaných športov.

7. Kultúra

Obec v súlade so svojim zámerom organizuje kultúrne podujatia. Obec zabezpečuje opravy a údržbu kultúrnych pamiatok na svojom území. Súčasťou kultúrnej politiky je aj dotovanie činnosti záujmových združení či jednotlivcov. Snahou obce je udržiavať kultúru. Rámec pre činnosť a aktivity samosprávy obcí je v oblasti kultúry tvorený najmä zákonom č.369/1990 Zb. o obecnom zriadení, zákonom č. 416/2001 Z. z. o prechode niektorých pôsobností z orgánov štátnej správy na obce a na vyššie územné celky, zákonom č. 61/2000 Z. z. o osvetovej činnosti, zákonom č. 4/1958 Zb. o ľudovej umeleckej výrobe a umeleckých remeslách a zákonom č. 96/1991 Zb. o verejných kultúrnych podujatiach.

8. Propagácia a cestovný ruch

V oblasti cestovného ruchu plnia obce najmä úlohy: spolupracujú s miestnymi podnikateľmi a úradmi štátnej správy a okolitými obcami v oblasti cestovného ruchu, spolupracujú s príslušnou komisiou, pripravujú analýzy turistickej aktivity a infraštruktúry cestovného ruchu z hľadiska historických pamiatok a iných historických objektov, ubytovacích, stravovacích a ostatných služieb, spolupracujú na príprave vydávania a zabezpečenia propagačných materiálov pre obce, pripravujú návrhy na riešenie rozvoja cestovného ruchu a spolupracujú so všetkými dotknutými orgánmi a organizáciami pri ich realizácii, spolupracujú pri vytváraní systému tvorby finančných zdrojov na podporu rozvoja cestovného ruchu v obci, ako aj pri zachovávaní historického, architektonického a kultúrneho dedičstva, riešia podnety a návrhy. Obec zabezpečuje styk samospráv s inštitúciami a organizáciami, ako aj agentúrami poskytujúcimi služby, informácie, podporu a poradenstvo v CR, podieľajú sa na koordinačnej činnosti pri realizácii úloh súvisiacich s ekonomickým a sociálnym rozvojom spravovaného územia, podieľajú sa na tvorbe koncepcie rozvoja na úseku cestovného ruchu v obci a jej okolí.

9. Administratíva a bezpečnosť

Obec vytvára podmienky na efektívnu prácu obecného úradu, vytvára vyhovujúce podmienky na poskytovanie verejných služieb, estetizáciu a funkčnosť miesta kontaktu so zákazníkmi obecného úradu, vytvára vhodné technické a pracovné podmienky na obecnom úrade. Vytvára podmienky na znižovanie kriminality v obci a ochranu majetku obyvateľov a ostatných subjektov v obci.

2.11.1 ANALÝZA SITUÁCIE V OBCI

SWOT ANALÝZA

SWOT analýza obce Podhorie	
Silné stránky	Slabé stránky
Prírodné zdroje a životné prostredie <ul style="list-style-type: none"> ❖ krásne vidiecke prostredie ❖ nádherná príroda ❖ v obci sú studne ❖ systém vodných tokov, vodných plôch, vodných zdrojov ❖ vtáctvo, chránené rastliny, živočíchy - dobrý stav lesnej zveri ❖ zvyšky hradu Žakýl a Žakýlske pleso – miestne nazývané „Morské oko“/ jediný prírodný výtvor v okolí Banskej Štiavnice/ ❖ zber, preprava a nakladanie s odpadmi, triedenie a recyklácia odpadov, zhodnocovanie odpadov, zneškodňovanie odpadov 	Prírodné zdroje a životné prostredie <ul style="list-style-type: none"> ❖ turisticky nevyužitý prírodný potenciál ❖ nízka úroveň ekologického vedomia väčšiny obyvateľstva ❖ potreba opravy studní – prírodný prameň Javor Sociálna služba <ul style="list-style-type: none"> ❖ obec je síce poskytovateľ starostlivosti, ale má problém so zazmluvnením – nie sú vhodní ľudia na takúto prácu Ľudské zdroje <ul style="list-style-type: none"> ❖ strata pracovných návykov, strata motivácie, agility a účasti na verejnom živote Ekonomické zdroje

Program hospodárskeho a sociálneho rozvoja obce Podhorie
Programovacie obdobie 2015 - 2022

<p>Ekonomické zdroje</p> <ul style="list-style-type: none"> ❖ potenciál v rozvoji poľnohospodárstva ❖ tradície a zručnosti obyvateľstva v poľnohospodárskej výrobe ❖ predajňa potravinárskeho tovaru, COOP Jednota Slovensko ❖ pohostinské odbytové stredisko: ❖ Lýdia Kordíková ESPRESSO; ❖ Miroslav Kuka, - Podhorská krčma ❖ ubytovacie zariadenie: ❖ Villa ŽAKÝL - JUDr. Marek Mikuška <p>Materiálne zdroje</p> <ul style="list-style-type: none"> ❖ materská škola ❖ kostol, dom smútku, zvonica <p>Sociálne služby</p> <ul style="list-style-type: none"> ❖ služby zamestnanosti v zmysle Zákona č. 5/2004 Z. z. o službách zamestnanosti a o zmene a doplnení niektorých zákonov v znení neskorších predpisov ustanovenie § 54 ods. 1 písm. a - 4 ľudia - menšie obecné služby pre obec podľa § 52 zákona č. 5/2004 Z. z. o službách zamestnanosti a o zmene a doplnení niektorých zákonov - 3 ľudia DČ podľa § 52a zákona č. 5/2004 Z. z. - 2 ľudia § 10 - 2 ľudia <p>Ostatné služby</p> <ul style="list-style-type: none"> ❖ pošta ❖ funkčná pálenica ❖ Múzeum starých vecí – ľudová izba (oblečenie, krosná posteľ) ❖ kolekcia bábok – bábkové divadlo – 60 bábok ❖ obecná knižnica – 5000 kníh ❖ ihrisko na futbal, basketbal; na parkovisku sa dá hrať basketbal a volejbal, možné aj klizisko ❖ pálenica (len budova, pozemky nie) <p>Cestovný ruch</p> <ul style="list-style-type: none"> ❖ dobré podmienky pre rozvoj vidieckeho a relaxačného CR <p>Ľudské zdroje</p> <ul style="list-style-type: none"> ❖ širokospektrálne zameranie obyvateľov obce ❖ žijúci folklór a folklórne slávnosti – dospelý FS aj detský FS ❖ sociálne služby pre seniorov a ZŤP – v súčasnosti sa nevyužívajú, ale služby sú vyvesené na obecnej tabuli, s možnosťou obrátiť sa s požiadavkou na obec ❖ bohatý kultúrny život, udržiavanie tradícií ❖ Detská folklórna skupina ❖ „Podhorčanček“ ❖ Folklórna skupina „Podhorčan“ <p>Ostatné</p> <ul style="list-style-type: none"> ❖ obec je bohatá na kultúrne pamiatky a architektonické dedičstvo ❖ vysoká rozmanitosť a atraktivita kultúrneho dedičstva a súčasnej kultúry ❖ kostol a zvonica – 16.10. 1718, zvonica 1873 ❖ Fara – František Richard Osvald – mal zriadenú pamätnú izbu ❖ Povesti Jozefa Horáka – žakýlska Veronka ❖ dve požiarne zbrojnice – jedna historická ❖ obec bohatá na osobnosti: Jozef Horák – učiteľ, prozaik, František Richard Osvald – kňaz, kultúrny a osvetový pracovník, redaktor, vydavateľ a publicista, predseda Matice Slovenskej ❖ aktívny DHZ 	<ul style="list-style-type: none"> ❖ nedostatok pracovných príležitostí <p>Dopravná infraštruktúra</p> <ul style="list-style-type: none"> ❖ veľmi zlý stav dopravnej infraštruktúry ❖ slabá infraštruktúra, prístupové cesty ❖ nevyhovujúce miestne komunikácie ❖ zlé podložie pri ceste - potreba pilotáže a drenáže ❖ *jediná prístupová cesta (žakýlska strana by bola „odrezaná“)/ cesty vo vlastníctve VUC <p>Technická infraštruktúra</p> <ul style="list-style-type: none"> ❖ veľmi slabé pokrytie mobilnej siete <p>Kanalizačné siete</p> <ul style="list-style-type: none"> ❖ nedobudovaná sieť kanalizácií a ČOV - chýba splašková a zaošľovaná kanalizácia + dobudovanie dažďovej kanalizácie <p>Ostatné</p> <ul style="list-style-type: none"> ❖ potreba rekonštrukcie miestneho amfiteátra ❖ nevysporiadané staré domy (v súkromnom vlastníctve) ❖ chýba denný stacionár pre seniorov aj v okolí ❖ chýba klub pre mladých ľudí ❖ chýbajúce ubytovacích a stravovacích služieb/kapacít ❖ rekonštrukcia amfiteátra ❖ chýbajúca plynofikácia ❖ nedostatočné autobusové spojenie
<p>Príležitosti</p> <ul style="list-style-type: none"> ❖ krásna príroda dáva možnosti turistiky a aktívneho trávenia voľného času v prírode a dedinskom prostredí pre obyvateľov miest ❖ prispôsobenie systému vzdelania potrebám trhu práce ❖ využitie programov EÚ na zvýšenie sociálneho rozvoja, vzdelanostnej a kultúrnej úrovne ❖ zvyšovanie kompetencií samosprávy ❖ využite bohatej histórie a bohatého kultúrneho dedičstva na rozvoj obce, cestovného ruchu ❖ vybudovanie denného stacionára pre seniorov ❖ vytvorenie klubu pre mladých ľudí ❖ vybudovanie a posilnenie ubytovacích a stravovacích 	<p>Ohrozenia</p> <ul style="list-style-type: none"> ❖ nízka miera vymožitelnosti práva v oblasti životného prostredia ❖ presun kompetencií na samosprávy bez adekvátneho presunu finančných zdrojov ❖ nekonštruktívna politika ❖ zvyšovanie administratívnej záťaže vo verejnej správe ❖ nevyhovujúca dopravná infraštruktúra ❖ úbytok obyvateľstva ❖ zlá ekonomická situácia ❖ nedostatok práce v blízkom okolí

Program hospodárskeho a sociálneho rozvoja obce Podhorie
Programovacie obdobie 2015 - 2022

<ul style="list-style-type: none"> ❖ služieb/kapacít ❖ kultúrny rozvoj – zrekonštruovanie prírodného amfiteátra ❖ zvelaďovanie verejného priestranstva ❖ oprava studne ❖ rozvoj cestovného ruchu s využitím histórie a prírodného agroturizmu ❖ rozvoj poľnohospodárstva so zameraním na bioprodukty ❖ podpora rozvoja cestovného ruchu možnosťou poskytnutia ubytovacích služieb ❖ rekonštrukcia kultúrneho domu ❖ podpora rozvoja cestovného ruchu, prezentácia kultúrnych pamiatok ❖ rekonštrukcia budovy Múzea starých vecí ❖ využitie vhodných podmienok na rozvoj agroturistiky 	
--	--

2.11.2 PROBLÉMOVÁ ANALÝZA

Identifikácia najväznejších problémov

- ❖ Nevyužívané podmienky pre rozvoj CR
- ❖ Starnutie obyvateľstva
- ❖ Odchod mladých ľudí z obce za prácou

Jedným z nutných predpokladov úspešnej implementácie Programu hospodárskeho a sociálneho rozvoja je návaznosť na existujúcu sústavu strategických a rozvojových dokumentov. Tento fakt sa premietol z časti aj do výberu opatrení a cieľových skupín, na ktoré sa má zamerať podpora z verejných zdrojov, hlavne z dôvodu efektívneho vynakladania finančných prostriedkov, odstránenia duplicit, možných protichodných účinkov opatrení atď.. Z tohto dôvodu je prirodzeným rámcom Program hospodárskeho a sociálneho rozvoja Banskobystrického samosprávneho kraja, ako aj Partnerská dohoda 2014 – 2020, ale aj platná legislatíva v oblasti zabezpečovania verejných služieb. Komparáciou výsledkov vyššie uvedenej selekcie odvetvových disparít a PHSR BBSK je možné zistiť, že niektoré opatrenia v rámci tohto dokumentu pokrývajú kritické oblasti zistené v swot analýze. Preto je nutné v súlade s vyššie uvedenými skutočnosťami zamerať sa na odstránenie týchto disparít v relevantných cieľových oblastiach a relevantných skupín. Z hľadiska priorit Programu hospodárskeho a sociálneho rozvoja Banskobystrického samosprávneho kraja na roky 2015 - 2023 sa územia obce dotýkajú priamo nasledovné oblasti a priority:

1. Hospodárstvo a vedecko-technický rozvoj
Cieľová skupina
podnikateľské subjekty v priemysle, obchode a výrobných službách
obec
investori
2. Technická infraštruktúra
Cieľová skupina
obec,
obyvatelia obce,
podnikateľské subjekty,
mimovládne subjekty,
3. Životné prostredie
Cieľová skupina
obec,
obyvatelia obce,
podnikateľské subjekty,
4. Sociálna oblasť a zdravotníctvo
Cieľová skupina
nezamestnaní,
sociálne odkázaní,
zdravotne a duševne postihnutí,
obyvatelia v dôchodkovom veku,

Program hospodárskeho a sociálneho rozvoja obce Podhorie
Programovacie obdobie 2015 - 2022

mladí ľudia, rizikové skupiny obyvateľstva,	
5. Školstvo a šport	
Cieľová skupina	
deti predškolského veku, žiaci v rámci povinnej školskej dochádzky, nezamestnaní, obyvatelia v dôchodkovom veku, športovci organizovaní v rámci športových hnutí, pasívna športová verejnosť, obyvatelia v produkívnom veku,	
6. Kultúra	
Cieľová skupina	
obyvateľstvo podnikateľské subjekty návštevníci obce,	
7. Cestovný ruch a public relation	
Cieľová skupina	
obec, VÚC, obyvatelia obce, návštevníci obce, súkromný podnikateľský sektor,	
9. Administratíva a bezpečnosť	
Cieľová skupina	
obec, obyvatelia obce, súkromný podnikateľský sektor,	
10. Informatizácia obce	
Cieľová skupina	
obec, obyvatelia obce, súkromný podnikateľský sektor,	

ÚPN BBSK	
Pre riešené územie obce sú platné záväzné regulatívy ÚPN-VÚC Banskobystrický kraj, zmeny a doplnky 2014 .	
Záväzné regulatívy funkčného a priestorového usporiadania územia obce sú viazané v nasledovných základných oblastiach	
1. V oblasti usporiadania územia, osídlenia a rozvoja sídelnej štruktúry	6. V oblasti rozvoja nadradenej dopravnej infraštruktúry
2. V oblasti hospodárstva	7. V oblasti rozvoja nadradenej technickej infraštruktúry
3. V oblasti rozvoja rekreácie a turistiky	8. V oblasti sociálnej infraštruktúry
4. V oblasti usporiadania územia z hľadiska ekologických aspektov, ochrany prírody a pôdneho fondu	9. V oblasti ochrany a tvorby životného prostredia
5. V oblasti usporiadania územia z hľadiska kultúrneho dedičstva	

2.11.3 ANALÝZA POTENCIÁLU OBCE

Rozvojový potenciál obce Podhorie

- ❖ Vzájomná spolupráca vo všetkých oblastiach (investície, propagácia, projekty ...)
- ❖ Rozvoj cestovného ruchu s využitím miestneho potenciálu – kultúrno-historické pamiatky,
- ❖ Prírodné danosti – klíma, lesy, krásna príroda
- ❖ Blízkosť prírodných, kultúrnych, historických atraktivít
- ❖ Vhodné podmienky pre rozvoj agroturizmu a vidieckeho turizmu
- ❖ Rozvoj ľudských zdrojov – zvýšenie vzdelanosti a odbornej pripravenosti, rozvoj remeselných zručností
- ❖ Predpokladom pre rozvoj cestovného ruchu je kultúra, história, tradície a zručnosť ľudí územia, ktorí sa dokážu podeliť s návštevníkom územia so svojimi znalosťami

Disparity rozvoja

Rozvojový potenciál	Súčasný stav
Značný potenciál pre rozvoj turizmu najmä kultúrno-historický, prírodný a v oblasti živej kultúry a národných tradícií	Miera využívania podmienok pre turizmus je Nevyužívaný je kultúrno-historický potenciál Služby v oblasti CR by mohli byť efektívnejšie

Program hospodárskeho a sociálneho rozvoja obce Podhorie
Programovacie obdobie 2015 - 2022

Dostatok voľných pracovných síl na trhu pre rozvoj podnikania napríklad v oblasti služieb	Nízka miera prispôsobivosti a flexibility nezamestnaných Nevyužívanie príležitostí na samozamestnanie
--	--

3 STRATEGICKÁ ČASŤ PROGRAMU HOSPODÁRSKEHO A SOCIÁLNEHO ROZVOJA OBCE PODHORIE 2015 - 2022

3.1 STRATÉGIA ROZVOJA OBCE PODHORIE

Hierarchia strategických cieľov

Prioritná oblasť Ekonomická PO / I		
Globálne ciele	Špecifické ciele	Tematické ciele
Cieľom v oblasti ekonomickej je udržanie ekonomickej výkonnosti a zvyšovanie konkurencieschopnosti obce	Zlepšenie implementácie politík a programov regionálneho rozvoja, najmä programov zameraných na investície do rastu a tvorby pracovných miest, podporovanie malých a stredných podnikov Podpora využívania kultúrneho dedičstva pre ekonomický rast	Zlepšiť a udržiavať prepojenia medzi aktérmi inovačných systémov pre posilnenie regionálnej inovačnej kapacity Zlepšiť schopnosť a podnikateľské zručnosti pre pokrok v ekonomických inováciách Zlepšenie kapacít pre udržateľné využívanie kultúrneho dedičstva
Prioritná oblasť Sociálna PO / II		
Globálne ciele	Špecifické ciele	Tematické ciele
Trvalo zvyšovať kvalitu života všetkých obyvateľov obce. Dosiahnutie kombinácie bývania a sociálneho zázemia tak, aby sa obec stala miestom pre plnohodnotný život všetkých svojich obyvateľov.	Zlepšenie technologických a manažérskych kompetencií v podnikaní pre posilnenie sociálnej inovácie.	Zlepšiť schopnosť a podnikateľské zručnosti pre pokrok v sociálnych inováciách v obci
Prioritná oblasť Environmentálna PO / III		
Globálne ciele	Špecifické ciele	Tematické ciele
Zlepšenie stavu životného prostredia a racionálneho využívania zdrojov prostredníctvom dobudovania a skvalitnenia environmentálnej infraštruktúry SR v zmysle predpisov EÚ a SR a posilnenie efektívnosti environmentálnej zložky trvalo udržateľného rozvoja	Zlepšenie implementácie politík a programov regionálneho rozvoja najmä programov zameraných na investície do rastu a tvorby pracovných miest v v oblastiach zameraných na zvyšovanie efektívnosti využívania zdrojov, zelený rast a eko-inovácie	Ochrana životného prostredia a podporovanie efektívneho využívania zdrojov Zlepšenie stratégie plánovania zmierňujúcej klimatické zmeny Zlepšiť environmentálny manažment v obci s cieľom zlepšenia kvality života v obci

Strategický cieľ

ZVÝŠIŤ KVALITU ŽIVOTA OBYVATEĽOV OBCE TAK, ABY ZODPOVEDALA POTREBÁM, POŽIADAVKÁM A PREDSTAVÁM OBČANOV A EXISTUJÚCIM MOŽNOSTIAM

3.2 PRIORITNÉ OBLASTI PODPORY

Prioritné oblasti		
PO / I	PO / II	PO / III
Prioritná oblasť ekonomická	Prioritná oblasť sociálna	Prioritná oblasť environmentálna
Ciele prioritných oblastí		
Cieľom v oblasti ekonomickej je udržanie ekonomickej výkonnosti a zvyšovanie konkurencieschopnosti	Cieľom v oblasti sociálnej je starostlivosť o ľudské zdroje a zvýšenie kvality života obyvateľov obce	Cieľom v oblasti environmentálnej je ochrana a tvorba životného prostredia

PO / I Prioritná oblasť ekonomická

Všeobecný cieľ PO I / I	Všeobecný cieľ PO I / II
Zlepšenie kvality a modernizácia infraštruktúry v obci	Zlepšenie podmienok pre rozvoj podnikania a cestovného ruchu na území obce Podhorie
Špecifické ciele PO I / I	Špecifické ciele PO I / II
Skvalitnenie a zlepšenie stavu technickej infraštruktúry v obci ako nevyhnutnej podmienky pre ich ďalší rozvoj Skvalitnenie miestnej infraštruktúry a vzhľadu obce Modernizácia informačnej a komunikačnej infraštruktúry v obci	Zvýšenie pripravenosti obyvateľov pre samozamestnanie a trh práce Skvalitňovanie podmienok pre rozvoj malého a stredného podnikania Zvýšenie využitia miery turistického a rekreačného potenciálu obce Skvalitnenie infraštruktúry a služieb cestovného ruchu Zlepšenie využitia potenciálu územia pre rozvoj agroturistiky a moderných foriem poľnohospodárstva

Program hospodárskeho a sociálneho rozvoja obce Podhorie
Programovacie obdobie 2015 - 2022

PO/ II Prioritná oblasť sociálna

Všeobecný cieľ PO II
Zabezpečenie podmienok pre kvalitný život obyvateľov obce Podhorie
Špecifické ciele PO II
Zvýšenie záujmu občanov o vzájomnú spoluprácu a veci verejné, skvalitnenie občianskej spoločnosti
Skvalitnenie a rozšírenie služieb občanom
Zachovávanie a rozvoj kultúrneho dedičstva

PO / III Prioritná oblasť environmentálna

Všeobecný cieľ PO/ III
Ochrana a tvorba životného prostredia
Špecifické ciele PO III
Zlepšenie stavu vidieckej krajiny a životného prostredia v obci Podhorie

3.3 PRIORITNÉ OBLASTI A OPATRENIA

Prioritná oblasť	Ekonomická / PO I
Opatrenie 1.1.	Budovanie a modernizácia technickej infraštruktúry
Opatrenie 1.2.	Budovanie a modernizácia lokálnej infraštruktúry
Opatrenie 1.3.	Obnova a rekonštrukcia vzhľadu obce
Opatrenie 1.4.	Rozvoj informačných a komunikačných technológií
Opatrenie 1.5.	Vybudovanie e-governmentu
Opatrenie 1.6.	Realizácia vzdelávacích programov zameraných na potreby trhu práce
Opatrenie 1.7.	Realizácia opatrení miestnej samosprávy na podporu podnikania
Opatrenie 1.8.	Podpora mikro- a malého podnikania
Opatrenie 1.9.	Tvorba spoločných produktov cestovného ruchu
Opatrenie 1.10.	Propagácia obce
Opatrenie 1.11.	Budovanie infraštruktúry cestovného ruchu
Opatrenie 1.12.	Rozvoj služieb cestovného ruchu
Opatrenie 1.13.	Rozvoj agroturistiky
Opatrenie 1.14.	Rozvoj moderných foriem poľnohospodárstva

Prioritná oblasť – Sociálna PO/ II	
Opatrenie 2.1.	Podpora vzdelanosti
Opatrenie 2.2.	Budovanie občianskej spoločnosti
Opatrenie 2.3.	Rozvoj služieb obyvateľstvu
Opatrenie 2.4.	Rozvoj kultúry a tradícií
Opatrenie 2.5.	Podpora sociálne odkázaných rodín a občanov
Opatrenie 2.6.	Podpora aktivít v oblasti Marginalizovaných rómskych komunít
Opatrenie 2.7.	Rozvoj vzájomnej spolupráce obce
Opatrenie 2.8.	Rozvoj cezhraničnej spolupráce v oblasti rozvoja cestovného ruchu
Opatrenie 2.9.	Rozvoj hospodárskej cezhraničnej spolupráce
Opatrenie 2.10.	Rozvoj spoločenskej a kultúrnej cezhraničnej spolupráce

Prioritná oblasť – Environmentálna PO/ III	
Opatrenie 3.1.	Budovanie a modernizácia infraštruktúry vodného a odpadového hospodárstva
Opatrenie 3.2.	Odstraňovanie ekologických záťaží a nakladanie s odpadmi
Opatrenie 3.3.	Rozvoj a modernizácia energetického hospodárenia
Opatrenie 3.4.	Obnova vidieckej krajiny

3.4 FINANČNÁ NÁROČNOSŤ STRATÉGIE

Vzhľadom na historicko-spoločenský vývoj Slovenska regiónov a obcí je obdobie od roku 1989 a najmä od reformy miestnej samosprávy charakterizované relatívne vysokým investičným rozmachom. Objemy prostriedkov vynaložené a potrebné na rozvoj obcí a regiónov vysoko prekračujú možnosti vnútorných zdrojov. Je to spôsobené najmä zastaranou infraštruktúrou, do ktorej sa dlhé roky neinvestovalo a ktorá je finančne a materiálno najnáročnejšou oblasťou rozvoja obcí.

Celý systém obnovy a rozvoja obcí a regiónov je v súčasnom období vybudovaný najmä na externých zdrojoch Európskej únie. Z tohto dôvodu aj pri zostavovaní cieľov stratégie a celého PHSR je kalkulovaná možnosť získania externých zdrojov, bez ktorých obce nie sú schopné zabezpečiť zásadnejšie rozvojové programy.

Potenciálne zdroje na realizáciu opatrení a úloh PHSR sú:

- ❖ Miestne zdroje financovania:
- ❖ Rozpočet obcí
- ❖ Podnikateľské investície miestnych subjektov

Program hospodárskeho a sociálneho rozvoja obce Podhorie
Programovacie obdobie 2015 - 2022

- ❖ Miestny fundraising – systematická činnosť zameraná na získanie finančných prostriedkov
- ❖ Miestne pôžičky a granty
- ❖ Externé zdroje financovania:
- ❖ Grantové zdroje
- ❖ Štrukturálne fondy EÚ – NSRR 2014-2020
- ❖ Európsky poľnohospodársky fond pre rozvoj vidieka – PRV 2014-2020
- ❖ Štátne zdroje SR
- ❖ Iné zahraničné zdroje
- ❖ Iné malé granty
- ❖ Iné externé finančné zdroje
- ❖ Úvery a pôžičky pre obce
- ❖ Podnikateľské úvery a pôžičky
- ❖ Úvery a pôžičky občanom
- ❖ Zdroje nových investorov

Štruktúra uvedených zdrojov bude závisieť na aktuálnej finančnej situácii obce ako aj na spoločensko-ekonomických podmienkach.

Operačné programy 2014 -2020

Operačné programy cieľa Investovanie do rastu a zamestnanosti

P.č.	Operačné programy	Riadiaci orgán	Pridelené finančné prostriedky v EUR
1.	Výskum a inovácie	MŠVVŠ SR	2 266 776 537
2.	Integrovaná infraštruktúra	MDVRR SR	3 966 645 373
3.	Ľudské zdroje	MPSVR SR	2 204 983 517
4.	Kvalita životného prostredia	MŽP SR	3 137 900 110
5.	Integrovaný regionálny OP	MPRV SR	1 754 490 415
6.	Efektívna verejná správa	MV SR	278 449 284
7.	Technická pomoc	ÚV SR	159 071 912
8.	Program rozvoja vidieka	MPRV SR	1 545 272 844
9.	Rybné hospodárstvo	MPRV SR	15 785 000
	SPOLU		15 329 374 992

Operačné programy cieľa Európska územná spolupráca

P.č.	Operačný program	Orgán zodpovedný za prípravu a implemetáciu
Programy cezhraničnej spolupráce		
1.	SK - CZ 2014 - 2020	MPRV SR
2.	SK - AT 2014 - 2020	MPRV SR
3.	PL - SK 2014 - 2020	MPRV SR
4.	SK - HU 2014 - 2020	MPRV SR
5.	ENI HU - SK - RO - UA 2014 - 2020	MPRV SR
Programy nadnárodnej spolupráce		
6.	Stredná Európa	UVSR
7.	ETC Dunaj	UVSR
Programy medziregionálnej spolupráce		
8.	INTERREG	MH SR
9.	ESPON	MDVRR SR
10.	INTERACT	BSK/MH SR
11.	URBACT	MDVRR SR
	SPOLU	223 367 272 EUR

Prostriedky Európskej únie

Podľa zákona č. 523/2004 Z. z. o rozpočtových pravidlách verejnej správy a o zmene a doplnení niektorých zákonov v znení neskorších predpisov sú prostriedky Európskej únie a spoločné programy Slovenskej republiky a Európskej únie:

Prostriedky Európskej únie

Prostriedky Európskej únie sú definované v § 2 písm. e) zákona. Tieto prostriedky sa v Slovenskej republike poskytujú prostredníctvom certifikačného orgánu alebo Ministerstva pôdohospodárstva a rozvoja vidieka Slovenskej republiky. Z vecného hľadiska sú prostriedkami Európskej únie v programovom období 2014 – 2020 financované programy v rámci nasledovných fondov

Program hospodárskeho a sociálneho rozvoja obce Podhorie
Programovacie obdobie 2015 - 2022

Spoločné programy Slovenskej republiky a Európskej únie		
<p>Ustanovenie § 8 zákona systémovo upravuje možnosť použitia prostriedkov určených na financovanie spoločných programov Slovenskej republiky a Európskej únie aj v nasledujúcich rokoch. Pod pojmom spoločné programy Slovenskej republiky a Európskej únie sa rozumejú programy, ktorých:</p> <p>a) účastníkom je Slovenská republika,</p> <p>b) Európska únia poskytuje doplnkové zdroje na ich realizáciu (princíp adicionality)</p> <p>Financovanie zo štátneho rozpočtu zabezpečuje Slovenská republika prostredníctvom príslušného orgánu</p>		
Európske štrukturálne a investičné fondy	Operačné programy financované z prostriedkov EÚ	Spoločné programy Slovenskej republiky a Európskej únie
<p>Európsky fond regionálneho rozvoja (EFRR)</p> <p>Európsky sociálny fond (ESF)</p> <p>Kohézny fond (KF)</p> <p>Európsky národný a rybársky fond (ENRF)</p> <p>Európsky poľnohospodársky fond pre rozvoj vidieka (EPFRV)</p> <p>Európsky poľnohospodársky záručný fond (EPZF)</p> <p>Fond Európskej pomoci pre najodkázanejšie osoby (FEAD)</p> <p>Iniciatíva na podporu zamestnanosti mladých ľudí (IZM)</p>	<p>OP Výskum a inovácie</p> <p>OP Integrovaná infraštruktúra</p> <p>OP Ľudské zdroje</p> <p>OP Kvalita životného prostredia</p> <p>Integrovaný regionálny OP</p> <p>OP Efektívna verejná správa</p> <p>OP Technická pomoc</p> <p>OP Rybné hospodárstvo</p> <p>Program rozvoja vidieka</p> <p>Interreg V-A SK- CZ - 2014-2020</p> <p>Interreg V-A SK-AT - 2014-2020</p> <p>Interreg V-A SK-HU -2014-2020</p> <p>INTERACT III</p> <p>- OP potravinovej a základnej materiálnej pomoci</p>	<p>Programy cezhraničnej spolupráce (Interreg V-A PL-SK - 2014-2020)</p> <p>Program ENI HU-SK-RO-UA - 2014-2020)</p> <p>Programy nadnárodnej spolupráce (Program spolupráce stredná Európa 2014-2020, Dunajský nadnárodný program 2014-2020)</p> <p>Programy medziregionálnej spolupráce (Interreg Europe)</p> <p>Program LIFE</p> <p>Programy medziregionálnej spolupráce (ESPON 2020, URBACT III 2014 - 2020)</p> <p>Nástroj na prepojenie Európy (CEF)</p> <p>Program Fondu Solidarity 2014 – 2020</p> <p>Program pre Zamestnanosť a sociálne inovácie 2014 – 2020</p> <p>Komunitárne programy CIP ICT PSP</p> <p>Safer Internet – program Spoločenstva na podporu bezpečnejšieho používania internetu a nových online technológií</p>

3.5 ZDROJE FINANCOVANIA PHSR

Finančné vyčíslenie jednotlivých aktivít sa v PHSR uvádza pri väčšine opatrení a aktivít, potrebných na naplnenie cieľov programu. Tie sú stanovené odhadom, konečné rozpočty budú súčasťou vykonávacích plánov. Pri schvaľovaní financovania jednotlivých úloh, vyplývajúcich z aktivít, sa bude prihliadať na ich dôležitosť a dopad na hospodársky a sociálny rozvoj obce. Viaceré úlohy sa môžu realizovať v rámci bežnej prevádzky samosprávy, mnohé však vyžadujú náročnejšie finančné a personálne zdroje a spoluprácu s inými subjektami.

Indikatívny finančný rámec PHSR obec Podhorie 2015 – 2022 v tis EUR

2015-2022	Štátny rozpočet	Regionálne zdroje	Miestne zdroje	Fond EÚ	Súkromné zdroje	Spolu
Prioritná oblasť ekonomická PO I						
Opatrenie 1.1	270	0	0	500	0	770
Opatrenie 1.2	260	0	0	400	0	660
Opatrenie 1.2.2.2	5	2	3	10	0	20
Opatrenie 1.2.2.3	95	0	0	100	5	200
Opatrenie 1.3	195	10	10	400	20	635
Opatrenie 1.4	30	10	0	0	10	50
Opatrenie 1.6,1.7,1.8	50	0	0	20	0	70
Opatrenie 1.7	0	0	0	0	10	10
Opatrenie 1.7.1,9	0	5	5	0	10	20
Opatrenie 1.8	0	10	10	0	30	50
Opatrenie 1.11	0	5	5	0	0	10
Opatrenie 1.11,1.12	20	5	5	0	0	30
Opatrenie 1.11,1.12,1.13,1.14	50	0	0	50	100	200
Opatrenie 1.7,1.12	10	0	0	10	50	70
Opatrenie 1.7,1.14	10	0	0	0	10	20
Prioritná oblasť Sociálna PO II						
Opatrenie 2.2	20	10	10	10	0	50
Opatrenie 2.3	50	0	0	60	0	110
Opatrenie 2.4	5	2	3	0	0	10
Prioritná oblasť Environmentálna PO III						
Opatrenie 3.1	310	0	0	300	0	610
Opatrenie 3.2	30	0	0	40	0	70
Opatrenie 3.3	100	0	0	300	0	400
Opatrenie 3.4	50	0	0	100	0	150
Spolu	1560	59	51	2300	245	4215

Program hospodárskeho a sociálneho rozvoja obce Podhorie
Programovacie obdobie 2015 - 2022

Finančná náročnosť realizácie stratégie je značne vysoká, celkový objem potrebných prostriedkov prekračuje finančné možnosti daného regiónu. Vlastné zdroje pre naplnenie cieľov stratégie (regionálne, miestne, súkromné) predstavujú 8,42% objemu potrebných prostriedkov, čo je veľmi nízky podiel vlastného financovania. Stav je však taký, že daný región nedisponuje potrebným objemom prostriedkov, ktorý by dosiahol aspoň 50% úroveň kofinancovania. Je to spôsobené i veľmi nízkou pravdepodobnosťou získania vhodných investorov.

Potrebná výška externých zdrojov (t.j. národných zdrojov, zdrojov EÚ a BBSK) dosahuje úroveň 91,57z celkového potrebného objemu. Zvyšné prostriedky samospráva bude musieť zabezpečiť formou úveru. Samozrejme je otázne, ako budú subjekty vrátane obcí úspešní pri získavaní externých prostriedkov. Problém to môže byť najmä pri investičných zámeroch obcí, napríklad pri dobudovávaní infraštruktúry v obciach. Jedným z riešení, je, že niektoré plánované investície prevezme súkromný investor.

4 PROGRAMOVÁ ČASŤ PROGRAMU HOSPODÁRSKEHO A SOCIÁLNEHO ROZVOJA OBCE PODHORIE 2015 - 2022

4.1 PRIORITNÉ OBLASTI ROZVOJA A OPATRENIA, INDIKATÍVNE AKTIVITY

Prioritná oblasť ekonomická PO I

Všeobecný cieľ PO I / I Zlepšenie kvality a modernizácia infraštruktúry obce Podhorie	
Špecifický cieľ PO I / 1	
Skvalitnenie a zlepšenie stavu technickej infraštruktúry obce ako nevyhnutnej podmienky pre ich ďalší rozvoj	
Opatrenie 1.1.	Budovanie a modernizácia technickej infraštruktúry
	Indikatívne aktivity opatrenia:
	dopravná infraštruktúra, miestne komunikácie
	budovanie a modernizácia inžinierskych sietí
	lávky mosty, chodníky
Špecifický cieľ PO I / 2	
Skvalitnenie miestnej infraštruktúry a vzhľadu obce	
Opatrenie 1.2.	Budovanie a modernizácia lokálnej infraštruktúry
	Indikatívne aktivity opatrenia
	sociálna a zdravotná infraštruktúra
	budovanie sociálnych a nájomných bytov
	budovanie bezbariérových prístupov do budov verejných a občianskej obslužnosti
	občianska infraštruktúra
	infraštruktúra kultúry, športu a voľnočasových aktivít
Opatrenie 1.3.	Obnova a rekonštrukcia vzhľadu obce
	Indikatívne aktivity opatrenia
	rekonštrukcie verejných priestranstiev
	obnova, rekonštrukcia, prestavba a modernizácia budov v majetku obcí
	regulovanie vzhľadu a architektúry zástavby obcí budovanie drobných stavieb (zastávky, lavičky....)
	zachovávanie tradičného vidieckeho charakteru obcí
Špecifický cieľ PO I / 3	
Modernizácia informačnej a komunikačnej infraštruktúry v obci	
Opatrenie 1.4.	Rozvoj informačných a komunikačných technológií
	Indikatívne aktivity opatrenia
	zavádzanie širokopásmového internetu
	podpora sprístupňovania širokej ponuky TV programov
	verejný internet,
	rekonštrukcie miestnych verejných rozhlasov
	vydávanie obecných a mikoregionálnych novín
Opatrenie 1.5.	Modernizácia webových stránok obce
	Indikatívne aktivity opatrenia
	zriadenie interaktívneho web portálu obce
	zavádzanie moderných technológií do komunikácie samospráva – občan
Všeobecný cieľ PO I / II Zlepšenie podmienok pre rozvoj podnikania a cestovného ruchu na území obce	
Špecifický cieľ PO I / II 1	
Zvýšenie pripravenosti obyvateľov pre samozamestnanie a trh práce	
Opatrenie 1.6.	Realizácia vzdelávacích programov zameraných na potreby trhu práce
	Indikatívne aktivity opatrenia:
	odborná príprava a praktické zručnosti
	pracovné a sociálne inkubátory
Špecifický cieľ PO I / II 2	
Skvalitňovanie podmienok pre rozvoj malého a stredného podnikania	
Opatrenie 1.7.	Realizácia opatrení miestnych samospráv na podporu podnikania
	Indikatívne aktivity opatrenia
	vytvorenie systému miestnych úľav pre malých a stredných podnikateľov
	prezentácia a propagácia miestnych podnikateľov, produktov a služieb
	využívanie web stránky obce pre prezentáciu podnikateľov, produktov a služieb
	ponuka priestorov pre podnikanie
	budovanie infraštruktúry pre podnikateľské aktivity
Opatrenie 1.8.	Podpora mikro- a malého podnikania
	Indikatívne aktivity opatrenia:

Program hospodárskeho a sociálneho rozvoja obce Podhorie
Programovacie obdobie 2015 - 2022

	vytváranie poradenských a informačných služieb
	marketingové aktivity
	podpora ÚPSVaR pri samozamestnaní a tvorbe pracovných miest
	obnova tradičnej ľudovej výroby
	preferovanie miestnych výrobkov a služieb
Špecifický cieľ PO II / II 3	
Zvýšenie využitia miery turistického a rekreačného potenciálu obce	
Opatrenie 1.9.	Tvorba spoločných produktov cestovného ruchu
	Indikatívne aktivity opatrenia
	zmapovanie zaujímavostí obce a okolia
	prepojenie atraktivít do uceleného produktu
	prepojenie a využitie kultúrnych a spoločenských a športových aktivít pre rozvoj CR
	podpora spolupráce podnikateľov, samosprávy a tretieho sektora
Opatrenie 1.10.	Propagácia obce
	Indikatívne aktivity opatrenia
	prezentácia zaujímavostí obce a okolia
	využívanie moderných informačných technológií pri propagácii
Špecifický cieľ POI / II 4	
Skvalitnenie infraštruktúry a služieb cestovného ruchu	
Opatrenie 1.11.	Budovanie infraštruktúry cestovného ruchu
	Indikatívne aktivity opatrenia:
	tvorba turistických trás
	priestorové značenie infraštruktúry CR
	tvorba cyklotrás
Opatrenie 1.12.	Rozvoj služieb cestovného ruchu
	Indikatívne aktivity opatrenia
	budovanie a modernizácia stravovacích a ubytovacích zariadení
	vybudovanie informačného centra
	zriaďovanie doplnkových služieb
	tvorba komplexného systému služieb pre návštevníkov
Špecifický cieľ PO II / II 5 Zlepšenie využitia potenciálu územia pre rozvoj agroturistiky a moderných foriem poľnohospodárstva	
Opatrenie 1.13.	Rozvoj agroturistiky
	Indikatívne aktivity opatrenia
	ubytovacie, stravovacie a doplnkové služby
	agroturistické produkty CR
	alternatívne využívanie zanedbaných poľnohospodárskych areálov
	rozvoj poľovníctva
Opatrenie 1.14.	Rozvoj moderných foriem poľnohospodárstva
	Indikatívne aktivity opatrenia
	pestovanie biopotravín a ekofariem
	pestovanie energetických plodín rastlín
	zaistenie odbytu poľnohospodárskej produkcie
	podpora miestnych produktov
	zavádzanie moderných technológií
	rozvoj chovu rýb

Prioritná oblasť Sociálna PO II

Všeobecný cieľ PO Zabezpečenie podmienok pre kvalitný život obyvateľov obce	
Špecifický cieľ PO II /1	
Skvalitnenie a rast vzdelanosti obyvateľov	
Opatrenie 2.1.	Podpora vzdelanosti
	Indikatívne aktivity opatrenia
	rôzne formy celoživotného vzdelávania
Špecifický cieľ PO II /2	
Zvýšenie záujmu občanov o vzájomnú spoluprácu a veci verejné, skvalitnenie občianskej spoločnosti	
Opatrenie 2.2.	Budovanie občianskej spoločnosti
	Indikatívne aktivity opatrenia
	podpora budovania a činnosti tretieho sektora
	podpora verejných spoločenských akcií

Program hospodárskeho a sociálneho rozvoja obce Podhorie
Programovacie obdobie 2015 - 2022

	vyhľadávanie, vzdelávanie a podpora činnosti miestnych lídrov
	aktivizácia a zapájanie občanov do vecí verejných
	využívanie rôznorodých efektívnych nástrojov motivácie občanov
	vytváranie vhodných podmienok pre verejnú angažovanosť občanov (priestory pre voľnočasové aktivity, systémy pre odhaľovanie a likvidáciu smetísk a čiernych skládok...)
	inovatívne formy zapájania občanov do rozhodovaní v obci (obecná televízia,...)
	zatraktívnenie existujúcich aktivít a akcií pre občanov
Špecifický cieľ PO II / 3	
Skvalitnenie a rozšírenie služieb občanom	
Opatrenie 2.3.	Rozvoj služieb obyvateľstvu
	Indikatívne aktivity opatrenia
	rozvoj zdravotných a sociálnych služieb
	zriaďovanie dostupných doplnkových služieb
	vytváranie podmienok pre novú bytovú výstavbu
	kamerový systém
Špecifický cieľ PO II / 4	
Zachovávanie a rozvoj kultúrneho dedičstva	
Opatrenie 2.4.	Rozvoj kultúry a tradícií
	Ochrana a obnova kultúrnych pamiatok
	Indikatívne aktivity opatrenia
	podpora spolkového života v obci
	podpora miestnych zvykov, ľudových tradícií kultúry a remesiel
	podpora miestnych knižníc
	vydávanie publikácií o obci a jej okolí
	pamätné izby, pamätihodnosti, kultúrne pamiatky, múzeá
Špecifický cieľ PO II / 5	
Zabezpečenie trvalo udržateľnej kvality života sociálne odkázaných rodín a občanov	
Opatrenie 2.5.	Podpora sociálne odkázaných rodín a občanov
	Indikatívne aktivity opatrenia
	rekonštrukcia bývania
	výstavba bývania
	podporné programy samospráv pre občanov v núdzi
	poradenské služby
	podpora tvorby pracovných miest pre sociálne vylúčené skupiny (sociálna ekonomika)
Opatrenie 2.6.	Podpora aktivít v oblasti MRK a iných komunit
	Indikatívne aktivity opatrenia
	rekonštrukcia bývania
	poradenské služby
	podpora tvorby pracovných miest
	podpora vzdelávania
Špecifický cieľ PO II / 6	
Skvalitnenie vzájomnej spolupráce na miestnej úrovni	
Opatrenie 2.7.	Rozvoj vzájomnej spolupráce obcí a regiónu
	Indikatívne aktivity opatrenia
	tvorba spoločných projektov obecných samospráv
	združovanie zdrojov (finančných, materiálnych, ľudských, informačných...)
Špecifický cieľ PO II / 7	
Skvalitnenie vzájomnej cezhraničnej spolupráce	
Opatrenie 2.8.	Rozvoj cezhraničnej spolupráce v oblasti rozvoja cestovného ruchu
	Indikatívne aktivity opatrenia
	tvorba spoločných produktov CR
	spoločná propagácia a informovanosť
	budovanie nových cezhraničných trás a komunikácií
Opatrenie 2.9.	Rozvoj hospodárskej cezhraničnej spolupráce
	Indikatívne aktivity opatrenia
	cezhraničná spolupráca podnikateľov
	budovanie obchodných vzťahov, predaj miestnych výrobkov
	podpora cezhraničnej zamestnanosti
Opatrenie 2.10.	Rozvoj spoločenskej a kultúrnej cezhraničnej spolupráce
	Indikatívne aktivity opatrenia
	budovanie kultúrnych a spoločenských kontaktov

Program hospodárskeho a sociálneho rozvoja obce Podhorie
Programovacie obdobie 2015 - 2022

realizácia spoločných kultúrnych, spoločenských a ďalších aktivít a akcií	
Prioritná oblasť Environmentálna PO III	
Všeobecný cieľ cieľ PO III Zlepšenie stavu vidieckej krajiny a ochrana životného prostredia v obci a jej okolí Podpora aktivít smerujúcich k účinnej ochrane ovzdušia pred malými a strednými zdrojmi znečistenia nachádzajúcimi sa v katastrálnom území obce	
Špecifický cieľ III / 1 Budovanie a modernizácia environmentálnej infraštruktúry	
Opatrenie 3.1.	budovanie a modernizácia infraštruktúry vodného hospodárstva
	Indikatívne aktivity opatrenia
	Kanalizácie
	ČOV
	Vodovody
protipovodňové opatrenia	
Špecifický cieľ III / 2 Odstraňovanie ekologických záťaží a nakladanie s odpadmi	
Opatrenie 3.2.	Budovanie a modernizácia infraštruktúry odpadového hospodárstva
	Indikatívne aktivity opatrenia
	sanácia skládok
	separovaný zber
	Kompostovanie
minimalizovanie tvorby odpadov	
Špecifický cieľ III / 3 Rozvoj a modernizácia energetického hospodárstva	
Opatrenie 3.3.	Budovanie a modernizácia infraštruktúry energetického prostredia
	Indikatívne aktivity opatrenia
	znižovanie energetickej náročnosti budov
	využívanie alternatívnych zdrojov energie
	rozvoj systémov centrálného zásobovania teplom
rozvoj moderných systémov zásobovania teplom	
Špecifický cieľ III / 4 Obnova vidieckej krajiny	
Opatrenie 3.4.	Indikatívne aktivity opatrenia
	revitalizácia spustených lokalít
	revitalizácia vodných tokov
	revitalizácia rybníkov, studní a ich okolia
	výsadba melioračných a spevňujúcich drevín popri cestách a vodných tokoch (líniové výsadby)
výsadba verejnej zelene	

4.2 NÁVÄZNOSŤ PRIORITNÝCH OBLASTÍ PHSR OBCE PODHORIE 2015 – 2022 NA OP 2014 - 2020

Operačné programy cieľa Investovanie do rastu a zamestnanosti

Operačný program Výskum a inovácie OP Val	OP Val predstavuje spoločný programový dokument Ministerstva školstva, vedy, výskumu a športu SR a Ministerstva hospodárstva SR pre poskytnutie podpory u Európskych štrukturálnych a investičných fondov v programovom období 2014 – 2015 v oblasti zameranej na vytvorenie stabilného prostredia pre inovácie pre všetky relevantné subjekty a podporu zvýšenia efektívnosti a výkonnosti systému výskumu, vývoja a inovácií, ako základného piliera pre zvyšovanie konkurencieschopnosti, udržateľného hospodárskeho rastu a zamestnanosti.
Operačný program Integrovaná infraštruktúra OP II	Program výrazne prispieje k podpore kľúčových európskych a vnútroštátnych rozvojových priorít a to k obnoveniu železničnej infraštruktúry (kľúčová súčasť transeurópskej dopravnej siete) a vozového parku, železničnej infraštruktúry (kľúčová súčasť transeurópskej dopravnej siete), verejnej osobnej dopravy, infraštruktúry vodných ciest (kľúčová súčasť transeurópskej dopravnej siete), železničnej infraštruktúry (inej ako kľúčová súčasť transeurópskej dopravnej siete), cestnej infraštruktúry (inej ako kľúčová súčasť transeurópskej dopravnej siete), informačnej spoločnosti a technickej pomoci. Program sa zameria na hlavné priority t.j. podporu trvalo udržateľnej dopravy a odstraňovanie kapacitných obmedzení v kľúčových sieťových infraštruktúrach a zlepšenie dostupnosti, využitia a kvality informačných a komunikačných technológií.
Operačný program Ľudské zdroje OP ĽZ	Operačný program predstavuje spoločný programový dokument Ministerstva práce, sociálnych vecí a rodiny, Ministerstva školstva, vedy, výskumu a športu SR a Ministerstva vnútra SR pre poskytnutie podpory z Európskych štrukturálnych a investičných fondov v programovom období 2014 – 2020 v oblasti zameranej na podporu vzdelávania, zamestnanosti, sociálnej inklúzie a zraniteľných skupín na trhu práce.
Operačný program Kvalita životného prostredia OP KŽP	Operačný program KŽP sa zameriava na podporu naplňovania cieľov stratégie Európa 2020 pre inteligentný, udržateľný a inkluzívny rast vo všetkých regiónoch Slovenska. Hlavným cieľom je podpora udržateľného a efektívneho využívania prírodných zdrojov, zabezpečenie ochrany životného prostredia, aktívne prispôsobenie sa zmenám klímy a propagácia energetickej účinnosti a nízkouhlíkového hospodárstva. Program sa zameria na štyri hlavné priority a to: udržateľné využívanie prírodných zdrojov

Program hospodárskeho a sociálneho rozvoja obce Podhorie
Programovacie obdobie 2015 - 2022

	prostredníctvom rozvoja environmentálnej infraštruktúry, prispôbenie sa nepriaznivým vplyvom zmeny klímy so zameraním na ochranu pred povodňami, podpora riadenia rizík, riadenia mimoriadnych udalostí a odolnosti proti mimoriadnym udalostiam ovplyvnených zmenou klímy a energeticky účinné nízkouhlíkové hospodárstvo vo všetkých odvetviach.
Rybie hospodárstvo OP RH	Operačný program RH predstavuje spoločný programový dokument Ministerstva pôdohospodárstva a rozvoja vidieka Slovenskej republiky pre poskytnutie podpory z Európskych štrukturálnych a investičných fondov v programovom období 2014 – 2020 v oblasti zameranej na trvalo udržateľný a konkurencieschopný sektor rybného hospodárstva. Hlavnými cieľmi sú zvýšenie konkurencieschopnosti a životaschopnosti podnikov akvakultúry vrátane zlepšenia bezpečnostných alebo pracovných podmienok, najmä MSP, ochrana a obnovenie vodnej biodiverzity, zlepšenie ekosystémov vzťahujúcich sa k akvakultúre a podpora akvakultúry efektívne využívajúcej zdroje; zabezpečenie zberu relevantných a vysoko kvalitných údajov a analýz Spoločnej rybárskej politiky EÚ za sektor akvakultúry a spracovateľský sektor v súlade s viacročným programom v zmysle návrhu nariadenia Európskeho parlamentu a Rady o SRP; implementácia opatrení, ktoré podporia uvádzanie na trh a spracovania produktov akvakultúry.
Integrovaný regionálny operačný program OP IROP	Hlavným cieľom operačného programu je prispieť k podpore kvality života a zabezpečenie trvalo udržateľného poskytovania verejných služieb naprieč celou krajinou. To bude prínosom pre vyvážený a udržateľný regionálny rozvoj, ako aj hospodársku, územnú a sociálnu súdržnosť slovenských regiónov, miest a obcí. K hlavným prioritám programu patrí bezpečná a ekologická doprava v regiónoch, ľahší prístup k účinným a kvalitným verejným službám, mobilizácia kreatívneho potenciálu v regiónoch, zlepšenie kvality života v regiónoch s dôrazom na životné prostredie a miestny rozvoj vedený komunitou.
Efektívna verejná správa OP EVS	Programová stratégia OP EVS je definovaná tak, aby podporovala napĺňanie priorít stratégie Európa 2020 a prispievala k plneniu cieľov Národného programu reforiem Slovenskej republiky („NPR SR“), ako aj požiadaviek vyplývajúcich z legislatívy EÚ v relevantných oblastiach a zároveň reflektovala na potreby a výzvy na národnej, resp. regionálnej a lokálnej úrovni, s cieľom zabezpečenia predpokladov pre udržateľný a inkluzívny rast prostredníctvom komplexnej reformy verejnej správy SR.
Technická pomoc OP TP	Na základe skúseností z programového obdobia 2007 – 2013 sa prostredníctvom samostatného operačného programu posilní najmä systémový prístup k európskym štrukturálnym a investičným fondom, vytvorí vysoko odborná a efektívna podpora pre riadenie a implementáciu európskych štrukturálnych a investičných fondov dobudovaním efektívneho systému ich regulácie, zvýšením kvality administratívnych kapacít podieľajúcich sa na ich riadení, na kontrole a audite, ako aj ochrane finančných záujmov EÚ. Operačný program Technická pomoc tak prispeje k plneniu cieľov Stratégie Európa 2020, ako aj Národného programu reforiem Slovenskej republiky. S jeho podporou sa dosiahne najmä efektívne, účinné a transparentné čerpanie prostriedkov európskych štrukturálnych a investičných fondov v rámci všetkých operačných programov, ktorého pozitívne prínosy pocítiť všetci občania Slovenskej republiky.
Program rozvoja vidieka OP PRV	Program rozvoja vidieka (PRV) bol schválený vládou SR dňa 14. 05. 2014 a predstavuje spoločný programový dokument Ministerstva pôdohospodárstva a rozvoja vidieka Slovenskej republiky pre poskytnutie podpory z Európskych štrukturálnych a investičných fondov v programovom období 2014 – 2020 v oblasti zameranej na zvýšenie rastu, udržanie a tvorbu pracovných miest na vidieku v súlade s ochranou životného prostredia na dosiahnutie cieľov rozvoja vidieka: podporovať konkurencieschopnosť poľnohospodárstva, zabezpečovať udržateľné hospodárenie s prírodnými zdrojmi a dosiahnuť vyvážený územný rozvoj vidieckych komunít.

4.3 NÁVÄZNOSŤ STRATEGICKÝCH OPATRENÍ PHSR OBCE PODHORIE 2015 – 2022 NA OP 2014 - 2020

Prioritná oblasť ekonomická PO I	Operačný program PRV
Opatrenie PHSR	Opatrenie OP
Opatrenie 1.1	Opatrenie 7 : Základné služby a obnova dedín vo vidieckych oblastiach Podopatrenie 7.2 Operácia: Investícia do vytvárania všetkých druhov infraštruktúry malých rozmerov - obce do 1000 obyvateľov, združenia obcí s právnou subjektivitou s priemerným počtom obyvateľov do 1000
Opatrenie 1.2	Opatrenie 7 : Základné služby a obnova dedín vo vidieckych oblastiach Podopatrenie 7.4 Operácia: Vytváranie , zlepšovanie alebo rozširovanie miestnych služieb, vrátane voľného času a kultúry a súvisiacej infraštruktúry- obce do 1000 obyvateľov, združenia obcí s právnou subjektivitou s priemerným počtom obyvateľov do 1000
Opatrenie 1.9,1.10,1.11,1.12,1.13,1.14,	Opatrenie 7 : Základné služby a obnova dedín vo vidieckych oblastiach Podopatrenie 7.5 Operácia: Rozvoj vidieckeho cestovného ruchu - obce do 1000 obyvateľov, združenia obcí s právnou subjektivitou s priemerným počtom obyvateľov do 1000
Opatrenie 1.3	Prioritná os 4: Zlepšenie kvality života v regiónoch s dôrazom na životné prostredie Investičná priorita 4.3 Cieľ 4.3.1 : Zlepšenie environmentálnych aspektov v mestách a mestských oblastiach prostredníctvom budovania prvkov zelenej infraštruktúry a adaptáciou urbanizovaného prostredia na zmeny klímy ako aj zavádzaním systémových prvkov znižovania znečistenia ovzdušia a hluku- obce , mestá, OZ OP KŽP

Program hospodárskeho a sociálneho rozvoja obce Podhorie
Programovacie obdobie 2015 - 2022

Prioritná oblasť ekonomická PO I	Operačný program IROP
Opatrenie PHSR	Opatrenie OP IROP
Opatrenie 1.1	Prioritná os 1: Bezpečná a ekologická doprava v regiónoch Investičná priorita 1.2 Ciel 1.2.2 Zvýšenie atraktivity a prepravnej kapacity nemotorovej dopravy (predovšetkým cyklistickej dopravy) na celkovom počte prepravených osôb - mestá, obce a združenia obcí

Prioritná oblasť ekonomická PO I	Operačný program KZP
Opatrenie PHSR	Opatrenie OP KZP
Opatrenie 1.3, 3.3	Prioritná os 4 -Energeticky efektívne nízkouhlíkové hospodárstvo vo všetkých sektoroch Investičná priorita 4.3 Ciel 4.3.1 Zníženie spotreby energie pri prevádzke verejných budov - Aktivita A Prioritná os 4 -Energeticky efektívne nízkouhlíkové hospodárstvo vo všetkých sektoroch Investičná priorita 4.5 Ciel 4.5.1 Rozvoj účinnejších systémov centralizovaného zásobovania teplom založených na dopyte po využiteľnom teple - Aktivita A, B

Prioritná oblasť ekonomická PO I	Operačný program II
Opatrenie PHSR	Opatrenie OP II
Opatrenie 1.4, 1.5, 1.7	Prioritná os 7 Informačná spoločnosť Investičná priorita 2a) Ciel 7.1 Zvýšenie pokrytia širokopásmový internetom/ NGN
Opatrenie 1.4, 1.5, 1.7	Prioritná os 7 Informačná spoločnosť Investičná priorita 2c) Ciel 7.3 Zvýšenie kvality , štandardu a dostupnosti eGovernment služieb pre podnikateľov
Opatrenie 1.4, 1.5, 1.7	Prioritná os 7 Informačná spoločnosť Investičná priorita 2c) Ciel 7.4 Zvýšenie kvality , štandardu a dostupnosti eGovernment služieb pre občanov
Opatrenie 1.4, 1.5, 1.7	Prioritná os 7 Informačná spoločnosť Investičná priorita 2c) Ciel 7.7 Umožnenie modernizácie a racionalizácie verejnej správy IKT prostriedkami
Opatrenie 1.4, 1.5, 1.7	Prioritná os 7 Informačná spoločnosť Investičná priorita 2c) Ciel 7.8 Racionalizácia prevádzky informačných systémov pomocou eGovernment cloudu

Prioritná oblasť ekonomická PO I	Operačný program L'Z
Opatrenie PHSR	Opatrenie OP L'Z
Opatrenie 1.6	Prioritná os 1 Vzdelávanie, Investičná priorita 1.1 Ciele: 1.1.1 Zvýšiť inkluzivnosť a rovnaký prístup ku kvalitnému vzdelávaniu a zlepšiť výsledky a kompetencie detí a Žižkov

Prioritná oblasť ekonomická PO I	Operačný program L'Z
Opatrenie PHSR	Opatrenie OP L'Z
Opatrenie 1.6	Prioritná os 1 Vzdelávanie, Investičná priorita 1.1 Ciele: 1.1.1 Zvýšiť inkluzivnosť a rovnaký prístup ku kvalitnému vzdelávaniu a zlepšiť výsledky a kompetencie detí a Žižkov

Prioritná oblasť ekonomická PO I	Operačný program EVS
Opatrenie PHSR	Opatrenie OP EVS
Opatrenie 1.7	3.1 Podpora miestnej ekonomiky a MSP - Rozvoj služieb VS pre MSP • Podpora miestneho podnikania s dôrazom na inovácie a zelené hospodárstvo

Prioritná oblasť ekonomická PO I	Operačný program RV
Opatrenie PHSR	Opatrenie OP RV
Opatrenie 1.14	Os 2: Akvakultúra, spracovanie a uvádzanie produktov rybolovu a akvakultúry na trh. Cieľom je modernizácia akvakultúry a zvýšenie konkurencieschopnosti podnikov, spracovávajúcich hlavne domácu produkciu. Os 3: Opatrenia spoločenského záujmu. Cieľom je zabezpečenie stability a podpora trhu v sektore rybného hospodárstva.
Prioritná oblasť sociálna PO II	Operačný program IROP

Program hospodárskeho a sociálneho rozvoja obce Podhorie
Programovacie obdobie 2015 - 2022

Opatrenie PHSR	Opatrenie OP IROP
Opatrenie 2.1	Prioritná os 2: Lahší prístup k efektívnym a kvalitnejším verejným službám Investičná priorita 2.2 Cieľ 2.2.1 Zvýšenie hrubej zaškolenosti detí materských škôl - obec ako zriaďovateľ MŠ
Opatrenie 2.1	Prioritná os 2: Lahší prístup k efektívnym a kvalitnejším verejným službám Investičná priorita 2.2 Cieľ 2.2.2 Zlepšenie kľúčových kompetencií žiakov ZŠ - obec ako zriaďovateľ ZŠ

Prioritná oblasť sociálna PO II	Operačný program II
Opatrenie PHSR	Opatrenie OP II
Opatrenie 2.3,2.5,2.6	Prioritná os 7 Informačná spoločnosť Investičná priorita 2c) Cieľ 7.6 Zlepšenie digitálnych zručností a inklúzie znevýhodnených jedincov do digitálneho trhu

Prioritná oblasť sociálna PO II	Operačný program II
Opatrenie PHSR	Opatrenie OP II
Opatrenie 2.3,2.5,2.6	Prioritná os 7 Informačná spoločnosť Investičná priorita 2c) Cieľ 7.6 Zlepšenie digitálnych zručností a inklúzie znevýhodnených jedincov do digitálneho trhu

Prioritná oblasť sociálna PO II	Operačný program II
Opatrenie PHSR	Opatrenie OP II
Opatrenie 2.3,2.5,2.6	Prioritná os 7 Informačná spoločnosť Investičná priorita 2c) Cieľ 7.6 Zlepšenie digitálnych zručností a inklúzie znevýhodnených jedincov do digitálneho trhu

Prioritná oblasť sociálna PO II	Operačný program II
Opatrenie PHSR	Opatrenie OP II
Opatrenie 2.3,2.5,2.6	Prioritná os 7 Informačná spoločnosť Investičná priorita 2c) Cieľ 7.6 Zlepšenie digitálnych zručností a inklúzie znevýhodnených jedincov do digitálneho trhu

Prioritná oblasť sociálna PO II	Operačný program II
Opatrenie PHSR	Opatrenie OP II
Opatrenie 2.3,2.5,2.6	Prioritná os 7 Informačná spoločnosť Investičná priorita 2c) Cieľ 7.6 Zlepšenie digitálnych zručností a inklúzie znevýhodnených jedincov do digitálneho trhu

Prioritná oblasť sociálna PO II	Operačný program II
Opatrenie PHSR	Opatrenie OP II
Opatrenie 2.3,2.5,2.6	Prioritná os 7 Informačná spoločnosť Investičná priorita 2c) Cieľ 7.6 Zlepšenie digitálnych zručností a inklúzie znevýhodnených jedincov do digitálneho trhu

Prioritná oblasť sociálna PO II	Operačný program II
Opatrenie PHSR	Opatrenie OP II
Opatrenie 2.3,2.5,2.6	Prioritná os 7 Informačná spoločnosť Investičná priorita 2c) Cieľ 7.6 Zlepšenie digitálnych zručností a inklúzie znevýhodnených jedincov do digitálneho trhu

Prioritná oblasť sociálna PO II	Operačný program LZ
Opatrenie PHSR	Opatrenie OP LZ
Opatrenie 2.1	Prioritná os 1 Vzdelávanie, Investičná priorita 1.2 Ciele: 1.2.1 Zvýšiť kvalitu odborného vzdelávania a prípravy reflektujúc potreby trhu práce
Opatrenie 2.1,2.2	Prioritná os 1 Vzdelávanie, Investičná priorita 1.4 Ciele: 1.4.1 Zvýšiť kvalitu a efektívnosť celoživotného vzdelávania s dôrazom na rozvoj kľúčových kompetencií, prehľbovanie a zvyšovanie kvalifikácie
Opatrenie 2.1,2.3,2.5	Prioritná os 3 Zamestnanosť Investičná priorita 3.1 Ciele: 3.1.1 Zvýšiť zamestnanosť, zamestnatelnosť a znížiť nezamestnanosť s osobitným zreteľom na dlhodobo nezamestnaných, nízko kvalifikovaných, starších a zdravotne postihnuté osoby
Opatrenie 1.8, 2.1,2.3	Prioritná os 3 Zamestnanosť Investičná priorita 3.1 Ciele: 3.1.2 Zlepšiť prístup na trh práce uplatnením účinných nástrojov na podporu zamestnanosti, vrátane

Program hospodárskeho a sociálneho rozvoja obce Podhorie
Programovacie obdobie 2015 - 2022

	podpory mobility pre získanie zamestnania, SZČ a aktivít vo vidieckych oblastiach
Opatrenie 2.2, 2.5,2.6	Prioritná os 4 Sociálne začlenenie Investičná priorita 4.1 Ciele: 4.1.1 Zvýšenie účasti najviac znevýhodnených a ohrozených osôb v spoločnosti , vrátane na trhu práce
Opatrenie 2.2,2.5,2.6	Prioritná os 4 Sociálne začlenenie Investičná priorita 4.1 Ciele: 4.1.2 Prevencia a eliminácia všetkých foriem diskriminácie
Opatrenie 2.1,2.5,2.6	Prioritná os 5 Integrácia marginalizovaných rómskych komunít Investičná priorita 5.1 Ciele: 5.1.1 Zvýšiť vzdelanostnú úroveň príslušníkov MRK, predovšetkým Rómov, na všetkých stupňoch vzdelávania s dôrazom na predprimárne vzdelávanie
Opatrenie 2.2,2.5,2.6	Prioritná os 5 Integrácia marginalizovaných rómskych komunít Investičná priorita 5.1 Ciele: 5.1.2 Zvýšiť finančnú gramotnosť. Zamestnateľnosť a zamestnanosť marginalizovaných komunít, predovšetkým Rómov
Opatrenie 1.2, 2.2,2.5,2.6	Prioritná os 5 Integrácia marginalizovaných rómskych komunít Investičná priorita 5.1 Ciele: 5.1.3 Podporiť prístup ku zdravotnej starostlivosti a verejnému zdraviu vrátane preventívnej zdravotnej starostlivosti, zdravotníckej osvedy a zlepšeniu štandardov bývania
Opatrenie 2.1,2.5,2.6	Prioritná os 6 Technická vybavenosť v obciach s prítomnosťou MRK Investičná priorita 6.1 Ciele: 6.1.2 Zlepšenie prístupu ku kvalitnému vzdelávaniu vrátane vzdelávania a starostlivosti v rannom detstve
Opatrenie 1.2, 2.2,2.5,2.6	Prioritná os 6 Technická vybavenosť v obciach s prítomnosťou MRK Investičná priorita 6.1 Ciele: 6.1.3 Zlepšiť prístup MRK k sociálnej infraštruktúre

Prioritná oblasť sociálna PO II	Operačný program LŽ
Opatrenie PHSR	Opatrenie OP LŽ
Opatrenie 2.1	Prioritná os 1 Vzdelávanie, Investičná priorita 1.2 Ciele: 1.2.1 Zvýšiť kvalitu odborného vzdelávania a prípravy reflektujúc potreby trhu práce
Opatrenie 2.1,2.2	Prioritná os 1 Vzdelávanie, Investičná priorita 1.4 Ciele: 1.4.1 Zvýšiť kvalitu a efektívnosť celoživotného vzdelávania s dôrazom na rozvoj kľúčových kompetencií, prehľbovanie a zvyšovanie kvalifikácie
Opatrenie 2.1,2.3,2.5	Prioritná os 3 Zamestnanosť Investičná priorita 3.1 Ciele: 3.1.1 Zvýšiť zamestnanosť , zamestnateľnosť a znížiť nezamestnanosť s osobitným zreteľom na dlhodobu nezamestnaných, nízko kvalifikovaných, starších a zdravotne postihnuté osoby
Opatrenie 1.8, 2.1,2.3	Prioritná os 3 Zamestnanosť Investičná priorita 3.1 Ciele: 3.1.2 Zlepšiť prístup na trh práce uplatnením účinných nástrojov na podporu zamestnanosti, vrátane podpory mobility pre získanie zamestnania, SZČ a aktivít vo vidieckych oblastiach
Opatrenie 2.2, 2.5,2.6	Prioritná os 4 Sociálne začlenenie Investičná priorita 4.1 Ciele: 4.1.1 Zvýšenie účasti najviac znevýhodnených a ohrozených osôb v spoločnosti , vrátane na trhu práce
Opatrenie 2.2,2.5,2.6	Prioritná os 4 Sociálne začlenenie Investičná priorita 4.1 Ciele: 4.1.2 Prevencia a eliminácia všetkých foriem diskriminácie
Opatrenie 2.1,2.5,2.6	Prioritná os 5 Integrácia marginalizovaných rómskych komunít Investičná priorita 5.1 Ciele: 5.1.1 Zvýšiť vzdelanostnú úroveň príslušníkov MRK, predovšetkým Rómov, na všetkých stupňoch vzdelávania s dôrazom na predprimárne vzdelávanie
Opatrenie 2.2,2.5,2.6	Prioritná os 5 Integrácia marginalizovaných rómskych komunít Investičná priorita 5.1 Ciele: 5.1.2 Zvýšiť finančnú gramotnosť. Zamestnateľnosť a zamestnanosť marginalizovaných komunít, predovšetkým Rómov
Opatrenie 1.2, 2.2,2.5,2.6	Prioritná os 5 Integrácia marginalizovaných rómskych komunít Investičná priorita 5.1 Ciele: 5.1.3 Podporiť prístup ku zdravotnej starostlivosti a verejnému zdraviu vrátane preventívnej zdravotnej starostlivosti, zdravotníckej osvedy a zlepšeniu štandardov bývania
Opatrenie 2.1,2.5,2.6	Prioritná os 6 Technická vybavenosť v obciach s prítomnosťou MRK Investičná priorita 6.1 Ciele: 6.1.2 Zlepšenie prístupu ku kvalitnému vzdelávaniu vrátane vzdelávania a starostlivosti v rannom detstve
Opatrenie 1.2, 2.2,2.5,2.6	Prioritná os 6 Technická vybavenosť v obciach s prítomnosťou MRK Investičná priorita 6.1 Ciele: 6.1.3 Zlepšiť prístup MRK k sociálnej infraštruktúre

Prioritná oblasť sociálna PO II	Operačný program LŽ
Opatrenie PHSR	Opatrenie OP LŽ

Program hospodárskeho a sociálneho rozvoja obce Podhorie
Programovacie obdobie 2015 - 2022

Opatrenie 2.1	Prioritná os 1 Vzdelávanie, Investičná priorita 1.2 Ciele: 1.2.1 Zvýšiť kvalitu odborného vzdelávania a prípravy reflektujúc potreby trhu práce
Opatrenie 2.1,2,2	Prioritná os 1 Vzdelávanie, Investičná priorita 1.4 Ciele: 1.4.1 Zvýšiť kvalitu a efektívnosť celoživotného vzdelávania s dôrazom na rozvoj kľúčových kompetencií, prehĺbovanie a zvyšovanie kvalifikácie
Opatrenie 2.1,2,3,2,5	Prioritná os 3 Zamestnanosť Investičná priorita 3.1 Ciele: 3.1.1 Zvýšiť zamestnanosť, zamestnateľnosť a znížiť nezamestnanosť s osobitným zreteľom na dlhodobo nezamestnaných, nízko kvalifikovaných, starších a zdravotne postihnuté osoby
Opatrenie 1.8, 2.1,2,3	Prioritná os 3 Zamestnanosť Investičná priorita 3.1 Ciele: 3.1.2 Zlepšiť prístup na trh práce uplatnením účinných nástrojov na podporu zamestnanosti, vrátane podpory mobility pre získanie zamestnania, SZČ a aktivít vo vidieckych oblastiach
Opatrenie 2.2, 2.5,2,6	Prioritná os 4 Sociálne začlenenie Investičná priorita 4.1 Ciele: 4.1.1 Zvýšenie účasti najviac znevýhodnených a ohrozených osôb v spoločnosti, vrátane na trhu práce
Opatrenie 2.2,2,5,2,6	Prioritná os 4 Sociálne začlenenie Investičná priorita 4.1 Ciele: 4.1.2 Prevencia a eliminácia všetkých foriem diskriminácie
Opatrenie 2.1,2,5,2,6	Prioritná os 5 Integrácia marginalizovaných rómskych komunít Investičná priorita 5.1 Ciele: 5.1.1 Zvýšiť vzdelanostnú úroveň príslušníkov MRK, predovšetkým Rómov, na všetkých stupňoch vzdelávania s dôrazom na predprimárne vzdelávanie
Opatrenie 2.2,2,5,2,6	Prioritná os 5 Integrácia marginalizovaných rómskych komunít Investičná priorita 5.1 Ciele: 5.1.2 Zvýšiť finančnú gramotnosť. Zamestnateľnosť a zamestnanosť marginalizovaných komunít, predovšetkým Rómov
Opatrenie 1.2, 2.2,2,5,2,6	Prioritná os 5 Integrácia marginalizovaných rómskych komunít Investičná priorita 5.1 Ciele: 5.1.3 Podporiť prístup ku zdravotnej starostlivosti a verejnému zdraviu vrátane preventívnej zdravotnej starostlivosti, zdravotníckej osvetu a zlepšeniu štandardov bývania
Opatrenie 2.1,2,5,2,6	Prioritná os 6 Technická vybavenosť v obciach s prítomnosťou MRK Investičná priorita 6.1 Ciele: 6.1.2 Zlepšenie prístupu ku kvalitnému vzdelávaniu vrátane vzdelávania a starostlivosti v ranom detstve
Opatrenie 1.2, 2.2,2,5,2,6	Prioritná os 6 Technická vybavenosť v obciach s prítomnosťou MRK Investičná priorita 6.1 Ciele: 6.1.3 Zlepšiť prístup MRK k sociálnej infraštruktúre

Prioritná oblasť sociálna PO II	Operačný program IZ
Opatrenie PHSR	Opatrenie OP IZ
Opatrenie 2.1	Prioritná os 1 Vzdelávanie, Investičná priorita 1.2 Ciele: 1.2.1 Zvýšiť kvalitu odborného vzdelávania a prípravy reflektujúc potreby trhu práce
Opatrenie 2.1,2,2	Prioritná os 1 Vzdelávanie, Investičná priorita 1.4 Ciele: 1.4.1 Zvýšiť kvalitu a efektívnosť celoživotného vzdelávania s dôrazom na rozvoj kľúčových kompetencií, prehĺbovanie a zvyšovanie kvalifikácie
Opatrenie 2.1,2,3,2,5	Prioritná os 3 Zamestnanosť Investičná priorita 3.1 Ciele: 3.1.1 Zvýšiť zamestnanosť, zamestnateľnosť a znížiť nezamestnanosť s osobitným zreteľom na dlhodobo nezamestnaných, nízko kvalifikovaných, starších a zdravotne postihnuté osoby
Opatrenie 1.8, 2.1,2,3	Prioritná os 3 Zamestnanosť Investičná priorita 3.1 Ciele: 3.1.2 Zlepšiť prístup na trh práce uplatnením účinných nástrojov na podporu zamestnanosti, vrátane podpory mobility pre získanie zamestnania, SZČ a aktivít vo vidieckych oblastiach
Opatrenie 2.2, 2.5,2,6	Prioritná os 4 Sociálne začlenenie Investičná priorita 4.1 Ciele: 4.1.1 Zvýšenie účasti najviac znevýhodnených a ohrozených osôb v spoločnosti, vrátane na trhu práce
Opatrenie 2.2,2,5,2,6	Prioritná os 4 Sociálne začlenenie Investičná priorita 4.1 Ciele: 4.1.2 Prevencia a eliminácia všetkých foriem diskriminácie
Opatrenie 2.1,2,5,2,6	Prioritná os 5 Integrácia marginalizovaných rómskych komunít Investičná priorita 5.1 Ciele: 5.1.1 Zvýšiť vzdelanostnú úroveň príslušníkov MRK, predovšetkým Rómov, na všetkých stupňoch vzdelávania s dôrazom na predprimárne vzdelávanie
Opatrenie 2.2,2,5,2,6	Prioritná os 5 Integrácia marginalizovaných rómskych komunít Investičná priorita 5.1 Ciele: 5.1.2 Zvýšiť finančnú gramotnosť. Zamestnateľnosť a zamestnanosť marginalizovaných komunít, predovšetkým Rómov
Opatrenie 1.2, 2.2,2,5,2,6	Prioritná os 5 Integrácia marginalizovaných rómskych komunít Investičná priorita

Program hospodárskeho a sociálneho rozvoja obce Podhorie
Programovacie obdobie 2015 - 2022

	5.1 Ciele: 5.1.3 Podporiť prístup ku zdravotnej starostlivosti a verejnému zdraviu vrátane preventívnej zdravotnej starostlivosti, zdravotníckej osvetu a zlepšenie štandardov bývania
Opatrenie 2.1,2,5,2.6	Prioritná os 6 Technická vybavenosť v obciach s prítomnosťou MRK Investičná priorita 6.1 Ciele: 6.1.2 Zlepšenie prístupu ku kvalitnému vzdelávaniu vrátane vzdelávania a starostlivosti v rannom detstve
Opatrenie 1.2, 2.2,2.5,2.6	Prioritná os 6 Technická vybavenosť v obciach s prítomnosťou MRK Investičná priorita 6.1 Ciele: 6.1.3 Zlepšiť prístup MRK k sociálnej infraštruktúre

Prioritná oblasť sociálna PO II	Operačný program LŽ
Opatrenie PHSR	Opatrenie OP LŽ
Opatrenie 2.1	Prioritná os 1 Vzdelávanie, Investičná priorita 1.2 Ciele: 1.2.1 Zvýšiť kvalitu odborného vzdelávania a prípravy reflektujúce potreby trhu práce
Opatrenie 2.1,2.2	Prioritná os 1 Vzdelávanie, Investičná priorita 1.4 Ciele: 1.4.1 Zvýšiť kvalitu a efektívnosť celoživotného vzdelávania s dôrazom na rozvoj kľúčových kompetencií, prehľbovanie a zvyšovanie kvalifikácie
Opatrenie 2.1,2.3,2.5	Prioritná os 3 Zamestnanosť Investičná priorita 3.1 Ciele: 3.1.1 Zvýšiť zamestnanosť, zamestnateľnosť a znížiť nezamestnanosť s osobitným zreteľom na dlhodobo nezamestnaných, nízko kvalifikovaných, starších a zdravotne postihnuté osoby
Opatrenie 1.8, 2.1,2.3	Prioritná os 3 Zamestnanosť Investičná priorita 3.1 Ciele: 3.1.2 Zlepšiť prístup na trh práce uplatnením účinných nástrojov na podporu zamestnanosti, vrátane podpory mobility pre získanie zamestnania, SZČ a aktivít vo vidieckych oblastiach
Opatrenie 2.2, 2.5,2.6	Prioritná os 4 Sociálne začlenenie Investičná priorita 4.1 Ciele: 4.1.1 Zvýšenie účasti najviac znevýhodnených a ohrozených osôb v spoločnosti, vrátane na trhu práce
Opatrenie 2.2,2.5,2.6	Prioritná os 4 Sociálne začlenenie Investičná priorita 4.1 Ciele: 4.1.2 Prevencia a eliminácia všetkých foriem diskriminácie
Opatrenie 2.1,2.5,2.6	Prioritná os 5 Integrácia marginalizovaných rómskych komunít Investičná priorita 5.1 Ciele: 5.1.1 Zvýšiť vzdelanostnú úroveň príslušníkov MRK, predovšetkým Rómov, na všetkých stupňoch vzdelávania s dôrazom na predprimárne vzdelávanie
Opatrenie 2.2,2.5,2.6	Prioritná os 5 Integrácia marginalizovaných rómskych komunít Investičná priorita 5.1 Ciele: 5.1.2 Zvýšiť finančnú gramotnosť, zamestnateľnosť a zamestnanosť marginalizovaných komunít, predovšetkým Rómov
Opatrenie 1.2, 2.2,2.5,2.6	Prioritná os 5 Integrácia marginalizovaných rómskych komunít Investičná priorita 5.1 Ciele: 5.1.3 Podporiť prístup ku zdravotnej starostlivosti a verejnému zdraviu vrátane preventívnej zdravotnej starostlivosti, zdravotníckej osvetu a zlepšenie štandardov bývania
Opatrenie 2.1,2.5,2.6	Prioritná os 6 Technická vybavenosť v obciach s prítomnosťou MRK Investičná priorita 6.1 Ciele: 6.1.2 Zlepšenie prístupu ku kvalitnému vzdelávaniu vrátane vzdelávania a starostlivosti v rannom detstve
Opatrenie 1.2, 2.2,2.5,2.6	Prioritná os 6 Technická vybavenosť v obciach s prítomnosťou MRK Investičná priorita 6.1 Ciele: 6.1.3 Zlepšiť prístup MRK k sociálnej infraštruktúre

Prioritná oblasť sociálna PO II	Operačný program LŽ
Opatrenie PHSR	Opatrenie OP LŽ
Opatrenie 2.1	Prioritná os 1 Vzdelávanie, Investičná priorita 1.2 Ciele: 1.2.1 Zvýšiť kvalitu odborného vzdelávania a prípravy reflektujúce potreby trhu práce
Opatrenie 2.1,2.2	Prioritná os 1 Vzdelávanie, Investičná priorita 1.4 Ciele: 1.4.1 Zvýšiť kvalitu a efektívnosť celoživotného vzdelávania s dôrazom na rozvoj kľúčových kompetencií, prehľbovanie a zvyšovanie kvalifikácie
Opatrenie 2.1,2.3,2.5	Prioritná os 3 Zamestnanosť Investičná priorita 3.1 Ciele: 3.1.1 Zvýšiť zamestnanosť, zamestnateľnosť a znížiť nezamestnanosť s osobitným zreteľom na dlhodobo nezamestnaných, nízko kvalifikovaných, starších a zdravotne postihnuté osoby
Opatrenie 1.8, 2.1,2.3	Prioritná os 3 Zamestnanosť Investičná priorita 3.1 Ciele: 3.1.2 Zlepšiť prístup na trh práce uplatnením účinných nástrojov na podporu zamestnanosti, vrátane podpory mobility pre získanie zamestnania, SZČ a aktivít vo vidieckych oblastiach
Opatrenie 2.2, 2.5,2.6	Prioritná os 4 Sociálne začlenenie Investičná priorita 4.1 Ciele: 4.1.1 Zvýšenie

Program hospodárskeho a sociálneho rozvoja obce Podhorie
Programovacie obdobie 2015 - 2022

	účasti najviac znevýhodnených a ohrozených osôb v spoločnosti , vrátane na trhu práce
Opatrenie 2.2,2.5,2.6	Prioritná os 4 Sociálne začlenenie Investičná priorita 4.1 Ciele: 4.1.2 Prevencia a eliminácia všetkých foriem diskriminácie
Opatrenie 2.1,2.5,2.6	Prioritná os 5 Integrácia marginalizovaných rómskych komunít Investičná priorita 5.1 Ciele: 5.1.1 Zvýšiť vzdelanostnú úroveň príslušníkov MRK, predovšetkým Rómov, na všetkých stupňoch vzdelávania s dôrazom na predprimárne vzdelávanie
Opatrenie 2.2,2.5,2.6	Prioritná os 5 Integrácia marginalizovaných rómskych komunít Investičná priorita 5.1 Ciele: 5.1.2 Zvýšiť finančnú gramotnosť. Zamestnateľnosť a zamestnanosť marginalizovaných komunít, predovšetkým Rómov
Opatrenie 1.2, 2.2,2.5,2.6	Prioritná os 5 Integrácia marginalizovaných rómskych komunít Investičná priorita 5.1 Ciele: 5.1.3 Podporiť prístup ku zdravotnej starostlivosti a verejnému zdraviu vrátane preventívnej zdravotnej starostlivosti, zdravotníckej osvedy a zlepšeniu štandardov bývania
Opatrenie 2.1,2.5,2.6	Prioritná os 6 Technická vybavenosť v obciach s prítomnosťou MRK Investičná priorita 6.1 Ciele: 6.1.2 Zlepšenie prístupu ku kvalitnému vzdelávaniu vrátane vzdelávania a starostlivosti v ranom detstve
Opatrenie 1.2, 2.2,2.5,2.6	Prioritná os 6 Technická vybavenosť v obciach s prítomnosťou MRK Investičná priorita 6.1 Ciele: 6.1.3 Zlepšiť prístup MRK k sociálnej infraštruktúre

Prioritná oblasť sociálna PO II	Operačný program I'Z
Opatrenie PHSR	Opatrenie OP I'Z
Opatrenie 2.1	Prioritná os 1 Vzdelávanie, Investičná priorita 1.2 Ciele: 1.2.1 Zvýšiť kvalitu odborného vzdelávania a prípravy reflektujúce potreby trhu práce
Opatrenie 2.1,2.2	Prioritná os 1 Vzdelávanie, Investičná priorita 1.4 Ciele: 1.4.1 Zvýšiť kvalitu a efektívnosť celoživotného vzdelávania s dôrazom na rozvoj kľúčových kompetencií, prehľbovanie a zvyšovanie kvalifikácie
Opatrenie 2.1,2.3,2.5	Prioritná os 3 Zamestnanosť Investičná priorita 3.1 Ciele: 3.1.1 Zvýšiť zamestnanosť , zamestnateľnosť a znížiť nezamestnanosť s osobitným zreteľom na dlhodobo nezamestnaných, nízko kvalifikovaných, starších a zdravotne postihnuté osoby
Opatrenie 1.8, 2.1,2.3	Prioritná os 3 Zamestnanosť Investičná priorita 3.1 Ciele: 3.1.2 Zlepšiť prístup na trh práce uplatnením účinných nástrojov na podporu zamestnanosti, vrátane podpory mobility pre získanie zamestnania, SZČ a aktivít vo vidieckych oblastiach
Opatrenie 2.2, 2.5,2.6	Prioritná os 4 Sociálne začlenenie Investičná priorita 4.1 Ciele: 4.1.1 Zvýšenie účasti najviac znevýhodnených a ohrozených osôb v spoločnosti , vrátane na trhu práce
Opatrenie 2.2,2.5,2.6	Prioritná os 4 Sociálne začlenenie Investičná priorita 4.1 Ciele: 4.1.2 Prevencia a eliminácia všetkých foriem diskriminácie
Opatrenie 2.1,2.5,2.6	Prioritná os 5 Integrácia marginalizovaných rómskych komunít Investičná priorita 5.1 Ciele: 5.1.1 Zvýšiť vzdelanostnú úroveň príslušníkov MRK, predovšetkým Rómov, na všetkých stupňoch vzdelávania s dôrazom na predprimárne vzdelávanie
Opatrenie 2.2,2.5,2.6	Prioritná os 5 Integrácia marginalizovaných rómskych komunít Investičná priorita 5.1 Ciele: 5.1.2 Zvýšiť finančnú gramotnosť. Zamestnateľnosť a zamestnanosť marginalizovaných komunít, predovšetkým Rómov
Opatrenie 1.2, 2.2,2.5,2.6	Prioritná os 5 Integrácia marginalizovaných rómskych komunít Investičná priorita 5.1 Ciele: 5.1.3 Podporiť prístup ku zdravotnej starostlivosti a verejnému zdraviu vrátane preventívnej zdravotnej starostlivosti, zdravotníckej osvedy a zlepšeniu štandardov bývania
Opatrenie 2.1,2.5,2.6	Prioritná os 6 Technická vybavenosť v obciach s prítomnosťou MRK Investičná priorita 6.1 Ciele: 6.1.2 Zlepšenie prístupu ku kvalitnému vzdelávaniu vrátane vzdelávania a starostlivosti v ranom detstve
Opatrenie 1.2, 2.2,2.5,2.6	Prioritná os 6 Technická vybavenosť v obciach s prítomnosťou MRK Investičná priorita 6.1 Ciele: 6.1.3 Zlepšiť prístup MRK k sociálnej infraštruktúre

Prioritná oblasť sociálna PO II	Operačný program I'Z
Opatrenie PHSR	Opatrenie OP I'Z
Opatrenie 2.1	Prioritná os 1 Vzdelávanie, Investičná priorita 1.2 Ciele: 1.2.1 Zvýšiť kvalitu odborného vzdelávania a prípravy reflektujúce potreby trhu práce

Program hospodárskeho a sociálneho rozvoja obce Podhorie
Programovacie obdobie 2015 - 2022

Opatrenie 2.1,2,2	Prioritná os 1 Vzdelávanie, Investičná priorita 1.4 Ciele: 1.4.1 Zvýšiť kvalitu a efektívnosť celoživotného vzdelávania s dôrazom na rozvoj kľúčových kompetencií, prehľbovanie a zvyšovanie kvalifikácie
Opatrenie 2.1,2,3,2,5	Prioritná os 3 Zamestnanosť Investičná priorita 3.1 Ciele: 3.1.1 Zvýšiť zamestnanosť, zamestnateľnosť a znížiť nezamestnanosť s osobitným zreteľom na dlhodobo nezamestnaných, nízko kvalifikovaných, starších a zdravotne postihnuté osoby
Opatrenie 1.8, 2.1,2,3	Prioritná os 3 Zamestnanosť Investičná priorita 3.1 Ciele: 3.1.2 Zlepšiť prístup na trh práce uplatnením účinných nástrojov na podporu zamestnanosti, vrátane podpory mobility pre získanie zamestnania, SZČ a aktivít vo vidieckych oblastiach
Opatrenie 2.2, 2.5,2,6	Prioritná os 4 Sociálne začlenenie Investičná priorita 4.1 Ciele: 4.1.1 Zvýšenie účasti najviac znevýhodnených a ohrozených osôb v spoločnosti, vrátane na trhu práce
Opatrenie 2.2,2,5,2,6	Prioritná os 4 Sociálne začlenenie Investičná priorita 4.1 Ciele: 4.1.2 Prevencia a eliminácia všetkých foriem diskriminácie
Opatrenie 2.1,2,5,2,6	Prioritná os 5 Integrácia marginalizovaných rómskych komunít Investičná priorita 5.1 Ciele: 5.1.1 Zvýšiť vzdelanostnú úroveň príslušníkov MRK, predovšetkým Rómov, na všetkých stupňoch vzdelávania s dôrazom na predprimárne vzdelávanie
Opatrenie 2.2,2,5,2,6	Prioritná os 5 Integrácia marginalizovaných rómskych komunít Investičná priorita 5.1 Ciele: 5.1.2 Zvýšiť finančnú gramotnosť. Zamestnateľnosť a zamestnanosť marginalizovaných komunít, predovšetkým Rómov
Opatrenie 1.2, 2.2,2,5,2,6	Prioritná os 5 Integrácia marginalizovaných rómskych komunít Investičná priorita 5.1 Ciele: 5.1.3 Podporiť prístup ku zdravotnej starostlivosti a verejnému zdraviu vrátane preventívnej zdravotnej starostlivosti, zdravotníckej osvedy a zlepšeniu štandardov bývania
Opatrenie 2.1,2,5,2,6	Prioritná os 6 Technická vybavenosť v obciach s prítomnosťou MRK Investičná priorita 6.1 Ciele: 6.1.2 Zlepšenie prístupu ku kvalitnému vzdelávaniu vrátane vzdelávania a starostlivosti v ranom detstve
Opatrenie 1.2, 2.2,2,5,2,6	Prioritná os 6 Technická vybavenosť v obciach s prítomnosťou MRK Investičná priorita 6.1 Ciele: 6.1.3 Zlepšiť prístup MRK k sociálnej infraštruktúre

Prioritná oblasť sociálna PO II	Operačný program I'Z
Opatrenie PHSR	Opatrenie OP I'Z
Opatrenie 2.1	Prioritná os 1 Vzdelávanie, Investičná priorita 1.2 Ciele: 1.2.1 Zvýšiť kvalitu odborného vzdelávania a prípravy reflektujúce potreby trhu práce
Opatrenie 2.1,2,2	Prioritná os 1 Vzdelávanie, Investičná priorita 1.4 Ciele: 1.4.1 Zvýšiť kvalitu a efektívnosť celoživotného vzdelávania s dôrazom na rozvoj kľúčových kompetencií, prehľbovanie a zvyšovanie kvalifikácie
Opatrenie 2.1,2,3,2,5	Prioritná os 3 Zamestnanosť Investičná priorita 3.1 Ciele: 3.1.1 Zvýšiť zamestnanosť, zamestnateľnosť a znížiť nezamestnanosť s osobitným zreteľom na dlhodobo nezamestnaných, nízko kvalifikovaných, starších a zdravotne postihnuté osoby
Opatrenie 1.8, 2.1,2,3	Prioritná os 3 Zamestnanosť Investičná priorita 3.1 Ciele: 3.1.2 Zlepšiť prístup na trh práce uplatnením účinných nástrojov na podporu zamestnanosti, vrátane podpory mobility pre získanie zamestnania, SZČ a aktivít vo vidieckych oblastiach
Opatrenie 2.2, 2.5,2,6	Prioritná os 4 Sociálne začlenenie Investičná priorita 4.1 Ciele: 4.1.1 Zvýšenie účasti najviac znevýhodnených a ohrozených osôb v spoločnosti, vrátane na trhu práce
Opatrenie 2.2,2,5,2,6	Prioritná os 4 Sociálne začlenenie Investičná priorita 4.1 Ciele: 4.1.2 Prevencia a eliminácia všetkých foriem diskriminácie
Opatrenie 2.1,2,5,2,6	Prioritná os 5 Integrácia marginalizovaných rómskych komunít Investičná priorita 5.1 Ciele: 5.1.1 Zvýšiť vzdelanostnú úroveň príslušníkov MRK, predovšetkým Rómov, na všetkých stupňoch vzdelávania s dôrazom na predprimárne vzdelávanie
Opatrenie 2.2,2,5,2,6	Prioritná os 5 Integrácia marginalizovaných rómskych komunít Investičná priorita 5.1 Ciele: 5.1.2 Zvýšiť finančnú gramotnosť. Zamestnateľnosť a zamestnanosť marginalizovaných komunít, predovšetkým Rómov
Opatrenie 1.2, 2.2,2,5,2,6	Prioritná os 5 Integrácia marginalizovaných rómskych komunít Investičná priorita 5.1 Ciele: 5.1.3 Podporiť prístup ku zdravotnej starostlivosti a verejnému zdraviu vrátane preventívnej zdravotnej starostlivosti, zdravotníckej osvedy a zlepšeniu štandardov bývania

Program hospodárskeho a sociálneho rozvoja obce Podhorie
Programovacie obdobie 2015 - 2022

Opatrenie 2.1,2.5,2.6	Prioritná os 6 Technická vybavenosť v obciach s prítomnosťou MRK Investičná priorita 6.1 Ciele: 6.1.2 Zlepšenie prístupu ku kvalitnému vzdelávaniu vrátane vzdelávania a starostlivosti v ranom detstve
Opatrenie 1.2, 2.2,2.5,2.6	Prioritná os 6 Technická vybavenosť v obciach s prítomnosťou MRK Investičná priorita 6.1 Ciele: 6.1.3 Zlepšiť prístup MRK k sociálnej infraštruktúre

Prioritná oblasť sociálna PO II	Operačný program LŽ
Opatrenie PHSR	Opatrenie OP LŽ
Opatrenie 2.1	Prioritná os 1 Vzdelávanie, Investičná priorita 1.2 Ciele: 1.2.1 Zvýšiť kvalitu odborného vzdelávania a prípravy reflektujúc potreby trhu práce
Opatrenie 2.1,2.2	Prioritná os 1 Vzdelávanie, Investičná priorita 1.4 Ciele: 1.4.1 Zvýšiť kvalitu a efektívnosť celoživotného vzdelávania s dôrazom na rozvoj kľúčových kompetencií, prehĺbovanie a zvyšovanie kvalifikácie
Opatrenie 2.1,2.3,2.5	Prioritná os 3 Zamestnanosť Investičná priorita 3.1 Ciele: 3.1.1 Zvýšiť zamestnanosť, zamestnatelnosť a znížiť nezamestnanosť s osobitným zreteľom na dlhodobo nezamestnaných, nízko kvalifikovaných, starších a zdravotne postihnuté osoby
Opatrenie 1.8, 2.1,2.3	Prioritná os 3 Zamestnanosť Investičná priorita 3.1 Ciele: 3.1.2 Zlepšiť prístup na trh práce uplatnením účinných nástrojov na podporu zamestnanosti, vrátane podpory mobility pre získanie zamestnania, SZČ a aktivít vo vidieckych oblastiach
Opatrenie 2.2, 2.5,2.6	Prioritná os 4 Sociálne začlenenie Investičná priorita 4.1 Ciele: 4.1.1 Zvýšenie účasti najviac znevýhodnených a ohrozených osôb v spoločnosti, vrátane na trhu práce
Opatrenie 2.2,2.5,2.6	Prioritná os 4 Sociálne začlenenie Investičná priorita 4.1 Ciele: 4.1.2 Prevencia a eliminácia všetkých foriem diskriminácie
Opatrenie 2.1,2.5,2.6	Prioritná os 5 Integrácia marginalizovaných rómskych komunít Investičná priorita 5.1 Ciele: 5.1.1 Zvýšiť vzdelanostnú úroveň príslušníkov MRK, predovšetkým Rómov, na všetkých stupňoch vzdelávania s dôrazom na predprimárne vzdelávanie
Opatrenie 2.2,2.5,2.6	Prioritná os 5 Integrácia marginalizovaných rómskych komunít Investičná priorita 5.1 Ciele: 5.1.2 Zvýšiť finančnú gramotnosť, Zamestnatelnosť a zamestnanosť marginalizovaných komunít, predovšetkým Rómov
Opatrenie 1.2, 2.2,2.5,2.6	Prioritná os 5 Integrácia marginalizovaných rómskych komunít Investičná priorita 5.1 Ciele: 5.1.3 Podporiť prístup ku zdravotnej starostlivosti a verejnému zdraviu vrátane preventívnej zdravotnej starostlivosti, zdravotníckej osvedy a zlepšeniu štandardov bývania
Opatrenie 2.1,2.5,2.6	Prioritná os 6 Technická vybavenosť v obciach s prítomnosťou MRK Investičná priorita 6.1 Ciele: 6.1.2 Zlepšenie prístupu ku kvalitnému vzdelávaniu vrátane vzdelávania a starostlivosti v ranom detstve
Opatrenie 1.2, 2.2,2.5,2.6	Prioritná os 6 Technická vybavenosť v obciach s prítomnosťou MRK Investičná priorita 6.1 Ciele: 6.1.3 Zlepšiť prístup MRK k sociálnej infraštruktúre

Prioritná oblasť environmentálna PO III	Operačný program VaV
Opatrenie PHSR	Opatrenie OP VaV
Opatrenie 3.1,32,3.3	Opatrenie 2.2 Prenos poznatkov a technológií získaných výskumom a vývojom do praxe

Prioritná oblasť environmentálna PO III	Operačný program VaV
Opatrenie PHSR	Opatrenie OP VaV
Opatrenie 3.1,32,3.3	Opatrenie 2.2 Prenos poznatkov a technológií získaných výskumom a vývojom do praxe
Prioritná oblasť environmentálna PO III	Operačný program VaV
Opatrenie PHSR	Opatrenie OP VaV
Opatrenie 3.1,32,3.3	Opatrenie 2.2 Prenos poznatkov a technológií získaných výskumom a vývojom do praxe

Prioritná oblasť environmentálna PO III	Operačný program VaV
Opatrenie PHSR	Opatrenie OP VaV
Opatrenie 3.1,32,3.3	Opatrenie 2.2 Prenos poznatkov a technológií získaných výskumom a vývojom do praxe

Program hospodárskeho a sociálneho rozvoja obce Podhorie
Programovacie obdobie 2015 - 2022

	do praxe
--	----------

Prioritná oblasť environmentálna PO III	Operačný program PRV
Opatrenie PHSR	Opatrenie OP PRV
Opatrenie 1.1,3,4	Opatrenie 8 : Investície do rozvoja lesných oblastí a zlepšenie životaschopnosti lesov Podopatrenie 8.3. : Podpora prevencie poškodzovania lesov lesnými požiarimi, prírodnými pohromami a katastrofickými udalosťami - obec obhospodarujúca les a podniká na základe oprávnenia
Opatrenie	Prioritná os 4: Zlepšenie kvality života v regiónoch s dôrazom na životné prostredie Investičná priorita 4.2 Ciel 4.2.1 : Zvýšenie podielu obyvateľstva so zlepšeným zásobovaním pitnou vodou a odvádzanie a čistenie odpadových vôd verejnou kanalizáciou bez negatívnych dopadov na životné prostredie - obce , mestá, združenia miesta obcí od 1000-2000 obyvateľov

Prioritná oblasť environmentálna PO III	Operačný program KŽP
Opatrenie PHSR	Opatrenie OP KŽP
Opatrenie 3.2	Prioritná os 1 - Udržateľné využívanie prírodných zdrojov prostredníctvom rozvoja environmentálnej infraštruktúry Investičná priorita 1.1 Ciel 1.1.1 Zvýšenie miery zhodnocovania odpadov so zameraním na ich prípravu na opätovné použitie a recykláciu a podpora predchádzania vzniku odpadov - Aktivita A, B,C
Opatrenie 3.3	Prioritná os 1 - Udržateľné využívanie prírodných zdrojov prostredníctvom rozvoja environmentálnej infraštruktúry Investičná priorita 1.4 Ciel 1.4.1 Zníženie znečisťovania ovzdušia a zlepšenie jeho kvality - Aktivita B,C
Opatrenie 3.1,3,4	Prioritná os 2 - Adaptácia na nepriaznivé dôsledky zmeny klímy so zameraním na ochranu pred povodňami Investičná priorita 2.1 Ciel 2.1.1 Zníženie rizika povodní a negatívnych dôsledkov zmeny klímy - Aktivita B,C,F
Opatrenie 3.1	Prioritná os 3 - Podpora riadenia rizík, riadenia mimoriadnych udalostí a odolnosti proti mimoriadnym udalostiam ovplyvneným zmenou klímy Investičná priorita 3.1 Ciel 3.1.1 Zvýšenie úrovne pripravenosti na zvládnutie mimoriadnych udalostí ovplyvnených zmenou klímy - Aktivita A, B

Prioritná oblasť environmentálna PO III	Operačný program KŽP
Opatrenie PHSR	Opatrenie OP KŽP
Opatrenie 3.2	Prioritná os 1 - Udržateľné využívanie prírodných zdrojov prostredníctvom rozvoja environmentálnej infraštruktúry Investičná priorita 1.1 Ciel 1.1.1 Zvýšenie miery zhodnocovania odpadov so zameraním na ich prípravu na opätovné použitie a recykláciu a podpora predchádzania vzniku odpadov - Aktivita A, B,C
Opatrenie 3.3	Prioritná os 1 - Udržateľné využívanie prírodných zdrojov prostredníctvom rozvoja environmentálnej infraštruktúry Investičná priorita 1.4 Ciel 1.4.1 Zníženie znečisťovania ovzdušia a zlepšenie jeho kvality - Aktivita B,C
Opatrenie 3.1,3,4	Prioritná os 2 - Adaptácia na nepriaznivé dôsledky zmeny klímy so zameraním na ochranu pred povodňami Investičná priorita 2.1 Ciel 2.1.1 Zníženie rizika povodní a negatívnych dôsledkov zmeny klímy - Aktivita B,C,F
Opatrenie 3.1	Prioritná os 3 - Podpora riadenia rizík, riadenia mimoriadnych udalostí a odolnosti proti mimoriadnym udalostiam ovplyvneným zmenou klímy Investičná priorita 3.1 Ciel 3.1.1 Zvýšenie úrovne pripravenosti na zvládnutie mimoriadnych udalostí ovplyvnených zmenou klímy - Aktivita A, B

Prioritná oblasť environmentálna PO III	Operačný program EVS
Opatrenie PHSR	Opatrenie OP EVS
Opatrenie 3.3, 3.4	3.2 Kvalita života obyvateľov - Investície do zlepšenia malej infraštruktúry a prístupu k miestnym službám ako základnej podmienky hospodárskeho rozvoja • Udržateľné a efektívne hospodárenie s miestnymi prírodnými zdrojmi • Adaptácia na dôsledky klimatickej zmeny rešpektujúca a využívajúca funkcie krajiny a komunity

Operačné programy cieľa Európska územná spolupráca

Opatrenie PHSR Podhorie	Operačný program
Opatrenie 2.8	SK HU 2014 - 2020

5 REALIZAČNÁ ČASŤ PROGRAMU HOSPODÁRSKEHO A SOCIÁLNEHO ROZVOJA OBCE PODHORIE 2015 - 2022

5.1 MERATEĽNÉ INDIKÁTORY

Monitorovanie Programu hospodárskeho a sociálneho rozvoja obce Podhorie sa vykonáva na základe súboru indikátorov priradených k jednotlivým cieľom a opatreniam (ktoré môžu byť priebežne konkretizované). Indikátory podporujú oprávnenosť verejných výdavkov na jednotlivé opatrenia a zároveň preukazujú ekonomickú účinnosť realizovaných verejných výdavkov. Indikátory budú zároveň základným faktorom pri tvorbe kritérií na čerpanie finančnej podpory.

Prioritná oblasť ekonomická PO I						
Všeobecný cieľ PO I / I Zlepšenie kvality a modernizácia infraštruktúry v obci Podhorie						
Špecifický cieľ PO I/1 Skvalitnenie a zlepšenie stavu technickej infraštruktúry obce ako nevyhnutnej podmienky pre jej ďalší rozvoj		Merateľné indikátory	Typ	Merná jednotka	Hodnota v tis. EUR	Predpokl. návratnosť
Projekty						
Opatrenie PHSR 1.1 Budovanie a modernizácia technickej infraštruktúry	Obec Podhorie Úprava a dobudovanie infraštruktúry miestnych komunikácií	Dĺžka rekonštruovaných a novovybudovaných ciest	výstup	km	350	-
		Dĺžka novovybudovaných chodníkov	výstup	km		
		Počet užívateľov podporených projektov	výsledok	počet		
		Počet užívateľov podporených projektov	výsledok	počet		
	Vybudovanie parkovej časti- Močarina	Počet novovybudovaných parkovacích miest	výstup	počet	50	-
		Počet užívateľov podporených projektov	výsledok	počet		
		Počet vytvorených pracovných miest	výsledok	počet		
	dobudovanie chodníkov v obci	Dĺžka rekonštruovaných a novovybudovaných ciest	výstup	km	100	-
		Dĺžka novovybudovaných chodníkov	výstup	km		
		Počet užívateľov podporených projektov	výsledok	počet		
	Pilotáže a drenáže, sanácie, injektáže prístupovej cesty	Plocha sanácie	výstup	m2	250	-
		Počet užívateľov podporených projektov	výsledok	počet		

Špecifický cieľ PO I/2 Skvalitnenie miestnej infraštruktúry a vzhľadu obce		Merateľné indikátory	Typ	Merná jednotka	Hodnota v tis. EUR	Predpokl. návratnosť	
Projekty							
Opatrenie PHSR 1.2,1.3 Budovanie a modernizácia lokálnej infraštruktúry	a Obec Podhorie	Vybudovanie infraštruktúry pre deti (detské ihrisko)	Počet vybudovaných ihrísk	výsledku	počet	20	-
			Počet organizovaných športových podujatí	výsledku	Počet		
			Počet užívateľov podporených projektov	Výsledku	Počet		
	Vybudovanie posilovnívne	Počet posilovacích nástrojov	Výsledku	Počet	40	-	
			Počet organizovaných športových podujatí	Výsledku	Počet	20	-
			Počet užívateľov podporených projektov	Výsledku	Počet	5	-
	Rekonštrukcia budov	Výmera priestorov v m²	Výstup	m²	80	do 15 rokov	
		Zníženie koeficientu prestupu tepla	Dopad	%			

Program hospodárskeho a sociálneho rozvoja obce Podhorie
Programovacie obdobie 2015 - 2022

	kultúrneho domu	Plocha zrekonštruovanej strešnej krytiny	Výstup	m ²	500	do 15 rokov
		Počet užívateľov podporených projektov	Výsledku	Počet		
	Riešenie bytovej otázky /Nájomné byty/	Výmera priestorov v m ²	Výstup	m ²		
		Počet bytov	Výsledku	Počet		
		Počet užívateľov podporených projektov	Výsledku	Počet		
Opatrenie PHSR 1.2,2.2	Voľnočasové aktivity pre mládež a seniorov	Počet aktivít	Výsledku	Počet	20	priebežne
		Počet užívateľov podporených projektov	Výsledku	Počet		
Opatrenie PHSR 1.2,2.3	Vybudovanie denného stacionára pre seniorov	Výmera priestorov v m ²	Výstup	m ²	300	do 15 rokov
		Zníženie koeficientu prestupu tepla	Dopad	%		
		Plocha zrekonštruovanej strešnej krytiny	Výstup	m ²		
Špecifický cieľ PO I/3 Modernizácia informačnej a komunikačnej infraštruktúry		Merateľné indikátory	Typ	Merná jednotka	Hodnota v tis.EUR	Predpokl. Návratnosť'
Projekty						
Opatrenie PHSR 1.3,1.2 Obnova a rekonštrukcia vzhľadu obcí	Vybudovanie klubu pre mladých ľudí	Počet aktivít	Výsledku	Počet	20	nepriama
		Počet užívateľov podporených projektov	Výsledku	Počet		
	Rekonštrukcia požiarnej zbrojnice	Výmera priestorov v m ²	Výstup	m ²	20	-
		Zníženie koeficientu prestupu tepla	Dopad	%		
		Plocha zrekonštruovanej strešnej krytiny	Výstup	m ²		
		Počet užívateľov podporených projektov	Výsledku	Počet		
	Modernizácia pälence	Počet užívateľov podporených projektov	Výsledku	Počet	30	nepriama
		Finančný prínos	Výsledku	€		
	Rekonštrukcia amfiteátra	Výmera priestorov v m ²	Výstup	m ²	300	nepriama
		Plocha zrekonštruovaného priestoru	Výstup	m ²		
		Počet uživateľov podporených projektov	Výsledku	Počet		
	Vybudovanie prístreškov nad nádoby na separovaný odpad	Počet prístreškov	Výsledku	Počet	5	-
		Počet užívateľov podporených projektov	Výsledku	Počet		
	Drobná architektúra	Počet prvkov architektúry	Výsledku	Počet	10	-
		Počet užívateľov podporených projektov	Výsledku	Počet		
	Rekonštrukcia materskej škôlky	Výmera priestorov v m ²	Výstup	m ²	80	-
		Zníženie koeficientu prestupu tepla	Dopad	%		
		Plocha zrekonštruovanej strešnej krytiny	Výstup	m ²		
		Počet užívateľov podporených projektov	Výsledku	Počet		
	Úprava verejných priestranstiev v obci Podhorie	Plocha zrekonštruovaného priestoru	Výstup	m ²	10	nepriama
		Počet prvkov úpravy	Výsledku	Počet		
		Počet užívateľov podporených projektov	Výsledku	Počet		
	Rekonštrukcia Obecného úradu	Výmera priestorov v m ²	Výstup	m ²	100	-
		Zníženie koeficientu prestupu tepla	Dopad	%		
		Plocha zrekonštruovanej strešnej krytiny	Výstup	m ²		
		Počet užívateľov podporených projektov	Výsledku	Počet		
	Rekonštrukcia domu smútku, oplotenie	Dĺžka oplotenía	Výstup	m	10	-
		Počet užívateľov podporených projektov	Výsledku	Počet		
Sušičky, lisy na ovocie	Počet sušičiek	Výsledku	Počet	50	priebežne	
	Počet užívateľov podporených projektov	Výsledku	Počet			

Program hospodárskeho a sociálneho rozvoja obce Podhorie
Programovacie obdobie 2015 - 2022

Špecifický cieľ PO I/3 Modernizácia informačnej a komunikačnej infraštruktúry		Merateľné indikátory	Typ	Merná jednotka	Hodnota v tis.EUR	Predpokl. Návratnosť
Opatrenie PHSR 1.4 Rozvoj informačných a komunikačných technológií	Rekonštrukcia verejného rozhlasu	Pokrytie územia	dopad	%	20	-
	Vytvorenie a vytlačenie informačnej brožúry o obci	Podiel transakčných typov služieb na celkovom počte základných verejných e-služieb	dopad	%	10	nepriama
	Zavedenie káblovej TV	Pokrytie územia	dopad	%	Podľa potreby	-
	Rozšírenie mobilného pokrytia	Pokrytie územia	dopad	%	20	-
Špecifický cieľ PO I/ II		Merateľné indikátory	Typ	Merná jednotka	Hodnota v tis.EUR	Predpokl. Návratnosť
Špecifický cieľ PO I/ II 2						
Opatrenie 1.6. Realizácia vzdelávacích programov zameraných na potreby trhu práce Opatrenie 1.7. Realizácia opatrení miestnych samospráv na podporu podnikania Opatrenie 1.8. Podpora mikro- a malého podnikania	Podpora zamestnanosti a riešenia nezamestnanosti	Počet užívateľov podporených projektov	Výsledku	Počet	70	priebežne
		Zníženie nezamestnanosti	dopad	%		
	Propagácia podnikateľov, budovanie podnikateľskej infraštruktúry	Počet užívateľov podporených projektov	Výsledku	Počet	10	priebežne
		Zníženie nezamestnanosti	dopad	%		
	Výstavba pece na pečenie chleba	Počet užívateľov podporených projektov	Výsledku	Počet	20	priebežne
		Zníženie nezamestnanosti	dopad	%		
		Finančný prínos	Výsledku	€		
	Obnova tradičnej ľudovej výroby a remesiel	Počet užívateľov podporených projektov	Výsledku	Počet	50	priebežne
		Zníženie nezamestnanosti	dopad	%		
		Finančný prínos	Výsledku	€		
Špecifický cieľ PO I/ II 3		Merateľné indikátory	Typ	Merná jednotka	Hodnota v tis.EUR	Predpokl. Návratnosť
Opatrenie 1.9. Tvorba spoločných produktov cestovného ruchu Opatrenie 1.11. Budovanie infraštruktúry cestovného ruchu	Informačné tabule pre turistov v obci aj pred obcou	Počet užívateľov podporených projektov	Výsledku	Počet	10	nepriama
		Počet návštevníkov obce	Výsledku	Počet		
		Finančný prínos	Výsledku	€		
	Výstavba vyhládokovej veže	Počet užívateľov podporených projektov	Výsledku	Počet	30	nepriama
		Počet návštevníkov obce	Výsledku	Počet		
		Finančný prínos	Výsledku	€		

	Cyklotrasa	Dĺžka vybudovaných cyklotrás	Výstup	km	20	
		Počet užívateľov podporených projektov	Výsledok	počet		
		Počet nových návštevníkov obce	Výsledok	počet		
Opatrenie 1.12. Rozvoj služieb ubytovacích zariadení Opatrenie 1.13.	Výbudovanie ubytovacích zariadení	Výmera zrekonštruovaných priestorov v m ²	výstup	m ²	10 0	nepriama
		Zníženie koeficientu prestupu tepla,	dopad	%		

Program hospodárskeho a sociálneho rozvoja obce Podhorie
Programovacie obdobie 2015 - 2022

Rozvoj agroturistiky Opatrenie 1.14. Rozvoj moderných foriem poľnohospodárstva Opatrenie 1.7 Podpora podnikania		Plocha zrekonštruovanej strešnej krytiny,	výstup	m ²		
		Počet návštevníkov zariadení	dopad	počet		
	Vybudovanie ubytovacích a stravovacích služieb	Výmera zrekonštruovaných priestorov v m ²	výstup	m ²	100	nepriama
		Zníženie koeficientu prestupu tepla,	dopad	%		
		Plocha zrekonštruovanej strešnej krytiny,	výstup	m ²		
		Počet návštevníkov zariadení	dopad	počet		
	Zriadenie doplnkových služieb CR; Podpora podnikateľov	Výmera zrekonštruovaných priestorov v m ²	výstup	m ²	70	nepriama
		Zníženie koeficientu prestupu tepla,	dopad	%		
		Plocha zrekonštruovanej strešnej krytiny,	výstup	m ²		
		Počet návštevníkov zariadení	dopad	počet		
	Rozvoj moderných foriem poľnohospodárstva, Podpora podnikateľov	Počet užívateľov podporených projektov	Výsledku	Počet	20	nepriamy
		Počet návštevníkov obce	Výsledku	Počet		
		Finančný prínos	Výsledku	€		
		Zníženie nezamestnanosti	dopad	%		

Špecifický cieľ POII/3 Skvalitnenie a rozšírenie služieb občanom		Merateľné indikátory	Typ	Merná jednotka	Hodnota v tis.EUR	Predpokl. návratnosť
Projekty						
Opatrenie 2.2 Budovanie občianskej spoločnosti	Obec Podhorie					
	Podpora verejných podujatí	Počet organizovaných verejných podujatí	výsledok	dopad	50	nepriama
		Počet nových návštevníkov obce	výsledok	Dopad		
		Počet organizovaných kultúrnych podujatí	výsledok	dopad		
Opatrenie 2.3 Rozvoj služieb obyvateľstvu	Kamerový systém	Počet nainštalovaných kamier	výsledok	počet	10	do 2 rokov nepriamo
		Zníženie kriminality	Dopad	%		
		Pokrytie územia	Dopad	%		
	Verejné osvetlenie	Počet podporených projektov, prostredníctvom ktorých boli vytvorené podmienky na poskytovanie nových služieb verejnej infraštruktúry	Dopadu	počet	100	nepriama
Opatrenie 2.4 Rozvoj kultúry a tradícií Ochrana a obnova kultúrnych pamiatok	Rekonštrukcia historickej izby F.R. Osvalda	Zníženie koeficientu prestupu tepla,	dopad	%	10	nepriama
		Plocha zrekonštruovanej strešnej krytiny,	výstup	m ²		
		Počet návštevníkov zariadení	dopad	počet		

Prioritná oblasť Environmentálna PO III Všeobecný cieľ PO III Zlepšenie stavu vidieckej krajiny , ochrana životného prostredia						
Špecifický cieľ PO III / 1 Budovanie a modernizácia infraštruktúry vodného a odpadového hospodárstva		Merateľné indikátory	Typ	Merná jednotka	Hodnota v tis.EUR	Predpokl. návratnosť
Projekty						
Opatrenie 3.1 Kanalizácia ČOV Vodovodné siete Protipovodňové opatrenia	Obec Podhorie					
	Zavedenie protipovodňového ochranného systému	Počet užívateľov podporených projektov	výsledok	počet	10	do 15 rokov
	Kanalizácia	Dĺžka novovybudovanej splaškovej kanalizácie	výsledok	km	200	do 40 rokov
	Domové čistiarne odpadových vôd	Počet užívateľov podporených projektov	výsledok	počet	50	do 40 rokov

Program hospodárskeho a sociálneho rozvoja obce Podhorie
Programovacie obdobie 2015 - 2022

	Rozšírenie a rekonštrukcia vodovodu	Percento obyvateľov zásobovaných vodou z verejných vodovodov	kontextový	kontextový	350	do 20 rokov
		Dĺžka vybudovanej vodovodnej siete	výsledok	výsledok		
		Počet užívateľov podporených projektov	výsledok	výsledok		

Špecifický cieľ PO III / 2 Odstraňovanie ekologických závaží a nakladače s odpadmi		Merateľné indikátory	Typ	Merná jednotka	Hodnota v tis.EUR	Predpokl. návratnosť
Projekty						
Opatrenie 3.2 Sanácia skládok Separovaný zber Kompostovanie Minimalizovanie tvorby odpadov	Obec Podhorie					
	Kompostovisko	Objem uskladneného odpadu v tonách,	dopad	m ²	30	-
		Počet vybudovaných kompostovísk	Výsledok	tony		
	Sanácia pôdy pred zosuvom cintorína	Plocha vyčistenej pôdy	výstup	m ²	20	nepriama
	Odstraňovanie divokých skládok odpadov	Množstvo odstráneného odpadu	Výsledok	tony	20	nepriama
Špecifický cieľ PO III / 3 Rozvoj a modernizácia energetického hospodárstva		Merateľné indikátory	Typ	Merná jednotka	Hodnota v tis.EUR	Predpokl. návratnosť
Projekty						
Opatrenie 3.3 Znižovanie energetickej náročnosti budov Využívanie alternatívnych zdrojov energie Rozvoj systémov centrálného zásobovania teplom	Obec Podhorie					
	Energetická úspornosť budov vo vlastníctve obce	Uvedená PO I, opatrenie 1.3	Uvedená PO I, opatrenie 1.3	Uvedená PO I, opatrenie 1.3	400	do 9 rokov

Špecifický cieľ PO III / 4 Obnova vidieckej krajiny		Merateľné indikátory	Typ	Merná jednotka	Hodnota v tis.EUR	Predpokl. návratnosť
Projekty						
Opatrenie 3.4 Znižovanie Revitalizácia spustnutých lokalít Revitalizácia vodných tokov Revitalizácia rybníkov a ich okolia Výsadba melioračných a spevňujúcich drevín popri cestách a vodných tokoch	Obec Podhorie					
	Podpora na investície do zlepšenia odolnosti a environmentálnej hodnoty lesných ekosystémov	Plocha lesných ekosystémov	dopad	m ²	10	nepriama
		Počet užívateľov	počet	počet		
	Podpora aktivít smerujúcim k úprave lesných ciest a chodnôv	Dĺžka rekonštruovaných a novovybudovaných ciest	výstup	km	100	nepriama
		Dĺžka novovybudovaných chodníkov	výstup	km		
		Počet užívateľov podporených projektov	výsledok	počet		

5.2 ZABEZPEČENIE PHSR

Po schválení PHSR nastáva vlastná realizácia PHSR, jeho opatrení a úloh. Uskutočnenie aktivít uvedených v PHSR predpokladá určité finančné a administratívne zabezpečenie.

5.2.1 FINANČNÉ ZABEZPEČENIE PHSR

Finančné vyčíslenie jednotlivých aktivít sa v PHSR uvádza pri väčšine opatrení a aktivít, potrebných na naplnenie cieľov programu. Tie sú stanovené odhadom, konečné rozpočty budú súčasťou vykonávacích plánov. Pri schvaľovaní financovania jednotlivých úloh, vyplývajúcich z aktivít, sa bude prihliadať na ich dôležitosť a dopad na hospodársky a sociálny rozvoj obce. Viaceré úlohy sa môžu realizovať v rámci bežnej prevádzky samosprávy, mnohé však vyžadujú náročnejšie finančné a personálne zdroje a spoluprácu s inými subjektami.

Potenciálne zdroje na realizáciu opatrení a úloh PHSR sú:

- ❖ vlastné zdroje – rozpočet obce,
- ❖ bankové úvery,
- ❖ štátne dotácie z účelových fondov,
- ❖ dotácie z výťažku lotérií,
- ❖ financie z Národných projektov (MPSVR, úrady práce sociálnych vecí a rodiny),
- ❖ štrukturálne a fondy,
- ❖ nadácie, neinvestičné fondy,
- ❖ účelové fondy zahraničných zastupiteľstiev v SR (holandské, americké, kanadské,...),
- ❖ Svetová banka,
- ❖ sponzoring podnikateľov, firiem, bankového sektora, súkromných osôb,
- ❖ združovanie prostriedkov verejnej a neverejnej sféry, atď.,

Štruktúra uvedených zdrojov bude závisieť na aktuálnej finančnej situácii obce ako aj na spoločensko-ekonomických podmienkach.

5.2.2 ADMINISTRATÍVNE ZABEZPEČENIE PHSR

Nevyhnutnou podmienkou plnenia programu je administratívne zabezpečenie jeho realizácie. Realizácia vyžaduje pravidelnú systematickú prácu skupín odborníkov a pracovníkov samosprávy. Na tento účel sa doporučuje zriadiť nasledovné orgány s prepojením na vlastné ľudské zdroje:

1. Výbor pre PHSR

Poradný orgán zložený zo starostu a poslancov obecného zastupiteľstva. Úlohou výboru bude v intervale minimálne dva krát do roka posúdiť Správu o realizácii PHSR a stav finančného čerpania prostriedkov, dopadovú analýzu PHSR, plán na ďalšie obdobie a navrhovať stratégiu rozvoja a doplnenie úloh a opatrení, ktoré neboli uvedené v PHSR.

2. Komisia strategického rozvoja

Výkonný útvar, zabezpečujúci plánovanie a realizáciu úloh PHSR. Úlohou útvaru bude: vypracovávať projekty, koordinovať projekty, monitorovať realizáciu projektov, vypracovávať dopadové analýzy projektov, spolupracovať s inými partnermi doma a v zahraničí na realizácii projektov, vyhľadávať potenciálne zdroje a partnerstvá na realizáciu úloh PHSR, dohliadať nad ekonomickým čerpaním projektových prostriedkov, zbierať podklady o projektoch v rámci PHSR realizovaných inými subjektami, viesť aktuálnu analýzu demografie a štruktúry ekonomických charakteristík obce, sledovať podnikateľskú klímu a vzájomný vzťah odvetví v obci, poskytovať asistenciu podnikom vytváraním všestranných komunikačných kanálov, atď.

3. Koordinátor pre stratégiu

Bude mať za úlohu: fungovať ako výkonný tajomník, koordinovať realizáciu PHSR, predkladať správy, podieľať sa na určovaní priorít realizácie PHSR, koordinovať stretnutia, podnety, požiadavky predstaviteľov rozhodujúcich odvetví na území obce, zaznamenávať dôležité trendy v hospodárstve majúce dopad na vývoj obce, podieľať sa na budovaní verejno-súkromných partnerstiev, zúčastňovať sa na dôležitých domácich a zahraničných stretnutiach, konferenciách, zameraných na rozvoj obce.

4. Vlastní zamestnanci

Do realizácie PHSR budú zapojení aj ostatní zamestnanci.

5.2.3 MONITOROVANIE A VYHODNOCOVANIE PHSR

Monitorovanie PHSR budú uskutočňovať:

- ❖ Výbor pre PHSR,
- ❖ Komisia strategického rozvoja,
- ❖ Koordinátor pre stratégiu,
- ❖ Obecné zastupiteľstvo

SPÔSOB MONITOROVANIA PHSR

Monitorovanie plnenia PHSR bude vykonávať Komisia strategického rozvoja. Koordinátorovi pre stratégiu pracovníci Útvaru budú pravidelne predkladať správy o postupe realizácie a príprave projektov, o vlastnej činnosti a o iných aktivitách súvisiace s plnením PHSR. Koordinátor pre stratégiu bude predkladať na zasadnutia Výboru Správy o realizácii PHSR, pre posúdenie súladu aktivít s Programom hospodárskeho a sociálneho rozvoja. Výbor vydá k realizácii stanovisko, ktoré sa predloží poslancom na Obecné zastupiteľstvo pri schvaľovaní ročných rozpočtov.

Počas roka sa môže každý poslanec obecného zastupiteľstva oboznámiť s priebehom plnenia PHSR na Útvare strategického rozvoja alebo u Koordinátora pre stratégiu.

5.2.4 VYHODNOCOVANIE A SPÔSOB MODIFIKOVANIA PHSR

Hlavným hodnotiacim dokumentom PHSR bude *Správa o realizácii PHSR*, ktorú vypracuje obecný úrad.

Spôsob modifikovania PHSR

Predkladať návrhy na modifikovanie PHSR bude v právomoci Výboru pre PHSR. Koordinátor pre stratégiu môže tiež predkladať Výboru návrhy na doplnenie PHSR. Občania a inštitúcie môžu tiež v písomnej forme predložiť Útvaru návrh na modifikovanie PHSR.

Na zasadnutia Výboru v termíne schvaľovania obecného rozpočtu predloží Koordinátor Dopadovú analýzu plnenia PHSR.

Doplnenie PHSR sa uskutoční formou vypracovania Návrhu na doplnenie PHSR, ktorý bude obsahovať konkrétne nové špecifické ciele, opatrenia, aktivity a úlohy. Návrh sa predloží na schválenie obecnému zastupiteľstvu. Ak doplnenie PHSR bude spojené s možnosťou získať finančné prostriedky, alebo bude vyvolané inou nevyhnutnou potrebou, môže sa kvôli tomu tiež iniciovať mimoriadne zasadnutie Výboru alebo obecného zastupiteľstva.

V ďalších postupoch pred realizáciou navrhovaných zámerov je nutné aby boli jednotlivé navrhované činnosti samostatne prehodnotené v zmysle zákona o posudzovaní.

6 FINANČNÁ ČASŤ PROGRAMU HOSPODÁRSKEHO A SOCIÁLNEHO ROZVOJA OBCE PODHORIE 2015 - 2022

6.1 FINANČNÝ PLÁN PROGRAMU

Jednou z kľúčových otázok pre realizáciu programu rozvoja je schopnosť obce v priebehu jeho realizácie zaistiť zdroje potrebné na jeho financovanie. Tieto zdroje vznikajú vo viacerých sférach – v súkromnom sektore, verejnej správe, ide tiež o zdroje zahraničné, najmä o prostriedky Európskej únie. Dôležitým zdrojom budú, po dokončení reformy verejnej správy a uskutočnení daňovej reformy, vlastné prostriedky. V dôsledku neexistencie nevyhnutných podkladových údajov pre stanovenie finančného rámca, v ktorom by sa mal program rozvoja v strednodobom horizonte pohybovať, je **výška prostriedkov potrebná na realizáciu jednotlivých opatrení a aktivít stanovená len orientačne**. Táto časť sa bude konkretizovať v závislosti od reálneho čerpania finančných príspevkov zo štrukturálnych fondov, možností obecného rozpočtu atď..

Vychádzajúc z vyššie zadefinovaných cieľov, priorít a opatrení a na základe auditu pripravovaných projektových zámerov v rámci samosprávy, podnikateľskej sféry či neziskových a iných organizácií bol vypracovaný plán realizácie programu. Definuje, z akých prostriedkov by sa mali tieto zábery realizovať, kto by mal byť žiadateľom, určuje predpokladané časové rámce v **tis. €**.

Prioritná oblasť ekonomická PO /I

Predpokladaná štruktúra finančných zdrojov (tis. €)								
Ciele	Oprávnené náklady spolu	Verejné zdroje						Súkromné zdroje v tis.EUR
		Verejné zdroje spolu v tis.EUR	Fond EÚ v tis.EUR	Národné verejné zdroje				
				Národné verejné zdroje spolu v tis.EUR	Štátny rozpočet v tis.EUR	Regionálne zdroje v tis.EUR	Miestne zdroje v tis.EUR	
	A=B+H+CH	B=C+D	C	D=E+F+G	E	F	G	H
Všeobecný cieľ PO I / I Zlepšenie kvality a modernizácia infraštruktúry v obci								
Špecifický cieľ PO I / I								
Skvalitnenie a zlepšenie stavu technickej infraštruktúry obce ako nevyhnutnej podmienky pre ich ďalší rozvoj								
Opatrenie 1.1	Budovanie a modernizácia technickej infraštruktúry							
	770	770	500	270	270	0	0	0
Opatrenie 1.2.	Budovanie a modernizácia lokálnej infraštruktúry							
	660	660	400	260	260	0	0	0
Opatrenie 1.2,2,2	20	20	10	10	5	2	3	0
Opatrenie 1.2,2,3	200	195	100	95	95	0	0	5
Opatrenie 1.3.	Obnova a rekonštrukcia vzhľadu obce							
	635	615	400	215	195	10	10	20
Špecifický cieľ PO I/3Modernizácia informačnej a komunikačnej infraštruktúry v obci								
Opatrenie 1.4.	Rozvoj informačných a komunikačných technológií							
	50	40	0	40	30	10	0	10
Všeobecný cieľ PO I / II								
Zlepšenie podmienok pre rozvoj podnikania a cestovného ruchu na území obce Kozelník								
Špecifický cieľ PO II / I 1 Zvýšenie pripravenosti obyvateľov pre samozamestnanie a trh práce								
Opatrenie 1.6, 1.7, 1.8	Realizácia vzdelávacích programov zameraných na potreby trhu práce							
	70	70	20	50	50	0	0	0
Špecifický cieľ PO II / II 2								
Skvalitňovanie podmienok pre rozvoj malého a stredného podnikania								
Opatrenie 1.7.	Realizácia opatrení miestnych samospráv na podporu podnikania							
	10	0	0	0	0	0	0	10
Opatrenie 1.7,1,9	Podpora mikro- a malého podnikania							
	20	10	0	10	0	5	5	10
Opatrenie 1.7,1,12	70	20	10	10	10	0	0	50
Opatrenie 1.7,1,14	20	10	0	10	10	0	0	10
Opatrenie 1.8	50	20	0	0	0	10	10	30
Špecifický cieľ POI / II 4								
Skvalitnenie infraštruktúry a služieb cestovného ruchu								
Opatrenie 1.11	Budovanie infraštruktúry cestovného ruchu							
	Rozvoj služieb cestovného ruchu							
	Rozvoj moderných foriem poľnohospodárstva							
	10	10	10	10	0	5	5	0

Program hospodárskeho a sociálneho rozvoja obce Podhorie
Programovacie obdobie 2015 - 2022

Opatrenie 1.11, 1.12	30	30	0	30	20	5	5	0
Opatrenie 1.11, 1.12, 1.13, 1.14	200	150	50	50	50	0	0	100

Zdroje financovania PO / I

- ❖ Integrovaný regionálny operačný program
- ❖ Prioritná os č. 1: Bezpečná a ekologická doprava v regiónoch
- ❖ INVESTIČNÁ PRIORITA 1.1: Posilnenie regionálnej mobility prostredníctvom prepojenia sekundárnych a terciárnych uzlov s infraštruktúrou TEN-T
- ❖ INVESTIČNÁ PRIORITA 1.2: Rozvoj ekologicky priaznivých a nízkouhlíkových dopravných systémov
- ❖ Prioritná os č.3: Konkurencieschopné a atraktívne regióny pre podnikanie a zamestnanosť
- ❖ INVESTIČNÁ PRIORITA 3.1: Podpora fyzickej, ekonomickej a sociálnej regenerácie zanedbaných mestských a vidieckych komunít a území
- ❖ Prioritná os č.3: Konkurencieschopné a atraktívne regióny pre podnikanie a zamestnanosť
- ❖ INVESTIČNÁ PRIORITA 3.2: Ochrana, propagácia a rozvoj kultúrneho a prírodného dedičstva
- ❖ Program rozvoja vidieka
- ❖ Projektové opatrenia (realizácia bude zabezpečovaná cez individuálne projekty žiadateľov):
- ❖ Investície do hmotného majetku (čl. 18)
- ❖ Obnova poľnohospodárskeho potenciálu – prevencia (čl. 19)
- ❖ Podpora mladých farmárov, malých fariem a podnikania (čl. 20)
- ❖ Základné služby a obnova dedín vo vidieckych oblastiach (čl. 21)
- ❖ Prevencia a odstraňovanie škôd v lesoch (čl. 25)
- ❖ Investície do nových lesných technológií (čl. 27)
- ❖ Spolupráca (čl. 36)
- ❖ LEADER (čl. 42-45)
- ❖ Dotácie Ministerstva dopravy, výstavby a regionálneho rozvoja SR
- ❖ Dotácie Ministerstva školstva, vedy, výskumu a športu SR

Prioritná oblasť Sociálna PO / II

Ciele	Oprávnené náklady spolu v tis.EUR	Verejné zdroje						Súkromné zdroje v tis.EUR
		Verejné zdroje spolu v tis.EUR	Fond EÚ v tis.EUR	Národné verejné zdroje				
				Národné verejné zdroje spolu v tis.EUR	Štátny rozpočet v tis.EUR	Regionálne zdroje v tis.EUR	Miestne zdroje v tis.EUR	
	A=B+H+CH	B=C+D	C	D=E+F+G	E	F	G	H
Opatrenie 2.2	Budovanie občianskej spoločnosti							
	50	50	10	40	20	10	10	0
Opatrenie 2.3	Rozvoj služieb obyvateľstvu							
	110	110	60	50	50	0	0	0
Opatrenie 2.4	Rozvoj kultúry a tradícií							
	Ochrana a obnova kultúrnych pamiatok							
	10	10	0	10	5	2	3	0

Zdroje financovania PO / II

- ❖ Integrovaný regionálny operačný program
- ❖ Prioritná os č. 2: Ľahší prístup k efektívnym a kvalitnejším verejným službám
- ❖ INVESTIČNÁ PRIORITA 2.1: Investovanie do sociálnej infraštruktúry, ktoré prispieva k národnému, regionálnemu a miestnemu rozvoju, a prechodu z inštitucionálnych služieb na komunitné
- ❖ INVESTIČNÁ PRIORITA 2.2: Investovanie do vzdelávania, zručností a celoživotného vzdelávania prostredníctvom rozvoja infraštruktúry vzdelávania a odbornej prípravy
- ❖ Prioritná os č.3: Konkurencieschopné a atraktívne regióny pre podnikanie a zamestnanosť
- ❖ INVESTIČNÁ PRIORITA 3.1: Podpora fyzickej, ekonomickej a sociálnej regenerácie zanedbaných mestských a vidieckych komunít a území
- ❖ INVESTIČNÁ PRIORITA 3.2: Ochrana, propagácia a rozvoj kultúrneho a prírodného dedičstva
- ❖ Program rozvoja vidieka

Program hospodárskeho a sociálneho rozvoja obce Podhorie
Programovacie obdobie 2015 - 2022

- ❖ Projektové opatrenia (realizácia bude zabezpečovaná cez individuálne projekty žiadateľov):
- ❖ Prenos znalostí a informačné akcie (čl. 15)
- ❖ Poradenské služby (čl. 16)
- ❖ Investície do hmotného majetku (čl. 18)
- ❖ Obnova poľnohospodárskeho potenciálu – prevencia (čl. 19)
- ❖ Podpora mladých farmárov, malých fariem a podnikania (čl. 20)
- ❖ Základné služby a obnova dedín vo vidieckych oblastiach (čl. 21)
- ❖ Investície do nových lesných technológií (čl. 27)
- ❖ Spolupráca (čl. 36)
- ❖ LEADER (čl. 42-45)
- ❖ OP INTEGROVANÁ INFRAŠTRUKTÚRA A OP ĽUDSKÉ ZDROJE
- ❖ Európsky sociálny fond 2014 – 2020
- ❖ NÓRSKY FINANČNÝ MECHANIZMUS A FINANČNÝ MECHANIZMUS EHP
- ❖ Finančné príspevky sa poskytujú v týchto prioritných oblastiach:
- ❖ e) Zachovanie kultúrneho dedičstva.
- ❖ PROGRAM EURÓPSKEJ KOMISIE KULTÚRA
- ❖ Podpora kultúrnych projektov
- ❖ Podpora organizácií pôsobiacej na európskej úrovni v oblasti kultúry
- ❖ Podpora na analýzy zhromažďovanie a šírenie informácií na maximalizáciu vplyvu projektov v oblasti kultúrnej spolupráce
- ❖ Švajčiarsky finančný mechanizmus
- ❖ Fond na podporu umenia
- ❖ Dotačné programy Ministerstva kultúry
- ❖ Komunitárne programy EÚ / Kreatívna Európa, Európa pre občanov/ Erasmus plus – mobilita a strategické= partnerstvá
- ❖ Višegrádsky fond

Prioritná oblasť Environmentálna PO / III

Ciele	Oprávnené náklady spolu v tis.EUR	Verejné zdroje						Súkromné zdroje v tis.EUR
		Verejné zdroje spolu v tis.EUR	Fond EÚ v tis.EUR	Národné verejné zdroje				
				Národné verejné zdroje spolu v tis.EUR	Štátny rozpočet v tis.EUR	Regionálne zdroje v tis.EUR	Miestne zdroje v tis.EUR	
Opatrenie 3.1	A=B+H+CH	B=C+D	C	D=E+F+G	E	F	G	H
	Budovanie a modernizácia infraštruktúry vodného hospodárstva							
	610	610	300	310	310	0	0	0
Opatrenie 3.2	Budovanie a modernizácia infraštruktúry odpadového hospodárstva							
	70	70	40	30	30	0	0	0
Opatrenie 3.3	Budovanie a modernizácia infraštruktúry energetického prostredia							
	400	400	300	100	100	0	0	0
Opatrenie 3.4	Revitalizácia okolia obcí							
	150	150	100	50	50	0	0	0

Zdroje financovania OP / III

- ❖ OP Kvalita životného prostredia
- ❖ PRIORITNÁ OS 1: UDRŽATEĽNÉ VYUŽÍVANIE PRÍRODNÝCH ZDROJOV PROSTREDNÍCTVOM ROZVOJA ENVIRONMENTÁLNEJ INFRAŠTRUKTÚRY
- ❖ INVESTIČNÁ PRIORITA 1: Riešenie významných potrieb investícií do sektora odpadu s cieľom splniť požiadavky environmentálneho acquis
- ❖ INVESTIČNÁ PRIORITA 2: riešenie významných potrieb investícií do sektora vodného hospodárstva s cieľom splniť požiadavky environmentálneho acquis
- ❖ INVESTIČNÁ PRIORITA 3: ochrana a obnova biologickej diverzity, ochrana pôdy a obnova a propagácia ekosystémových služieb vrátane Natura 2000 a zelených infraštruktúr
- ❖ INVESTIČNÁ PRIORITA 4: opatrenia na zlepšenie obecného prostredia, regeneráciu opustených priemyselných lokalít a zníženie znečistenia ovzdušia

Program hospodárskeho a sociálneho rozvoja obce Podhorie
Programovacie obdobie 2015 - 2022

- ❖ PRIORITNÁ OS 2: ADAPTÁCIA NA NEPRIAZNIVÉ DÔSLEDKY ZMENY KLÍMY SO ZAMERANÍM NA OCHRANU PRED POVODŇAMI, RIADENIE A PREVENCIU SÚVISIACICH RIZÍK
- ❖ INVESTIČNÁ PRIORITA 1: Podpora vyhradených investícií na prispôsobenie sa zmene klímy
- ❖ INVESTIČNÁ PRIORITA 2: Propagácia investícií nariadenie osobitných rizík, zabezpečenie odolnosti proti katastrofám a vyvíjanie systémov zvládania katastrof
- ❖ Program rozvoja vidieka
- ❖ Projektové opatrenia (realizácia bude zabezpečovaná cez individuálne projekty žiadateľov):
- ❖ Investície do hmotného majetku (čl. 18)
- ❖ Základné služby a obnova dedín vo vidieckych oblastiach (čl. 21)
- ❖ LEADER (čl. 42-45)
- ❖ NÓRSKY FINANČNÝ MECHANIZMUS A FINANČNÝ MECHANIZMUS EHP
- ❖ Finančné príspevky sa poskytujú v týchto prioritných oblastiach:
- ❖ Ochrana a manažment životného prostredia
- ❖ ŠVAJČIARSKY FINANČNÝ MECHANIZMUS
- ❖ THE INTELLIGENT ENERGY – EUROPE PROGRAMM
- ❖ DOTÁCIE MINISTERSTVA DOPRAVY, VÝSTAVBY A REGIONÁLNEHO ROZVOJA SR
- ❖ EKO FOND
- ❖ ENVIRONMENTÁLNY FOND
- ❖ Oblasť: Ochrana ovzdušia a ozónovej vrstvy Zeme
 - Podpora výroby tepla a teplej úžitkovej vody prostredníctvom využívania nízkoemisných zdrojov
 - Podpora výroby tepla a teplej úžitkovej vody a elektrickej energie prostredníctvom využívania obnoviteľných zdrojov
 - Podpora projektov zameraných na zlepšenie kvality ovzdušia
- ❖ Oblasť: Ochrana a využívanie vôd
 - Čistiare odpadových vôd a verejné kanalizácie
 - Vodovody
 - Protipovodňová ochrana - Opatrenia na vodnom toku
 - Protipovodňová ochrana - Opatrenia mimo vodného toku
- ❖ Oblasť: Rozvoj odpadového hospodárstva
 - Uzavretie a rekultivácia skládok
 - Separácia a zhodnocovanie biologicky rozložiteľných odpadov
 - Zavedenie separovaného zberu v obciach, vybudovanie zberných dvorov a dotriedňovacích zariadení
- ❖ Oblasť: Ochrana prírody a krajiny
 - Ochrana prírody a krajiny
- ❖ Oblasť: Environmentálna výchova, vzdelávanie a propagácia
 - Environmentálna výchova, vzdelávanie a propagácia
- ❖ Oblasť: Prieskum, výskum a vývoj zameraný na zisťovanie a zlepšenie stavu životného prostredia
 - Prieskum, výskum a vývoj zameraný na zisťovanie a zlepšenie stavu životného prostredia
- ❖ Oblasť: Zelená investičná schéma

6.2 PRAVIDLÁ STRATÉGIE FINANCOVANIA ŠTRUKTURÁLNYCH FONDOV A KOHÉZNEHO FONDU PRE PROGRAMOVÉ OBDOBIE 2014 – 2020

V nadväznosti na základné legislatívne východiská pre určenie stratégie financovania 2014 – 2020 sa stanovujú nasledovné pravidlá stratégie financovania 2014 – 2020: výška pomoci z EÚ sa pre všetky operačné programy vyjadruje k celkovým oprávneným výdavkom v zmysle čl. 110, ods. 2, písm. a) návrhu všeobecného nariadenia pre programové obdobie 2014 – 2020;

v rámci cieľa Investície pre rast a zamestnanosť – KF – sa stanovuje výška pomoci z EÚ vo výške 85,0 % z celkových oprávnených výdavkov, čo predstavuje maximálnu mieru spolufinancovania EÚ podľa čl. 110, ods. 3 návrhu všeobecného nariadenia pre programové obdobie 2014 – 2020;

v rámci cieľa Investície pre rast a zamestnanosť – štrukturálne fondy v rámci menej rozvinutých regiónov – sa stanovuje výška pomoci z EÚ vo výške 85,0 % z celkových oprávnených výdavkov, čo predstavuje maximálnu

Program hospodárskeho a sociálneho rozvoja obce Podhorie
Programovacie obdobie 2015 - 2022

mieru spolufinancovania EÚ podľa čl. 110, ods. 3 návrhu všeobecného nariadenia pre programové obdobie 2014 – 2020;

v rámci cieľa Investície pre rast a zamestnanosť – štrukturálne fondy v rámci viac rozvinutého regiónu² – sa stanovuje výška pomoci z EÚ vo výške 50,0 % z celkových oprávnených výdavkov, čo predstavuje maximálnu mieru spolufinancovania EÚ podľa čl. 110, ods. 3 návrhu všeobecného nariadenia pre programové obdobie 2014 – 2020;

- v rámci cieľa Európska územná spolupráca – programy cezhraničnej spolupráce, v ktorých SR plní úlohu riadiaceho orgánu – sa stanovuje výška pomoci z EÚ vo výške 85,0 % (EFRR) z celkových oprávnených výdavkov pre celé územie Slovenska, čo predstavuje maximálnu mieru spolufinancovania EÚ podľa čl. 110, ods. 3 návrhu všeobecného nariadenia pre programové obdobie 2014 – 2020;

maximálna intenzita štátnej pomoci sa stanovuje v súlade so schémami štátnej pomoci, resp. príslušnou legislatívou EÚ;

- v prípade realizácie partnerských projektov sa na jednotlivých partnerov vzťahujú pravidlá financovania individuálne v závislosti od typu prijímateľa, t.j. pre partnerov sa neuplatňujú pravidlá financovania platné pre vedúceho partnera;

- možnosť dobrovoľného zvýšenia podielu prijímateľa na financovaní maximálne však do výšky národných zdrojov v závislosti od kategórie regiónu. Zvýšenie miery financovania prijímateľa nad stanovenú výšku závisí len od rozhodnutia samotného prijímateľa;

- v rámci jedného projektu sa počas celej doby implementácie uplatňuje jeden pomer financovania za jednotlivé zdroje.

6.3 PRAVIDLÁ FINANCOVANIA PRE PRIJÍMATEĽOV V RÁMCI MENEJ ROZVINUTÝCH REGIÓNOV, CIEĽA EURÓPSKA ÚZEMNÁ SPOLUPRÁCA – CEZHRANIČNEJ SPOLUPRÁCE A PRE PRIJÍMATEĽOV Z KOHÉZNEHO FONDU

Financovanie projektov prijímateľa – organizácia štátnej správy Pre prijímateľa – organizáciu štátnej správy: ústredné orgány štátnej správy, štátne rozpočtové organizácie, štátne príspevkové organizácie (subjekt v zmysle časti 2.1 písm. a)) sa stanovujú nasledovné pravidlá spolufinancovania pomoci:

Prijímateľ – organizácia štátnej správy			
Celkové oprávnené výdavky			
Zdroje EÚ	Národné verejné zdroje		Spolu
EFRR / ESF / KF	Štátny rozpočet	Prijímateľ	
85,0 %	15,0 %	0,0 %	100,0 %

Financovanie projektov prijímateľa – ostatné subjekty verejnej správy

Pre prijímateľa – ostatné subjekty verejnej správy: verejné vysoké školy a ďalšie subjekty, ktoré sú zapísané a zaradené v registri podľa odseku 1 § 3 zákona č. 523/2004 Z. z. o rozpočtových pravidlách verejnej správy a o zmene a doplnení niektorých zákonov v znení neskorších predpisov, združenia právnických osôb z verejnej správy a verejné zdravotné poisťovne okrem obcí, vyšších územných celkov a organizácií štátnej správy (subjekt v zmysle časti 2.1, písm. b)) sa stanovujú nasledovné pravidlá spolufinancovania pomoci:

Prijímateľ – ostatné subjekty verejnej správy			
Celkové oprávnené výdavky			
Zdroje EÚ	Národné verejné zdroje		Spolu
EFRR / ESF / KF	Štátny rozpočet	Prijímateľ	
85,0 %	10,0 %	5,0 %	100,0 %

V prípade, ak sú prijímateľom ostatné subjekty verejnej správy (subjekt v zmysle časti 2.1, písm. b)), uhrádzajú sa oprávnené výdavky vo výške 100,0 % z celkových oprávnených výdavkov, pričom výška pomoci z EFRR, ESF a KF sa stanovuje vo výške 85,0 %, príspevok zo štátneho rozpočtu vo výške 10,0 % a príspevok prijímateľa vo výške 5,0 %.

Financovanie projektov prijímateľa – obec / vyšší územný celok

Pre prijímateľa – obec / vyšší územný celok, príp. rozpočtové organizácie a príspevkové organizácie zriadené obcou / vyšším územným celkom (subjekt v zmysle časti 2.1, písm. c) a d)) sa stanovujú nasledovné pravidlá spolufinancovania pomoci:

Program hospodárskeho a sociálneho rozvoja obce Podhorie
Programovacie obdobie 2015 - 2022

Prijímateľ – obec / vyšší územný celok			
Celkové oprávnené výdavky			
Zdroje EÚ	Národné verejné zdroje		Spolu
EFRR / ESF / KF	Štátny rozpočet	Prijímateľ	
85,0 %	10,0 %	5,0 %	100,0 %

V prípade, ak je prijímateľom obec / vyšší územný celok, **prípadne rozpočtová organizácia alebo príspevková organizácia zriadená obcou / vyšším územným celkom** (subjekt v zmysle časti 2.1, písm. c) a d)), uhrádzajú sa oprávnené výdavky vo výške 100,0 % z celkových oprávnených výdavkov, pričom výška pomoci z EFRR, ESF a KF sa stanovuje vo výške 85,0 %, príspevok zo štátneho rozpočtu vo výške 10,0 % a príspevok prijímateľa vo výške 5,0 %.

Financovanie projektov prijímateľa – mimovládna/nezisková organizácia

Pre prijímateľa – mimovládne organizácie/neziskové organizácie (subjekt v zmysle časti 2.1, písm. e)) sa stanovujú nasledovné pravidlá spolufinancovania pomoci:

Prijímateľ – mimovládna/nezisková organizácia			
Celkové oprávnené výdavky			
Zdroje EÚ	Národné verejné zdroje	Súkromné zdroje	Spolu
EFRR / ESF / KF	Štátny rozpočet	Prijímateľ	
85,0 %	10,0 %	5,0 %	100,0 %

V prípade, ak je prijímateľom mimovládna organizácia, prípadne nezisková organizácia (subjekt v zmysle časti 2.1, písm. e)), výška pomoci z EFRR, ESF alebo KF sa stanovuje vo výške 85,0 %, príspevok zo štátneho rozpočtu vo výške 10,0 % a príspevok prijímateľa vo výške 5,0 % z celkových oprávnených výdavkov.

Financovanie projektov prijímateľa zo súkromného sektora mimo schém štátnej pomoci

Pre prijímateľa, na ktorého sa nevzťahujú pravidlá financovania podľa časti 3.2.1.1, 3.2.1.2, 3.2.1.3, 3.2.1.4, 3.2.1.6 a 3.1.2.7 (subjekt v zmysle časti 2.1, písm. f)), sa stanovujú nasledovné pravidlá spolufinancovania pomoci:

Prijímateľ – súkromný sektor mimo schém štátnej pomoci			
Celkové oprávnené výdavky			
Zdroje EÚ	Národné verejné zdroje	Súkromné zdroje	Spolu
EFRR / ESF / KF	Štátny rozpočet	Prijímateľ	
85,0 %	5,0 %	10,0 %	100,0 %

V danom prípade platí, že výška pomoci z EFRR, ESF alebo KF sa stanovuje vo výške 85,0 %, príspevok zo štátneho rozpočtu vo výške 5,0 % a príspevok prijímateľa vo výške 10,0 % z celkových oprávnených výdavkov.

Financovanie projektov prijímateľa v rámci schém štátnej pomoci

Pre prijímateľa vykonávajúceho hospodársku činnosť, t.j. podniky v zmysle čl. 107 Zmluvy o fungovaní EÚ bez ohľadu na právny status, v rámci schém štátnej pomoci (subjekt v zmysle časti 2.1, písm. h)), sa stanovujú nasledovné pravidlá spolufinancovania pomoci:

Prijímateľ – v rámci schém štátnej pomoci			
Celkové oprávnené výdavky			
Zdroje EÚ	Národné verejné zdroje	Súkromné zdroje	Spolu
EFRR / ESF / KF	Štátny rozpočet	Prijímateľ	
x,x %	0,0 %	y,y %	100,0 %

V prípade, ak je prijímateľom podnik vykonávajúci hospodársku činnosť podľa čl. 107 Zmluvy o fungovaní EÚ (subjekt v zmysle časti 2.1, písm. h)), podiel prijímateľa sa stanovuje v súlade s aplikovanou výškou intenzity pomoci definovanou v príslušnej schéme štátnej pomoci.

Program hospodárskeho a sociálneho rozvoja obce Podhorie
Programovacie obdobie 2015 - 2022

Financovanie projektov prijímateľa v rámci schém pomoci de minimis

Pre prijímateľa vykonávajúceho hospodársku činnosť, t. j. podniky v zmysle čl. 107 Zmluvy o fungovaní EÚ bez ohľadu na právny status v rámci schém pomoci de minimis (subjekt v zmysle časti 2.1, písm. g)), sa stanovujú nasledovné pravidlá spolufinancovania pomoci:

Prijímateľ – v rámci schém pomoci de minimis			
Celkové oprávnené výdavky			
Zdroje EÚ	Národné verejné zdroje	Súkromné zdroje	Spolu
EFRR / ESF / KF	Štátny rozpočet	Prijímateľ	
x,x %	y,y %	z,z %	100,0 %

Podiel prijímateľa vykonávajúceho hospodársku činnosť, t. j. podniky v zmysle čl. 107 Zmluvy o fungovaní EÚ bez ohľadu na právny status v rámci schém pomoci de minimis (subjekt v zmysle časti 2.1, písm. g)) sa stanovuje v súlade s aplikovanou výškou intenzity pomoci definovanou riadiacim orgánom v príslušnej schéme pomoci de minimis. V prípade, ak intenzita pomoci de minimis stanovená riadiacim orgánom presahuje maximálnu výšku finančnej pomoci z EÚ, bude tento rozdiel dofinancovaný zo štátneho rozpočtu.

Pravidlá financovania pri implementácii finančných nástrojov

Európska komisia v súvislosti so snahou čo najefektívnejšie využívať prostriedky EÚ, odporúča v rámci programového obdobia 2014 – 2020 okrem priamej formy pomoci, využívať predovšetkým finančné nástroje.

Slovenská republika plánuje výraznejšie využívať finančné nástroje v rámci všetkých fondov. Nenávratný finančný príspevok by sa mal používať predovšetkým tam, kde sa vytvára verejný statok a tam, kde z dôvodu vzniku negatívnych externalít a neschopnosti internalizovať celý zisk dochádza k zlyhaniu trhu. Verejné zdroje podporia takéto aktivity tak, aby sa ich úroveň priblížila spoločenskému optimu. Preto by mala byť podpora komerčných projektov, rizikových projektov a projektov generujúcich príjmy zabezpečená formou finančných nástrojov a to v tých oblastiach, ktoré budú určené na základe vykonanej ex-ante analýzy pre finančné nástroje v súlade s čl. 32 návrhu všeobecného nariadenia pre programové obdobie 2014 – 2020⁴.

Finančné nástroje môžu byť zriadené na úrovni EÚ, riadené priamo alebo nepriamo Európskou komisiou alebo tradičnej báze, teda na národnej, regionálnej, nadnárodnej alebo cezhraničnej úrovni, riadené priamo alebo v rámci zodpovednosti riadiaceho orgánu.

Pre určenie participácie národných zdrojov v prípade subjektu implementujúceho finančný nástroj sa stanovujú nasledovné pravidlá v prípade:

- menej rozvinutých regiónov a Kohézneho fondu:

výška pomoci z EÚ sa stanovuje vo výške 85,0 % z celkových oprávnených výdavkov;

podiel národných zdrojov sa stanovuje vo výške 15,0 % z celkových oprávnených výdavkov.

- viac rozvinutých regiónov:

výška pomoci z EÚ sa stanovuje vo výške 50,0 % z celkových oprávnených výdavkov;

podiel národných zdrojov sa stanovuje vo výške 50,0 % z celkových oprávnených výdavkov.

V prípade využitia možnosti vytvorenia samostatnej prioritnej osi na účely implementovania niektorého z finančných nástrojov, sa v závislosti od zapojenia súkromných zdrojov znižuje podiel národných verejných zdrojov na spolufinancovaní.

V rámci národných zdrojov sa v závislosti od výšky zapojenia súkromných zdrojov, či už na úrovni fondu fondov, na úrovni finančného nástroja alebo na úrovni konečných prijímateľov, adekvátne znižuje podiel národných verejných zdrojov.

6.4 STRATÉGIA FINANCOVANIA EURÓPSKEHO POĽNOHOSPODÁRSKEHO FONDU PRE ROZVOJ VIDIEKA PRE PROGRAMOVÉ OBDOBIE 2014 – 2020

Stratégia financovania stanovuje maximálnu výšku podpory z Európskeho poľnohospodárskeho fondu pre rozvoj vidieka a miery národného spolufinancovania v rámci menej rozvinutých regiónov a ostatných regiónov pri financovaní opatrení Programu rozvoja vidieka SR 2014 – 2020.

V Slovenskej republike je z EPFRV implementovaný jeden Program rozvoja vidieka SR 2014 – 2020 pre celé územie SR.

Program hospodárskeho a sociálneho rozvoja obce Podhorie
Programovacie obdobie 2015 - 2022

Pravidlá Stratégie financovania Európskeho poľnohospodárskeho fondu pre rozvoj vidieka pre programové obdobie 2014 – 2020

V nadväznosti na vyššie uvedené legislatívne východiská sa pre jednotlivé kategórie prijímateľov stanovujú nasledovné pravidlá financovania:

- výška podpory z EPFRV sa stanovuje vo výške 75 % z celkových oprávnených verejných výdavkov v rámci menej rozvinutých regiónov a 53 % z celkových oprávnených verejných výdavkov v rámci ostatných regiónov;
- k podielu EPFRV je priradené spolufinancovanie zo štátneho rozpočtu v stanovenom pomere v závislosti od intenzity verejnej pomoci platnej pre príslušné opatrenie;
- uplatňuje sa kombinácia výšky podpory z EPFRV a výšky verejnej pomoci;
- zohľadňujú sa špecifiká pre každé opatrenie individuálne a to vo vzťahu k oprávnenému prijímateľovi, mieram spolufinancovania a kategórii regiónu

Financovanie operácií prijímateľa v opatrení č. 1, opatrení č. 2, podopatrení č. 3.3, opatrení č. 4, podopatrení č. 5.1, podopatrení č. 5.2, opatrení č. 6, podopatrení č. 7.1, opatrení č. 8, opatrení č. 9, opatrení č. 10, opatrení č. 11, opatrení č. 12, opatrení č. 13, opatrení č. 14 a opatrení č. 15

Pre prijímateľa v rámci:

- opatrenia č. 1: poskytovateľa prenosu vedomostí a zručností;
- opatrenia č. 2: poskytovateľa poradenskej služby - certifikovaného poradcu, poskytovateľa vzdelávania, ktorý musí mať primerané zdroje v podobe kvalifikovaných zamestnancov, ktorí sa pravidelne vzdelávajú v oblastiach poskytujúcich poradenské služby;
- podopatrenia č. 3.3:

Ministerstvo pôdohospodárstva a rozvoja vidieka SR a obce (miestna územná samospráva);

- opatrenia č. 4:

skupinu poľnohospodárov v prípade kolektívnych investícií vykonávaných viac ako jedným poľnohospodárom a tieto prinášajú synergický efekt, verejný subjekt, ak preukáže prepojenie medzi realizovanými investíciami a potenciálom poľnohospodárskej výroby;

- podopatrenia č. 5.1: poľnohospodárskeho podnikateľa, tzn. fyzickú alebo právnickú osobu (mikropodniky a malé podniky v zmysle odporúčania Komisie č. 2003/361/ES), ktorá vykonáva poľnohospodársku výrobu ako sústavnú a samostatnú činnosť pod vlastným menom, na vlastnú zodpovednosť a za účelom dosiahnutia zisku a spĺňa kritériá stanovené vo vzťahu k veku a profesijnému zameraniu;

- podopatrenia č. 5.2: právnické osoby alebo fyzické osoby (mikropodniky v zmysle odporúčania Komisie č. 2003/361/ES);

- opatrenia č. 6: obec definovanú v územnej koncentrácii ako vidiecka obec vidiek 1 a vidiek 2 s výnimkou obcí so štatútom mesta; združenia obcí;

- podopatrenia č. 7.1: obhospodarovateľa lesa v zmysle zákona č. 326/2005 Z. z. o lesoch – súkromní a verejní správcovia lesov a iné subjekty súkromného práva a verejné subjekty a ich združenia;

- opatrenia č. 8, 9, 10, 11, 12: fyzickú a právnickú osobu podnikajúcu v poľnohospodárskej prvovýrobe;

- opatrenia č. 10: súkromných vlastníkov lesa a ich združení s právnou subjektivitou;

- opatrenia č. 13: najmenej dva subjekty, ktorých spolupráca je:

medzi rôznymi aktérmi v poľnohospodárstve, potravinovom reťazci a v lesnom hospodárstve na území EÚ a medzi inými aktérmi, ktorí prispievajú k splneniu cieľov a priorít politiky rozvoja vidieka vrátane medziodvetvových organizácií,

zameraná na zriadenie a prevádzku operačných skupín EIP pre produktivitu a udržateľnosť poľnohospodárstva uvedených v čl. 62 návrhu nariadenia Európskeho parlamentu a Rady o podpore rozvoja vidieka prostredníctvom EPFRV;

- opatrenia č. 14:

verejno-súkromné partnerstvá v zmysle zákona č. 83/1990 Zb. o združovaní občanov v znení neskorších predpisov;

MAS (verejno-súkromné partnerstvá v zmysle zákona č. 83/1990 Zb. o združovaní občanov v znení neskorších predpisov schválené riadiacim orgánom, t. j. ktorým riadiaci orgán udelil štatút MAS)

- opatrenia č. 15:

Ministerstvo pôdohospodárstva a rozvoja vidieka SR,

Pôdohospodársku platobnú agentúru,

Národnú sieť rozvoja vidieka

sa stanovujú nasledovné pravidlá spolufinancovania:

Program hospodárskeho a sociálneho rozvoja obce Podhorie
Programovacie obdobie 2015 - 2022

Prijímateľ			
Celkové oprávnené výdavky			
Zdroje EÚ	Národné verejné zdroje		Spolu
EPFRV	Štátny rozpočet	Prijímateľ	
75,0 %	25,0 %	0,0 %	100,0 %

Pre vyššie uvedených prijímateľov v rámci daných opatrení a podopatrení, uhrádzajú sa oprávnené výdavky vo výške 100,0 % z celkových oprávnených verejných výdavkov, pričom výška podpory z EPFRV sa stanovuje vo výške 75,0 % a príspevok zo štátneho rozpočtu vo výške 25,0 %.

Financovanie operácií prijímateľa v podopatrení č. 3.1, 3.2 a podopatrení 5.3

Pre prijímateľa v rámci:

- podopatrenia č. 3.1: fyzické a právnické osoby podnikajúce v poľnohospodárskej prvovýrobe;
- podopatrenia č. 3.2: fyzické a právnické osoby podnikajúce v oblasti spracovania produktov poľnohospodárskej prvovýrody (okrem rybích produktov), resp. v prípade investícií do využívania obnoviteľných zdrojov energie sú prijímateľmi fyzické a právnické osoby podnikajúce v oblasti poľnohospodárskej prvovýrody;
- podopatrenia 5.3:

poľnohospodárov alebo členov poľnohospodárskej domácnosti podnikajúcich v oblasti poľnohospodárstva, ktorých podiel ročných tržieb/príjmov z poľnohospodárskej výroby na celkových tržbách/príjmoch predstavuje minimálne 30 % (činnosť č. 1) a

fyzické a právnické osoby (mikropodniky a malé podniky vo vidieckych oblastiach v zmysle odporúčania Komisie č. 2003/361/ES) obhospodarujúce lesy vo vlastníctve súkromných vlastníkov a ich združení, obcí a ich združení, cirkvi, ktorej majetok možno podľa právneho poriadku SR považovať za súkromný, pokiaľ ide o jeho správu a nakladanie s ním (činnosť č. 2) sa stanovujú nasledovné pravidlá spolufinancovania:

Prijímateľ			
Celkové oprávnené výdavky			
Zdroje EÚ	Národné verejné zdroje	Súkromné zdroje	Spolu
EPFRV	Štátny rozpočet	Prijímateľ	
37,5 %	12,5 %	50,0 %	100,0 %

Pre vyššie uvedených prijímateľov v rámci daných podopatrení, uhrádzajú sa oprávnené výdavky vo výške 100,0 % z celkových oprávnených výdavkov, pričom výška podpory z EPFRV sa stanovuje vo výške 37,5 %, príspevok zo štátneho rozpočtu vo výške 12,5 % a príspevok prijímateľa vo výške 50,0 %.

V uvedenom prípade platia výnimky pre zvýšenie intenzity verejnej pomoci podľa časti 6.1.

Financovanie operácií prijímateľa v opatrení č. 4

Pre prijímateľa v rámci opatrenia č. 4: poľnohospodára: právnickú alebo fyzickú osobu podnikajúcu v poľnohospodárskej prvovýrobe sa stanovujú nasledovné pravidlá spolufinancovania:

Prijímateľ			
Celkové oprávnené výdavky			
Zdroje EÚ	Národné verejné zdroje	Súkromné zdroje	Spolu
EPFRV	Štátny rozpočet	Prijímateľ	
60,0 %	20,0 %	20,0 %	100,0 %

výške 100,0 % z celkových oprávnených výdavkov, pričom výška podpory z EPFRV sa stanovuje vo výške 60,0 %, príspevok zo štátneho rozpočtu vo výške 20,0 % a príspevok prijímateľa vo výške 20,0 %

Financovanie operácií prijímateľa v podopatrení č. 7.2

Pre prijímateľa v rámci:

- podopatrenia č. 7.2:
 - fyzické a právnické osoby (obce, mikropodniky, malé a stredné podniky v zmysle odporúčania Komisie č. 2003/361/ES) obhospodarujúce lesy vo vlastníctve súkromných vlastníkov a ich združení, obcí a ich združení, cirkvi, ktorej majetok možno podľa právneho poriadku SR považovať za súkromný, pokiaľ ide o jeho správu a nakladanie s ním,
 - fyzické a právnické osoby (mikropodniky, malé a stredné podniky v zmysle odporúčania Komisie č. 2003/361/ES) poskytujúce služby v lesníctve a ťažbe dreva za predpokladu poskytnutia týchto služieb subjektom uvedeným predchádzajúcej odrážke
- sa stanovujú nasledovné pravidlá spolufinancovania:

Program hospodárskeho a sociálneho rozvoja obce Podhorie
Programovacie obdobie 2015 - 2022

Prijímateľ			
Celkové oprávnené výdavky			
Zdroje EÚ	Národné verejné zdroje	Súkromné zdroje	Spolu
EPFRV	Štátny rozpočet	Prijímateľ	
48,75 %	16,25 %	35,0 %	100,0 %

ZÁVER

PHSR obce Podhorie je strategický strednodobý dokument, ktorý určuje víziu rozvoja obce, prioritné rozvojové oblasti a strategické ciele ich naplnenia. Tento dokument je základným východiskom pre spracovanie ďalších materiálov rozvoja jednotlivých oblastí života obce.

PHSR je otvoreným dokumentom, ktorý bude vyhodnocovaný a aktualizovaný na zasadnutiach obecného zastupiteľstva a podľa potreby.

Predmetný PHSR obce Podhorie bol schválený na zasadnutí obecného zastupiteľstva dňa:

..... VZN/UMZ č.

.....
pečiatka obce

.....
starostka obce Podhorie

PRÍLOHY

PRÍLOHA Č. 1

Zoznam členov pracovnej skupiny, obec Podhorie		
Funkcia v strategickom plánovaní		Funkcia v pracovnom zaradení
Gestor	Ing. Dana Lóžiová	Starostka obce
Koordinátor	Mgr. Ivona Antalová	RRA Agentúra pre rozvoj Gemera, Hnúšťa
Metodik	Mgr. Jana Uhrinová	RRA Agentúra pre rozvoj Gemera, Hnúšťa

Zoznam členov pracovnej skupiny, obec Podhorie		
Organizácia, inštitúcia		Funkcia
Interní odborníci		
obec Podhorie	Ing. Dana Lóžiová	Starostka obce
	Kamila Tothova	Zástupca obce
Externí odborníci		
RRA Agentúra pre rozvoj Gemera, Hnúšťa	JUDr. Monika Vaškovičová	Štatutárka APRG
RRA Agentúra pre rozvoj Gemera, Hnúšťa	Ing. Dana Trombitášová	Koordinátorka projektových a zahraničných aktivít
RRA Agentúra pre rozvoj Gemera, Hnúšťa	Mgr. Štefan Horváth	Projektový manažér

PRÍLOHA Č.2

Zoznam informačných zdrojov použitých v PHSR (východiskové strategické a koncepčné dokumenty, súvisiaca legislatíva)

Na riešené územie nie je spracovaných veľa dokumentov, ktoré sa zaoberajú jeho trvalo udržateľným rozvojom. Medzi aktuálne patrí:

1. **Koncepcia územného rozvoja Slovenska** ako územnoplánovacia dokumentácia celoštátneho významu rieši nadradené rozvojové osi, hierarchiu sídiel, životné prostredie, nadradené systémy sociálnej a technickej infraštruktúry.
2. **Územný plán veľkého územného celku Banskobystrický kraj** v znení zmien a doplnkov 2004,2007,2009 a 2014. Závazná časť vyhlásená VZN BBSK č. 27/2014 zo dňa 5.12.2014. Územný plán VÚC Banskobystrického kraja rieši rozvoj územia podrobnejšie. V tomto dokumente sú zakotvené všeobecné zásady pre trvaloudržateľný rozvoj územia.
3. **Partnerská dohoda** určuje stratégiu, priority a podmienky SR na využívanie fondov EÚ tak, aby sa dosiahli priority stratégie Európa 2020. Ide teda o základný národný dokument, ktorý zastrešuje všetky operačné programy SR pre nové programové obdobie.
4. **Pozičný dokument Európskej komisie k Partnerskej dohode a programom SR na roky 2014 - 2020** Pozičný dokument identifikuje z pohľadu Európskej komisie hlavné rozvojové potreby s možnosťou financovania opatrení v rámci fondov Spoločného strategického rámca EÚ v podmienkach SR. Zároveň tento dokument predstavuje základ pre negociácie s Európskou komisiou k Partnerskej dohode a OP SR na roky 2014-2020.
5. **Národná stratégia regionálneho rozvoja SR**
6. **Stratégia financovania Európskych štrukturálnych a investičných fondov pre programové obdobie 2014 – 2020**
7. **Operačný program Efektívna verejná správa**
8. **Operačný program Integrovaná infraštruktúra Integrovaný regionálny operačný program**
9. **Operačný program Kvalita životného prostredia**
10. **Operačný program Ľudské zdroje**
11. **Program rozvoja vidieka**
12. **Operačný program Technická pomoc**
13. **Operačný program Výskum a inovácie**
14. **Integrovaný regionálny operačný program (IROP) 2014 – 2020**, dokument SR pre programové obdobie 2014 – 2020, ktorého globálnym cieľom je: prispieť k zlepšeniu kvality života a zabezpečiť udržateľné poskytovanie verejných služieb s dopadom na vyvážený a udržateľný územný rozvoj, hospodársku, územnú a sociálnu súdržnosť regiónov, miest a obcí.

Prioritné osi IROP-u:

Prioritná os č.1 Bezpečná a ekologická doprava v regiónoch

- Investičná priorita č. 1.1 Posilnenie regionálnej mobility prepojením sekundárnych a terciárnych uzlov infraštruktúrou TEN-T vrátane multimodálnych uzlov
- Investičná priorita č. 1.2 Vývoj a zlepšovanie ekologicky priaznivých dopravných systémov v záujme podpory udržateľnej regionálnej a miestnej mobility

Prioritná os č.2 Ľahší prístup k efektívnym a kvalitnejším verejným službám

- Investičná priorita č. 2.1 Investície do zdravotníckej a sociálnej infraštruktúry, ktoré prispievajú k celoštátnemu, regionálnemu a miestnemu rozvoju, znižujú nerovnosť z hľadiska zdravotného postavenia, posilňujú sociálne začleňovanie prostredníctvom lepšieho prístupu k sociálnym, kultúrnym a rekreačným službám a prechod z inštitucionálnych služieb na komunitné
- Investičná priorita č. 2.2 Investovanie do vzdelania, školení a odbornej prípravy, zručností a celoživotného vzdelávania prostredníctvom vývoja vzdelávacej a výcvikovej infraštruktúry

Prioritná os č. 3 Mobilizácia kreatívneho potenciálu v regiónoch

- Investičná priorita č. 3.1 Podpora rastu priaznivého pre zamestnanosť a to rozvíjaním vnútorného potenciálu ako súčasťou územnej stratégie pre konkrétne oblasti vrátane konverzie upadajúcich priemyselných regiónov a posilnenia prístupnosti a rozvoja špecifických prírodných a kultúrnych zdrojov

Prioritná os č.4 Zlepšenie kvality života v regiónoch s dôrazom na životné prostredie

- Investičná priorita č. 4.1 Podpora energetickej efektívnosti, inteligentného riadenia energie a využívania energie z obnoviteľných zdrojov vo verejných infraštruktúrach vrátane verejných budov a v sektore bývania
- Investičná priorita č. 4.2 Investovanie do sektora vodného hospodárstva s cieľom splniť požiadavky environmentálneho acquis Únie a pokryť potreby, ktoré členské štáty špecifikovali v súvislosti s investíciami nad rámec týchto požiadaviek
- Investičná priorita č. 4.3 Prijímanie opatrení na zlepšenie mestského prostredia, revitalizácie miest, oživenia a dekontaminácie opustených priemyselných lokalít, zníženia znečistenia ovzdušia a podpory opatrení na zníženie hluku

Prioritná os č. 5 Miestny rozvoj vedený komunitou

- Investičná priorita č. 5.1 Záväzné investície v rámci stratégií miestneho rozvoja vedeného komunitou

Program hospodárskeho rozvoja a sociálneho rozvoja samosprávneho kraja (PHSR BBSK), ktorý bude strednodobý programový dokument v súlade s cieľmi a prvoradými potrebami ustanovenými v národnom pláne a s podkladom na vypracovanie príslušného regionálneho operačného programu. Jeho vypracovanie zabezpečuje samosprávny kraj. K 1.11.2015 tento dokument ani RIÚS BBSK nie je k dispozícii.

Strategické dokumenty MDVRR SR

Strategický plán rozvoja dopravnej infraštruktúry SR do roku 2020

Operačný program Integrovaná infraštruktúra na roky 2014-2020

Každoročne aktualizovaný Rozvojový program priorít verejných prác

PRÍLOHA Č. 3

Zoznam skratiek použitých v PHSR

- **BBSK** – Banskobystrický samosprávny kraj
- **CENTROPE** – **Centrope** je euroregión, ktorý zasahuje do štyroch stredoeurópskych krajín, Česka, Maďarska, Rakúska a Slovenska.
- **CZT** – Centrálné zásobovanie teplom
- **ČOV** – Čistiareň odpadových vôd
- **e-Government** - Súhrn aktivít a nástrojov, prostredníctvom ktorých sú IKT úplne alebo čiastočne integrované do nosných funkcií verejnej správy (VS). Znamená elektronické vládnutie (spravovanie), t.j. on-line aplikáciu IKT v procesoch výkonu správy. V praxi to znamená využívanie on-line e-komunikácie: v rámci inštitúcií VS – G2E (government to employee), medzi inštitúciami VS navzájom – G2G (government to government), medzi VS a verejnosťou – G2P (government to public).
- **EAO** – Ekonomicky aktívne obyvateľstvo. Ekonomicky aktívne obyvateľstvo (EAO) - tvorí súčet priemerného počtu zamestnaných a nezamestnaných v predošlom roku.
- **EFRR** - Európsky fond regionálneho rozvoja
- **EÚ** – Európska únia
- **ESF** – Európsky sociálny fond
- **EŠIF** – Európske štrukturálne a investičné fondy. Päť štrukturálnych a investičných fondov EÚ, ktoré sa riadia jednotným súborom pravidiel, Európsky fond regionálneho rozvoja (EFRR), Európsky sociálny fond (ESF), Kohézny fond (KF), Európsky poľnohospodársky fond pre rozvoj vidieka (EPFRV), Európsky námorný a rybársky fond (ENRF).
- **HDP** – Hrubý domáci produkt
- **CHKO** – Chránená krajinná oblasť
- **IBV** – Individuálna bytová výstavba
- **IKT** - Informačno-komunikačné technológie. Zahŕňajú informačné systémy, technológie, ostatné systémy (periférne zariadenia), prevádzku a pripojenia do sietí, ktoré sú určené k napĺňaniu informačných procesov a komunikačných funkcií.
- **IROP** – Integrovaný regionálny operačný program
- **ITMS** – Informačný monitorovací systém.
- **Infraštruktúra TEN-T** - je sieť cestných a železničných koridorov, medzinárodných letísk a vodných ciest
- **KURS** – Koncepcia územného rozvoja Slovenska.
- **LAU** – Z anglického jazyka skratka pre úroveň okresu a obce v Spoločnej nomenklatúre územných jednotiek pre štatistické účely, nadväzujúce na NUTS.
- **LEADER**- Znamená Liaison Entre Actions de Développement de l'Économie Rurale (spájanie aktivít, ktoré podporujú hospodársky rozvoj vidieka).
- **MEN** - Miera evidovanej nezamestnanosti (MEN) - podiel počtu disponibilného UoZ k ekonomicky aktívnemu obyvateľstvu vyjadrený v percentách.
- **MŠVVŠ SR** – Ministerstvo školstva, vedy, výskumu a športu SR
- **MDVRR SR** – Ministerstvo dopravy, výstavby a regionálneho rozvoja SR
- **MP SVR SR** – Ministerstvo práce, sociálnych vecí a rodiny SR
- **MŽP SR** – Ministerstvo životného prostredia SR
- **MH SR** – Ministerstvo hospodárstva SR
- **MF SR** – Ministerstvo financií SR
- **MZ SR** – Ministerstvo zdravotníctva SR
- **MRK** – Marginalizované rómske komunity
- **NSRR** – Národná stratégia regionálneho rozvoja
- **NUTS** – Z francúzskeho jazyka (Nomenclature des unités territoriales statistiques), skratka pre normalizovanú klasifikáciu územných celkov na Slovensku pre potreby štatistického úradu a Eurostatu.
- **OP** – Operačný program
- **OP KŽP** – Operačný program Kvalita životného prostredia
- **PKS** - Parita kúpnej sily je (teoretický) výmenný kurz mien dvoch štátov definovaný ako rovný pomeru vnútorných kúpnych síl daných štátov, teda rovný pomeru cenových hladín daných štátov.
- **PHSR** – program hospodárskeho a sociálneho rozvoja

- **PP** – Prírodná pamiatka
- **RLZ** – Rozvoj ľudských zdrojov
- **SEA** – Z anglického jazyka (strategic environmental assessment) vo význame strategické environmentálne hodnotenie, strategické posudzovanie vplyvov na životné prostredie.
- **SK NACE - NACE** Je akronym používaný na rôzne štatistické klasifikácie ekonomických činností vyvíjané Európskou úniou od roku 1970.
- **NACE** poskytuje rámec pre zber a prezentáciu veľkého množstva štatistických údajov podľa ekonomickej činnosti v oblasti hospodárskych štatistík (napr. vo výrobe, zamestnanosti, národných účtoch) a ostatných štatistických oblastiach. Revidovaná klasifikácia ekonomických činností SK NACE Rev. 2 je plne harmonizovaná s jej európskou verziou NACE Revision 2 vydanou Nariadením Európskeho Parlamentu a Rady č. 1893/2006. Používanie tejto klasifikácie, respektíve od nej odvodenéj národnej verzie, je v oblasti štatistiky záväzná pre všetky členské štáty Európskej únie.
- **SKUEV**- Biotopy európskeho významu, biotopy chránených druhov
- **SR** – Slovenská republika
- **ŠFRB** – Štátny fond rozvoja bývania
- **ŠÚ SR** – Štatistický úrad Slovenskej republiky
- **SWOT** – analýza silných a slabých stránok, príležitostí a ohrození
- **UoZ** - Uchádzač o zamestnanie. Občan hľadajúci zamestnanie, zaradený do evidencie nezamestnaných na Úrade práce, sociálnych vecí a rodiny po podaní písomnej žiadosti o sprostredkovanie zamestnania.
- **Disponibilný UoZ** (Disp. UoZ) - je UoZ, ktorý bezprostredne po ponuke voľného pracovného miesta môže nastúpiť do pracovného pomeru.
- **UPSVAR** – Úrad práce, sociálnych vecí a rodiny
- **ÚZPF SR** – Ústredný zoznam pamiatkového fondu
- **VÚC** – Vyšší územný celok
- **ZMOS** – Združenie miest a obcí Slovenska

Pozn. Okrem týchto skratiek materiál využíva iba skratky bežne využívané v administratíve, resp. pri tabuľkových, resp. grafických formách sú použité skratky vysvetlené v sprievodnom texte, v legende/vysvetlivkách príslušnej tabuľky/grafu.

PRÍLOHA Č. 4

AKČNÝ PLÁN

Akčný plán je konkrétny a záväzný harmonogram činností súvisiacich s rozvojom obce v jednotlivých oblastiach sociálno-ekonomického rozvoja, vychádza zo stratégie, je jej logickou súčasťou a realizuje sa prostredníctvom konkrétnych nosných a podporných projektov. Akčný plán obsahuje záväzky týkajúce sa plnenia jednotlivých úloh ako aj zoznam inštitúcií zodpovedných za ich plnenie, predpokladané zdroje financovania, predpokladané objemy rozpočtov, dopad na rozpočet relevantného subjektu, ako aj stav momentálnej pripravenosti projektov. Súčasťou akčného plánu je predpokladaný časový harmonogram. Predpokladané rozpočty v pláne sú uvedené v **tis. €**.

Prioritná oblasť ekonomická PO I

- ❖ Podpora investičných aktivít so zameraním na modernizáciu a budovanie regionálnych komunikácií zaisťujúcich dopravnú obsluhu obce. Zabezpečenie takého prepojenia osídlenia, ktoré umožní efektívny pohyb ľudí a tovaru, modernizáciu dopravných subsystémov zabezpečujúcich bezpečné a hygienicky vyhovujúce dopravné trasy. Cieľom investícií do tohto typu dopravnej infraštruktúry je odstránenie identifikovaných nedostatkov v cestnej sieti s ohľadom environmentálny a bezpečnostný aspekt.
- ❖ Podpora rozvoja komplexnej infraštruktúry podporujúcej rozvoj obce a zohľadňujúcej rast kvality života obyvateľov obce a životného prostredia. Rozvoj infraštruktúry bude smerovať na rekonštrukciu súčasnej infraštruktúry - vodovodnej, elektrickej, komunikačnej.
- ❖ Zabezpečenie technických podmienok pre rozvoj informačnej spoločnosti a umožnenie využívať on-line elektronické služby samosprávy obyvateľmi obce. Vytvoriť vhodné podmienky na prechod na e-government na lokálnej úrovni (e-vote, e-services, ...). Umožniť obyvateľom obce a pracovníkom samosprávy zvyšovať svoje počítačové vedomie a zručnosti.

Prioritná oblasť ekonomická PO I							
Všeobecný cieľ PO I / I							
Zlepšenie kvality a modernizácia infraštruktúry v obci Podhorie							
Špecifický cieľ PO I / I							
Skvalitnenie a zlepšenie stavu technickej infraštruktúry obce ako nevyhnutnej podmienky pre ich ďalší rozvoj							
Projekty	Podhorie	Projekty	Predpokladaný rozpočet c tis. EUR	Zdroje financovania	Realizácia	Dopad na rozpočet	Oprávnení žiadatelia
Opatrenie 1.1		Vypracovanie technickej dokumentácie.	Podľa potreby	rozpočet obce, ŠF EÚ	verejný sektor	stredný	Obec Podhorie
		Úprava a dobudovanie infraštruktúry miestnych komunikácií	350	rozpočet obce, ŠF EÚ	verejný sektor	vysoký	Obec Podhorie
		Dobudovanie chodníkov v obci	100	rozpočet obce, ŠF EÚ	verejný sektor	vysoký	Obec Podhorie
		Pilotáže a drenáže, sanácie, injektáže prístupovej cesty	250	rozpočet obce, ŠF EÚ	verejný sektor	vysoký	Obec Podhorie
Špecifický cieľ PO I/2							
Skvalitnenie miestnej infraštruktúry a vzhľadu obcí							
Opatrenie-1.2	Podhorie	Vypracovanie technickej dokumentácie.	Podľa potreby	rozpočet obce, ŠF EÚ	verejný sektor	stredný	Obec Podhorie
		Vybudovanie parkovej časti-Močarina	50	rozpočet obce, ŠF EÚ	verejný sektor	vysoký	Obec Podhorie
		Vybudovanie infraštruktúry pre deti (detské ihrisko)	20	rozpočet obce, ŠF EÚ	verejný sektor	vysoký	Obec Podhorie
		Vybudovanie posilňovne	20	rozpočet obce, ŠF EÚ	verejný sektor	vysoký	Obec Podhorie, Podnikateľský sektor, NO
		Rekonštrukcia budovy kultúrneho domu	80	rozpočet obce, ŠF EÚ, MK SR	verejný sektor	vysoký	Obec Podhorie
	Podhorie	Riešenie bytovej otázky /Nájomné byty	500	rozpočet obce, ŠF EÚ, Štátny fond rozvoja bývania	verejný sektor	vysoký	Obec Podhorie

	Podhorie	Multifunkčné ihrisko	50	rozpočet obce, ŠF EÚ, ÚV SR	verejný sektor	vysoký	Obec Podhorie
Opatrenie-1.2,2.2	Podhorie	Voľnočasové aktivity pre mládež a seniorov	20	rozpočet obce, ŠF EÚ, ÚV SR, MŠ SR, podnikateľské subjekty, úvery, iné grantové schémy	verejný sektor	stredný	Obec Podhorie, Podnikateľský sektor, NO
Opatrenie-1.2,2.3	Podhorie	Vybudovanie denného stacionára pre seniorov	200	rozpočet obce, ŠF EÚ, rozpočet obce, ŠF EÚ, Štátny fond rozvoja bývania, MZ SR	verejný sektor	vysoký	Obec Podhorie
Opatrenie 1.3	Podhorie	Vybudovanie klubu pre mladých ľudí	20	rozpočet obce, ŠF EÚ, ÚV SR, MŠ SR, podnikateľské subjekty, úvery, iné grantové schémy	verejný sektor	stredný	Obec Podhorie, Podnikateľský sektor, NO
		Rekonštrukcia požiarnej zbrojnice	20	rozpočet obce, ŠF EÚ	verejný sektor	stredný	Obec Podhorie
		Modernizácia pánice	30	rozpočet obce, ŠF EÚ, MP, SR, podnikateľské subjekty, úvery, iné grantové schémy	verejný sektor	stredný	Obec Podhorie, Podnikateľský sektor, NO
		Rekonštrukcia amfiteátra	300	rozpočet obce, ŠF EÚ, MK SR	verejný sektor	vysoký	Obec Podhorie
		Vybudovanie prístreškov nad nádoby na separovaný odpad	5	rozpočet obce, ŠF EÚ	verejný sektor	stredný	Obec Podhorie
		Drobná architektúra	10	rozpočet obce, ŠF EÚ	verejný sektor	stredný	Obec Podhorie
		Rekonštrukcia materskej školy	80	rozpočet obce, ŠF EÚ, MŠ SR		vysoký	Obec Podhorie
		Úprava verejných priestranstiev v obci Podhorie	10	rozpočet obce, ŠF EÚ, úvery, iné grantové schémy	verejný sektor,	stredný	Obec Podhorie
		Rekonštrukcia Obecného úradu	100	rozpočet obce, ŠF EÚ	verejný sektor,	vysoký	Obec Podhorie
		Rekonštrukcia domu smútku, oplotenie	10	rozpočet obce, ŠF EÚ	verejný sektor,	stredný	Obec Podhorie
Opatrenie 1.3,1.7	Podhorie	Sušičky, lisy na ovocie	50	rozpočet obce, ŠF EÚ, podnikateľské subjekty, úvery, iné grantové schémy	verejný sektor, súkromný sektor	stredný	Obec Podhorie, Podnikateľský sektor, NO
Špecifický cieľ PO I/3 Modernizácia informačnej a komunikačnej infraštruktúry v obci							
Opatrenie 1.4,2.4	Podhorie	Vytvorenie a vytlačenie informačnej brožúry o obci	10	rozpočet obce, ŠF EÚ, podnikateľské subjekty, úvery, iné grantové schémy	verejný sektor, súkromný sektor	stredný	Obec Podhorie, NO
Opatrenie 1.4	Podhorie	Rekonštrukcia verejného rozhlasu	20	rozpočet obce, ŠF EÚ,	verejný sektor	stredný	Obec Podhorie
		Zavedenie káblovej TV	Podľa potreby Odhadovaná cena do domácnosti – 75 € -	rozpočet obce, ŠF EÚ, podnikateľské subjekty, úvery, iné grantové schémy	verejný sektor, súkromný sektor	stredný	Obec Podhorie
		Rozšírenie mobilného pokrytia	20	rozpočet obce, ŠF EÚ, podnikateľské subjekty, úvery, iné grantové schémy	verejný sektor, súkromný sektor	žiadny	Obec Podhorie
Špecifický cieľ PO II/2 Skvalitňovanie podmienok pre rozvoj malého a stredného podnikania							

Opatrenie 1.6,1.7,1.8	Podhorie	Podpora zamestnanosti a riešenia nezamestnanosti; Propagácia podnikateľov, budovanie podnikateľskej infraštruktúry	70	ŠF EÚ podnikateľské subjekty, úvery, iné grantové schémy, ÚPSVR, MPSVR	verejný sektor, súkromný sektor	žiadny	Obec Podhorie, Podnikateľský sektor, NO	
Opatrenie 1.7		Propagácia podnikateľov, budovanie podnikateľskej infraštruktúry	10	podnikateľské subjekty, úvery, iné grantové schémy, ŠF EÚ	verejný sektor, súkromný sektor	žiadny	Obec Podhorie, Podnikateľský sektor, NO	
Špecifický cieľ PO II / II 3 Zvýšenie využitia miery turistického a rekreačného potenciálu obce								
Opatrenie 1.7,1.8,1.9	Podhorie	Obnova tradičnej ľudovej výroby a remesiel; Propagácia podnikateľov, budovanie podnikateľskej infraštruktúry Výstavba pece na pečenie chleba	20	podnikateľské subjekty, úvery, iné grantové schémy, ŠF EÚ	verejný sektor, súkromný sektor	žiadny	Obec Podhorie, Podnikateľský sektor, NO	
	Podhorie	Obnova tradičnej ľudovej výroby a remesiel	50	Rozpočet obce podnikateľské subjekty, úvery, iné grantové schémy, ŠF EÚ	verejný sektor, súkromný sektor	žiadny	Obec Podhorie, Podnikateľský sektor, NO	
Špecifický cieľ POI / II 4 Skvalitnenie infraštruktúry a služieb cestovného ruchu								
Opatrenie 1.10,1.11	Podhorie	Vypracovanie technickej dokumentácie	Podľa potreby	rozpočet obce, ŠF EÚ	verejný sektor	stredný	Obec Podhorie	
		Informačné tabule pre turistov aj v obci aj pred obcou	10	rozpočet obce, ŠF EÚ, úvery, iné grantové schémy	verejný sektor	stredný	Obec Podhorie	
		Opatrenie 1.11	Vybudovanie cyklotrasy	20	rozpočet obce, ŠF EÚ, iné grantové schémy	verejný sektor	vysoký	Obec Podhorie
		Opatrenie 1.11; 1.12	Výstavba vyhladkovej veže	30	rozpočet obce, ŠF EÚ podnikateľské subjekty, úvery, iné grantové schémy,	verejný sektor	vysoký	Obec Podhorie
		Opatrenie 1.11; 1.12; 1.13; 1.14	Vybudovanie ubytovacích zariadení Podpora podnikateľov	200	rozpočet obce, ŠF EÚ podnikateľské subjekty, úvery, iné grantové schémy	verejný sektor, súkromný sektor	stredný	Obec Podhorie Podnikateľský sektor, NO
		Opatrenie 1.12; 1.13; 1.14	Vybudovanie stravovacích zariadení Podpora podnikateľov	200	rozpočet obce, ŠF EÚ podnikateľské subjekty, úvery, iné grantové schémy	verejný sektor, súkromný sektor	stredný	Obec Podhorie Podnikateľský sektor, NO
		Opatrenie 1.7, 1.12	Zriadenie doplnkových služieb CR; Podpora podnikateľov	70	rozpočet obce, ŠF EÚ, podnikateľské subjekty, úvery, iné grantové schémy	verejný sektor	stredný	Obec Podhorie Podnikateľský sektor, NO
Špecifický cieľ PO II / II 5 Zlepšenie využitia potenciálu územia pre rozvoj agroturistiky a moderných foriem poľnohospodárstva								
Opatrenie 1.7; 1.14	Podhorie	Rozvoj moderných foriem poľnohospodárstva	20	podnikateľské subjekty, úvery, iné grantové schémy, ŠF EÚ	súkromný sektor	žiadny	Podnikateľský sektor, NO	

Prioritná oblasť Sociálna PO II

- ❖ **Podpora** rozvíjania širokej palety sociálnych a zdravotných služieb poskytovaných v obci. Dbáť o ich dostupnosť, kvalitu a vzájomnú vyváženosť za účelom dosiahnutia dôstojných podmienok života všetkých kategórií obyvateľov obce.
- ❖ **Trvalé pôsobenie na kultúrne povedomie obyvateľov** širokou paletou kultúrnych aktivít organizovaných internými a externými subjektmi. Existencia dôstojných priestorov pre kultúrne aktivity je povinnosť obce. Prieběžná a kreatívna propagácia podujatí má vplyv na imidž obce a tým aj na cestovný ruch. Vytvoriť podmienky na efektívnu prácu obecného úradu. Vytvoriť vyhovujúce podmienky na poskytovanie verejných služieb, estetizácia a funkčnosť miesta kontaktu so

zákazníkmi obecných úradov, vytváranie vhodných technických a pracovných podmienok na obecných úradoch. Vytvorenie podmienok na znižovanie kriminality v obciach a ochranu majetku obyvateľov a ostatných subjektov v obci.

- ❖ **Zabezpečenie všestranného rozvoja detí a mládeže.** V športe umožniť ponuku čo najširšej palety služieb, zabezpečiť čo najefektívnejšie a transparentné využitie verejných financií ku prospechu všetkých občanov obce. Podpora existujúcich športových podujatí, ako aj vytváranie vhodných podmienok pre rozvoj rôznych druhov športu nielen pre obyvateľov obce.
- ❖ **Vytvoriť materiálne, finančné a personálne podmienky** pre rozvoj tradičných remesiel v obci.
- ❖ **Nadviazať spoluprácu vzdelávacích inštitúcií,** obce, podnikateľských subjektov a obyvateľov obce pri výučbe a prezentácii tradičných remesiel.

Všeobecný cieľ PO II Zabezpečenie podmienok pre kvalitný život obyvateľov obce Podhorie							
Špecifický cieľ PO II /2 Zvýšenie záujmu občanov o vzájomnú spoluprácu a veci verejné, skvalitnenie občianskej spoločnosti							
Projekty	Podhorie	Názov projektu	Predpokladaný rozpočet	Zdroje financovania	Realizácia	Dopad na rozpočet	Oprávnení žiadatelia
Opatrenie 2.2		Podpora verejných podujatí	50	rozpočet obce, ŠF EÚ, MŠ SR, grantové schémy	verejný sektor	nízky	Obec Podhorie
Špecifický cieľ PO II /3 Skvalitnenie a rozšírenie služieb občanom							
Opatrenie 2.3.	Podhorie	Kamerový systém	10	rozpočet obce, ŠF EÚ, podnikateľské subjekty, úvery, iné grantové schémy	verejný, súkromný sektor	nízky	Obec Podhorie
		Rozširovanie verejného osvetlenia	100	rozpočet obce, ŠF EÚ, podnikateľské subjekty, úvery, iné grantové schémy	verejný, súkromný sektor	nízky	Obec Podhorie
		Rekonštrukcia historickej izby F.R. Osvalda	10	rozpočet obce, ŠF EÚ, podnikateľské subjekty, úvery, iné grantové schémy	verejný, súkromný sektor	nízky	Obec Podhorie neziskové organizácie

Prioritná oblasť Environmentálna PO III

- ❖ **Vytvorenie** efektívneho a spoľahlivého systému odvádzania a zneškodňovania odpadov produkovaných subjektmi. Zabezpečiť výstavbu/dostavbu splaškovej a dažďovej kanalizačnej siete. Vytvoriť podmienky na odvoz a likvidáciu TKO a nebezpečného odpadu, vytvorenie podmienok na efektívnu separáciu odpadu v obciach,
- ❖ **Podpora aktivít** smerujúcich k zachovaniu existujúceho dobrého stavu životného prostredia a zvyšovania jeho kvality, ale aj k eliminácii slabých stránok, neustála osвета, výchova a informovanosť o stave životného prostredia.
- ❖ **Podpora** zabezpečenia účinného systému informovanosti a poradenstva.
- ❖ **Podpora** aktivít smerujúcich k zachovaniu ochrane a racionálnemu využívaniu vôd, k ochrane pred povodňami.
- ❖ **Podpora** aktivít smerujúcich k účinnej ochrane ovzdušia pred malými a strednými zdrojmi znečistenia nachádzajúcimi sa v katastrálnom území obce Podhorie.

Všeobecný cieľ PO III							
Zlepšenie stavu vidieckej krajiny a ochrana životného prostredia v obci							
Špecifický cieľ III / 1							
Budovanie a modernizácia infraštruktúry vodného a odpadového hospodárstva							
Projekty		Názov projektu	Predpokladaný rozpočet	Zdroje financovania	Realizácia	Dopad na rozpočet	Oprávnení žiadatelia
Opatrenie 3.1	Podhorie	Spracovanie technickej dokumentácie.	podľa potreby	Rozpočet obce	verejný sektor	stredný	Obec Podhorie
		Zavedenie protipovodňového ochranného systému	10	SVP,š.p. rozpočet obce, ŠF EÚ,	verejný sektor	vysoký	Obec Podhorie, SVP,š.p.
		Rozšírenie a rekonštrukcia vodovodu	350	SVP,š.p. rozpočet obce, ŠF EÚ,	verejný sektor	vysoký	Obec Podhorie, SVP,š.p.
		Kanalizácia	250	SVP,š.p. rozpočet obce, ŠF EÚ,	verejný sektor	vysoký	Obec Podhorie, SVP,š.p.
		Domové čistiare odpadových vôd	100	SVP,š.p. rozpočet obce, ŠF EÚ,	verejný sektor	vysoký	Obec Podhorie, SVP,š.p.
Špecifický cieľ III / 2							
Odstraňovanie ekologických záťaží a nakladanie s odpadmi							
Opatrenie 3.2	Podhorie	Vypracovanie technickej dokumentácie.	Podľa potreby	rozpočet obce, ŠF EÚ	verejný sektor	nízky	Obec Podhorie
		Kompostovisko	30	rozpočet obce, ŠF EÚ, MH SR, MŽP SR	verejný sektor	vysoký	Obec Podhorie
		Obstaranie mechanizácie pre obecné kompostovisko.	8	rozpočet obce, ŠF EÚ, MH SR, MŽP SR	verejný sektor	vysoký	Obec Podhorie
		Sanácia pôdy pred zosuvom cintorína	20	rozpočet obce, ŠF EÚ, MH SR, MŽP SR	verejný sektor	stredný	Obec Podhorie
		Odstraňovanie divokých skládok odpadov	20	rozpočet obce, ŠF EÚ, MH SR, MŽP SR, zdroje neziskových organizácií	verejný sektor, NO	stredný	Obec Podhorie
Špecifický cieľ III / 3							
Rozvoj a modernizácia energetického hospodárstva							
Opatrenie 3.3, 1.2,1.3	Podhorie	Energetická úspornosť budov vo vlastníctve obce	400	rozpočet obce, ŠF EÚ, MŽP SR	verejný sektor	nízky	Obec Podhorie
Špecifický cieľ III / 4							
Obnova vidieckej krajiny							
Opatrenie 3.4	Podhorie	Podpora na investície do zlepšenia odolnosti a environmentálnej hodnoty lesných ekosystémov	50	rozpočet obce, ŠF EÚ, MH SR, MŽP SR, zdroje neziskových organizácií	verejný a súkromný sektor	nízky	Obec Podhorie
		Podpora aktivitám smerujúcim k úprave lesných ciest a chodníkov	100	rozpočet obce, ŠF EÚ, MH SR, MŽP SR, zdroje neziskových organizácií	verejný a súkromný sektor	nízky	Obec Podhorie

Časový harmonogram

	2015	2016	2017	2018	2019	2020	2021	2022
Ciel' PO I / I								
Špecifický cieľ PO I/2								
Opatrenie 1.1								
Opatrenie 1.1								
Opatrenie 1.1								
Špecifický cieľ PO I/2								
Opatrenie 1.2								
Opatrenie 1.2								
Opatrenie 1.2								
Opatrenie 1.2								
Opatrenie 1.2								
Opatrenie 1.2								
Opatrenie 1.2								
Opatrenie 1.3								
Opatrenie 1.3								
Opatrenie 1.3								
Opatrenie 1.3								
Opatrenie 1.3								
Opatrenie 1.3								
Opatrenie 1.3								
Opatrenie 1.3								
Opatrenie 1.3,1.7								
Špecifický cieľ PO I/3								
Opatrenie 1.4,2.4								
Opatrenie 1.4								
Opatrenie 1.4								
Opatrenie 1.4								
Špecifický cieľ PO I/ II 2								
Opatrenie 1.6,1.7,1.8								
Opatrenie 1.7								
cieľ PO I/ II 3								
Špecifický cieľ PO I/ II 3								
Opatrenie 1.7,1.8,1.9								
Opatrenie 1.7,1.8,1.9								
Špecifický cieľ POI / II 4								
Opatrenie 1.10,1.11								
Opatrenie 1.11								
Opatrenie 1.12								
Opatrenie 1.11; 1.12; 1.13; 1.14								
Opatrenie 1.12; 1.13; 1.14								
Opatrenie 1.7,1.12								
Opatrenie 1.7; 1.14								
Všeobecný cieľ PO II								
Špecifický cieľ PO II/2								
Opatrenie 2.2								
Špecifický cieľ PO II/3								
Opatrenie 2.3.								
Opatrenie 2.3.								
Opatrenie 2.3.								
Všeobecný cieľ cieľ PO III								
Špecifický cieľ III / 1								
Opatrenie 3.1								
Špecifický cieľ III / 2								
Opatrenie 3.2								
Opatrenie 3.2								
Opatrenie 3.2								
Opatrenie 3.2								
Špecifický cieľ III / 3								
Opatrenie 3.3,1.2,1.3								
Špecifický cieľ III / 4								
Opatrenie 3.4								
Opatrenie 3.4								

PRÍLOHA Č. 5

Názov dokumentu	Dohoda o partnerstve pri príprave a realizácii PHSR obce Podhorie		
Obdobie platnosti	2015 - 2022		
Predmet dohody	Koordinácia postupov v procese implementácie PHSR Obce Podhorie na roky 2015 - 2022		
Účastníci dohody	Folklórny súbor Podhorčan		
Riadenie procesu	Gestor	Ing. Dana Lóžiová	Starostka obce Podhorie
Riadiaci tím	Koordinátor	Mgr. Ivona Antalová	APRG Hnúšťa
	Metodik	Mgr. Jana Uhrinová	APRG Hnúšťa
Pracovná skupina	Interní odborníci Zástupcovia obce	Tóthová Kamila	
	Externí odborníci Zástupcovia APRG	JUDr. Monika Vaškovičová Ing. Dana Trombitášová Mgr. Štefan Horváth	

PRÍLOHA Č. 6

Mapa hraníc lokality svetového dedičstva UNESCO „Banská Štiavnica a technické pamiatky v jej okolí“ a jej ochranné pásma

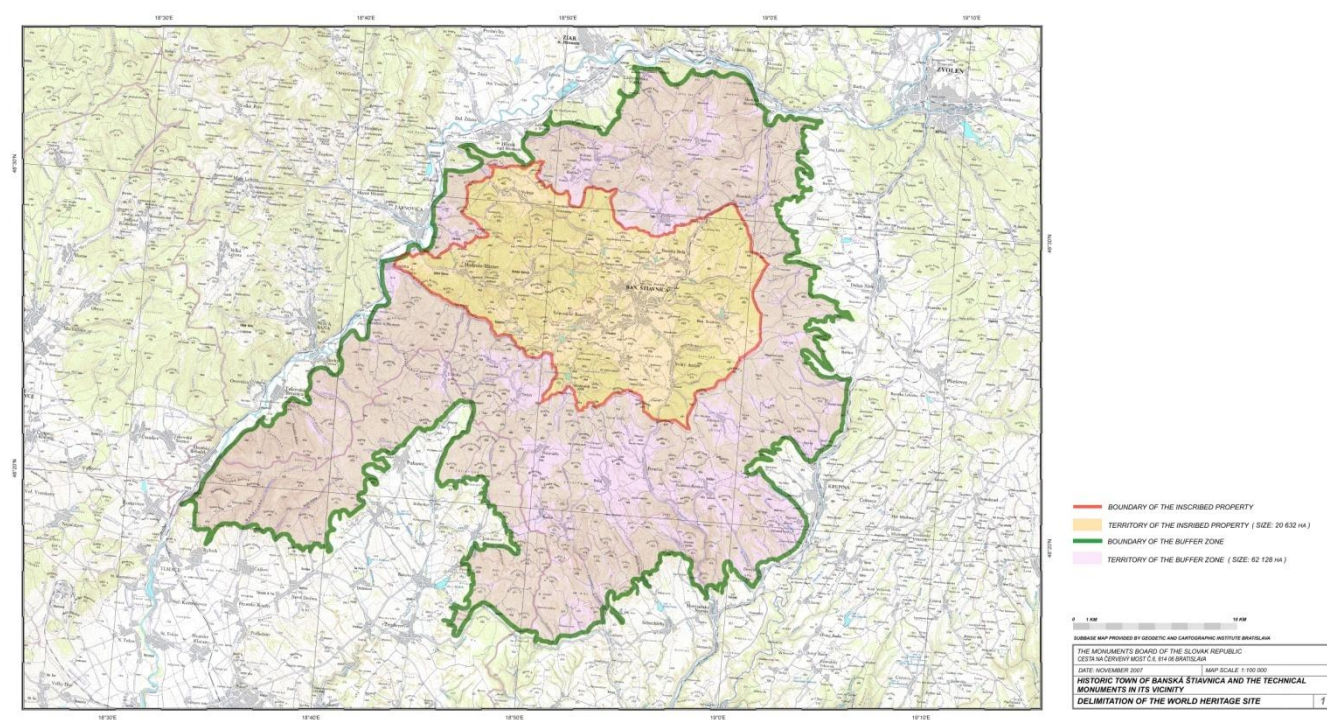

Zdroj: http://whc.unesco.org/en/list/618/multiple=1&unique_number=734