

**PROGRAM HOSPODÁRSKEHO ROZVOJA A SOCIÁLNEHO ROZVOJA MESTA  
SEČOVCE NA OBDOBIE 2015 – 2023**  
(Aktualizácia s predĺžením platnosti)



<b>Názov:</b>	<b>Program hospodárskeho rozvoja a sociálneho rozvoja mesta Sečovce na obdobie 2015 - 2023</b>
<b>Územné vymedzenie :</b>	<b>Košický kraj, okres Trebišov, mesto Sečovce</b>
<b>Dátum schválenia PHSR:</b>	<b>11.3.2016</b>
<b>Obdobie platnosti:</b>	<b>2015 - 2023</b>
<b>Verzia</b>	<b>1.0</b>



1	Úvod.....	5
2	Základné informácie o meste .....	10
2.1	História mesta.....	10
2.2	Prírodné pomery a klíma .....	12
2.3	Krajinná štruktúra.....	17
3	Analytická časť .....	19
3.1	Analýza vnútorného prostredia .....	19
3.1.1	Demografia.....	19
3.1.2	Bývanie.....	24
3.1.3	Trh práce a nezamestnanosť .....	25
3.1.4	Občianska a technická vybavenosť .....	29
3.1.4.1	Občianska vybavenosť .....	29
3.1.4.1.1	Vzdelávanie .....	29
3.1.4.1.2	Šport a športové zariadenia.....	33
3.1.4.1.3	Zdravotníctvo.....	34
3.1.4.1.4	Sociálne služby .....	35
3.1.4.1.5	Cestovný ruch a rekreácia.....	36
3.1.4.1.6	Kultúrne inštitúcie a kultúrne pamiatky .....	37
3.1.4.2	Technická infraštruktúra .....	40
3.1.4.2.1	Cestná sieť a dopravné systémy .....	40
3.1.4.2.2	Energetické hospodárstvo .....	42
3.1.4.2.3	Telekomunikácie .....	42
3.1.4.2.4	Odpadové hospodárstvo .....	43
3.1.4.3	Zložky integrovaného záchranného systému a Policajného zboru .....	43
3.1.4.4	Štandardy minimálnej vybavenosti mesta .....	45
3.1.4.5	Vyhodnotenie dotazníka .....	47
3.2	Zhodnotenie súčasného stavu územia - SWOT analýza .....	50
3.3	Analýza vonkajšieho prostredia .....	54
3.3.1	VONKAJŠIE FAKTORY ROZVOJA ÚZEMIA, VPLYV VONKAJŠIEHO PROSTREDIA NA ROZVOJ ÚZEMIA, STEEP ANALÝZA .....	54
3.4	IDENTIFIKÁCIA POTRIEB, VÝCHODÍSK A MOŽNÝCH RIEŠENÍ:.....	63
4	STRATEGICKÁ ČASŤ.....	67
5	PROGRAMOVÁ ČASŤ .....	68



5.1	Špecifikácia a popis opatrení.....	69
5.2	Projektové zámery.....	77
5.3	Projektové zámery so spracovanou štúdiou / projektovou dokumentáciou / vydanými povoleniami .....	78
5.4	Merateľné ukazovatele .....	86
6	REALIZAČNÁ ČASŤ.....	88
6.1	Popis úloh jednotlivých partnerov pri realizácii PHSR mesta, inštitucionálne a organizačné zabezpečenie realizácie .....	88
6.2	Komunikačná stratégia a koordinácia .....	88
6.3	Systém monitorovania a hodnotenia .....	89
6.4	Akčný plán na daný rozpočtový rok s výhľadom na 2 roky (n+2) .....	90
7	FINANČNÁ ČASŤ.....	92
	FINANČNÝ PLÁN.....	93
8	Záver .....	95
9	Použité zdroje.....	95
10	ZOZNAM POUŽITÝCH SKRATIEK .....	97
	Tabuľka 1. Formulár Ú1 - Harmonogram spracovania.....	6
	Tabuľka 2. Proces spracovania .....	6
	Tabuľka 3. Prehľad operačných programov a riadiacich orgánov .....	9
	Tabuľka 4. Základná charakteristika mesta (k 31.12.2014).....	10
	Tabuľka 5. Výmera územia mesta v hektároch.....	18
	Tabuľka 6. Vývoj počtu obyvateľov podľa pohlavia .....	19
	Tabuľka 7. Pohyb obyvateľstva (2005-2014) .....	20
	Tabuľka 8. Národnostné zloženie obyvateľov mesta .....	21
	Tabuľka 9. Obyvateľstvo podľa najvyššieho dosiahnutého vzdelania .....	23
	Tabuľka 10. Byty podľa typu budovy .....	24
	Tabuľka 11. Byty podľa typu vlastníctva.....	24
	Tabuľka 12. Miera evidovanej nezamestnanosti (v %).....	25
	Tabuľka 13. Uchádzači o zamestnanie podľa veku v okrese Trebišov .....	25
	Tabuľka 14. Znevýhodnený uchádzači o zamestnanie v okrese Trebišov .....	25
	Tabuľka 15. Evidovaní uchádzači o zamestnanie v meste.....	26
	Tabuľka 16. Trvalo bývajúce obyvateľstvo v meste Sečovce podľa ekonomickej aktivity ....	26
	Tabuľka 17. Ekonomicky aktívne obyvateľstvo odvetvia ekonomickej činnosti rok 2011.....	26
	Tabuľka 18. Podnikateľské subjekty pôsobiace v meste .....	28
	Tabuľka 19. Postavenie obyvateľov v zamestnaní.....	28
	Tabuľka 20. Pamätné tabule na území mesta.....	38
	Tabuľka 21. Cesty III. triedy na území mesta .....	40
	Tabuľka 22. Vybavenosť mesta .....	45



Graf 1. Vývoj počtu obyvateľov od roku 2005 do 2014 .....	20
Graf 2. Veková štruktúra obyvateľstva (2014) .....	20
Graf 3. Národnostné zloženie obyvateľov mesta .....	21
Graf 4. Obyvateľstvo mesta podľa vierovyznania obyvateľov .....	22
Graf 5. Obyvateľstvo podľa najvyššieho dosiahnutého vzdelania .....	23
Obrázok 1. Mapa Košického samosprávneho kraja .....	12
Obrázok 2. Mapa geomorfologických jednotiek (Atlas krajiny SR, 2002) .....	13
Obrázok 3. Mapa pôdných typov okresu Trebišov (Atlas krajiny SR, 2002) .....	14
Obrázok 4. Klimatické oblasti (Atlas krajiny SR, 2002) .....	15
Obrázok 5. Kvalita životného prostredia - zaťaženie okresov stresovými faktormi .....	17
Obrázok 6. Cestná sieť časti okresu Trebišov .....	40
Obrázok 7. Mapa cyklotrás časti Košického kraja .....	41



## **1 Úvod**

### **1.1 Obsah dokumentu**

V súlade so zákonom NR SR č. 309/2014, ktorým sa mení a dopĺňa zákon č. 539/2008 o podpore regionálneho rozvoja, mesto Sečovce aktualizuje strednodobý strategický dokument s názvom Program hospodárskeho rozvoja a sociálneho rozvoja mesta Sečovce na obdobie 2015 - 2023 (ďalej len PHSR), pričom oficiálny názov strategického dokumentu je v súlade s § 5 tohto zákona. Tento dokument na základe spracovania aktuálnych a relevantných štatistických údajov, ako aj verifikovaných údajov, výstupov z analytickej časti, SWOT analýzy a identifikovaných potrieb, východísk a možných riešení, navrhne stratégiu rozvoja mesta.

Rozvojová stratégia, ktorej vízia, ciele, opatrenia a aktivity budú stanovené s ohľadom na existujúce endogénne a exogénne zdroje, bude prihliadať na reálne možnosti čo najefektívnejšieho využitia a zhodnotenia definovaných zdrojov s cieľom rozvoja miestnej ekonomiky, jedného z predpokladov dosiahnutia vyššej kvality života obyvateľov.

Obsah PHSR je definovaný nasledovne:

**Analytická časť** poskytuje databázu základných informácií, obsahuje komplexné hodnotenie a analýzu východiskovej situácie mesta s väzbami na širšie územie. Identifikuje potreby, ktoré sú potrebami a zároveň predpokladmi a príležitosťami pre rozvoj mesta, ale poukazuje aj na možné riziká a ohrozenia. Analytická časť naznačuje potenciál vo využívaní endogénnych a exogénnych zdrojov.

**Strategická časť** definuje stratégiu rozvoja mesta pričom zohľadňuje jeho vnútorné špecifiká a stanovuje víziu, prioritné oblasti, ako aj globálne a špecifické ciele rozvoja pri rešpektovaní princípov regionálnej politiky záujme dosiahnutia vyváženého a udržateľného rozvoja územia mesta.

**Programová časť** obsahuje v rámci jednotlivých prioritných oblastí a stanovených cieľov popis opatrení a aktivít nevyhnutných na zabezpečenie realizácie PHSR. Obsahuje zároveň návrh predpokladaných projektových zámerov a súbor merateľných ukazovateľov, v niektorých podkapitolách uvádza konkrétne výstupy, výsledky a očakávaný dopad.

**Realizačná časť** je zameraná na popis postupov inštitucionálneho a organizačného zabezpečenia realizácie PHSR, spôsob komunikácie a koordinácie počas implementácie dokumentu, systém monitorovania a hodnotenia, akčný plán pre vybrané aktivity s udaním vecnej a časovej realizácie a s udaním predpokladaných zdrojov financovania.

Spracovateľ dokumentu kvôli lepšej prehľadnosti spracoval údaje do jednotlivých tabuliek.

**Finančná časť** obsahuje plánované finančné alokácie na jednotlivé opatrenia a aktivity, termín ich realizácie a predpokladané zdroje financovania jednotlivých aktivít v rámci Programu hospodárskeho a sociálneho rozvoja mesta.

PHSR mesta je otvorený strategický dokument, ktorý bude v procese implementácie možné aktualizovať. PHSR mesta bol spracovávaný v priebehu rokov 2015 a 2016.



**Tabuľka 1. Formulár Ú1 - Harmonogram spracovania**

	2015			2016		
Termín	X	XI	XII	I.	II.	III.
Prípravná fáza						
Analytická časť						
Strategická časť						
Programová časť						
Realizačná časť						
Finančná časť						
Finalizácia, schvaľovanie, SEA						

**Tabuľka 2. Proces spracovania**

<b>Zapojenie aktérov regionálneho rozvoja</b>	<ul style="list-style-type: none"> <li>- externou spoločnosťou</li> <li>- v spolupráci: <ul style="list-style-type: none"> <li>o s externými odborníkmi</li> <li>o s primátorom mesta</li> <li>o so zamestnancami mesta</li> </ul> </li> <li>- konzultovaný: <ul style="list-style-type: none"> <li>o s poslancami MZ</li> </ul> </li> <li>- možnosť pripomienkovania: <ul style="list-style-type: none"> <li>o dotknutými subjektmi</li> <li>o verejnosťou</li> </ul> </li> </ul>
<b>Zapojenie verejnosti</b>	<ul style="list-style-type: none"> <li>- prostredníctvom online dotazníkového prieskumu na webovej stránke mesta,</li> <li>- možnosťou konzultácií na MÚ</li> <li>- možnosťou konzultácií s externou spoločnosťou/ externými odborníkmi</li> </ul>
<b>Zohľadnenie názorov verejnosti</b>	<ul style="list-style-type: none"> <li>- zapracovanie výstupov z dotazníkového prieskumu do pripravovaného strategického dokumentu</li> </ul>
<b>Publicita</b>	<ul style="list-style-type: none"> <li>- informácie zverejňované na webovej stránke</li> <li>- informácie zverejňované na úradnej tabuli</li> <li>- informácie poskytované na zasadnutiach komisií MZ</li> </ul>
<b>Financovanie spracovania</b>	<ul style="list-style-type: none"> <li>- z rozpočtu mesta</li> </ul>

## **1.2 Súlad s východiskovými koncepcnými dokumentmi**

Mesto Sečovce plánuje prostredníctvom intervencií definovaných v tomto dokumente do vymedzeného územia v období rokov 2015 – 2023 komplementárne nadviazať na ďalšie koncepcie, plány, stratégie a programy, ktoré zameraním svojich intervencií môžu prispieť k dosahovaniu stanovených cieľov. Výsledkom procesu implementácie dokumentu bude rast konkurencieschopnosti miestnej ekonomiky, jeho dopadom bude zvyšovanie kvality života obyvateľov mesta a pridanou hodnotou bude vygenerovanie synergického efektu.



Východiskovým dokumentom na národnej úrovni, o ktorý sa PHSR mesta Sečovce opiera, s rešpektovaním jeho vízie a strategického cieľa, je Národná stratégia regionálneho rozvoja Slovenskej republiky. Na regionálnej úrovni sú to strategické dokumenty KSK a na miestnej úrovni dokumenty schválené mestským zastupiteľstvom. Dôležitú úlohu zohráva aj dokument regionálneho významu stratégia CLLD, pripravená na úrovni Miestnej akčnej skupiny Sečovský región, o.z.

Svojím tematickým zameraním bude PHSR v nadväznosti a doplnkovosti s nasledujúcimi aktuálnymi / pripravovanými dokumentmi:

**miestna úroveň:**

- Územný plán mesta
- Stratégia CLLD
- Lokálna stratégia komplexného prístupu

**Úroveň KSK:**

- Program hospodárskeho a sociálneho rozvoja KSK 2016 – 2022
- Regionálna integrovaná územná stratégia Košického kraja 2014 - 2020
- Územný plán VÚC KSK, zmeny a doplnky 2014
- Koncepcia rozvoja kreatívnej ekonomiky v KSK
- Optimalizácia siete sociálnych služieb poskytovaných zariadeniami v zriaďovateľskej pôsobnosti KSK
- Koncepcia merania hmotnosti nápravových zaťažení cestných vozidiel na cestách II. a III. triedy vo vlastníctve KSK
- Koncepcia starostlivosti o tradičnú ľudovú kultúru 2008 – 2015
- Koncepcia rozvoja odborného vzdelávania na školách v zriaďovateľskej pôsobnosti
- Koncepcia rozvoja práce s mládežou KSK
- Koncepcia rozvoja informačných systémov KSK
- Štandardizácia regionálnych knižníc
- Stratégia rozvoja kultúry KSK
- Stratégia vo vzťahu k marginalizovaným skupinám KSK
- Zámer vytvorenia Regionálneho inovačného centra Košice
- Zámer rozvoja cestnej infraštruktúry KSK zo zdrojov EÚ na roky 2008 – 2013
- Stratégia rozvoja vidieka
- Racionalizácia siete škôl a školských zariadení
- Koncepcia rozvoja sociálnych služieb KSK
- Koncepcia rozvoja športu KSK
- Energetická politika KSK
- Zámer výstavby Globálneho logistického industriálneho parku v Košiciach
- Koncepcia využívania obnoviteľných zdrojov energie v KSK
- Stratégia rozvoja ľudských zdrojov KSK 2006 – 2013



- Konceptia financovania výstavby, rekonštrukcie a opravy ciest II. a III. triedy a obnovy technického vybavenia Správy ciest KSK na obdobie roku 2009, stavebné úpravy ciest II. a III. triedy v roku 2006
- Konceptia rozvoja sociálnych služieb v KSK na roky 2007 – 2013
- Rozvojový plán Slovensko - Východ
- Konceptia nakladania s odpadmi v Košickom kraji

### **národná úroveň**

- Partnerská dohoda SR 2014-2020
- Národná stratégia regionálneho rozvoja SR
- Národná stratégia trvalo udržateľného rozvoja SR
- Stratégia, zásady a priority štátnej environmentálnej politiky
- Stratégia rozvoja dopravy SR do roku 2020
- Národný program reforiem Slovenskej republiky 2013
- Konceptia územného rozvoja Slovenska 2001 v znení KURS 2011 – Zmeny a doplnky č. 1 KURS 2001
- Program stability Slovenskej republiky na roky 2012 až 2015
- Operačné programy SR financované z Európskych štrukturálnych a investičných fondov na programové obdobie 2014 – 2020
- Programové vyhlásenie vlády SR na roky 2012 – 2016
- Národný strategický plán rozvoja vidieka pre programové obdobie 2007 – 2013
- Program rozvoja vidieka 2014-2020
- Národná stratégia ochrany biodiverzity na Slovensku
- Program odpadového hospodárstva Slovenskej republiky na roky 2011 - 2015
- Konceptia vodohospodárskej politiky SR do roku 2015
- Národný strategický plán rybného hospodárstva SR 2007 - 2013
- Operačné programy SR na programové obdobie 2007 – 2013
- Stratégia celoživotného vzdelávania a poradenstva
- Národný program rozvoja životných podmienok osôb so zdravotným postihnutím na roky 2014-2020
- Zákon NR SR č. 539/2008 Z. z. o podpore regionálneho rozvoja
- Zákonom 336/2015 Zákon o podpore najmenej rozvinutých okresov a o zmene a doplnení niektorých zákonov z 11. novembra 2015
- Zákon o posudzovaní vplyvov na životné prostredie č. 24/2006 Z. z v znení neskorších predpisov

### **nadnárodná úroveň**

- Stratégia Európa 2020
- Programy medziregionálnej spolupráce INTERREG - Program cezhraničnej spolupráce Maďarská republika – Slovenská republika 2014-2020



**Program hospodárskeho rozvoja s sociálneho rozvoja mesta Sečovce  
na obdobie 2015-2023**



Prostredníctvom výziev v rámci jednotlivých operačných programov budú môcť žiadatelia/prijímatelia získať nenávratný finančný príspevok na realizáciu aktivít v oblastiach stanovených v súlade s cieľmi Slovenskej republiky rešpektujúcich ciele EÚ.

**Tabuľka 3. Prehľad operačných programov a riadiacich orgánov**

<b>Operačný program</b>	<b>Riadiaci orgán</b>
Ludské zdroje (LZ)	MPSVR SR
Kvalita životného prostredia (KŽP)	MŽP SR
Integrovaný ROP (IROP)	MPaRV SR
Efektívna verejná správa (EVS)	MV SR
Rozvoj vidieka	MPaRV SR
Výskum a inovácie (VaI)	MŠVVaŠ SR
Integrovaná infraštruktúra (II)	MDVRR SR
Technická pomoc (TP)	ÚV SR
Európska územná spolupráca: <u>Program cezhraničnej spolupráce:</u> Poľsko – Slovenská spolupráca ENI Maďarsko – Slovensko – Rumunsko – Ukrajina 2014 – 2020  <u>Program nadnárodnej spolupráce</u> Stratégia Európa ETC Dunaj  <u>Programy medziregionálnej spolupráce</u> <u>INTERREG</u> <u>ESPON</u> <u>URBACT</u>	MPaRV SR  ÚV SR  MH SR MDVRR SR MDVRR SR



## 2 Základné informácie o meste

Tabuľka 4. Základná charakteristika mesta (k 31.12.2014)

Kód obce	528722
Názov okresu	Trebišov
Názov kraja	Košický samosprávny kraj
Štatút obce	mesto
PSČ	078 01
Telefónne smerové číslo	+421 056
Prvá písomná zmienka o meste (rok)	1245
Celková výmera územia mesta [ha]	3265,78
Počet obyvateľov	8352
Hustota obyvateľstva na km <sup>2</sup>	255,74

### 2.1 HISTÓRIA MESTA

Mesto Sečovce má bohatú históriu, ktorá siaha až do obdobia neolitu. Jeho atraktívna geografická poloha (podzemné vody vystupujúce na povrch, typ reliéfu krajiny – rovina, rozkladajúca sa na poriečnych nivách s častými záplavami, až slabo zvlnený terén) formovala osídľovanie krajiny na okolitých pahorkatinách (s nadmorskou výškou do stupňa nížin), ale aj v samotných nížinách s úrodnými poľnohospodárskymi pôdami. K najvýznamnejším lokalitám bukovohorskej kultúry, najvýchodnejšej slovenskej časti jej rozšírenia, patria okrem Čeloviec aj Sečovce. Známa je napr. neolitická dielňa vyrábajúca obsidiánové nástroje. Z obdobia neolitu je známych najviac nálezov svedčiacich o pravekom osídľovaní mesta a jeho okolia. Z obdobia eneolitu a doby bronzovej pochádzajú ďalšie sídliskové objekty. Územie zasiahla aj kultúra popolnicových polí, ktorá sa vyvinula z otomanskej kultúry. Na území bola známa aj kultúra Suciú de Sus. O jej existencii svedčí nájdený keramický materiál zo strednej bronzovej doby vo vinohradnícko-záhradkárskej oblasti Vinice. Čulý obchodný ruch však existoval aj v neskorších obdobiach, usádzali sa tu keltské aj germánske barbarské kmene, ktoré obchodovali najmä s Rímskou ríšou. Keltské kmene odišli z územia Zemplína okolo roku 50 pred Kristom. Z obdobia osídľovania územia slovanským obyvateľstvom a rozmachom jeho ríš v 6. až 9. storočí pochádzajú slovanské sídliská. V oblasti Vinice boli nájdené veľkomoravské objekty s pozostatkami keramiky (3 hlinené prasleny, železný pílkovitý nástroj a uhlíky). Predpokladá sa, že obec Seč, Sečovci, Sečovce, jestvovala už v 9. storočí. Podľa písomných a archeologických prameňov sa mesto preto radí k najstarším v okolí.

Listinou uhorského kráľa Bela IV., ktorou kráľ potvrdzuje, že šľachtic Ján predal šľachticovi Petrovi z rodu Aba územné majetky dedín Albinov a Techna (neskôr Dvorianky), je doložená najstaršia písomná zmienka o meste. Pri opise hraníc sa spomína, že tento majetok susedil na západnej strane s chotárom Sečoviec. V roku 1245 sa Sečovce sa uvádzajú ako dedina resp. zárodočné mestečko. Listina z roku 1320 uvádza, že obec patrila rodu Miczu bán a hradu Purustian (Parustan). Kataster vtedajších Sečoviec sa však nekryl s dnešným osídlením. Obec



sa rozkladala viac na severozápad (dnešné Vinice). Z roku 1336 pochádza zmienka o pravidelnom miestnom trhu. V roku 1356 Sečovce patrili do Zemplínskej župy na čele so županom Gállom Szécim. Maďarizovaný názov bol rozšírený o meno Gál (Gálszéc). Ako mesto sa Sečovce spomínajú v roku 1414. Rímsky cisár Žigmund udelil v roku 1437 mestu Sečovce jarmočné a mýtné právo. V rokoch 1439 až 1459 mesto okupovali bratříci, postavili tu vojenský tábor s hradom. V roku 1466 boli porazení kráľom Matejom Korvínom. Ttrebišovský hradný pán, vtedajší hlavný župan Štefan Perényi, mesto po porážke bratříkov napadol a získal ho z vlastníctva rodu Szécsiovcov do svojho vlastníctva. Matej Korvín ho pozbavil funkcie hlavného župana. Listina z roku 1487 dosvedčuje, že rod Szécsiovcov bol neskôr do Sečoviec opäť dosadený. V mestečku sídlil podžupan a v rokoch 1470 – 1490 sa tu prechodne konali zhromaždenia Zemplínskej stolice. Koncom 15. storočia rod Szécsiovcov vymiera.

V 16. storočí Sečovce patrili do Vranovského slúžnovského okresu. V roku 1600 boli majetkom rodiny Szemereovcov. V 16. a 17. storočí väčšiu časť Sečoviec vlastnila zemepanská rodina Drugetovcov. V roku 1603 v meste začalo Bocskaiho povstanie. Na podnet Drugeta sa v Sečovciach zišli šľachtici Zemplínskej stolice a spísali požiadavky košickému hlavnému kapitánovi Belgiosovi, žiadali nápravy náboženských krívd. Keďže sa nápravy nedečkali, pridali sa k povstaniu proti kráľovi, uprednostňujúcemu záujmy rímskokatolíckej cirkvi. Tým sa mesto dostalo do nemilosti panovníckeho dvora. V meste existovali pomerne silné cechy. Svedčia o tom listiny z roku 1632 a 1633. Boli tu kožuchári, obuvníci, krajčíri. Okrem drobných remesiel bol rozšírený aj chov ošípaných a na vhodnom pôdnom podloží sa pestoval vinič.

Ján Amos Komenský navštívil mesto v roku 1654 na spiatocnej ceste z Blatného Potoka (Sárospatak) do poľského Lešna.

V priebehu 17. storočia vypukla niekoľkokrát morová epidémia a postihla aj obyvateľstvo Sečoviec. Po najväčšom protihabsburgskom povstaní z rokov 1703 – 1711 Sečovce zostali spustošené a takmer vyľudnené. V rokoch 1777 – 1788 bolo mesto sídlom jedného z piatich obvodov Zemplínskej župy, následne sídlom jedného z dvoch dištriktov Újhelyského okresu a v druhej polovici 19. storočia centrom slúžnovského okresu.

25. júna 1831 vypuklo Východoslovenské roľnícke povstanie. Vyvolala ho epidémia cholery. Ďalšia vypukla v roku 1873. V rokoch 1831, 1872 a 1895 zachvátili mesto silné požiare. Jeden z nich 10. mája 1895 zničil takmer celé Sečovce. V roku 1904 zhorela nová synagóga a židovská škola.

V prvej ČSR boli do roku 1928 Sečovce sídlom okresu a významným trhovým centrom Zemplína. V 40 tých rokoch 20. storočia vládol v meste čulý spoločenský život. Konala sa tu konferencia maloroľníkov, v roku 1931 manifestácia proti fašizmu a 10. februára 1932 celoštátna demonštrácia nezamestnaných. Počas obdobia vojnovkej Slovenskej republiky mesto postihli perzekúcie a odsun Židov, ktorí dovtedy tvorili početnú (v roku 1930 takmer 30 %) a hospodársky i kultúrne silnú časť obyvateľstva, z ktorých väčšina zomrela v koncentračných táboroch. Sečovce boli oslobodené Červenou armádou 2. decembra 1944, avšak ešte do januára 1945 sa pre priebeh bitky o Dargovský priesmyk nachádzali blízko frontového pásma. V roku 1948 sa mestskou časťou Sečoviec stali Kochanovce a v roku 1951



Albínov. V rokoch 1949 až 1960 bolo mesto opäť sídlom okresu. Od roku 1960 sa sídlo okresu presťahovalo do Trebišova. V roku 1962 bol Sečovciam priznaný štatút mesta.

### **Geografická poloha**

Mesto Sečovce sa nachádza v severnej časti okresu Trebišov (časť Zemplín), v ktorom je druhým najväčším mestom. Mesto i okres patria do územnej pôsobnosti Košického samosprávneho kraja, ktorý celkovo pozostáva z 11 okresov, 440 obcí pričom 17 z nich má štatút mesta.

**Obrázok 1. Mapa Košického samosprávneho kraja**



Okresné mesto Trebišov sa nachádza približne 12 km južne od Sečoviec. Krajské mesto Košice sa nachádza približne 36 km západne od Sečoviec.

Katastrálne územie mesta priamo susedí s katastrálnymi územiami desiatich obcí:

- a) na západe obce: Trnávka a Zbehnov
- b) na juhu obce: Malé Ozorovce, Nový Ruskov, Vojčice
- c) na východe obce: Hriadky, Dvorianky, Parchovany
- d) na severe obce: Višňov, Bačkov

Územie mesta má prevažne nížinný charakter (patrí ku geomorfologickej jednotke Východoslovenská nížina) v západnej a južnej časti je kataster mierne zvlnený z dôvodu prechodu ku Slanským vrchom a Zemplínskym vrchom.

Najnižší bod územia mesta sa nachádza v nadmorskej výške 110 m.n.m, najvyšší 210 m.n.m, v západnej časti lokality Vinice. Centrum mesta sa nachádza v nadmorskej výške 149 m.n.m.

## **2.2 PRÍRODNÉ POMERY A KLÍMA**

### **GEOMORFOLÓGIA**



Z hľadiska geomorfologického členenia krajiny radíme okres Trebišov do dvoch geomorfologických oblastí, a to Matransko-slanskej oblasti a oblasti Východoslovenskej nížiny.

**Obrázok 2. Mapa geomorfologických jednotiek (Atlas krajiny SR, 2002)**



Zdroj: Atlas krajiny SR, 2002

Mesto Sečovce sa rozprestiera v oblasti Východoslovenskej nížiny, provincii Východopanónskej panvy a subprovincii Dunajskej kotliny, pričom patrí do celku Východoslovenskej roviny (podcelku Trebišovskej tabule) a Východoslovenskej pahorkatiny (podcelku Podslanskej pahorkatiny).

## **GEOLOGIA**

Geologická stavba územia mesta Sečovce je tvorená sedimentárnymi horninami z obdobia tret'ohôr a štvrtohôr a je zastúpená nasledujúcimi geologickými segmentmi:

- a) sivé vápence, íly až ílovce, siltovce, piesky až pieskovce, zlepenice, kyslé tufy, bentonit, organogénne vápence
- b) pyrocenické amfibolicko-pyroxenické andezity
- c) sivé vápenité íly, piesky až pieskovce, prachovce, kyslé tufy, bentonit, lokálne sloje lignitu
- d) sivé a pestré vápenité íly, piesky, štrky až zlepenice, sloje lignitu, sladkovodné vápence, ryolitové a andezitové tufy

## **PÔDNE POMERY**

### **Pôdne typy**

Základnou kategorizačnou jednotkou pôdy sú pôdne typy. V okrese Trebišov sa nachádzajú luvizeme, fluvizeme, černozeme, hnedozeme, čiernice, kambizeme, regozeme, pseudogleje, litozem, ranker, zrazy a gleje. Najviac sú však v okrese zastúpené fluvizeme, ktoré zaberajú viac než 38 % z rozlohy ornej pôdy.





Obrázok 3. Mapa pôdných typov okresu Trebišov (Atlas krajiny SR, 2002)

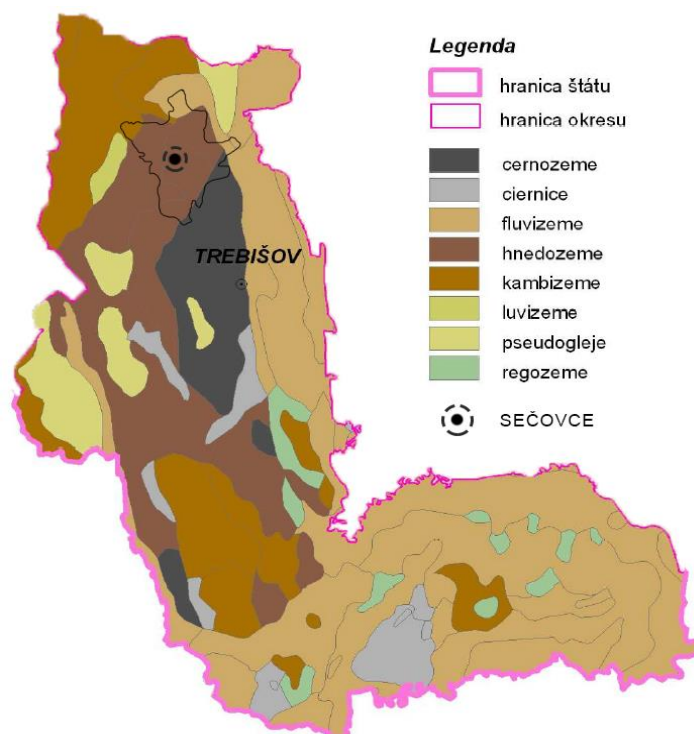

Zdroj: Atlas krajiny SR, 2002

V katastrálnom území mesta Sečovce prevažujú hnedozeme (v extraviláne aj intraviláne mesta). V katastrálnom území sú zastúpené aj ďalšie pôdne typy: na severozápade katastra sa nachádzajú kambizeme, na severe a východe fluvisol a na juhovýchode černozeme. Hnedozeme predstavujú typ pôdy, ktorý patrí k najvyužívanejším poľnohospodárskym pôdam na Slovensku, keďže je vhodný pre pestovanie rozmanitých druhov plodín, pričom má vysoký produkčný potenciál. Ich výskyt je zaznamenaný hlavne v teplejších oblastiach s menším úhrnom zrážok.

### Pôdne druhy

Pôdne druhy sú na území mesta zastúpené hlinitými pôdami, ktoré radíme k stredne ťažkým, a ílovito hlinitými pôdami, ktoré radíme k ťažkým pôdam. Stredne ťažké (hlinité a piesočnatohlinité) pôdy sú najzastúpenejším pôdnym druhom v rámci mesta, a taktiež v rámci okresu Trebišov.

### VODSTVO

#### Povrchové vody

Najvýznamnejšími riekami okresu sú rieky Latorica, Bodrog a Ondava. Katastrálnym územím mesta nepreteká ani jedna z týchto riek. Územím mesta preteká potok Trnávka, ktorý následne ústi do rieky Ondava. Na území mesta sa taktiež nachádza Bačkovský potok a potok Lieskovec, ale nachádzajú sa tu aj mnohé neoznačené a nepomenované prírodné toky a odvodňovacie kanály, ktoré ústia do potoka Trnávka.

Na hranici katastrálneho územia mesta Sečovce a v katastrálnych územiach obcí Trnávka a Zbehnov sa nachádza vodná nádrž Sečovce vybudovaná v roku 1971. Nádrž je vodným



dielom na potoku Trnávka s rozlohou približne 8 ha. Primárna funkcia nádrže je protipovodňová ochrana územia (retenčná funkcia), ale spĺňa aj doplnkové funkcie pre chov rýb (Miestna organizácia Slovenského rybárskeho zväzu).

### **Podzemné vody**

Mesto Sečovce sa nachádza na území okresu Trebišov, ktorý môžeme zaradiť k územiám s menším využitelným množstvom podzemných vôd, čo je ovplyvnené hlavne nižšou výdatnosťou atmosférických zrážok.

### **KLIMATICKÉ POMERY**

Okres Trebišov radíme z hľadiska klimatických pomerov do mierneho podnebného pásma, jednotlivé oblasti okresu môžeme rozdeliť na okrsky:

- a) **T3** teplý, suchý okrsk, s chladnou zimou - priemerná teplota v januári menej ako -3 °C (južné a juhovýchodné časti Východoslovenskej nížiny)
- b) **T5** teplý, mierne suchý okrsk s chladnou zimou a počtom letných dní viac ako 25 za rok a maximálnou teplotou nižšou ako 25 °C (Zemplínske vrchy a Východoslovenská pahorkatina)
- c) **T7** mierne teplý, mierne vlhký okrsk, s chladnou zimou – priemerná teplota v januári menej ako -3 °C (časť Východoslovenskej pahorkatiny pri Slanských vrchoch)
- d) **M3** mierne teplý, mierne vlhký okrsk, pahorkatinový až rovinatý - priemerná teplota vzduchu v júli menej ako 12°C ( Slanské vrchy)

Územie mesta patrí do dvoch klimatických okrskov a to okrsku teplého, mierne suchého s chladnou zimou (**T5**) a okrsku teplého, suchého s chladnou klímou (**T3**).

Maximálna teplota, ktorá bola v meste nameraná bola 38 °C.

**Obrázok 4. Klimatické oblasti (Atlas krajiny SR,2002)**

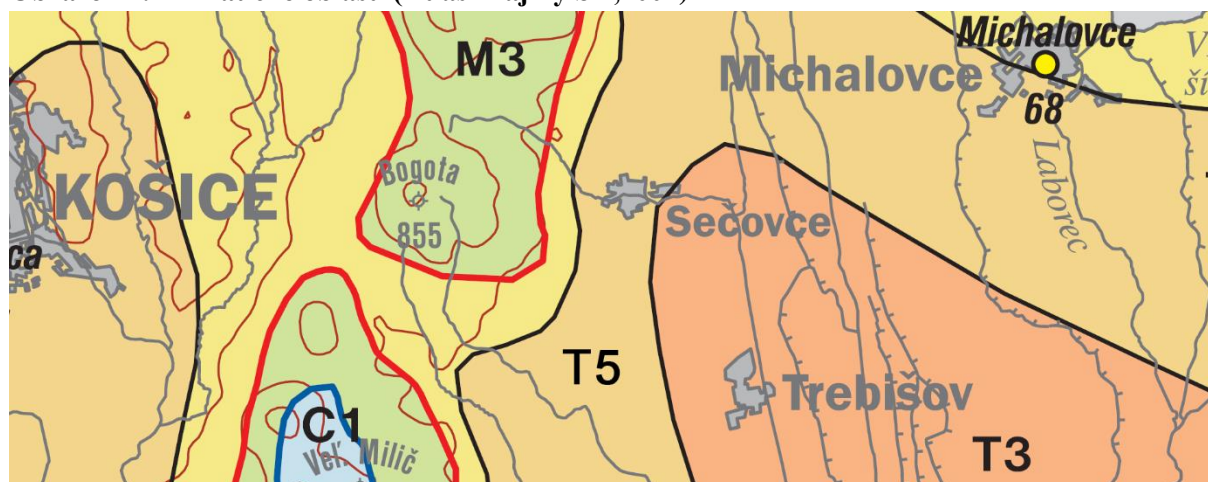

Zdroj: Atlas krajiny SR, 2002

Úhrn zrážok sa predchádzajúcich rokoch v meste pohyboval na úrovni od 415mm až do 939mm za rok.



## **Fauna a flóra**

### **Fauna**

Zo živočíchov sú tu zastúpené najmä druhy charakteristické pre Slanské vrchy, najviac je srnčej a jelenej zveri, vyskytujú sa tu diviaky, líšky, lasice, mačky divé, viaceré druhy dravých vtákov (orol malý a kráľovský, jastrab, sokol sťahovavý, sovy a iné), motýle, hmyz, hlodavce, ale aj ďalšie druhy fauny typické pre tento región.

Poľovná zver žijúca vo voľnej prírode je zastúpená všetkými významnými druhmi: jeleň, srnec, diviak, jarabica i zajac.

### **Flóra**

Územie mesta sa nachádza vo fytogeografickej oblasti Panónskej flóry. Flóra je zastúpená rozmanitými druhmi rastlín, ako napríklad rumanček pravý, púpava lekárska, ostrôžka poľná, mak divý, fialka trojfarebná, čakanka obyčajná, pastierska kapsička, kostihoj lekárska, jastrabina lekárska, ale aj iné.

## **Ochrana prírody**

V rámci ochrany prírody boli v územnom pláne mesta Sečovce stanovené nasledovné lokality územného systému ekologickej stability ÚSES bližšie definované v UPN mesta:

1. Lokálne biocentrum Vinice
2. Lokálne biocentrum Vodná nádrž Sečovce
3. Lokálny biokoridor Bačkovský potok v severnej časti katastra
4. Lokálne biokoridory potoky Lieskovec a Trnávka v západnej časti katastra

## **Chránené vtáčie územie Slanské vrchy**

Západne od katastrálneho územia mesta sa nachádza Chránené vtáčie územie Slanské vrchy. Na tomto území sa nachádzajú druhy vtákov európskeho významu, napríklad: orol kráľovský, výr skalný, bocian čierny, orol kriľavý, včelár lesný, d'ateľ bielochrbtý, d'ateľ prostredný, sova dlhochvostá, penica jarabá, muchárik červenohrdlý, muchárik bieločrý, strakoš červenochrbtý, orol skalný, lelok lesný, škovránok stromový, jariabok hôrny, prepelica poľná, žltouchvost lesný, krutihlav hnedý, muchár sivý, hrdlička poľná, pŕhl'aviar čiernohlavý, chriaštel' poľný, žlna sivá a d'ateľ čierny. Vyhláška Ministerstva životného prostredia Slovenskej republiky 193 zo 16. apríla 2010. Hlavnou úlohou chráneného územia je zabezpečenie podmienok pre prežitie a rozmnožovanie vybraných druhov vtáctva.

## **Chránené vtáčie územie Ondavská rovina**

V chránenom vtáčom území Ondavská rovina, ktoré sa nachádza východne od mesta Sečovce, je zaznamenaný výskyt chránených vtákov, ako napríklad: bocian biely, d'ateľ hnedkavý, ľabtuška poľná, orol kráľovský, pipiška chochľavá, prepelica poľná, pŕhl'aviar čiernohlavý, rybárik riečny, sokol rároh, chriaštel' poľný. Hlavnou úlohou tohoto chráneného územia, podobne ako aj ďalších ÚEV je stať sa záchranným strediskom pre chránené živočíchy, teda





zabezpečiť podmienky pre prežitie a rozmnožovanie vybraných druhov vtáctva. Chránené územie je vyhlásené vyhláškou Ministerstva životného prostredia Slovenskej republiky č. 19 zo 7. januára 2008.

**Obrázok 5. Kvalita životného prostredia - zaťaženie okresov stresovými faktormi**

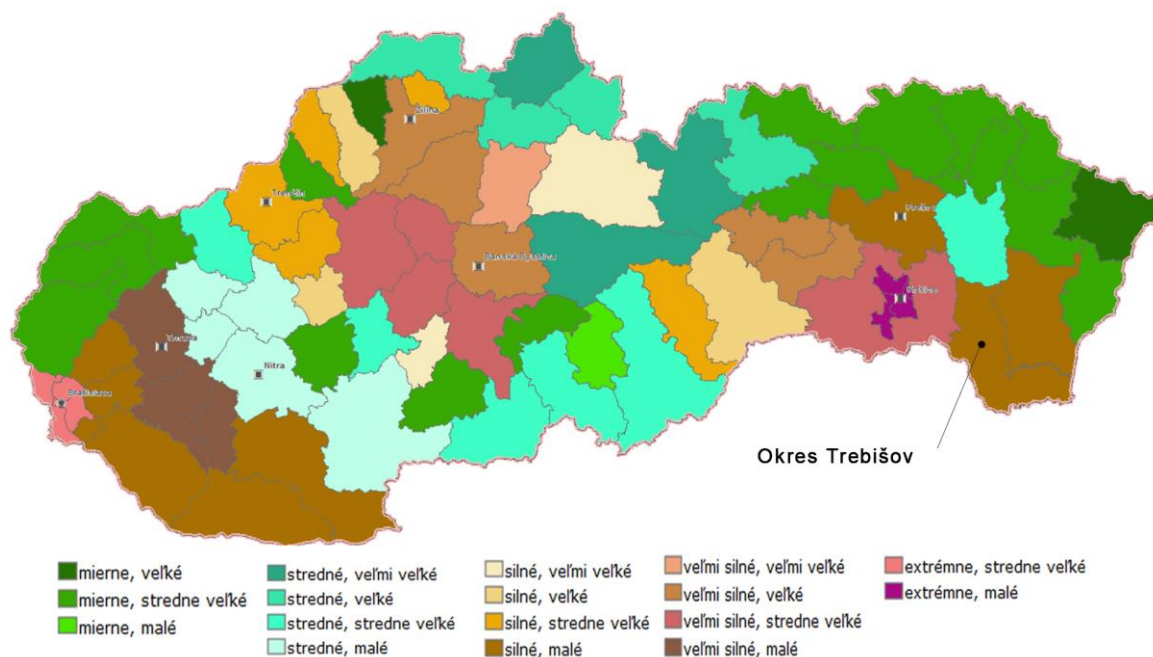

## 2.3 KRAJINNÁ ŠTRUKTÚRA

Katastrálne územie mesta má celkovú rozlohu 3265,78 hektárov. Prevažnú časť územia tvorí poľnohospodárska pôda, ktorá tvorí 88,80 % z celkovej rozlohy.

Najväčší podiel z poľnohospodárskej pôdy tvorí orná pôda – 2568,04 hektára. Z tohto dôvodu prevláda rastlinná výroba, ktorá je zameraná hlavne na pestovanie obilnín, olejní a krmovín. Menšími výmerami sú zastúpené trvalé trávnaté porasty – 195,25 hektárov, záhrady 128,65 hektárov a vinice na 8,18 hektároch.

Nepoľnohospodárska pôda sa rozprestiera na 365,66 hektároch a tvorí teda 11,20% z celkovej výmery katastrálneho územia. Najväčšiu výmeru z nepoľnohospodárskej pôdy zaberajú zastavané plochy a nádvorcia, ktoré sa rozprestierajú na 276,07 hektároch. Vodná plocha sa nachádza na 38,20 hektároch a ostatná plocha na 51,38 hektároch.

V katastri mesta sa nenachádzajú žiadne lesné pozemky.



Tabuľka 5. Výmera územia mesta v hektároch

<b>Celková výmera územia mesta</b>	<b>spolu</b>	<b>3265,78</b>
<b>Poľnohospodárska pôda</b>	<b>spolu</b>	<b>2900,12</b>
	orná pôda	2568,04
	vinica	8,18
	záhrada	128,65
	trvalý trávny porast	195,25
<b>Nepoľnohospodárska pôda</b>	<b>spolu</b>	<b>365,66</b>
	vodná plocha	38,20
	zastavaná plocha a nádvorie	276,07
	ostatná plocha	51,38

Zdroj: ŠÚ SR



### 3 Analytická časť

#### 3.1 ANALÝZA VNÚTORNÉHO PROSTREDIA

Interná analýza, analýza vnútorného prostredia územia, skúma a hodnotí vnútorné prostredie na základe overeného súboru kvantitatívnych a kvalitatívnych dát, najmä štatistických údajov získaných z overených zdrojov (napr. štatistický úrad SR, UIPŠ, databázy jednotlivých ministerstiev, a iných, ale aj na základe verifikovaných údajov a skúseností expertov zaoberajúcich sa jednotlivými riešenými oblasťami.

Úlohou analýzy vnútorného prostredia je nájsť príčiny nepriaznivého stavu v jednotlivých sektoroch miestnej ekonomiky, resp. vo vybraných oblastiach a v nasledujúcich častiach dokumentu naznačiť potreby, ktoré je možné vnímať aj ako príležitosti rozvoja. Keďže najčastejšie príčiny nepriaznivého stavu súvisia s nedostatočným potenciálom ľudských zdrojov, nevyužívaním správnych metód, či postupov pri riadení, nedostatkom informácií a dát ako podkladov ku správne posúdeniu a rozhodnutiu, ale aj s nedostatočnou analýzou vnútorného a vonkajšieho prostredia a ich možnej synergie a na základe toho nevhodne umiestnených investícií, je dôležité zmapovať a spracovať najmä tie skupiny dát, ktoré tieto príčiny pomôžu identifikovať.

Výstupy z internej a externej analýzy tvoria východisko pre správne nastavenie rozvojovej stratégie pre mesto Sečovce

##### 3.1.1 DEMOGRAFIA

##### Vývoj počtu trvalo bývajúceho obyvateľstva

Tabuľka 6. Vývoj počtu obyvateľov podľa pohlavia

Rok	Muži	Ženy	Spolu	Priemerný vek
2005	3885	4060	7945	34,20
2006	3916	4090	8008	34,53
2007	3960	4156	8116	34,76
2008	3993	4200	8193	34,93
2009	4051	4220	8271	35,04
2010	4077	4227	8304	35,15
2011	4048	4201	8249	35,50
2012	4054	4205	8259	35,77
2013	4082	4234	8316	36,13
2014	4097	4255	8352	36,32

Zdroj: ŠÚ SR údaje k 31.12

Z vyššie uvedenej tabuľky je zrejmé, že vo vývoji počtu obyvateľov v sledovanom období došlo od roku 2005 do roku 2014 k nárastu počtu obyvateľov trvalo žijúcich v meste o necelých 5%. Kým ku 31.12. 2005 malo mesto prihlásených na trvalý pobyt 7945 obyvateľov, ku 31.12. 2014 malo v meste trvalý pobyt už 8334 obyvateľov, čo predstavuje nárast o 389 obyvateľov. Podobne došlo u obyvateľov trvalo žijúcich v meste taktiež k nárastu ich priemerného veku, a to z 34,20 na 36,32 .



**Graf 1. Vývoj počtu obyvateľov od roku 2005 do 2014**

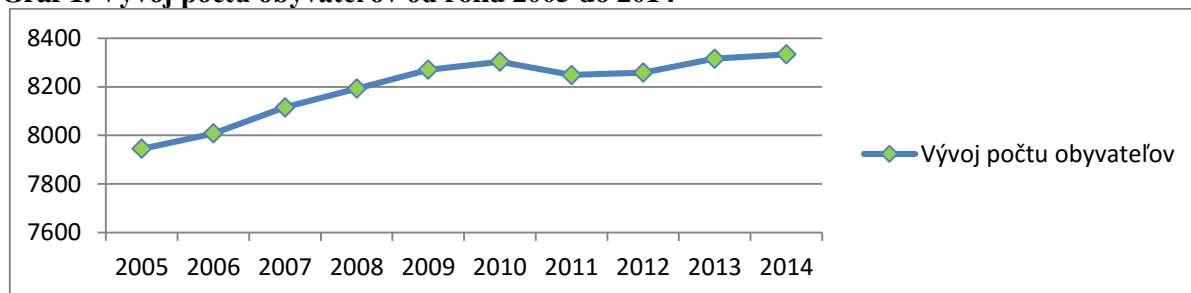

Zdroj: ŠÚ SR údaje k 31.12

**Graf 2. Veková štruktúra obyvateľstva (2014)**

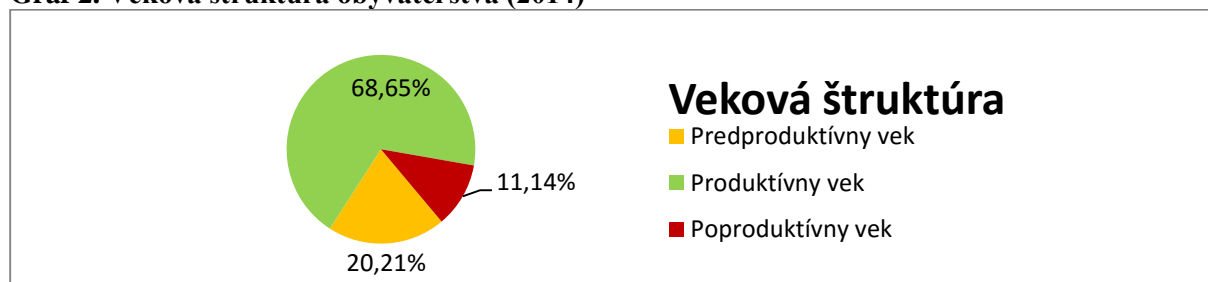

Ukazovateľ	Počet	%
Predproduktívny vek (14 a menej rokov)	1688	20,21
Produktívny vek (15-64 rokov)	5734	68,65
Poproduktívny vek (65 rokov a viac)	930	11,14

Zdroj: ŠÚ SR

Najväčšiu časť obyvateľov mesta (68,65%) tvoria obyvatelia v produktívnom veku, čo sa približuje k priemeru v okrese (70,11%), ale i celoslovenskému priemeru (70,73%).

Druhou najzastúpenejšou skupinou obyvateľov, sú obyvatelia v predproduktívnom veku, teda vo veku do 14 rokov. Túto skupinu tvorí 1 688 obyvateľov (20,21%), čo je viac o 2,5% ako v okrese (17,58%) a takmer o 5% viac než je priemer Slovenska (15,31%). Demografický vývoj obyvateľstva okresu ovplyvňuje vyššie percentuálne zastúpenie rómskeho obyvateľstva v populácii (zdroj Analýza sociálno-ekonomickej situácie okresu Trebišov a návrhy na zlepšenie v sociálnej a hospodárskej oblasti, 2015), vysokou natalitou (živonarodených detí) v rómskej osade, nachádzajúcej sa v západnej časti katastrálneho územia mesta. Situácia v raste populácie do 14 rokov ovplyvňuje odlišnosť demografického vývoja v okrese oproti demografickému vývoju v SR. V okrese prebieha proces starnutia populácie zdola vekovej pyramídy, ale toto starnutie je pomalšie ako na úrovni SR.

**Tabuľka 7. Pohyb obyvateľstva (2005-2014)**

Ukazovateľ	Počet v rokoch									
	2005	2006	2007	2008	2009	2010	2011	2012	2013	2014
Natalita	127	95	107	112	137	134	115	110	125	125
Mortalita	71	55	63	72	71	73	61	78	48	58
Prist'ahovaní	118	122	151	131	148	77	76	84	85	89
Vyst'ahovaní	111	99	87	94	137	105	109	106	105	120
<b>Celkový</b>	<b>63</b>	<b>63</b>	<b>108</b>	<b>77</b>	<b>78</b>	<b>33</b>	<b>21</b>	<b>10</b>	<b>57</b>	<b>36</b>



<b>prírastok</b>											
------------------	--	--	--	--	--	--	--	--	--	--	--

Zdroj: ŠÚ SR

Plusové hodnoty mesto zaznamenáva v posledných sledovaných rokoch v celkovom prírastku obyvateľstva. Trend úbytku obyvateľstva je v okrese zapríčinený prioritne sťahovaním, s negatívnou prognózou v nasledujúcich rokoch. Čiastočne ho spôsobuje odliv mladej pracovnej sily, keďže v meste nie sú vytvárané dostatočne priaznivé podmienky na tvorbu pracovných miest.

**Graf 3. Národnostné zloženie obyvateľov mesta**

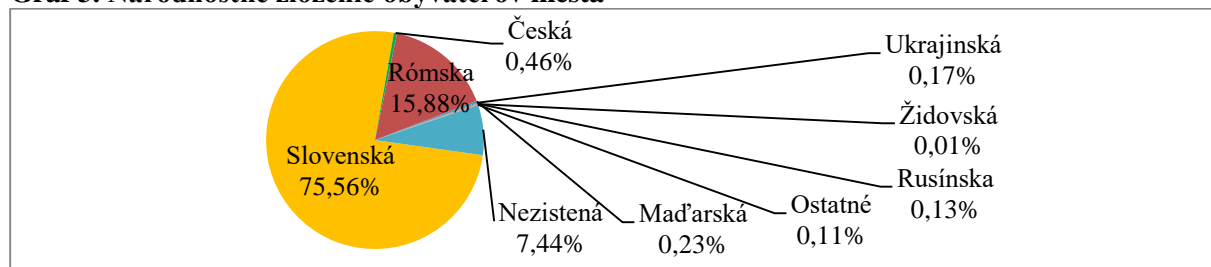

Zdroj: ŠÚ SR SODB 2011

**Tabuľka 8. Národnostné zloženie obyvateľov mesta**

Národnosť	SODB 2001		SODB 2011	
	počet obyv.	%	počet obyv.	%
Slovenská	7498	95,89%	6223	75,56%
Česká	37	0,47%	38	0,46%
Rómska	170	2,17%	1308	15,88%
Maďarská	17	0,21%	19	0,23%
Ukrajinská	13	0,16%	14	0,17%
Rusínska	13	0,16%	11	0,13%
Židovská	-	-	1	0,01%
Ostatné	-	-	9	0,11%
Nezistená	71	0,95%	613	7,44%
<b>Spolu</b>	<b>7819</b>	<b>100,00%</b>	<b>8236</b>	<b>100,00%</b>

Zdroj: ŠÚ SR SODB 2011

Posledné sčítanie obyvateľov domov a bytov sa uskutočnilo v roku 2011. Okrem iných ukazovateľov bola v rámci SODB zisťovaná aj národnosť obyvateľov bývajúcich na území obcí a miest.

V tabuľke č. 8 sa nachádza porovnanie sčítaní obyvateľov domov a bytov z roku 2001 a 2011. Dominantné postavenie majú v meste Sečovce 2 národnosti. Slovenskú národnosť má 75,56% obyvateľov, čo je oproti roku 2001 pokles o 20, 33% a rómsku národnosť 15,88%, čo je oproti roku 2001 nárast o 13,71%. Vysoké rozdiely v porovnaní jednotlivých rokov mohli nastať z dôvodu, že dlhoročnou osvetou sa podarilo presvedčiť obyvateľov, aby pri sčítaní obyvateľov, domov a bytov uvádzali identickú národnosť. Tieto údaje sa líšia od



celoslovenského priemeru, kde je podiel rómskej národnosti nižší (okrem relevantných údajov Prešovského kraja).

**Graf 4. Obyvateľstvo mesta podľa vierovyznania obyvateľov**

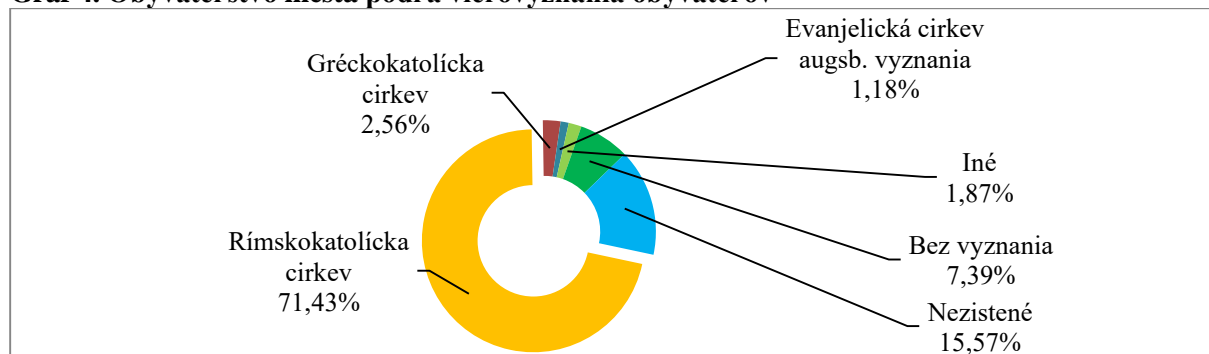

Náboženské vyznanie	SODB 2001		SODB 2011	
	Počet obyv.	%	Počet obyv.	%
Rímskokatolícka cirkev	3679	47,05%	3521	42,75%
Gréckokatolícka cirkev	2010	25,71%	1797	21,82%
Pravoslávna cirkev	26	0,33%	37	0,45%
Evangelická cirkev augsb. vyznania	140	1,79%	161	1,95%
Reformovaná kresťanská	157	2,01%	126	1,53%
Náboženská spoločnosť Jehovovi svedkovia	31	0,40%	32	0,39%
Evangelická cirkev metodistická	3	0,04%	5	0,06%
Kresťanské zbory	16	0,20%	18	0,22%
Apoštolská cirkev	3	0,04%	20	0,24%
Bratská jednota baptistov	1	0,01%	2	0,02%
Cirkev adventistov siedmeho dňa	3	0,04%	1	0,01%
Cirkev bratská	10	0,13%	6	0,07%
Starokatolícka cirkev	2	0,03%	2	0,02%
Cirkev československá husitská	-	-	2	0,02%
Bahájske spoločenstvo	-	-	1	0,01%
iné	2	0,03%	13	0,16%
Bez vyznania	1416	18,11%	1506	18,29%
Nezistené	320	4,09%	986	11,97%
<b>Spolu</b>	<b>7819</b>	<b>100,00%</b>	<b>8236</b>	<b>100,00%</b>

Zdroj: ŠÚ SR SODB 2011

V náboženskom vyznaní obyvateľov dominuje rímskokatolícke vierovyznanie. Toto vyznanie tvorí v porovnaní s ostatnými vierovyznaniami 42,75%. Časť obyvateľov – 21,82% sa hlási ku Gréckokatolíckej cirkvi, 18,29% sa nehlási ku žiadnemu vyznaniu a u 11,97 % obyvateľov sa vierovyznanie nepodarilo zistiť. Ostatné vierovyznania sú zastúpené nižším percentom počtu obyvateľov.



**Graf 5. Obyvateľstvo podľa najvyššieho dosiahnutého vzdelania**

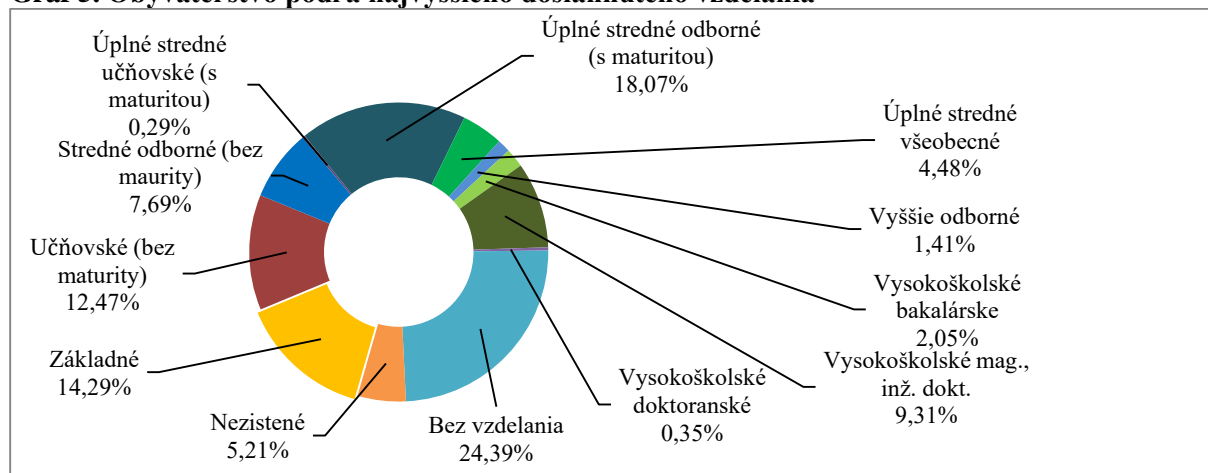

**Tabuľka 9. Obyvateľstvo podľa najvyššieho dosiahnutého vzdelania**

Obyvateľstvo mesta podľa najvyššieho dosiahnutého vzdelania				
Sečovce		muži	ženy	Spolu
Základné		483	665	1 148
Učňovské (bez maturity)		590	412	1 002
Stredné odborné (bez maturity)		335	283	618
Úplné stredné učňovské (s maturitou)		151	72	223
Úplné stredné odborné (s maturitou)		640	812	1 452
Úplné stredné všeobecné		156	204	360
Vyššie odborné vzdelanie		32	81	113
Vysokoškolské bakalárske		58	107	165
Vysokoškolské magisterské, inžinierske, doktorské		359	389	748
Vysokoškolské doktorandské		14	14	28
Vysokoškolské spolu		431	510	941
Študijný odbor	prírodné vedy	8	16	24
	technické vedy a náuky I (baníctvo, hutníctvo, strojárstvo, informatika a VT, elektrotech., tech. chémia, potravinárstvo)	87	36	123
	technické vedy a náuky II (textilná v.,sprac.kože,dreva, plastov, v.hud. nástrojov, archit., staveb. ,dopr.,pošty, telekom., automatiz., špec. odb.)	57	29	86
	poľnohospodársko-lesnícke a veterinárne vedy a náuky	52	27	79
	zdravotníctvo	25	64	89
	spoločenské vedy, náuky a služby I (filozof.,ekon.,polit. a práv. vedy, ekonomika a manaž., obchod a služby, SŠ- OA, HA, praktická š.,učeb.odb.)	103	121	224
	spoločenské vedy, náuky a služby II (histor.,filolog.,pedag. a psych.vedy, publicistika a informácie, telových., učiteľstvo, SŠ - gym.)	69	193	262
	vedy a náuky o kultúre a umení	4	6	10
	vojenské a bezpečnostné vedy a náuky	19	4	23
	nezistený	7	14	21
Bez školského vzdelania		1 026	934	1 960
Nezistené		209	210	419
Spolu		4 053	4 183	8 236

Zdroj: ŠÚ SR SODB 2011

V skupine údajov Obyvateľstvo mesta podľa najvyššieho dosiahnutého vzdelania z celkového počtu 8236 obyvateľov tvorí 49,9 % , t. j. 4110 obyvateľov, skupinu bez školského vzdelania a s nízkym stupňom dosiahnutého vzdelania (bez školského vzdelania 1960, základné 1148, učňovské (bez maturity) 1002).





Keďže na úrovni okresu, vrátane mesta Sečovce, dochádza k odlišnému demografickému vývoju, aj v budúcom období sa predpokladá rýchlejší nárast populácie s nízkym dosiahnutým vzdelaním.

### **3.1.2 BÝVANIE**

Zo sčítania obyvateľov domov a bytov, ktoré prebehlo v roku 2011 vyplýva, že byty v meste sa nachádzajú výhradne v obytných budovách. V meste sa v roku 2011 nachádzalo spolu 2360 bytov, pričom 1250 (viac než polovica) tvorili byty v rodinných domoch. Druhou najviac zastúpenou skupinou bytov (1060) boli byty, ktoré sa nachádzali v budovách s troma a viac bytmi, teda v bytových domoch.

**Tabuľka 10. Byty podľa typu budovy**

<b>SODB 2011</b>	Byty v bytových budovách	Byty v budovách s jedným bytom	Byty v budovách s dvoma bytmi	Byty v budovách s troma alebo viac bytmi
<i>Byty (Spolu)</i>	2360	1250	50	1060
<i>Obývané byty</i>	2130	1089	48	993
<i>Neobývané byty</i>	220	153	2	65
<i>Nezistené</i>	10	8	0	2

Zdroj: SODB 2011

Z celkového počtu 1250 bytov v rodinných domoch bolo k obdobiu sčítania obyvateľov domov a bytov v roku 2011 obývaných celkovo 1089 bytov, neobývaných 153 a nezistených bolo 8.

**Tabuľka 11. Byty podľa typu vlastníctva**

<b>Typ vlastníctva</b>	<b>počet</b>
<i>Byty obývané vlastníkom</i>	1602
<i>Družstevné byty</i>	120
<i>Byty v nájme</i>	49
<i>Iná forma vlastníctva bytu</i>	231
<i>Nezistené</i>	90
<i>Neaplikovateľné</i>	0

Zdroj: SODB 2011

V meste prevažujú byty, ktoré sú obývané vlastníkmi. Len 49 bytov je obývaných ako nájomné byty.

V meste Sečovce sa nachádza rómska osada s prevažnou väčšinou príbytkov postavených nelegálne.





### 3.1.3 TRH PRÁCE A NEZAMESTNANOSŤ

Okres Trebišov patrí z dlhodobého hľadiska v rámci Slovenskej republiky k okresom s najvyššou mierou evidovanej nezamestnanosti. Aj z tohto dôvodu bol okres 15. decembra 2015 zaradený podľa zákona 336/2015 Z.z. Zákon o podpore najmenej rozvinutých okresov a o zmene a doplnení niektorých zákonov z 11. novembra 2015 Ústredím práce sociálnych vecí a rodiny zaradený k najmenej rozvinutým okresom v rámci SR. Zaradené boli aj okresy Lučenec, Poltár, Revúca, Rimavská Sobota, Veľký Krtíš, Kežmarok, Sabinov, Svidník, Vranov nad Topľou, Rožňava a Sobrance.

Najväčšia miera evidovanej nezamestnanosti bola v okrese zaznamenaná v roku 2011 – 26,88% a v roku 2012 – 26,85%. Najnižšie percento evidovanej miery nezamestnanosti za posledné roky bolo zaznamenané ku koncu roka 2015, kedy miera evidovanej nezamestnanosti dosahovala hodnotu 18,42% a celkovo bolo v okrese evidovaných 11348 uchádzačov o zamestnanie.

**Tabuľka 12. Miera evidovanej nezamestnanosti (v %)**

Okres Trebišov												
	2004	2005	2006	2007	2008	2009	2010	2011	2012	2013	2014	2015
<b>Spolu</b>	24,60	24,23	21,84	18,60	19,80	25,24	24,42	26,88	26,85	22,40	20,01	18,42
<b>Muži</b>	22,51	22,82	20,03	16,48	17,30	23,98	23,64	26,16	24,90	20,28	18,54	16,66
<b>Ženy</b>	27,66	26,04	24,15	21,36	23,07	26,91	25,44	27,79	29,46	25,19	21,88	20,69

Zdroj: ŠÚ SR

**Tabuľka 13. Uchádzači o zamestnanie podľa veku v okrese Trebišov**

Uchádzači o zamestnanie podľa veku v okrese Trebišov - roku 2015					
Vek uchádzačov	15-24	25-34	35-49	50 a viac	Spolu
<b>Počet</b>	1645	2760	4137	2806	11348
<b>%</b>	14,50%	24,32%	36,46%	24,73%	100,00%

Zdroj: ŠÚ SR

V okrese bolo ku koncu roka 2015 evidovaných celkovo 11 348 uchádzačov o zamestnanie. Najpočetnejšou skupinou uchádzačov o zamestnanie boli uchádzači vo veku od 35 do 49 rokov, celkovo 4137 uchádzačov, čo tvorilo 36,46% z celkového počtu uchádzačov o zamestnanie.

**Tabuľka 14. Znevýhodnený uchádzači o zamestnanie v okrese Trebišov**

Znevýhodnený uchádzači o zamestnanie okres Trebišov - rok 2015				
	So zdravotným postihnutím	Absolventi	Mladiství	Dlhodobo nezamestnaní
<b>Počet</b>	380	479	47	7548

Zdroj: ŠÚ SR

Najproblematickejšie uplatnenie na trhu práce majú dlhodobo nezamestnaní uchádzači o zamestnanie. Za dlhodobo nezamestnaného človeka sa považuje osoba, ktorá je registrovaná v evidencii uchádzačov o zamestnanie dlhšie ako 12 po sebe nasledujúcich mesiacov. V okrese tvorilo ku koncu roka 2015 túto skupinu celkovo 7548 uchádzačov, čo tvorilo viac než 66% z celkového počtu uchádzačov o zamestnanie.



Tabuľka 15. Evidovaní uchádzači o zamestnanie v meste

Evidovaní uchádzači o zamestnanie	Mesto Sečovce										
	2004	2005	2006	2007	2008	2009	2010	2011	2012	2013	2014
<b>Spolu</b>	866	828	772	699	770	928	970	999	976	873	789
<b>Muži</b>	460	445	410	349	376	509	544	556	507	460	408
<b>Ženy</b>	406	383	362	350	394	419	426	443	469	413	381

Zdroj: ŠÚ SR

V meste je dlhodobo vysoký počet uchádzačov o zamestnanie. Pri sčítaní obyvateľov v máji 2011 bolo uchádzačov o zamestnanie s trvalým pobytom v meste evidovaných 1128 (Tabuľka 16), ku 31. decembru 2011 bol zaznamenaný ich pokles o 129 (Tabuľka 15).

Mesto a okres eviduje už dlhodobo vysokú nezamestnanosť. Je spôsobená viacerými faktormi špecifickými pre okres, ku ktorým patrí nízka kvalifikácia pracovnej sily, nepriaznivé podmienky pre podnikanie, odchod mladej kvalifikovanej sily do zahraničia s nízkym záujmom návratu do mesta alebo okresu. Neadekvátne vysokej ponuke pracovnej sily voči dopytu po pracovnej sile, zodpovedá aj priemerná nominálna mesačná mzda zamestnanca v okrese - 700,-€ (podľa SK NACE Rev.2), ktorá sa pohybuje na úrovni 84,95% celoslovenského priemeru. (zdroj ŠÚ; ku 31.12.2013)

Tabuľka 16. Trvalo bývajúce obyvateľstvo v meste Sečovce podľa ekonomickej aktivity

Trvalo bývajúce obyvateľstvo podľa ekonomickej aktivity													
Pracujúci (okrem dôchodcov)	Pracujúci dôchodcovia	Osoby na materskej dovolenke	Osoby na rodičovskej dovolenke	Nezamestnaní	Študenti stredných škôl	Študenti vysokých škôl	Osoby v domácnosti	Dôchodcovia	Príjemcovia kapitálových príjmov	Deti do 16 rokov	Iná	Nezistená	Z toho ekonomicky aktívni
2600	105	42	213	1128	290	211	57	1324	1	1797	41	426	3875

Zdroj: ŠÚ SR SODB 2011

Tabuľka 17. Ekonomicky aktívne obyvateľstvo odvetvia ekonomickej činnosti rok 2011

Odvetvie ekonomickej činnosti	Muži	Ženy	Spolu	Odvetvie ekonomickej činnosti	Muži	Ženy	Spolu
Pestovanie plodín a chov zvierat, poľovníctvo a služby s tým súvisiace	79	46	125	Ubytovanie	7	15	22
Lesníctvo a ťažba dreva	23	6	29	Činnosti reštaurácií a pohostinstiev	44	55	99
Ťažba uhlia a lignitu	5	1	6	Nakladateľské činnosti	2	3	5
Pomocné činnosti pri ťažbe	1	1	2	Výroba filmov, videozáznamov a televíznych programov, príprava a zverejňovanie zvukových nahrávok	2	0	2
Výroba potravín	68	55	123	Činnosti pre rozhlasové a televízne vysielanie	2	1	3
Výroba nápojov	7	2	9	Telekomunikácie	6	5	11
Výroba textilu	6	6	12	Počítačové programovanie,	22	11	33

**Program hospodárskeho rozvoja s sociálneho rozvoja mesta Sečovce  
na obdobie 2015-2023**



				poradenstvo a súvisiace služby			
Výroba odevov	15	32	47	Informačné služby	0	1	1
Výroba kože a kožených výrobkov	12	14	26	Finančné služby, okrem poistenia a dôchodkového zabezpečenia	18	20	38
Spracovanie dreva a výroba výrobkov z dreva a korku okrem nábytku; výroba predmetov zo slamy a prúteného materiálu	26	18	44	Poistenie, zaistenie a dôchodkové zabezpečenie okrem povinného sociálneho poistenia	3	6	9
Výroba papiera a papierových výrobkov	9	4	13	Pomocné činnosti finančných služieb a poistenia	3	3	6
Tlač a reprodukcia záznamových médií	6	3	9	Činnosti v oblasti nehnuteľností	19	10	29
Výroba koksu a rafinovaných ropných produktov	4	3	7	Právne a účtovnícke činnosti	10	17	27
Výroba chemikálií a chemických produktov	8	5	13	Vedenie firiem; poradenstvo v oblasti riadenia	6	5	11
Výroba základných farmaceutických výrobkov a farmaceutických prípravkov	1	1	2	Architektonické a inžinierske činnosti; technické testovanie a analýzy	14	10	24
Výroba výrobkov z gumy a plastu	16	12	28	Vedecký výskum a vývoj	5	3	8
Výroba ostatných nekovových minerálnych výrobkov	20	11	31	Reklama a prieskum trhu	8	12	20
Výroba a spracovanie kovov	39	18	57	Ostatné odborné, vedecké a technické činnosti	5	4	9
Výroba kovových konštrukcií okrem strojov a zariadení	111	25	136	Veterinárne činnosti	4	1	5
Výroba počítačových, elektronických a optických výrobkov	15	10	25	Prenájom a lízing	2	3	5
Výroba elektrických zariadení	21	23	44	Sprostredkovanie práce	21	11	32
Výroba strojov a zariadení i. n.	44	16	60	Činnosti cestovných agentúr, rezervačné služby cestovných kancelárií a súvisiace činnosti	0	1	1
Výroba motorových vozidiel, návesov a prívesov	58	34	92	Bezpečnostné a pátracie služby	17	10	27
Výroba ostatných dopravných prostriedkov	12	3	15	Činnosti súvisiace s údržbou zariadení a krajinou úpravou	4	3	7
Výroba nábytku	8	9	17	Administratívne, pomocné kancelárske a iné obchodné pomocné činnosti	12	5	17
Iná výroba	4	6	10	Verejná správa a obrana; povinné sociálne zabezpečenie	208	168	376
Oprava a inštalácia strojov a prístrojov	19	7	26	Vzdelávanie	83	230	313
Dodávka elektriny, plynu, pary a studeného vzduchu	45	23	68	Zdravotníctvo	45	116	161
Zber, úprava a dodávka vody	13	10	23	Starostlivosť v bytových zariadeniach (rezidenčná starostlivosť)	11	40	51
Zber, spracúvanie a likvidácia odpadov; recyklácia materiálov	14	3	17	Sociálna práca bez ubytovania	2	17	19
Výstavba budov	75	17	92	Tvorivé, umelecké a zábavné činnosti	4	1	5
Inžinierske stavby	27	6	33	Činnosti knižníc, archívov, múzeí a ostatných kultúrnych zariadení	2	3	5
Špecializované stavebné práce	95	18	113	Činnosti herní a stávkových kancelárií	1	8	9
Veľkoobchod a maloobchod a oprava motorových vozidiel a motocyklov	32	14	46	Športové, zábavné a rekreačné činnosti	5	2	7
Veľkoobchod, okrem motorových vozidiel a motocyklov	81	66	147	Činnosti členských organizácií	16	13	29
Maloobchod okrem motorových vozidiel a motocyklov	115	169	284	Oprava počítačov, osobných potrieb a potrieb pre domácnosti	7	0	7
Pozemná doprava a doprava potrubím	63	28	91	Ostatné osobné služby	7	36	43
Vodná doprava	1	0	1	Zamestnávateľ v zahraničí	1	1	2
Skladové a pomocné činnosti v doprave	31	13	44	Nezistené	230	172	402
Poštové služby a služby kuriérov	4	24	28	Spolu	<b>2 091</b>	<b>1 784</b>	<b>3 875</b>

Zdroj: SODB 2011



Tabuľka 18. Podnikateľské subjekty pôsobiace v meste

Podnikateľské subjekty pôsobiace na území mesta						
Právnické osoby			Fyzické osoby			
Ziskový sektor	Neziskový sektor	Spolu	Živnostníci	Slobodné povolania	SHR	Spolu
246	158	404	823	39	33	895

Zdroj: ŠÚ SR (31.12.2014)

Tabuľka 19. Postavenie obyvateľov v zamestnaní

Vek	Postavenie obyvateľov v zamestnaní SODB 2011						Ekonomicky aktívni spolu
	zamestnanci	podnikatelia		členovia družstiev	vypomáhajúci členovia domácností v rodinných podnikoch	ostatní a nezistení	
		so zamestnancami	bez zamestnancov				
15-19	4	0	1	0	3	79	87
20-24	137	1	13	0	6	189	346
25 - 29	304	6	47	1	4	166	528
30 - 34	317	11	43	0	3	186	560
35 - 39	291	13	63	0	4	154	525
40 - 44	285	12	47	0	3	130	477
45 - 49	303	12	46	1	4	109	475
50 - 54	300	20	51	0	3	97	471
55 - 59	205	14	24	1	1	66	311
60 - 64	35	5	8	0	1	26	75
65+	2	2	1	0	2	13	20
Spolu	2 183	96	344	3	34	1 215	3 875
%	56,3	2,5	8,9	0,1	0,9	31,4	100,0

Zdroj: ŠÚ SR



### 3.1.4 OBČIANSKA A TECHNICKÁ VYBAVENOSŤ

#### 3.1.4.1 Občianska vybavenosť

##### 3.1.4.1.1 Vzdelávanie

##### Predškolské zariadenia

Predprimárne vzdelávanie poskytované v slovenskom jazyku zabezpečujú v meste predškolské zariadenia:

##### *Materská škola Sečovce na Obchodnej ulici*

Materská škola zabezpečuje celodennú starostlivosť výchovu a vzdelávanie detí v predškolskom veku. K 15.9.2015 bolo v škôlke prihlásených 100 detí. (zdroj: UIPŠ)

##### *Spojená materská škola*

Spojená materská škola zabezpečuje výučbu, výchovu a vzdelávanie detí v predškolskom veku na dvoch pracoviskách. Prvé z nich sa nachádza na ulici Jarnej, druhé na ulici Kochanovskej. Spojená materská škola zabezpečuje aj výchovu detí, ktoré sú umiestnené v Detskom domove Sečovce. K 15. 9. 2015 bolo prihlásených 102 detí. Spojená materská škola zabezpečuje celodennú starostlivosť. (zdroj: UIPŠ)

##### *Materská škola Nová ulica (osada marginalizovanej rómskej komunity)*

Táto materská škola sa nachádza v osade marginalizovanej rómskej komunity. K 15.9.2015 bolo v škôlke prihlásených 40 detí. Vzdelávanie, výchova a starostlivosť je zabezpečovaná pol dňa.

##### Základné školstvo

##### *Základná škola Obchodná*

Základná škola, ktorá sa nachádza na Obchodnej ulici, je najstaršou školou so slovenským vyučovacím jazykom v meste Sečovce. Počas svojej histórie prešla viacerými zmenami v súlade s platnými školskými zákonmi, bola napríklad osemročnou strednou školou i jedenásťročnou školou. Škola v roku 2011 oslávila 80-te výročie. Na škole prebieha výučba na prvom a druhom stupni podľa štátneho vzdelávacieho programu ISCED1. pre primárne vzdelávanie a ISCED 2 pre nižšie sekundárne vzdelávanie.

Počet žiakov Základnej školy na Obchodnej ulici					
Školský rok	2009/2010	2010/2011	2011/2012	2012/2013	2013/2014
Počet tried	23	25	26	26	25
Počet žiakov	558	565	576	551	548
Integrovaných žiakov	9	9	8	9	6
Žiakov v ŠKD	150	182	177	165	172
Počet rómskych žiakov	-	42	41	41	54

Zdroj: Správy o výchovno-vzdelávacej činnosti, jej výsledkoch a podmienkach za jednotlivé školské roky



### **Základná škola Komenského**

Základná škola nachádzajúca sa na Komenského ulici, bola zriadená v roku 1960. V súčasnosti navštevujú školu prevažne žiaci s rómskych komunít.

Na škole prebieha výučba na prvom a druhom stupni podľa štátneho vzdelávacieho programu ISCED 1 pre primárne vzdelávanie a ISCED 2 pre nižšie sekundárne vzdelávanie.

<b>Počet žiakov Základnej školy na ulici Komenského</b>					
Školský rok	2009/2010	2010/2011	2011/2012	2012/2013	2013/2014
<b>Počet tried</b>	25	28	28	29	28
<b>Počet žiakov</b>	486	492	494	509	508
<b>Integrovaných žiakov</b>	30	17	10	19	14
<b>Žiakov v ŠKD</b>	296	31	27	30	30
<b>Počet rómskych žiakov</b>	323	351	358	371	374

### **Základná škola Svätej Rodiny**

Škola bola zriadená 1. septembra 2004 Viceprovinciou sv. Cyrila a Metoda sestier Rádu sv. Bazila Veľkého. Prvého septembra 2008 zmenila svojho zriaďovateľa a patrí do zriaďovateľskej pôsobnosti Gréckokatolíckej eparchie Košiciach.

Základná škola zabezpečuje výchovno-vzdelávací proces, s dôrazom aj na duchovný rozmer vzdelávania prostredníctvom predmetu Katolícke náboženstvo v rámci dvoch vyučovacích hodín týždenne.

Popri škole je zriadený aj školský klub detí a ZUŠ, kde môžu žiaci voľný čas využívať na sebarealizáciu a rozvíjanie svojich záujmov.

<b>Počet žiakov Základnej školy Svätej Rodiny</b>					
Školský rok	2010/2011	2011/2012	2012/2013	2013/2014	2014/2015
<b>Počet tried</b>	9	9	9	9	9
<b>Počet žiakov</b>	107	104	96	89	100
<b>Integrovaných žiakov</b>	8	10	10	8	9
<b>Žiakov v ŠKD</b>	34	30	20	24	29

Zdroj: Správy o výchovno-vzdelávacej činnosti, jej výsledkoch a podmienkach za jednotlivé školské roky

### **Špeciálna základná škola (Slovenského národného povstania)**

Škola oficiálne vznikla v septembri 1980. V súčasnosti škola sídli v zrekonštruovanej budove na ulici SNP. V školskom roku 2014/2015 prebiehala výučba v 18 triedach (prípravný ročník – 2 triedy, variant A – 6 tried, variant B – 7 tried, variant C – 3 triedy. K 15.9.2015 školu navštevovalo 138 žiakov. (zdroj UIPŠ)

Špeciálna základná škola zabezpečuje výučbu žiakom s mentálnym postihnutím. Zriaďovateľom tejto školy je mesto Sečovce.



Vzdelávacie varianty:

Variant A - žiaci s ľahkým mentálnym postihnutím

Variant B - žiaci s ťažším mentálnym postihnutím

Variant C – žiaci v ťažkom pásme strednej mentálnej retardácie – individuálny študijný plán

### **Stredné školy:**

V meste sa nachádza len jedna stredná škola – Spojená škola SOŠ

#### ***Spojená škola SOŠ***

Škola vznikla zlúčením gymnázia a strednej odbornej školy. Sídlo školy sa nachádza na Kollárovej ulici 17. Vyučovanie prebieha v slovenskom jazyku. K 15.9.2015 mala škola 435 študentov. (zdroj UIPŠ)

Gymnázium :

- 4-ročné štúdium
- 8-ročné štúdium so zameraním na informatiku

Stredná odborná škola

- 4- ročné študijné odbory: Mechanik počítačových sietí, Mechanik strojov a zariadení, Čašník, servírka, Kuchár
- 3-ročné učebné odbory: Strojní mechanik, Hostinský, hostinská
- 2-ročné učebné odbory: Strojárska výroba, Výroba konfekcie, Praktická žena

### **Vysoké školy**

*Dubnický technologický inštitút – Informačno-konzultačné stredisko Sečovce*

Dubnický technologický inštitút je súkromná vysoká škola, ktorá ponúka študentom študijné programy s technickým zameraním, prelínajúcich sa s humanitnými disciplínami, prostredníctvom denného i externého štúdia.

Bc. študijne programy :

- Učiteľstvo profesijných predmetov a praktickej prípravy, externá forma - 3 roky
- Manažment - denná forma - 3 roky

Mgr. študijne programy:

- Učiteľstvo praktickej prípravy v technických predmetoch, externá forma - 2,5 roka
- Učiteľstvo praktickej prípravy v ekonomických predmetoch, externá forma - 2,5 roka

Absolventi školy môžu taktiež študovať v odboroch, ktorých úspešným absolvovaním získajú titul MBA.





### **Iné školské zariadenia**

Medzi ďalšie školské zariadenia pôsobiace v meste Sečovce patria 2 základné umelecké školy a centrum voľného času.

#### ***Základná umelecká škola Sečovce***

Predchodcom základnej umeleckej školy bola Hudobná škola v Sečovciach, ktorá vznikla v roku 1951 a zabezpečovala výučbu v hre na klavír, husle a gitaru. V 60 tých rokoch sa škola podľa súčasného nového modelu zriaďovania škôl transformovala na ľudovú školu umenia, pričom na ZUŠ boli prijímaní žiaci nielen z mesta, ale aj z jeho okolia. V týchto rokoch mala škola vysoký podiel na kultúrnom živote v meste. Kvôli záujmu žiakov a rodičov bola dobudovaná ku ZUŠ aj koncertná sála. V osemdesiatych rokoch vznikali mnohé nové záujmové krúžky, popri hudobnom krúžku vznikol výtvarný, tanečný a literárno- dramatický. Hudobný odbor, ktorého primárnou funkciou bola výučba hry na hudobné nástroje, zastrešoval aj kolektívne zoskupenia Detský folklórny súbor Marunka, Detský spevácky zbor Musica, Akordeónový súbor a Detský zbor Sečovčat. V súčasnosti sa však už ani jedno z týchto zoskupení neprezentuje.

V súčasnosti sú na ZUŠ zriadené 4 odbory:

*Hudobný odbor:* výučba - klávesové nástroje: klavír, keyboard, akordeón, organ, spinet, strunové nástroje: husle, gitara, cimbál, dychové nástroje: zobcová flauta, priečna flauta, klarinet, trúbka, saxofón bicie nástroje, spev. Hudobný odbor ponúka možnosť angažovať sa v týchto hudobných zoskupeniach: MAGNET- hudobná skupina starších žiakov, RONDO - hudobná skupina mladších žiakov, MUSICA VIOLINI - sláčikový súbor, ĽUDOVÁ HUDBA, ŠKOLSKÝ ORCHESTER DFS MALÁ PARCHOVIANKA, DFS Sečovčan a ZBOROVÝ SPEV

*Výtvarný odbor:* výučba prebieha na I. a II stupni prostredníctvom realizácie výtvarných aktivít: kreslenie, maľovanie, grafická tvorba, modelovanie, keramika, tvorba šperku, krajinná tvorba, dekoratívne činnosti.

*Tanečný odbor:* výučba prebieha taktiež na I. a II stupni, pričom prvý stupeň ponúka hravé pohybové činnosti, správne držanie tela, základy rytmiky, intonácie a dynamiky, tanečné techniky - klasického, ľudového, novodobého a jazzového tanca, druhý stupeň ponúka získavanie vedomostí a zručností v oblasti tanečného umenia z histórie a súčasnosti, so zameraním na dosiahnutie technického a výrazového stupňa v klasickom, ľudovom i modernom tanci.

*Literárno-dramatický odbor* svojou činnosťou ponúka všestranný rozvoj osobnosti dieťaťa, a to najmä dramatickou hrou, ktorá je podstatnou zložkou dramatickej výchovy a je neodmysliteľnou činnosťou žiakov realizujúcich sa v tomto odbore.

#### ***Základná umelecká škola sv. Cecílie***

Okrem základnej umeleckej školy, ktorej zriaďovateľom je mesto, pôsobí na území mesta aj základná umelecká škola, ktorá nepatrí do zriaďovateľskej pôsobnosti mesta Sečovce. Škola bola založená 1. septembra 2006 Viceprovinciou sestier Rádu sv. Bazila Veľkého na





Slovensku. Od 1. septembra 2009 patrí do zriaďovateľskej pôsobnosti Gréckokatolíckej eparchie Košice. Škola zabezpečuje primárne a nižšie sekundárne umelecké vzdelávanie v hudobnom, výtvarnom a literárno-dramatickom odbore.

### ***Centrum voľného času Sečovce***

Centrum voľného času pôsobilo na území mesta už na prelome 50 tých a 60 tých rokov, známe ako Dom pionierov. Koncom 80. rokov sa Dom pionierov transformoval na Dom detí a mládeže, neskôr na Centrum voľného času.

Od 1. júla 2002 patrí do kompetencie mesta Sečovce.

V súčasnosti je v CVČ zriadené:

A) Oddelenie techniky a prírodných vied: Tvorba webovej stránky a prezentácii, Počítačová grafika a logické hry na PC, PC hravo a zábavne, Základy práce na PC – pokročilí, Papierové modelárstvo, Plastikové modelárstvo, Domáci majster – chlapci od 10 rokov, Kurzy ručných prác, Šijeme pre radosť a úžitok, Entomologický – Motýle–lietajúce kvety, Mladý ochranca prírody, Sokoliarsko—poľovnícky, Rybársky

B.) Oddelenie telesnej výchovy a športu: Futbal – prípravka, Futbal mladší žiaci a starší žiaci, Malý futbal mladší žiaci a starší žiaci, Futbal – Dorast, Hádzaná - prípravka dievčatá, Hádzaná – dievčatá, Hádzaná - prípravka chlapci, Hádzaná – chlapci, Loptové hry (II. stupeň ZŠ), Stolný tenis, Nohejbal, Volejbal, Šachový, Aerobik, Turistický klub, Fitnes klub, Branno – športový krúžok, Strelecký krúžok

C.) Oddelenie vzdelávania a spoločenských vied: Nemecký hravo MŠ, Klub spoločenského správania a moderného tanca, Klub dievčat, Mladý zdravotník, Dopravačik

D.) Oddelenie estetiky a kultúry: Moderný tanec, Obratné mačiatka, Mažoretky, Rómsky ľudový súbor Ľoli ruža, Divadielko Pyramída, Ľudový súbor CVrček, Výtvarný, Tvorivá dielňa.

### **3.1.4.1.2 Šport a športové zariadenia**

Športovo aktívni obyvatelia mesta majú možnosť športové aktivity realizovať vo viacerých druhoch športových zariadení.

#### ***Športoviská v meste:***

- futbalový štadión FK Slavoj Sečovce a FK Roma Sečovce
- hádzanárska športová hala bývalého klubu ŠKP Sečovce
- tenisový kurt Tenisového klubu "Senior"
- športový areál Spojenej školy, Kollárova 17

#### ***Športové kluby pôsobiace v meste:***

- Futbalový klub Sečovce
- Futbalový klub TJ ROMA Sečovce
- Športový klub NOXWEL – hádzanársky oddiel a jazdecký oddiel



- Hokejbalový klub Hkb Sečovce
- Tenisový klub Senior
- HK Veterán Sečovce

#### **Športové podujatia:**

- Sečovská desiatka – beh 10km
- Poddargovské hry žiakov
- Zlatá putňa
- Jazdecké preteky

a iné menšie podujatia.

#### **3.1.4.1.3 Zdravotníctvo**

Jedným z identifikátorov neefektívnosti v systéme primárnej zdravotnej starostlivosti na celonárodnej úrovni je takmer 2x vyšší počet návštev pacientov u lekára v porovnaní s priemerom OECD (Implementačná stratégia ICZS), a a omnoho vyšší počet návštev u špecializovaných lekárov.

Komplexná zdravotná starostlivosť v meste poskytovaná v budove Mestskej Polikliniky, s.r.o je zabezpečená v ambulanciách lekárov prvého kontaktu a ďalších špecializovaných lekárov. Okrem poskytovania ambulantných odborných služieb sa tu nachádzajú aj Spoločné vyšetrovacie a liečebné zložky (rádiológia, klinická biochémia). Na území mesta poskytujú svoje služby aj ďalší súkromní lekári v prenajatých, alebo vlastných priestoroch.

<b>Ambulancie nachádzajúce sa v meste Sečovce</b>	
<b>Typ</b>	<b>Počet</b>
<i>Pediatrická ambulancia</i>	4 x
<i>Ambulancia všeobecného lekára pre dospelých</i>	4 x
<i>Stomatologická ambulancia</i>	6 x
<i>Kožná ambulancia</i>	1 x
<i>Gynekologická ambulancia</i>	2 x
<i>Interná ambulancia</i>	2 x
<i>Chirurgická ambulancia</i>	1 x
<i>Otorinolaryngologická ambulancia</i>	1 x
<i>Očná ambulancia</i>	2 x
<i>Neurologická ambulancia</i>	1 x
<i>Urologická ambulancia</i>	1 x

Zdroj: Mestská štatistika

Odborné ambulantné služby obyvateľom mesta poskytujú aj 4 lekárne.

Obyvatelia dochádzajú za ďalšou špecializovanou zdravotnou starostlivosťou do okresného mesta Trebišov, ale do krajského mesta Košice.



#### **3.1.4.1.4 Sociálne služby**

##### **DOM SENIROV SEČOVCE, n.o.**

Organizácia DOM SENIOROV SEČOVCE vznikla v júni v roku 2014. Jej zriaďovateľom je mesto Sečovce. Zariadenie pre seniorov je umiestnené v novostavbe, ktorá sa nachádza v zastavanej časti územia mesta. Budova je vo vlastníctve mesta Sečovce, ktorá ju v súčasnosti organizácii prenájom. Kapacita zariadenia je 116 klientov. Ubytovaní sú v 2-3 lôžkových izbách.

V zariadení sú primárne poskytované služby podľa § 35 (Zariadenie pre seniorov) Zákona č. 448/2008 o sociálnych službách a o zmene a doplnení zákona č. 455/1991 Zb. o živnostenskom podnikaní (živnostenský zákon) v znení neskorších predpisov:

- a) pomoc pri odkázanosti na pomoc inej fyzickej osoby,
- b) sociálne poradenstvo
- c) sociálna rehabilitácia
- d) ošetrovateľská starostlivosť
- e) ubytovanie
- f) stravovanie
- g) upratovanie, pranie, žehlenie a údržba bielizne a šatstva
- h) osobné vybavenie a ďalšie.

##### **DENNÝ STACIONÁR SEČOVCE (ARCIDIECÉZNA CHARITA KOŠICE)**

Arcidiecézna charita Košice poskytuje sociálne, humanitné, zdravotnícke a vzdelávacie služby od roku 1992. Zariadenie denného stacionáru v Sečovciach má kapacitu 20 klientov a je otvorené v pracovných dňoch. Organizácia v meste poskytuje sociálne služby seniorom v súlade s § 40 (Denný stacionár) Zákona č. 448/2008 o sociálnych službách a o zmene a doplnení zákona č. 455/1991 Zb. o živnostenskom podnikaní (živnostenský zákon) v znení neskorších predpisov, ako napríklad:

- a) pomoc pri rôznych úkonoch podľa konkrétnej potreby klienta
- b) stravu (raňajky, desiata, obed, olovrant)
- c) sociálne poradenstvo
- d) sociálnu rehabilitáciu
- e) záujmové aktivity.

##### **DETSKÝ DOMOV SEČOVCE**

Detský domov v Sečovciach vznikol transformáciou bývalého dojčenského ústavu v roku 1997. Od 1. januára 2009 je detský domov zriadený v súlade so zákonom č. 305/2005 o sociálnoprávnej ochrane detí a o sociálnej kuratele ako centrum detí. V súčasnosti majú zariadenia detského domova kapacitu 60 detí vo veku 0 - 25 rokov.

Starostlivosť o deti je rozdelená do 5 skupín v zariadeniach:



- 2 špecializované samostatné skupiny s kombináciou postihnutí v kmeňovej budove detského domova
- 1 špecializovaná samostatná skupiny s kombináciou postihnutí v rodinnom dome v Sečovciach
- 1 skupina v rodinnom dome v Milhostove
- 1 skupina v rodinnom dome v Trebišove

Detský domov zabezpečuje starostlivosť o deti aj pomocou profesionálnych rodín, v ktorých bolo v roku 2015 umiestnených viac než 20 detí.

V minulosti poskytovali sociálne služby v meste pričlenené zariadenia organizácie LUMEN Trebišov (zriaďovateľ KSK): Zariadenie núdzového bývania Sečovce a Zariadenie podporovaného bývania Sečovce, tie ale boli zrušené k novembru 2015.

#### **3.1.4.1.5 Cestovný ruch a rekreácia**

Mesto Sečovce nie je významným centrom cestovného ruchu. Na území mesta ponúka svoje služby viacero ubytovacích i stravovacích zariadení.

Turisticky najatraktívnejšími miestami v okolí sú nepochybne Slanské vrchy a Dargovský priesmyk.

#### **Slanské vrchy**

Slanské vrchy sú sopečným pohorím s prevažne listnatým porastom (buk, dub, hrab, jaseň a iné), ktoré sa tiahne od Prešova až ku hraniciam s Maďarskom (približne 60 km zo severu na juh). Najvyšším vrchom je výhľadový vrch Šimonka s vrcholom vo výške 1092 m. n. m. Slanské vrchy sú pre turistov a cykloturistov veľmi atraktívne kvôli množstvu turistických chodníkov s rôznou náročnosťou. V zime sú niektoré z nich využívané na bežecké lyžovanie. Na území Slanských vrchov sa nachádzajú aj svetové unikáty akým je národná prírodná pamiatka Herliansky gejzír či jedinečný unikát Dubnické opálové bane.

#### **Dargovský priesmyk**

Počas 2. svetovej vojny sa v oblasti Slanských vrchov zvädzali ťažké boje. Takým bola aj bitka o Dargovský priesmyk, kde v súčasnosti stojí pamätník vybudovaný na počesť padlým vo vojne. Ako hlavné miesto prieniku si z dôvodu strategickej polohy vybral Dargov generál 4. ukrajinského frontu Ivan Jefimovič Petrov. Dargovský priesmyk, ktorý uzatvára Košickú kotlinu z východu, bol strategickým bodom pre dobytie Košíc. Mnohé dediny, vrátane Dargova, boli takmer úplne zničené. Padlo tu vyše 22 000 vojakov. Strategickú obrannú líniu Slanských vrchov prelomila Sovietska armáda 17. 1. 1945.

Zdroj: <http://web.vucke.sk/sk/novinky/ako-bojovalo-dargovsky-priesmyk.html>



### **3.1.4.1.6 Kultúrne inštitúcie a kultúrne pamiatky**

Kultúrne zariadenia:

#### ***Kultúrny dom Sečovce:***

Mesto je zriaďovateľom kultúrneho domu, ktorého hlavnou náplňou je organizovanie kultúrnych podujatí pre občanov mesta. Podieľa sa na organizovaní celomestských podujatí, podporuje podujatia v oblasti domácej kultúry, napríklad koncerty a výstavy, organizuje výchovno-vzdelávacie a kultúrno-spoločenské podujatia a zabezpečuje mnoho ďalších aktivít organizovaných na pôde priestorov kultúrneho domu, či verejných priestranstvách mesta.

Umelecké zoskupenia pôsobiace na území mesta:

- Detský folklórny súbor Pavička
- Tanečná skupina Mars
- Mestská hasičská dychová hudba

#### ***Mestská knižnica:***

Ďalšou z organizácií riadených mestom je mestská knižnica, ktorá poskytuje svoje služby širokému spektru čitateľov nielen z mesta, ale aj z jeho okolia. Knižnica poskytuje svoje služby v priestoroch budovy Domu služieb na Obchodnej ulici. Organizovanie kultúrnych podujatí, ktoré sú priamo spojené s poéziou a prózou, je jednou z jej aktivít.

#### **Kultúrne akcie organizované v meste pravidelne:**

- Detský karneval
- Darovanie krvi
- MDŽ
- Veľkonočná výstava
- Stavanie mája
- Tanečná prehliadka
- Kladenie vencov (máj, august, december)
- Dni mesta
- Pro nobis – udeľovanie cien primátora mesta
- Mikuláš
- Polnočný a vianočný koncert mestskej hasičskej dychovej hudby
- Silvester

#### **Kultúrne pamiatky**

Rímskokatolícky Kostol Nanebovzatia Panny Márie

Najstaršie písomné zmienky o rímskokatolíckej farnosti pochádzajú už zo 14. storočia. Kostol Nanebovzatia Panny Márie bol postavený v roku 1494 za vlády Vladislava II. Stavba kostola bola ovplyvnená gotickou architektúrou, a z toho dôvodu pri stavbe prevládali prvky gotického slohu. Pod tlakom nových architektonických výdobytkov a nastupujúcich slohov počas nasledujúcich storočí svojej existencie bol viackrát prestavovaný – barokizovaný. Počas



druhej svetovej vojny, v roku 1944, bola počas bojov zničená východná časť kostola. S jeho rekonštrukciou a dostavbou, ktorá bola v pseudogotickom slohu sa začalo v roku 1952. Práce v na kostole boli ukončené v roku 1954. Rekonštrukcie a opravy na kostole prebiehali opäť na konci. storočia.

#### **Gréckokatolícka farnosť – Patrocínium: Apoštolom rovní sv. Cyril a Metod**

Predpokladá sa, že gréckokatolícka farnosť bola v Sečovciach založená už v polovici 18. storočia. Chrám zasvätený apoštolom rovným sv. Cyrilovi a Metodovi bol postavený v roku 1969.

#### **Starý židovský cintorín**

Silné zastúpenie jednak v počte obyvateľov mesta a jednak v hospodárskom a kultúrnom živote mesta mala židovská obec. V meste žilo viac než 1300 Židov a okolo roku 1930 tvorili takmer 30% obyvateľov. Starý židovský cintorín je jedinou zachovalou pamiatkou na židovskú obec, keďže synagógu a židovskú školu zničil v roku 1904 požiar .

#### **Novákov kaštieľ**

Kaštieľ je v súčasnosti využívaný na komerčné účely. Nebol zaradený k národným kultúrnym pamiatkam.

#### **Pomníky**

**Pomník Sovietskej armády** – bližšie určenie pamiatkového objektu **Padlí vojaci Sovietskej armády** –na námestí Sv. Cyrila a Metoda bol odhalený 24. júna 1945 na pamiatku padlých vojakov Sovietskej armády a na počesť oslobodenia mesta Sečovce počas druhej svetovej vojny – 2. decembra 1944. Pomník je zaradený k národným kultúrnym pamiatkam Slovenskej republiky (číslo ÚZPF 1651/1), bol postavený podľa návrhu kpt. S. F. Gurjanova.

**Pomník na pamiatku Východoslovenského roľníckeho povstania a výskytu cholery** – bol postavený koncom 50. rokov 18. storočia a je umiestnený na mestskom cintoríne.

#### **Pamätné tabule**

Na území mesta sú umiestnená viaceré pamätné tabule.

**Tabuľka 20. Pamätné tabule na území mesta**

Názov	Odhalenie	Umiestnenie
<b>Pamätná tabuľa padlých spoluobčanov v druhej svetovej vojne</b>	1969	priečelie kultúrneho domu
<b>Pamätná tabuľa s bustou Andreya Faya</b>	máj 1971	priečelie MŠ - Kochanovská ul.
<b>Pamätná tabuľa ThDr. Jána Murína</b>	júl 2009	priečelie Klubu dôchodcov
<b>Pamätná tabuľa ThDr. Vojtecha Jenčíka</b>	2010	rímskokatolícky kostol
<b>Pamätná tabuľa Alojza Schronka</b>	marec 2011	priečelie Centra voľného času

Zdroj: [www.secovce.sk](http://www.secovce.sk)



### **Sochy a súsošia**

**Pieta - ľudovo baroková socha** pochádzajúce z 90. rokov 18. storočia Panna Mária a Kristus je umiestnené pri kostole, patrí medzi národné kultúrne pamiatky (číslo ÚZPF 1267/1)

**Bronzové súsošie sv. Cyrila a Metoda** - bolo vytvorené akademickým sochárom Jaroslavom Drotárom na počesť pôsobenia Cyrila a Metoda na území Slovenska. V meste bolo osadené v roku 2002.

Na území mesta v minulosti stálo viacero historických pamiatok, ktoré sa po dnes nezachovali.





### 3.1.4.2 Technická infraštruktúra

#### 3.1.4.2.1 Cestná sieť a dopravné systémy

##### Cestná sieť

Územím mesta Sečovce, jeho centrom v smere z východu na západ prechádza dôležitá dopravná tepna európskeho významu E50 (I/50) v smere Košice – Michalovce – štátna hranica. Cesta E50 je v správe Slovenskej správy ciest – Investičnej výstavby a správy ciest Košice – oddelenie prevádzky Trebišov.

V katastrálnom území mesta sa nachádzajú taktiež cesty III. triedy, ktorých správu a údržbu zabezpečuje Správa ciest Košického samosprávneho kraja.

Tabuľka 21. Cesty III. triedy na území mesta

Cesty III. triedy prechádzajúce územím mesta Sečovce				
Cesta začína v okrese	Trieda cesty	Pôvodné číslo komunikácie	Nové číslo komunikácie	Celková dĺžka komunikácie
Trebišov	III.	50210	3652	9,370 km
Trebišov	III.	050211	3653	9,710 km
Trebišov	III.	050211Z	3654	0,356 km
Trebišov	III.	050212	3655	8,152 km
Trebišov	III.	050213	3656	6,956 km

Zdroj: Slovenská správa ciest (údaje k 21.02.2015)

Obrázok 6. Cestná sieť časti okresu Trebišov

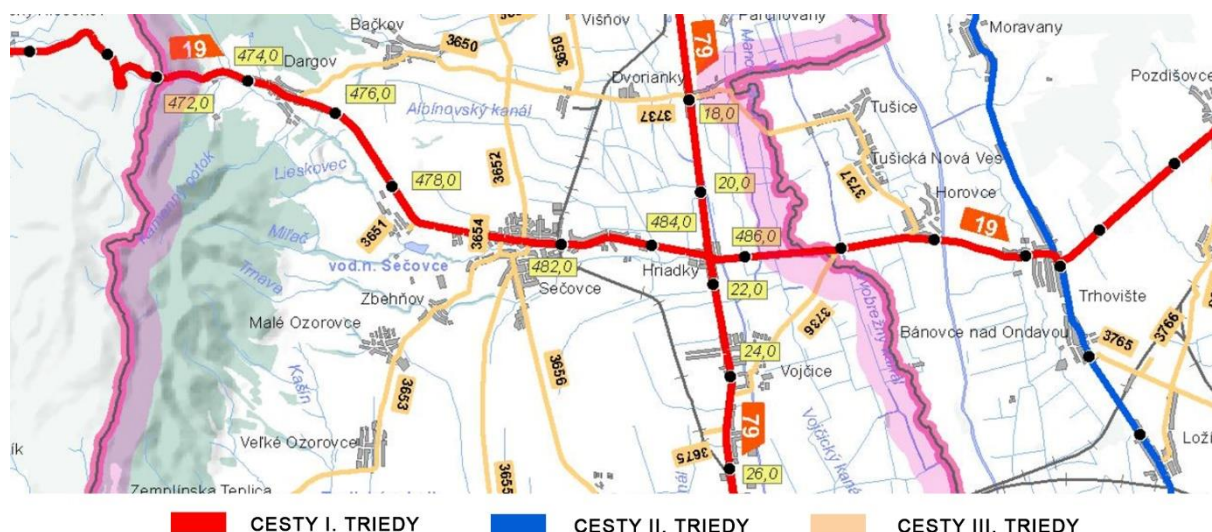

Zdroj: Slovenská správa ciest

Komunikácie, ktoré sa nachádzajú na území mesta a nie sú zaradené k cestám I. II. a III. triedy radíme ku miestnym komunikáciám. Tieto komunikácie sú v správe mesta Sečovce (mesto zabezpečuje ich výstavbu, rekonštrukciu, opravu, údržbu a iné)





## **Cyklodoprava**

Na podporu zachovania kvalitných ekosystémových služieb je v súčasnosti v rámci mestskej mobility zvýšený záujem podporovať rozvoj cyklistickej dopravy. Rozvoj mestskej mobility prostredníctvom budovania a obnovy cyklistickej infraštruktúry (cyklokoridory, cyklopruhy) ale aj podpornej cyklistickej infraštruktúry, môže v konečnom dôsledku pozitívne prispieť k zvyšovaniu výkonnosti miestnej ekonomiky. V meste sú na dopravné účely využívané predovšetkým cyklotrasy, miestne komunikácie a cesty II. a III. triedy s nízkymi intenzitami.

Cyklistika a cykloturisti v okolí mesta využívajú prevažne turistické trasy, ako aj nespevnené poľné komunikácie.

Z nasledujúceho obrázku vyplýva, že cez územie mesta neprechádzajú oficiálne cyklotrasy. V okrese Trebišov sa nachádzajú cykloturistické trasy prevažne v jeho južnej časti.

Návrh riešenia cyklodopravy je čiastočne spracovaný v rámci územného plánu mesta.

**Obrázok 7. Mapa cyklotrás časti Košického kraja**

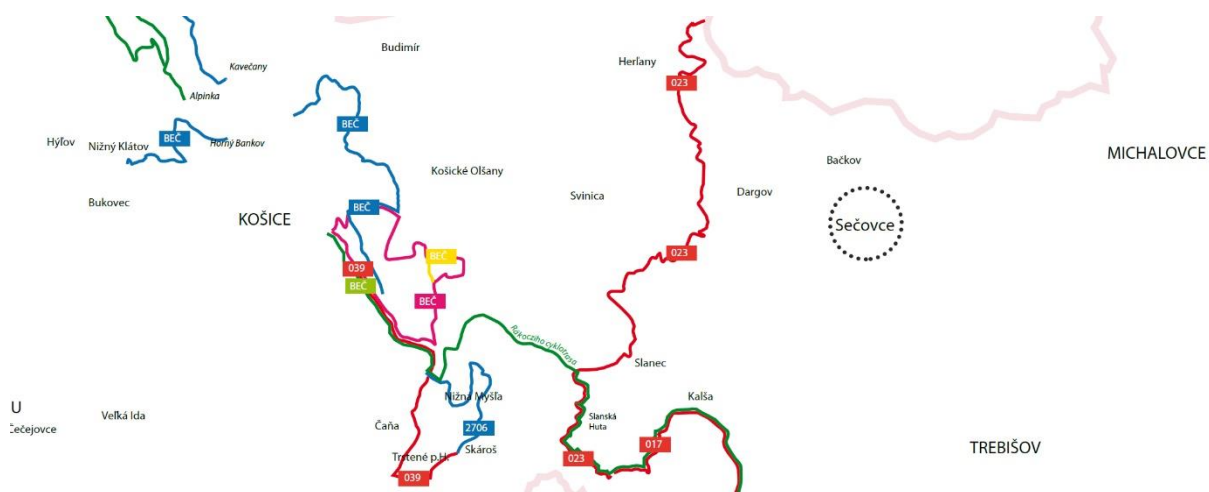

Zdroj: Cyklotrasy KSK 2013

## **Cestná doprava**

Autobusová doprava:

Pre osobnú prepravu železničná trať prechádzajúca územím mesta nie je dostupná, preto je autobusová doprava najviac využívanou hromadnou dopravou obyvateľov. Zabezpečujú ju dopravcovia:

- ARRIVA Michalovce, a.s.
- SAD Humenné, a.s.
- Eurobus, a.s.

Autobusová stanica je umiestnená severne od hlavnej cesty E50 na ulici SNP.



### **Železničná doprava**

Vo východnej časti zastavaného územia mesta sa nachádza železničná trať, ktorá smeruje z mesta Trebišov do mesta Vranov nad Topľou (zo juhu na sever) pričom križuje cestu E50. Trať na tejto trase bola spustená pre verejnú osobnú i nákladnú prepravu už začiatkom 20. storočia. V roku 2002 došlo k pozastaveniu osobnej prepravy na celom úseku, čo spôsobilo, že obyvatelia obcí a miest na tomto úseku sú nútení využívať osobnú automobilovú a autobusovú dopravu.

### **Zásobovanie pitnou vodou**

Obyvatelia mesta sú zásobovaní pitnou vodou primárne zo skupinového vodovodu Trebišov – Sečovce. Vodovod je napojený na zdroj pitnej vody z Vodárenského systému Starina – Košice. Ako ďalšie zdroje slúžia viaceré studne.

### **Čistička odpadových vôd**

V súčasnosti nie je napojenie obyvateľov na systém odvádzania a čistenia komunálnych odpadových vôd úplné. Odpadové vody sú odvádzané do čističky odpadových vôd Sečovce. Napojenie ostávajúcej časti populácie je pre mesto dôležité vo vzťahu k znižovaniu znečistenia podzemných a povrchových vôd.

#### **3.1.4.2.2 Energetické hospodárstvo**

##### **Zásobovanie plynom**

Mesto je napojené na STL plynovod prostredníctvom regulačných staníc nachádzajúcich sa v katastrálnom území mesta. Plynové rozvody sú umiestnené takmer v rámci celého zastavaného územia mesta. Plyn je zavedený aj v blízkosti marginalizovanej osady, kde je plyn distribuovaný aj do základnej školy.

Obyvatelia používajú plyn ako primárne médium na vykurovanie, varenie a prípravu teplej úžitkovej vody. Niektorí obyvatelia doplnkovo využívajú, na vykurovanie svojich domácností, či na varenie, elektrickú energiu a drevo.

##### **Zásobovanie elektrickou energiou**

Zastavené územie mesta je zásobované elektrickou energiou prostredníctvom siete NN, ktorá je tvorená prevažne vzdušnými vedením (drevenými a betónovými stĺpmi). Osvetlenie v meste sa nachádza na vlastných stĺpoch, ale aj na stĺpoch NN.

#### **3.1.4.2.3 Telekomunikácie**

##### **Mobilné siete**

Pokrytie službami mobilných operátorov v meste je dostatočné. Obyvatelia môžu využívať služby všetkých operátorov pôsobiacich na území Slovensku.



### **Internetové pripojenie**

Obyvatelia mesta využívajú prevažne pripojenie prostredníctvom pevného internetu. Doplnkovo sú využívané aj iné formy internetového pripojenia (mobilný internet, mikrovlnný internet aj optický internet).

### **Mestský rozhlas**

Mesto má zriadený mestský rozhlas. Rozvody sú kombinované na stĺpoch osvetlenia alebo NN. Ústredňa sa nachádza v priestoroch mestského úradu.

#### **3.1.4.2.4 Odpadové hospodárstvo**

Mesto zabezpečuje vývoz komunálneho odpadu v pravidelných intervaloch podľa platných všeobecne záväzných nariadení (VZN o nakladaní s komunálnymi odpadmi, drobnými stavebnými odpadmi a elektroodpadmi z domácností na území Mesta Sečovce). Obyvateľom mesta slúži zberný dvor prevádzkovaný mestom, nachádzajúci sa v oplotenom areáli technických služieb na ul. SNP. Súčasťou zberného dvora je i sklad nebezpečných odpadov. Technické služby mesta taktiež pravidelne zabezpečujú vývoz triedeného komunálneho odpadu (papier, plasty, sklo). V jarných a jesenných mesiacoch mesto zabezpečuje taktiež vývoz biologicky rozložiteľného odpadu zo záhrad (tráva, listie, konáre).

Komunálny odpad z mesta je vyvážený na skládku nachádzajúcu sa v neďalekej obci Veľké Ozorovce.

Problém s nelegálnymi skládkami rieši mesto pravidelne v súvislosti s marginalizovanou rómskou osadou.

#### **3.1.4.3 Zložky integrovaného záchranného systému a Policajného zboru**

##### **Zdravotná záchranná služba**

Najbližšia stanica ZZS RZP sa nachádza v obci Hriadky vzdialenej od mesta Sečovce necelé 4 km a najbližšia stanica ZZS RLP sa nachádza v okresnom meste Trebišov (12km).

##### **Policajný zbor**

Bezpečnosť obyvateľov, ochranu verejného poriadku, boj proti trestnej činnosti, odhaľovanie a objasňovanie priestupkov a trestných činov zabezpečuje v meste oddelenie PZ, ktoré patrí pod Okresné riaditeľstvo PZ v Trebišove.

##### **Hasičský a záchranný zbor**

Ochranu pred požiarom, záchranné práce, ale aj ďalšie súvisiace činnosti zabezpečuje hasičský a záchranný zbor, okresné riaditeľstvo HaZZ v Trebišove.

##### **Útvary policajného zaistenia pre cudzincov Sečovce**

V meste Sečovce sa nachádza jeden z dvoch útvarov policajného zaistenia pre cudzincov na území Slovenskej republiky, druhý je lokalizovaný v obci Medved'ov, v okrese Dunajská



Streda. Tento útvar spadá do kompetencií Úradu hraničnej a cudzineckej polície. V tomto útvare sú umiestnení imigranti, ktorí sú obmedzení na osobnej slobode z dôvodu neoprávneného pobytu na území Slovenska. Cudzinci umiestnení v tomto útvare čakajú na deportovanie.



### 3.1.4.4 Štandardy minimálnej vybavenosti mesta

Tabuľka 22.Vybavenosť mesta

Výber ukazovateľov	Odporúčaná vybavenosť	Stav v obci
<b>Školstvo</b>		
Materská škola	•	Áno
Základná škola	•	Áno
<b>Telovýchova a šport</b>		
Ihrisko pre deti	•	Áno
Ihrisko pre mládež a dospelých	•	Áno
Ihrisko maloplošné (menej ako 2000m <sup>2</sup> plochy)	•	Áno
Ihrisko veľkoplošné (viac ako 2000m <sup>2</sup> plochy)	•	Áno
Otvorený plavecký bazén	•	Nie
Krytý plavecký bazén	•	Nie
Relaxačné centrum	•	Nie
<b>Cestovný ruch – verejné ubytovanie</b>		
Penzión	•	Áno
Hotel ***, **	•	Áno
Hostel	•	Nie
Turistická informačná kancelária	•	Nie
<b>Zdravotníctvo a sociálne služby</b>		
Ambulancie	•	Áno
Zariadenia na poskytovanie jednodňovej zdravotnej starostlivosti	o	Áno
Stacionár	o	Áno
Dialyzačné strediská	o	Nie
Polikliniky	o	Áno
Liečebne	o	Nie
Agentúry domácej ošetrovateľskej starostlivosti	•	Áno
Ambulancie záchrannej zdravotnej služby	•	Nie
<b>Sociálne služby -zariadenia</b>		
Zariadenie pre seniorov	•	Áno
Zariadenie opatrovateľskej služby	•	Áno
Rehabilitačné stredisko	•	Nie
Domov sociálnych služieb	•	Áno
Denný stacionár	•	Áno
Opatrovateľská služba	•	Áno
Nízkoprahové denné centrum	•	Nie
Denné centrum	•	Áno
Integračné centrum	•	Nie
Jedáleň	•	Áno
Práčovňa	•	Nie
Stredisko osobnej hygieny	•	Áno
<b>Maloobchod</b>		
Potraviny, zmiešaný tovar	•	Áno
Špecializovaný obchod (integrované zariadenia)	•	Áno
Malý supermarket (400-1000m <sup>2</sup> )	•	Áno
Veľký supermarket (2500-5000m <sup>2</sup> )	o	Áno
Menší OD a NS do 2500m <sup>2</sup>	o	Áno
Diskontná predajňa 400-1000m <sup>2</sup>	o	Nie
<b>Verejné stravovanie</b>		
Reštaurácia III. a IV. Cenovej skupiny	•	Áno

**Program hospodárskeho rozvoja s sociálneho rozvoja mesta Sečovce  
na obdobie 2015-2023**



Vináreň, piváreň	•	Áno
Kaviareň	•	Áno
Pohostinstvo, hostinec	•	Áno
Cukráreň	•	Áno
Bar	•	Áno
<b>Bankové inštitúcie</b>		
Mestská pobočka	•	Áno
Filiálka	o	Nie
Expozitúra	•	Áno
Zastúpenie	o	Áno
Deteš. pracovisko, reprezentácia	o	Nie
Bankomat	•	Áno
<b>Poist'ovne</b>		
Zastupiteľstvo, obchod. kancelária	•	Nie
Kontaktné miesto	•	Áno
<b>Kultúra</b>		
Knižnica (obecná, regionálna, krajská)	•	Áno
Múzeum	o	Nie
Galéria	o	Nie
Polyfunkčné kultúrne zariadenie (býv. kultúrny dom)	o	Áno
Kino	•	Nie
Kultúrno –osvetové zariadenia	•	Áno
Kostoly, modlitebne, synagógy, meditačné priestory	•	Áno
Cintoríny, domy smútku, urnové háje, krematóriá	•	Áno
<b>Zeleň</b>		
Parky a iné typy verejnej parkovej zelene	•	Áno
Zeleň v obytných územiach	•	Áno
Zeleň pri občianskej vybavenosti	•	Áno
Ostatná zeleň (cintoríny, kempy, zeleň peších zón, ...)	•	Áno
Zeleň pri výrobných a priemyselných areáloch	•	Áno
Prírodná zeleň (lesy)	•	Áno
<b>Služby</b>		
Služby pre obyvateľov ( murár, elektrikár, a iné)	•	Áno

• odporúčaná vybavenosť

o alternatívne doplnenie vybavenosti

Zdroj: Štandardy minimálnej vybavenosti obcí (mestská štatistika)



### 3.1.4.5 Vyhodnotenie dotazníka

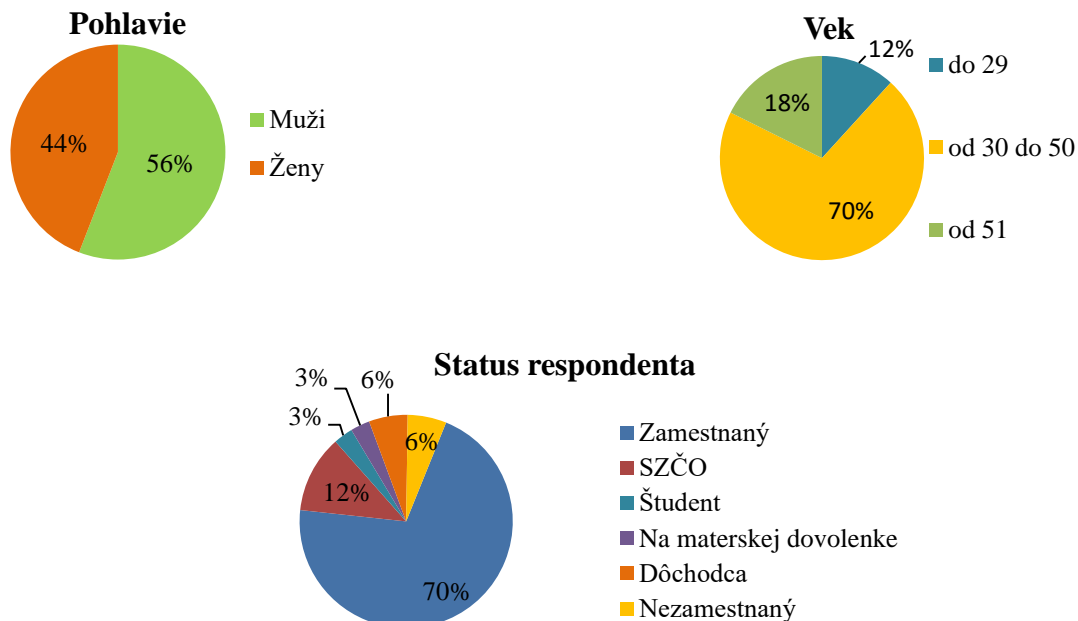

Ktoré oblasti je podľa vás v nasledujúcom období potrebné riešiť ako prioritné v oblasti VEREJNEJ INFRAŠTRUKTÚRY?

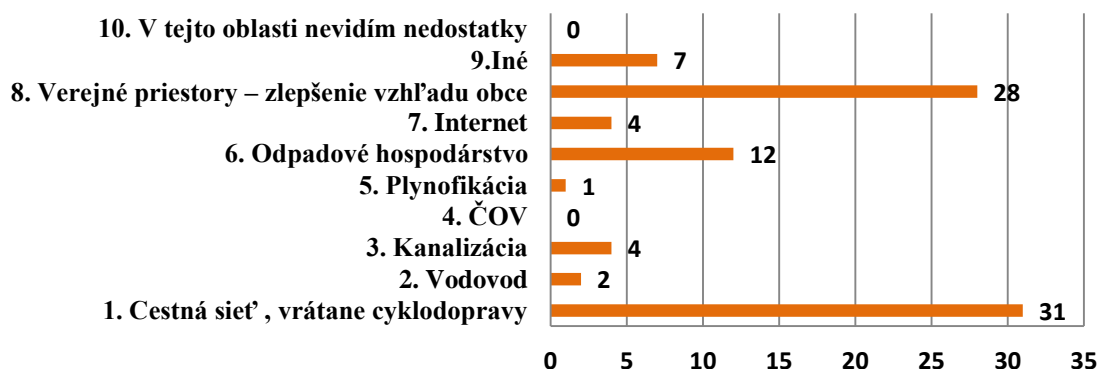

Ktoré oblasti je podľa vás v nasledujúcom období potrebné riešiť ako prioritné v oblasti HOSPODÁRSTVA?

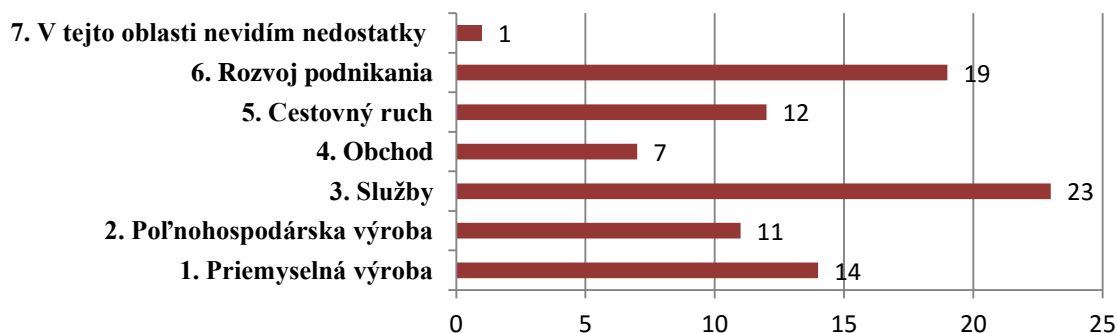





**Ktoré oblasti je podľa vás v nasledujúcom období potrebné riešiť ako prioritné v SOCIÁLNEJ OBLASTI?**

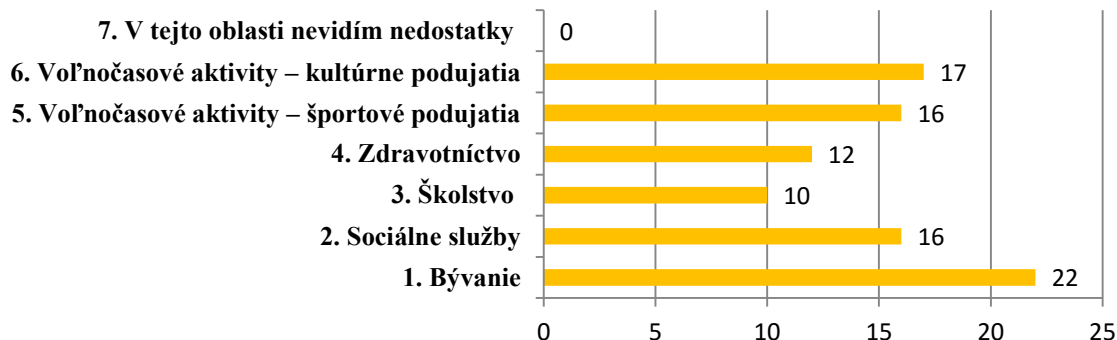

**Ktoré oblasti je podľa vás v nasledujúcom období potrebné riešiť v iných oblastiach prioritné?**

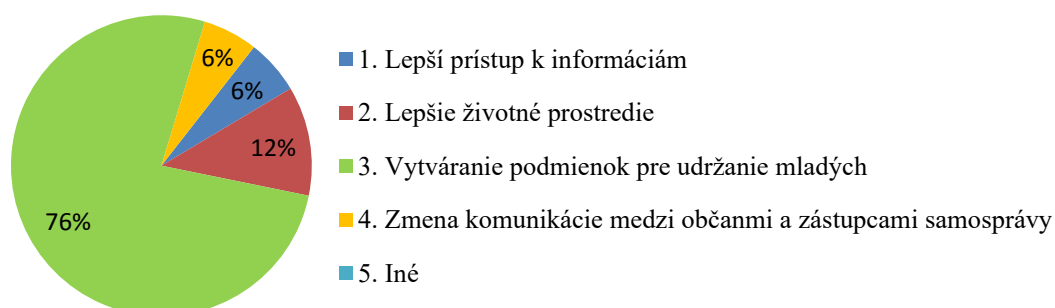

**Čo je podľa vás najväčším potenciálom pre rozvoj mesta?**

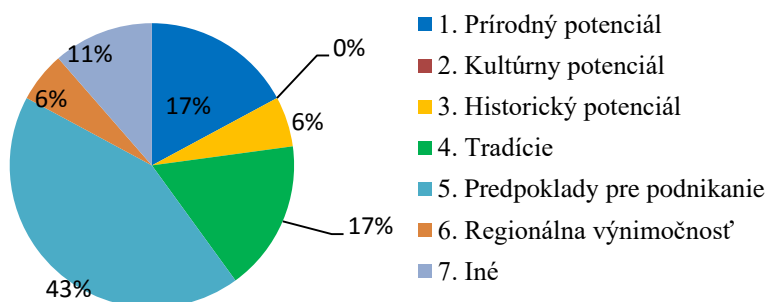

**Zaznamenali ste rozvoj mesta za posledných 5 rokov?**

- Áno
- Nie
- Nevieť posúdiť
- Iné

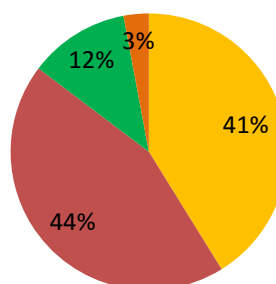



**K rozvoju mesta by som mohol prispieť:**



**Do dotazníkového prieskumu sa zapojilo 34 obyvateľov mesta. Relevantné námety obyvateľov mesta boli pri spracovaní Programu hospodárskeho a sociálneho rozvoja mesta vzaté do úvahy. Námety obyvateľov sú dostupné na mestskom úrade.**



### **3.2 ZHODNOTENIE SÚČASNÉHO STAVU ÚZEMIA - SWOT ANALÝZA**

Za jednu z dôležitých metód, resp. jeden z dôležitých nástrojov strategického plánovania, je považovaná univerzálna analytická technika, tzv. SWOT analýza (S – Strongness, W – Weakness, O – Opportunities, T – Threats) popisujúca podmienky ovplyvňujúce rozvoj územia. Metóda SWOT analýzy hodnotí, resp. monitoruje mesto z pohľadu jeho kľúčových interných silných a slabých stránok, ale aj z pohľadu možných kľúčových externých príležitostí a ohrození. Uvedená SWOT analýza mesta v rámci jednotlivých častí prioritizuje položky podieľajúce sa na vygenerovaní rozvojovej stratégie. Núti rozmyšľať o tom, čo je naozaj dôležité pri dosahovaní cieľa.

V procese prípravy SWOT analýzy sa tím odborníkov pri jej príprave zameria na možnosti rozvoja mesta z pohľadu troch nasledujúcich oblastí:

- 1) Prioritná oblasť Hospodárstvo, pričom pre túto časť boli vzaté do úvahy podmienky ovplyvňujúce vytváranie pracovných príležitostí a tvorbu pracovných miest.
- 2) Prioritná oblasť Sociálna oblasť, kde do úvahy boli vzaté podmienky ovplyvňujúce vznik a ponuku moderných a inovatívnych služieb a podmienky podporujúce vytváranie pracovných príležitostí a tvorbu pracovných miest súvisiacich s ponukou služieb.
- 3) Prioritná oblasť Životné prostredie, kde boli do úvahy vzaté environmentálne podmienky ovplyvňujúce vytváranie pracovných príležitostí a tvorbu pracovných miest v súvislosti s ochranou a zvyšovaním kvality ekosystémových služieb.

#### **PRIORITNÁ OBLASŤ HOSPODÁRSTVO**

<b>Silné stránky</b>	<b>Slabé stránky</b>
<ul style="list-style-type: none"><li>– výhodná strategická a dopravná poloha v blízkosti multimodálneho transeurópskeho koridoru, a koridorov východ – západ, sever - juh</li><li>– výhodná geografická poloha pre rozvoj podnikateľských aktivít - v blízkosti dvoch hraníc (Maďarsko a Ukrajina)</li><li>– dostupný potenciál s možnosťou zhodnotenia pre oblasť cestovného ruchu a cezhraničnej spolupráce</li><li>– tradícia spracovávaní prvého výroby</li><li>– stredná škola a alokované pracovisko vysokej školy zabezpečujúce</li></ul>	<ul style="list-style-type: none"><li>– zlý stavebno-technický stav miestnych komunikácií vysoká miera evidovanej nezamestnanosti v okrese</li><li>– nízka podpora nemotorovej dopravy a súvisiacej infraštruktúry</li><li>– nedostatok pracovných príležitostí</li><li>– nepriaznivé prostredie pre tvorbu pracovných miest</li><li>– nízke mzdy</li><li>– nízka diverzifikácia v ekonomických činnostiach</li><li>– nedostatočne využívané endogénne zdroje</li></ul>



<ul style="list-style-type: none"> <li>vzdelávanie pre trh práce</li> <li>– inováčný potenciál</li> <li>– podpora rozvoja kreatívneho priemyslu</li> <li>– ochota budovať regionálnu identitu, napríklad prostredníctvom regionálnej značky</li> <li>– skúsený manažment</li> </ul>	<ul style="list-style-type: none"> <li>– nedostatočne využívaný a zhodnotený prírodný, kultúrny a historický potenciál na vytváranie priaznivého prostredia pre vznik pracovných príležitostí</li> <li>– nemotivujúce podnikateľské prostredie, nepriaznivé konkurenčné prostredie a zlá ekonomická situácia podnikateľských subjektov</li> </ul>
<b>Príležitosti</b>	<b>Ohrozenia</b>
<ul style="list-style-type: none"> <li>– vypracovanie akčného plánu pre najmenej rozvinutý okres a poskytnutie podpory v súlade so zákonom 336/2015 Zákon o podpore najmenej rozvinutých okresov a o zmene a doplnení niektorých zákonov z 11. novembra 2015</li> <li>– podpora tvorby nových pracovných miest z národnej úrovne v perspektívnych oblastiach</li> <li>– vybudovanie logistického centra tovarov v prípade podpory rozvoja dopravných koridorov v smere sever-juh a východ – západ z úrovne NUTS III a národnej úrovne NUTS I</li> <li>– potenciál okolitého regiónu pre prvovýrobu, vrátane vhodných klimatických podmienok na prvovýrobu</li> <li>– potenciál pre stavebný priemysel – ložiská stavebného kameňa</li> <li>– potenciál pre výrobu a služby - zemný plyn</li> <li>– blízkosť okresného mesta Trebišov</li> <li>– blízkosť krajského mesta Košice</li> <li>– možnosť podpory definovaných oblastí z EŠIF</li> <li>– možnosť podpory definovaných oblastí z iných finančných mechanizmov</li> </ul>	<ul style="list-style-type: none"> <li>– nevhodná štruktúra slovenskej ekonomiky</li> <li>– snaha štátu obmedziť právomoci získané decentralizáciou</li> <li>– nedostatočné systémové opatrenia na zníženie nezamestnanosti</li> <li>– nedostatočné systémové opatrenia na zvýšenie miezd</li> <li>– nedostatočne vybudovaná infraštruktúra obmedzujúca prílev priamych investícií</li> <li>– znižovanie stavov zamestnancov veľkými zamestnávateľmi v blízkych regiónoch</li> </ul>



## PRIORITNÁ OBLASŤ SOCIÁLNA

Silné stránky	Slabé stránky
<ul style="list-style-type: none"> <li>– vývoj počtu obyvateľov</li> <li>– vývoj vekovej štruktúry obyvateľov (vysoký počet obyvateľov v produktívnom a predproduktívnom veku, zvyšovanie sa priemerného veku)</li> <li>– plusový celkový prírastok</li> <li>– dostupný prírodný, kultúrny a historický potenciál</li> <li>– zachovaný vidiecky ráz územia</li> <li>– potenciál pre zvyšovanie odbornosti a zručnosti ľudských zdrojov</li> <li>– územné pokrytie verejnými službami</li> <li>– existujúca sieť sociálnych služieb</li> <li>– potenciál v oblasti kultúrneho dedičstva</li> <li>– tradície v oblasti pestovania viniča</li> </ul>	<ul style="list-style-type: none"> <li>– migračný úbytok obyvateľstva</li> <li>– sťahovaním</li> <li>– vyšší počet mladých nezamestnaných (do 29)</li> <li>– nedostatočne motivovaní mladí, aby zostali v regióne, alebo sa vrátili</li> <li>– vysoká miera evidovanej dlhodobej nezamestnanosti</li> <li>– dlhodobo nezamestnaní sú nízkokvalifikovanou pracovnou silou</li> <li>– absentujúca modernizácia verejnej infraštruktúry</li> <li>– nedostatok inovatívnych služieb v oblasti vidieckeho cestovného ruchu, agroturizmu</li> <li>– nedostatočný marketing a propagácia</li> <li>– nedostupnosť inovatívnych sociálnych a komunitných služieb</li> <li>– existencia komunit s viacgeneračnou chudobou</li> <li>– nelegálne skládky TKO</li> <li>– prostredie generujúce málo pracovných príležitostí v oblasti služieb</li> <li>– nedostatočne využitý potenciál sociálnej ekonomiky</li> <li>– absencia regionálnej značky</li> <li>– starnutie obyvateľstva, ale pomalším tempom ako je celoslovenský priemer</li> </ul>
Príležitosti	Ohrozenia
<ul style="list-style-type: none"> <li>– vytvorenie priaznivých podmienok pre rozvoj cestovného ruchu z národnej úrovne</li> <li>– blízkosť európskeho hlavného mesta kultúry</li> <li>– podpora v oblasti budovania cyklotrás a cyklochodníkov z národnej úrovne</li> <li>– možnosť podpory definovaných oblastí z EŠIF</li> <li>– možnosť podpory definovaných oblastí z iných finančných mechanizmov</li> </ul>	<ul style="list-style-type: none"> <li>– ponuka lepších pracovných podmienok v iných okresoch, krajoch, štátoch a s tým spojená výrazná migrácia ekonomicky aktívneho, najmä mladého obyvateľstva aj so zmenou trvalého pobytu</li> <li>– nedostatočná motivácia (z národnej úrovne) mladých ľudí, aby zostali v</li> <li>– prehlbovanie izolovanosti vzdelávacej</li> <li>– sústavy od potrieb trhu práce</li> <li>– nedostatok finančných prostriedkov na obnovu a dobudovanie verejnej</li> </ul>



	<p>infraštruktúry</p> <ul style="list-style-type: none"> <li>– slabo diverzifikovaná ponuka pracovných príležitostí</li> <li>– rastúca konkurencia na domácom a zahraničnom trhu</li> <li>– absencia podpory inovačných aktivít</li> <li>– trend znižovania počtu FO podnikateľov, najmä živnostníkov</li> <li>– zastavenie/spomalenie rozvojových zámerov verejných subjektov v dôsledku nevysporiadaných majetkovoprávných vzťahov ku pozemkom a budovám</li> <li>– neochota podnikateľských subjektov podnikat' v službách</li> </ul>
--	--

#### **PRIORITNÁ OBLASŤ ENVIRONMENTÁLNA**

<b>Silné stránky</b>	<b>Slabé stránky</b>
<ul style="list-style-type: none"> <li>– nové trendy v oblasti zdravého životného štýlu podporujúce investície do prvkov zelenej infraštruktúry</li> <li>– kvalitné ekosystémové služby</li> <li>– relatívne zachovalé životné prostredie z dôvodu nízkej industrializácie regiónu</li> </ul>	<ul style="list-style-type: none"> <li>– nedostatočne využitý prírodný potenciál</li> <li>– nepostačujúca zelená infraštruktúra</li> <li>– zlý technický stav verejných budov – vysoká energetická náročnosť</li> </ul>
<b>Príležitosti</b>	<b>Ohrozenia</b>
<ul style="list-style-type: none"> <li>– CHKO Latorica – veľkoplošné chránené územie</li> <li>– Národná prírodná rezervácia Tajba</li> <li>– Chránené vtáčie územie Medzibodrožie</li> <li>– štyri chránené bývalé šľachtické parky v Trebišove s rozlohou</li> <li>– zmena legislatívy v prístupe k využitiu krajiny a chránených území</li> <li>– moderná legislatíva v oblasti ekosystémovej politiky</li> <li>– budovanie povedomia o triedení odpadu a správnom nakladaní s odpadmi</li> <li>– možnosť podpory definovaných oblastí z EŠIF</li> <li>– možnosť podpory definovaných oblastí z iných finančných mechanizmov</li> </ul>	<ul style="list-style-type: none"> <li>– nekonceptný prístup k manažmentu krajiny</li> <li>– neochota zavádzať inovácie</li> <li>– nedostatočná prevencia pred environmentálnymi rizikami</li> <li>– nedostatočná podpora dodržiavania legislatívy o odpadoch</li> <li>– neúspešnosť pri čerpaní finančných prostriedkov z iných finančných mechanizmov</li> </ul>



### **3.3 ANALÝZA VONKAJŠIEHO PROSTREDIA**

Rozvoj územia, ako aj rozvoj miestnych ekonomík, je ovplyvňovaný „vnútornými a vonkajšími“ faktormi a kombináciou ich vzájomného pôsobenia. Medzi faktory ovplyvňujúce rozvoj územia patria endogénne a exogénne zdroje, ich vzájomná súvislosť a najmä schopnosť ich zhodnocovania. Prírodné a kultúrne zdroje, stav ekosystémov, stupeň rozvoja hospodárstva a priemyslu, kvalita služieb, zavádzanie vedy a výskumu do praxe, či stupeň ekonomickej aktivity v blízkom okolí, sú dôležitým determinantom rozvoja a schopnosti zhodnocovania potenciálu dôležitých pre rast konkurencieschopnosti relevantného územia, a teda aj miestnej ekonomiky, vrátane všetkých jej sektorov. Faktory ovplyvňujúce rozvoj územia, ako aj rozvoj miestnych ekonomík a rast ich konkurencieschopnosti, teda zároveň ovplyvňujú aj úroveň kvality života obyvateľov.

#### **3.3.1 VONKAJŠIE FAKTORY ROZVOJA ÚZEMIA, VPLYV VONKAJŠIEHO PROSTREDIA NA ROZVOJ ÚZEMIA, STEEP ANALÝZA**

V súvislosti s analýzou vonkajšieho prostredia a jeho vplyvu na rozvoj a rast miestnej ekonomiky, konkurencieschopnosti a zvyšovanie kvality života obyvateľov mesta bola použitá STEEP analýza, ktorá sa na rozdiel od SWOT analýzy používa pri hodnotení vplyvu len faktorov vonkajšieho prostredia na rozvoj mesta v nasledujúcich oblastiach.

S - spoločenské (sociálne) faktory

- medzi tieto faktory sa radí, napríklad migrácia obyvateľstva, dostupnosť, úroveň a ponuka služieb v oblasti vzdelávania, vzdelanosť a dostupnosť profesií potrebných na lokálnom trhu práce, orientácia ekonomík blízkeho a vzdialenejšieho okolia z hľadiska členenia národného hospodárstva, úroveň rozvoja cestovného ruchu, vrátane vidieckeho CR, podmienky na rekreáciu a využitie voľného času, záujem návštevníkov o región, dopravná obslužnosť, väzby medzi riešeným regiónom a blízokým regiónom, medzi krajinami a pod.

T - technické (technicko-technologické) faktory

- súvisia so stupňom inovácií vo výrobných technológiách a technologických procesoch a ich vývojom, súvisia aj s výskumom a vývojom a ich celkovým dopadom na rozvoj kraja

E - ekonomické faktory, (E- ekologické faktory)

- súvisia s vývojom ekonomických procesov dotýkajúcich sa kraja - toky peňazí, tovaru, služieb, informácií a energií, ktoré môžu ovplyvňovať fungovanie, stav a rozvoj územia, a to vrátane problematiky nezamestnanosti, trhu práce, platových podmienok, konkurencie, podielu na trhu, zamestnanosti, vývoja v podnikateľských sektoroch, mimorozpočtových zdrojov a pod.

P - politicko-právne faktory

- súvisia s výkonom politickej moci, s politickou situáciou, legislatívou, stavom právneho povedomia.





## **Okres Trebišov**

v súlade so Zákonom 336/2015 Zákon o podpore najmenej rozvinutých okresov a o zmene a doplnení niektorých zákonov z 11. novembra 2015 bol okres Trebišov zaradený do zoznamu najmenej rozvinutých okresov, v ktorom miera evidovanej nezamestnanosti vypočítaná z disponibilného počtu uchádzačov o zamestnanie, ktorú ústredie vykazuje, bola v období za aspoň deväť kalendárnych štvrtrokov počas predchádzajúcich dvanástich po sebe nasledujúcich kalendárnych štvrtrokov vyššia ako 1,6-násobku priemernej miery evidovanej nezamestnanosti v Slovenskej republike za rovnaké obdobie.

Na základe tohto zákona zabezpečí Ministerstvo dopravy, výstavby a regionálneho rozvoja Slovenskej republiky podľa § 3 a § 4 Zákona o podpore najmenej rozvinutých okresov a o zmene a doplnení niektorých zákonov z 11. novembra 2015 vypracovanie Akčného plánu, ktorý bude obsahovať analýzu nepriaznivého hospodárskeho, sociálneho a environmentálneho stavu najmenej rozvinutého okresu, zhodnotenie jeho rozvojového potenciálu, návrh opatrení a úloh na zabezpečenie realizácie a plnenia akčného plánu, časový harmonogram, spôsoby a zdroje financovania, monitorovanie a hodnotenie dosiahnutého pokroku. Akčný plán zároveň integruje už existujúce rezortné programy, prierezové programy a navrhuje odstraňovanie prekážok na ich využívanie.

Ku 31.12.2014 žilo na území okresu Trebišov 105 995 obyvateľov na rozlohe 1 073,48 km<sup>2</sup>. Okres hraničí na východe s Ukrajinou a okresom Michalovce, s ktorým má najdlhšiu hranicu. Na severe susedí s okresom Vranov nad Topľou, jedným z okresov Prešovského samosprávneho kraja. Západnú hranicu s okresom Košice – okolie tvorí hrebeň Slanských vrchov. Južná hranica oddeľuje okres od Maďarska.

Na území okresu sa nachádzajú ložiská stavebného kameňa, zemného plynu, vápencov, bentonitu, andenzitu, perlitu, zlievarenských pieskov, štrkopieskov a z časti kvalitným antracitovým uhlím, lignitom a ropou.

Územie okresu patrí do teplej klimatickej oblasti, mierne suchej s chladnou zimou. Okres Trebišov je okres s veľkým počtom letných dní o priemernej teplote nad 25 stupňov Celzia.

Na území okresu je evidované významné chránené vtáčie územie Medzibodrožie o výmere 33 754 ha. Vzácnosťou okresu sú štyri chránené bývalé šľachtické parky v Trebišove, Pribeníku, Kazimíri a Parchovanoch, pričom park v Trebišove s rozlohou 62 ha patrí k najväčším v SR.

**Košický kraj** je vzhľadom na svoju rozlohu štvrtým najväčším na Slovensku. rozkladá na ploche 6 755km<sup>2</sup> na juhovýchode Slovenskej republiky a zaberá rozlohu 13,8 % z celkovej rozlohy Slovenskej republiky. Vzhľadom na svoju rozlohu je štvrtým najväčším na Slovensku. Vzhľadom na počet obyvateľov – 795 565 (ŠÚ SR, ku 31.12.2014) je po Prešovskom kraji v poradí druhý najväčší na Slovensku. Nárast obyvateľov oproti roku 2013 tvoril 809 obyvateľov, čo tvorilo + 0,1 %.

Na západe Košický kraj susedí s Banskobystrickým krajom, ktorý je svojou rozlohou najväčším na Slovensku a na severe hraničí s Prešovským krajom, ktorý je svojou rozlohou



po Banskobystrickom kraji druhý najväčší na Slovensku. Na východe hraničí Košický kraj s Ukrajinou a na juhu s Boršodsko - Abovsko-Zemplínskou župou v Maďarskej republike.

Územie kraja je podľa územno-správneho usporiadania Slovenskej republiky v zmysle zákona NR SR č. 221/1996 Z. z. vymedzené samosprávnym územným celkom Košického samosprávneho kraja a zahŕňa 17 samosprávnych území miest (Dobšiná, Rožňava, Spišská Nová Ves, Spišské Vlachy, Gelnica, Krompachy, Medzev, Moldava nad Bodvou, Sečovce, Trebišov, Kráľovský Chlmec, Čierna nad Tisou, Veľké Kapušany, Michalovce, Strážske, Sobrance a Košice) a 423 samosprávnych území obcí. V rozmedzí 200 – 499 obyvateľov sa nachádza najväčší počet obcí – 149. V kraji sa celkovo nachádza 440 obcí a je rozčlenený do 11 okresov (Gelnica, Košice I, Košice II, Košice III, Košice IV, Košice okolie, Michalovce, Rožňava, Sobrance, Spišská Nová Ves a Trebišov). Rozlohou najväčším je okres Košice - okolie, naopak plošne najmenším je okres Košice III.

Správnym, hospodárskym, politickým, školským a kultúrnym centrom kraja je mesto Košice, ktoré je druhým najväčším mestom na Slovensku. Nový štatút mesta získali zákonom č. 401 Zb. z roku 1990.

Z historického hľadiska sa Košický kraj rozkladá na časti územia historického regiónu Abov, Gemer a o územie historických regiónov Spiša a Zemplína sa delí s Prešovským krajom. Vďaka svojej bohatej histórii, počas ktorej bolo územie súčasného Košického kraja súčasťou mnohých významných udalostí odohrávajúcich sa na území spomínaných historických regiónov, zachovalo sa po dnes veľké množstvo národného, európskeho, ba dokonca aj svetového významu. Toto historické a kultúrne dedičstvo tvorí veľký, doposiaľ však málo zhodnotený potenciál.

Košický kraj patrí k najvýznamnejším hospodárskym priestorom na Slovensku, ktorého ťažiskovými ekonomickými odvetvami sú priemysel, stavebníctvo a poľnohospodárstvo. Surovinovou základňou regiónu je najmä oblasť Slovenského rudohoria, ktorá v dávnej minulosti podmienila vznik baníctva, hutníctva farebných kovov a strojárstva. Významné sú zásoby zemného plynu a gazolínu v okresoch Michalovce a Trebišov. Výskyt rudných surovín je v okresoch Spišská Nová Ves, Rožňava, Košice a Košice – okolie.

K najvýznamnejším nerudným surovinám patria ložiská magnezitu v Košiciach a vysokopercenčných vápencov v okrese Košice – okolie. V okrese Michalovce sa nachádza ložisko kamennej soli. Zdroje geotermálnej energie sú v okrese Košice – okolie, v lokalite Ďurkov. Na juhu Košického kraja je viac zastúpená poľnohospodárska výroba. Zastúpené je aj vinohradníctvo s významnou minulosťou. Východoslovenská vinohradnícka oblasť (Kráľovochlmecký, Moldavský, Sobranský a Michalovský vinohradnícky rajón) a Tokajská vinohradnícka oblasť sú známe nielen na Slovensku. Takmer 40% územia Košického kraja pokrývajú lesy. Najlesnatejšími sú okresy Rožňava, Košice – okolie a Gelnica, najmenšiu plochu lesov má okres Michalovce.

Z hľadiska vodohospodárskeho a rekreačného využitia sú významné vodné nádrže. Medzi najväčšie a najvýznamnejšie patria Zemplínska Šírava, Ružín a Palcmanská Maša. Významnejšie geotermálne pramene sa nachádzajú v Košickej kotline a v podhorí Vihorlatu. V rámci územia Košického kraja sú definované tri rozvojové osi prvého stupňa:

1. Košicko-prešovská rozvojová os: Prešov – Košice – Seňa – hranica s Maďarskom
2. Zvolensko-juhoslovenská rozvojová os: Zvolen – Rimavská Sobota – Rožňava – Košice



3. Východoslovenská rozvojová os: Košice – Michalovce – Sobrance – hranica s Ukrajinou. Mesto Košice je centrom osídlenia prvého stupňa a najvýznamnejším centrom Karpatského eurorégiónu. Vzájomná kooperácia a prepojenie medzi vidieckymi sídlami a mestami, ktoré tvoria ich prirodzené sídelné centrá, predstavuje podľa KURS nový a v budúcnosti bezpodmienečný predpoklad pre rozvoj vidieckeho priestoru.

(Zdroj: Program hospodárskeho a sociálneho rozvoja Košického samosprávneho kraja na roky 2016 až 2022, PRÍLOHA č.1 Podrobná analýza Košického kraja)

### **Ekonomický a priemyselný potenciál kraja**

Ekonomicky rozvinuté okresy v Košickom kraji sú okresy mesta Košice. Košický kraj je osobitne významný svojou produkčnou základňou. Priemysel sa sústreďuje najmä v okresoch Košice I – IV, Košice – okolie, Michalovce a Spišská Nová Ves a zahŕňa všetky sektory, od potravinárstva až po hutníctvo. Košický kraj dosiahol tržby za vlastné výkony a tovar vo výške 7 034 mil. Eur, priemerný počet zamestnaných osôb za rok 2013 v priemysle bol 55 413 osôb a priemerná hrubá mzda dosahuje úroveň 877 Eur. V roku 2014 bolo evidovaných 66 042 podnikateľských subjektov. Počet fyzických osôb dosiahol v roku 2014 hodnotu 38052 ale ich počet, podobne ako v iných okresoch klesá. Najviac podnikov bolo v roku 2014 vo veľkoobchode a maloobchode, oprave motorových vozidiel a motocyklov (36,6%). Podľa počtu zamestnancov bolo najviac malých podnikov s počtom do 19 zamestnancov. V roku 2014 dosiahli počet 16 582 (83,9% ) z celkového počtu podnikov.

Na území Košického kraja sú rozhodujúce odvetvia: strojársky, drevospracujúci, hutnícky a elektrotechnický priemysel, geológia a baníctvo, stavebníctvo, poľnohospodárstvo, cestovný ruch a služby. Z pohľadu priemyselnej štruktúry sú najvýznamnejšími sektormi v kraji hutnícky, strojársky, chemický, IKT a elektrotechnický priemysel. Dominujúce je hutníctvo, ktoré tvorí 60% priemyselnej produkcie regiónu a 50% jeho exportu.

### **Podniky najvýznamnejšie pre vytváranie pracovných príležitostí:**

#### **- v oblasti hutníctva**

U. S. Steel Košice, s.r.o., vyrába ploché valcované oceliarske výrobky (pre automobilový a stavebný priemysel a obaly), oceľové rúry a radiátory; Handtmann Slovakia, s.r.o.: zlievanie železných a neželezných kovov, dodávky hliníkových odliatkov pre automobilový priemysel; Zlievareň SEZ Krompachy, a.s.; Minioceliareň Strážske; Kovohuty, a.s.; výroba a predaj rafinovanej meďi a mangánu, medeného drôtu, pružiniek, plášťového drôtu, výroba kovov, kovových výrobkov; Tatravagónka Poprad, s.r.o., závod Vagónka Trebišov, výroba kontajnerových železničných vagónov; BE Group Slovakia s.r.o., Michalovce plechy, rúry, profily z ocele nerez a hliníka; Steelinvest, s.r.o., Metalia, a.s.

#### **- v oblasti strojárstva**

GETRAG FORD Transmissions Slovakia, s.r.o. (prevodovky); Embraco Slovakia s.r.o. (kompresory pre chladničky); Sitem Slovakia, s.r.o., kovoobrábanie; Spišská Nová Ves; Oerlikon Balzers (povrchová úprava komponentov pre automobilový priemysel); SWEP Slovakia, s.r.o., výroba a predaj výmenníkov tepla; Plastipak Slovakia s.r.o., výroba výrobkov, polotovarov a kompletizačných prvkov z plastov; Kuenz – SK, s.r.o., strojárka výroba, výroba účelových strojov; Schelling Slovakia s.r.o., výroba píl a zariadení na presné rezanie materiálov; Doppelmayr Slovakia s.r.o., výroba zdvíhacích zariadení – lyžiarske vleky, vodné lyžiarske vleky; EVANS, spol. s.r.o., zameranie: výroba obalov pre domácnosť;



ANDRITZ Slovakia s.r.o., výroba a odbyt filtračných strojov a zariadení s elektrickým a mechanickým pohonom; ROŠERO – P, s.r.o., výroba midibusov na podvozkoch, TRIPLUS SK, s.r.o.; výroba plastových výliskov pre spotrebnú elektroniku; MICHATEK, k.s. Michalovce; CASSPOS, a.s.; závod ZEST Michalovce; TM Precision Mechanical Production s.r.o. Michalovce

**- v oblasti elektrotechniky**

IEE Sensing Slovakia, s.r.o.; Molex Slovakia, a.s.; BSH Drives and Pumps s.r.o.; SEZ Krompachy a.s.; Yazaki Wiring Technologies Slovakia, s.r.o.; Elektroconnect, s.r.o., výroba káblových zväzkov pre automobily; HASMA, s.r.o., Krompachy; Sensor, s.r.o., Košice; BBF Elektro s.r.o.; Spišská Nová Ves; Leader Light s.r.o., Spišská Nová Ves; CFM Slovakia s.r.o., Spišská Nová Ves

**- v oblasti IKT a KIBS priemysel a služby** (poznatkovo intenzívne podnikateľské služby)  
potenciál rastu z terajších približne 7 tis. na 10 tis. pracovných miest.

T-Systems Slovakia s.r.o.; IBM Slovensko, spol. s r.o.; Global Logic Slovakia s.r.o.; ATT s.r.o.; Siemens s.r.o.; NESS KDC, s.r.o.; Holcim, Embraco, s.r.o; a ďalšie firmy

**- v rozvoji inovácií, transferu technológie, poradenstvo, marketing a export, vývojovo – inžinierske spoločnosti**

CEIT Biomedical Engineering, s.r.o.; Antik Košice; Strojov Engineering s.r.o. Gelnica, Hutný projekt Košice, Kopa Košice, dizajn centrum Air Berlin.

**-v oblasti spracovania plastov**

EHLEBRACHT Slovakia s.r.o., Michalovce; Plastik s.r.o., CRW Slovakia, s.r.o., Triplus SK, s.r.o., PASS – SK, s.r.o. Spišská Nová Ves.

**- v oblasti chemického priemyslu**

Chemko a.s. Slovakia produkcia organických a neorganických chemikálií, lepidiel; Diakol Strážske, s.r.o., výroba formalínu, výroba výrobkov formalínovej chémie; Cenon, s.r.o., výroba cyklohexanónu; Tepláreň TP2, s.r.o., výroba a distribúcia pary; Chemtrans, s.r.o., dopravné a špedičné služby; Fiberstruct s.r.o., výroba plastových podlahových roštov spevnených skleneným vláknom; Simop SK, s.r.o., výroba čistiarní odpadových vôd, separátory ropných produktov, tukov, vodomerné šachty; EBSTER SK s.r.o., sterilizácia zdravotníckych pomôcok.

**-v oblasti drevospracovania a výroby celulózy**

ONTE - Slovakia s.r.o.; RESS spol. s r.o.; ORCUS MAG s.r.o.; dokončovanie a finalizácia nábytkárskych výrobkov v Spišskej Novej Vsi TOMIFA spol. s r.o., Iľiašovce, výroba nábytku. Výroba hygienických produktov v Molnlycke Gemerská Polhora.

**- v oblasti stavebníctva a priemyslu stavebných hmôt**

IS Košice a.s; Eurovia CS, a.s.; Pozemné stavby Michalovce s.r.o.; Chemkostav a.s.; UranPress, spol. s r.o., Spišská Nová Ves; Dúha, a.s., Prešov; ako aj výrobca plastových okien Noves, s.r.o. v Spišskej Novej Vsi, Železničné stavby, a.s. Košice, ako aj spracovatelia stavebných surovín Holcim a.s., Východoslovenské Stavebné Hmoty a.s.

**-v oblasti textilného a obuvníckeho priemyslu**

GEMTEX a.s. Rožňava, Zekon, a.s. Michalovce; Odeta cooperation Michalovce; JAS – EXPORT spol. s r.o.; TEXFOUR s.r.o.; ZAK spol. s r.o.; JUKOS spol. s r.o.; Sobrance; Overall Slovakia, spol. s r.o.; Spišská Nová Ves; John Garfield SK s.r.o., Spišská Nová Ves.



**- v oblasti potravinárstva**

Frucona Košice, a.s.; RYBA Košice spol. s r.o. a výrobca mliečnych výrobkov Syräreň Bel Slovensko a.s.; MPC Cessi, a.s., Spišská Nová Ves, výroba cestovín; ChocoSuc Partner, s.r.o., Trebišov, výroba čokoládových a nečokoládových cukrovín značky Deva.

**- v oblasti logistiky** sa po dobudovaní diaľničného systému D1 a R4 a modernizácii železničnej infraštruktúry môžu Košice stať významným tri-modálnym koridorom.

Kreatívna ekonomika môže prostredníctvom malých a stredných firiem a voľných živností v spojitosti s cestovným ruchom a vidieckym cestovným ruchom pre Košice a okolie vygenerovať mnoho nových pracovných miest (v oblasti kultúry, dizajnu, multimédií, architektúry i remesiel).

Z pohľadu výkonnosti **cestovného ruchu** ku roku 2013 Košický kraj, aj napriek prírodnému, kultúrnemu a historickému potenciálu, bol v porovnaní s ostatnými krajmi Slovenska na 5. mieste v počte návštevníkov ubytovaných v ubytovacích zariadeniach, na 7. mieste v počte prenocovaní v ubytovacích zariadeniach a na 5. mieste v objeme tržieb za ubytovacie služby. (Stratégia rozvoja cestovného ruchu v Košickom samosprávnom kraji do roku 2020).

Ku 31.12.2014 bolo v okrese Košice - okolie 38 ubytovacích zariadení s počtom lôžok 1161, počtom návštevníkov 20166, počtom prenocovaní 46881, pričom v porovnaní s rovnakým obdobím ku predchádzajúcemu roku dosiahol index počtu ubytovacích zariadení 95, index počtu lôžok 91,8 a index počtu návštevníkov 78,9. (ŠÚ SR)

Za významného atraktora v oblasti cestovného ruchu je považovaná Tokajská vinohradnícka oblasť, ležiaca na južných a juhozápadných svahoch Zemplínskych vrchov a Východoslovenská vinohradnícka oblasť (Kráľovochľmecký, Moldavský, Sobranský a Michalovský vinohradnícky rajón).

Na území Košického kraja sa nachádza mnoho kultúrnych a prírodných pamiatok, či iných zaujímavostí, napríklad:

- jaskyne (Gombasecká, Dobšinská ľadová, Domica, Jasovská zaradené do Zoznamu Svetového prírodného dedičstva UNESCO, Silická ľadnica, Ochtinská aragonitová jaskyňa),
- kaštiele (Betliar, Michalovce, Barca, Markušovce, Budimír)
- kostoly (Dóm svätej Alžbety v Košiciach, cirkevné mestečko Spišská Kapitula, kostolík v Žehre)
- drevené kostolíky (Ruská Bystrá, Inovce)
- hrady (Spišský, Viniansky, Krásna Hôrka, Gelnický, Turniansky)
- technické pamiatky (hámor v Medzeve, Hrabušická píla, Letanovský mlyn)
- prírodné rarity (vodopády, výhlady, skaly, jazerá, nádrže, parky, prielomy, rokliny, tiesňavy)

Územím Košického kraja prechádzajú aj významné turistické cesty:

- Gotická cesta prechádza okresmi Spišská Nová Ves a Rožňava, je tematická kultúrno-poznávacia cestu spájajúca dve bývalé stolice Spiš a Gemer,
- Železná cesta, prechádza okresmi Košického a Banskobystrického kraja. Spája miesta bývalej ťažby železných rúd, výroby a spracovania železa a ďalších kovov,
- Vínna cesta predstavuje slovenskú časť Tokajskej vinohradníckej oblasti, pestovanie a spracovanie viniča, ako aj technológiu výroby tokajských vín





a cyklotrasy:

CM 017 - Dolnozemplínska cyklomagistrála,

magistrála CM 023 MTB Alžbeta – horská trasa prechádzajúca po hrebeni Slanských vrchov

CM 039 - Hornádska cyklomagistrála - prechádzajúca údolím v tesnej blízkosti rieky Hornád

CM 029 - Cyklomagistrála Slovenský kras prepoja lokality v okolí NP Slovenský kras,

CM014 - Spišská cyklomagistrála

CM021 - Hnilecká cyklomagistrála

Cezhraničné cyklotrasy:

Karpatská cyklistická cesta a Rákocziho cyklotrasa

(<http://www.cyklodoprava.sk/kosicky-kraj-ma-vsetky-cyklotrasy-pokope-v-publikacii/>)

Kraj z hľadiska hustoty obyvateľov na km<sup>2</sup> sa približuje k celoslovenskému priemeru, ku 31.12.2014 tu na 1 km<sup>2</sup> žilo priemerne 118 obyvateľov, čo je o 7 obyvateľov na km<sup>2</sup> viac ako bol priemer na Slovensku.

V rámci Košického kraja k okresom s najvyššou hustotou obyvateľov na km<sup>2</sup> ku 31.12.2014 patria okresy nachádzajúce sa na území mesta Košice (Košice III – 1753, Košice II – 1025, Košice IV – 978 a Košice I – 795) a k okresom s najnižšou hustotou obyvateľov patria okresy Sobrance – 42 obyvateľov/km<sup>2</sup>, okresy Rožňava a Gelnica – 54 obyvateľov/km<sup>2</sup>, okres Košice okolie - 80 obyvateľov/km<sup>2</sup> a okres Trebišov – 99 obyvateľov/km<sup>2</sup>.

Podiel obyvateľov žijúcich v mestách je 55,4% (ŠÚ SR, stav ku 31.12.2013).

Z celkového počtu obyvateľov 795 565 (ku 31.12.2014) žije v krajskom meste Košice, vrátane jeho 22 mestských častí s vlastnou miestnou samosprávou, 239 464 obyvateľov.

V Košickom kraji je vyššia živorodenosť (8 486 ) než úmrtnosť (7117), ale naopak migračné saldo ku 31.12.2014 bolo mínusové (- 560). Celkový prírastok bol teda 809 obyvateľov. Z okresov kraja bol najvyšší celkový prírastok v okrese Košice-okolie (1129) a v okrese Spišská Nová Ves (351). Naopak, najvyšší celkový úbytok (-280) bol v okrese Košice I. Najviac živonarodených detí bolo v okrese Košice - okolie (1526) a najmenej v okrese Sobrance (240). (ŠÚ, ku 31.12.2014)

Košický kraj patrí k migračne stratovým regiónom, keďže podľa údajov Štatistického úradu ku 31.12.2014 sa odtiaľto viac obyvateľov vysťahovalo ako bolo prisťahovaných. Záporné migračné saldo zaznamenali v ôsmich okresoch kraja. Sťahovaním pribudlo obyvateľstvo len v okresoch Košice-okolie, Košice IV a Sobrance.

V rámci Slovenskej republiky ku 31.12.2014 tvorilo obyvateľstvo v predproduktívnom veku (0-14 roční) 15,31%, v produktívnom (15-64 roční) 70,73%, v poproduktívnom (65 roční a starší) 13,96%. Obyvateľstvo Košického kraja je oproti slovenskému priemeru relatívne mladšie. Ku 31.12.2014 tvorilo obyvateľstvo v predproduktívnom veku (0-14 roční) 17,19%, v produktívnom (15-64 roční) 70,00% a v poproduktívnom veku (65 roční a starší) 12,81%.

Z hľadiska náboženského vyznania je podľa výsledkov SODB 2011 najvyššie zastúpenie obyvateľstva s rímskokatolíckym vyznaním (51,4%). Nasleduje obyvateľstvo s gréckokatolíckym vyznaním (9,5%), reformovaná kresťanská cirkev (5,5%), evanjelická cirkev a.v. (3,7%), a pravoslávna cirkev (1,7%). Bez vyznania bolo 11,3% obyvateľov kraja a u 15% obyvateľov nebolo zistené náboženské vyznanie. (Zdroj ŠÚ SR)

V porovnaní s rokom 2013 došlo (popri Žilinskom kraji) v Košickom kraji za rok 2014 k najvýraznejšiemu nárastu priemerného počtu osôb zamestnaných v hospodárstve SR, a to až



o 2,5%. V rámci kraja majú významné zastúpenie - 87% malé podniky s počtom zamestnancov do 19, s aktivitami najmä v odvetví obchodu, vo vedeckých, odborných a technických činnostiach, v priemysle a stavebníctve. Z územného hľadiska boli sústredené najmä v krajskom meste Košice a v okresoch Michalovce, Košice – okolie, Trebišov a Spišská Nová Ves. V roku 2014 došlo aj k zvýšeniu priemernej nominálnej mesačnej mzdy zamestnancov hospodárstva SR. Zároveň bola ponuka voľných pracovných miest najnižšia v Trenčianskom (936) a Košickom kraji (991), kde bol zároveň vykázaný najväčší medziročný pokles (o 11,8%). Miera zamestnanosti sa medziročne zvýšila o 0,9 p. b. na 65,9.

V Košickom kraji došlo k najvyššiemu rastu miery zamestnanosti zo všetkých krajov SR o 2,1 p.b, aj napriek tomu však miera zamestnanosti v Košickom kraji bola najnižšia, tvorila 61,5%. V porovnaní s Bratislavským krajom, kde naopak miera zamestnanosti poklesla o 0,1 p. b. na úroveň 74,9%, bola táto úroveň miery zamestnanosti v Bratislavskom kraji v porovnaní s ostatnými kraji najvyššia( ŠÚ SR, Správa o hospodárskom vývoji v krajoch SR).

Miera evidovanej nezamestnanosti bola na celoslovenskej úrovni ku 31.12.2015 -10,63%, čo v porovnaní s rokom 2014, keď bola 12,29 %, znamenalo pokles o 1,66 p. b.

Miera evidovanej nezamestnanosti bola ku 31.12.2015 v Košickom kraji 14,39%, čo v porovnaní s rokom 2014, keď bola 15, 92 %, znamenalo pokles o 1,53 p. b. Z pohľadu ekonomických činností podnikov so zameraním na priemysel došlo v Košickom kraji v medziročnom porovnaní k miernemu nárastu. Najväčší rast bol zaznamenaný v oblasti umenia, zábavy a rekreácie (zdroj ŠÚ SR).

V sociálnej oblasti je v spojení s inováciami služieb taktiež priestor na vytváranie pracovných miest. Väčšina poskytovateľov sociálnej služby (58,5%) sú neverejní poskytovatelia, obce/mestá v Košickom kraji poskytujú 31,5% sociálnych služieb.

V rámci prepájania trhu práce a výchovno-vzdelávacej siete škôl bude v súlade s implementáciou IROP prostredníctvom RIUS podporované duálne vzdelávanie.

Na území Košického kraja sídlia 3 verejné vysoké školy, ktoré majú charakter univerzitných vysokých škôl a 1 súkromná vysoká škola neuniverzitného charakteru. V roku 2014 na nich študovalo spolu 18 060 študentov denného štúdia, Technická univerzita v Košiciach, Univerzita Pavla Jozefa Šafárika v Košiciach, Univerzita veterinárskeho lekárstva v Košiciach je jedinou inštitúciou svojho druhu na Slovensku a Vysoká škola bezpečnostného manažérstva v Košiciach.

K roku 2008 bolo v Košickom kraji vyhlásených spolu 133 osobitne chránených území. 40 národných prírodných rezervácií, 48 prírodných rezervácií, 23 národných prírodných pamiatok, 17 prírodných pamiatok a 5 chránených areálov.

Košický kraj eviduje na svojom území štyri vyhlásené veľkoplošné chránené územia. Ide o národný park Slovenský raj a Slovenský kras a chránené krajinné oblasti Latorica a Vihorlat. Krásy podzemného sveta sú na území Košického kraja zastúpené unikátom európskeho významu Dobšinskou ľadovou jaskyňou. K územiám európskeho významu patrí taktiež Herliansky gejzír. Na území kraja sa nachádza druhá najväčšia vodná nádrž na Slovensku, ktorá má okrem rekreačného významu aj hospodársky význam - slúži na zavlažovanie poľnohospodárskej pôdy Východoslovenskej nížiny, na ochranu pred povodňami, a ako vodný zdroj pre priemysel. Z environmentálneho hľadiska bola východná časť nádrže





s cieľom ochrany význačnej migračnej lokality (jarného a jesenného ťahu) vodného a pri vode žijúceho vtáctva a hniezdíčov na východnom Slovensku v roku 1968 vyhlásená za chránený areál.

Okrem tejto vodnej nádrže majú hospodársky i rekreačný význam aj nádrže Bukovec, Ružín, Dobšina a Palcmanská Maša. Významnejšie geotermálne pramene sa nachádzajú v okrese Košice-okolie a v okrese Michalovce, v podhorí Vihorlatu. Z hľadiska využívania geotermálnej energie patrí Košická kotlina k najperspektívnejším oblastiam, odborníci sa domnievajú, že voda s teplotou 150 stupňov Celzia sa nachádza v hĺbke 3 000.

Voda z 3 minerálnych prameňov s liečivými účinkami sa využívala v Sobraneckých kúpeľoch, o ktorých prvá zmienka pochádza z roku 1336, ide o uhličitú minerálne vody a sírne vody. V súčasnosti sa na pitie využíva len Očný prameň. Prevádzkovanie prírodných liečebných kúpeľov nie je v súčasnosti povolené. V Košickom kraji sú klimatické kúpele celoštátneho významu Štós so štatútom kúpeľného miesta.

STEEP analýza vonkajších faktorov	
<b>Sociálne faktory</b>	<ul style="list-style-type: none"> <li>• prírastok, úbytok obyvateľov</li> <li>• migrácia obyvateľov</li> <li>• vzdelanie</li> <li>• sociálne postavenie obyvateľov</li> <li>• historický a kultúrny vývoj spoločnosti</li> <li>• náboženské vyznanie</li> </ul>
<b>Technologické faktory</b>	<ul style="list-style-type: none"> <li>• zavádzanie IKT</li> <li>• zavádzanie inovatívnych technológií do výroby, postupov a procesov</li> <li>• investície v budúcnosti</li> </ul>
<b>Ekonomické faktory</b>	<ul style="list-style-type: none"> <li>• prepojenie s politickými faktormi</li> <li>• stav jednotlivých sektorov národného hospodárstva</li> <li>• vývoj meny, kurzu, inflácie</li> <li>• kúpyschopnosť obyvateľstva</li> </ul>
<b>Ekologické faktory</b>	<ul style="list-style-type: none"> <li>• ekosystémový prístup</li> <li>• ekosystémové služby</li> </ul>
<b>Politické faktory</b>	<ul style="list-style-type: none"> <li>• stupeň liberalizácie a demokracie</li> <li>• legislatívne zmeny ovplyvňujúce podnikateľskú sféru</li> <li>• prenos kompetencií zo štátnej úrovne na nižšie úrovne</li> </ul>



### **3.4 IDENTIFIKÁCIA POTRIEB, VÝCHODÍSK A MOŽNÝCH RIEŠENÍ:**

Vo väzbe na výstupy analytickej časti, vrátane SWOT analýzy, s dôrazom na existujúci potenciál využiteľný na podnietenie rozvojových stimulov mesta a možnosti jeho zhodnotenia sú v tejto časti identifikované potreby, východiská a možné riešenia týkajúce sa územia mesta Sečovce a do určitej miery aj širšieho okolitého regiónu spadajúceho do okresu Trebišov.

Koncipované sú v 1. kroku všeobecne a následne v 2. kroku sú rozpracované do konkrétnych potrieb, východísk, resp. možných riešení pre daný región. Tieto potreby je možné zároveň chápať ako tzv. „rozvojové výzvy“ pre riešený okres. Ich transformáciou do konkrétnych aktivít a pomocou správne nastavených politík v dotknutých oblastiach je možné v dlhodobom horizonte zabezpečiť pozitívny trend v oblasti rozvoja, rastu a konkurencieschopnosti miestnych ekonomík.

Identifikované potreby, chápané aj ako „rozvojové výzvy“, tvoria východisko pre prípravu ďalších častí dokumentu - strategickej časti, programovej, realizačnej časti, a finančnej. Pri stanovovaní globálnych a špecifických cieľov boli do úvahy vzaté determinanty možného rozvoja územia, teda vnútorné a vonkajšie prostredie, dopyt po území ako celku, ale aj čiastkový dopyt na území, potenciál rozvoja územia a schopnosť jeho využitia (v oblasti prírodno- geografickej, socio- demografickej, socio- ekonomickej a inovačnej), kvalita riadenia územia (schopnosť a miera implementácie jednotlivých politík), dostupnosť a kvalita služieb a ďalšie.

Program hospodárskeho rozvoja a sociálneho rozvoja mesta Sečovce sa prioritne, a teda aj prierezo, v rámci opatrení a jednotlivých aktivít zameriava na podporu tvorby pracovných miest (rešpektujúc potenciál územia a špecifiká disponibilnej pracovnej sily) prostredníctvom mobilizácie zhodnocovania najmä vnútorného potenciálu, čo podnieti rast a rozvoj miestnych ekonomík, prispeje k zvyšovaniu zamestnanosti (v súlade s Národnou stratégiou zamestnanosti Slovenskej republiky do roku 2020), vytvorí dopyt po prostredí umožňujúcom zvyšovanie zamestnateľnosti, a tým zabezpečí rast kvality života obyvateľov na dotknutom území.

Z hľadiska prierezovej priority tvorby pracovných miest, v intenciách udržateľného využívania a zhodnocovania potenciálu územia s cieľom rozvoja územia, sú definované potreby generujúce výzvy v nasledujúcich oblastiach:

#### **Cestovný ruch, agroturizmus**

Jeho vznik a udržateľnosť je podmienená existenciou ponuky vhodných prírodných a kultúrnych podmienok, kvalitnej technickej, environmentálnej, voľnočasovej infraštruktúry a infraštruktúry súvisiacej s komplexnými službami a určitým stupňom ekonomického, technického a sociálneho rozvoja.

Jeho podstatou je ponuka rôznych voľnočasových aktivít, najmä v horských a podhorských oblastiach, s možnosťou ubytovania sa v rodinách, vidieckych domoch alebo v účelových



komerčných ubytovacích zariadeniach. Mestský a vidiecky cestovný ruch a agroturizmus zhodnocujú prostredníctvom svojich produktov s vysokou pridanou hodnotou ekonomický potenciál mestskej a vidieckej krajiny, a to najmä vďaka jej prírodným, historickým a kultúrnym zdrojom, miestnym tradíciám, vďaka zdravému životnému prostrediu a miestnym produktom a službám, ktoré sú súčasťou identity regiónu.

### **Pôdohospodárstvo**

je z pohľadu štátnej politiky vnímané ako komplexný celok so spoločnou stratégiou pre poľnohospodárstvo, potravinárstvo, lesné hospodárstvo a nadväzujúci drevospracujúci priemysel.

Poľnohospodárska výroba, ako aj potravinárska výroba, v dôsledku silnej konkurencie vstupom do EÚ, v dôsledku nedostatočných investícií do modernizácie a zavádzania inovácií, stratila svoje postavenie nielen na regionálnych trhoch, slovenskom trhu, ale aj na zahraničných trhoch.

Snaha Slovenska posilniť do roku 2020 potravinovú sebestačnosť na úroveň 80% svedčí o tom, že súčasná situácia v oblasti poľnohospodárskej prvovýroby a potravinárskeho priemyslu nie je priaznivá. Svedčí o tom pokles podielu poľnohospodárstva a lesníctva na hrubom domácom produkte SR. Klimatické zmeny negatívne vplyvajú na ponuku poľnohospodárskych komodít a zvyšujú riziko podnikat' v poľnohospodárstve.

Aj napriek tomu je pôdohospodárstvo zatiaľ jedným z mála odvetví, ktoré vytvára vo vidieckych oblastiach nové pracovné miesta, ba dokonca vytvára potenciál v oblasti zamestnanosti pre starších a menej kvalifikovaných zamestnancov.

Malí a strední poľnohospodárski podnikatelia na Slovensku nedokážu konkurovať zahraničným dodávateľom v oblasti cien (mnohokrát však na úkor kvality). Slovenskí spotrebitelia sú čoraz náročnejší, na jednej strane vyžadujú nízke ceny, ale zároveň aj vysokú kvalitu produktov. V súčasnosti je potrebné zamerať sa na diverzifikáciu činností najmä v oblasti prvovýroby.

### **Priemyselná výroba**

zahŕňa všetky odvetvia ľudskej činnosti, ktoré premieňajú suroviny na výrobky alebo tovar. V nadväznosti na predchádzajúce oblasti má pri rozvoji miestnych ekonomík významné zastúpenie najmä potravinársky priemysel, ktorý priamo nadväzuje na poľnohospodársku prvovýrobu, generuje potrebu potravinárskej výroby, ponuku služieb, poskytuje pracovné miesta, má významný vplyv na rozvoj regiónov, zabezpečuje výživu obyvateľstva a z toho dôvodu má strategické postavenie.

V programovom období 2014 – 2020 je jednou z priorít SR oživenie poľnohospodárstva, predovšetkým s dôrazom na živočíšnu výrobu a špecializovanú rastlinnú výrobu, potrebné sú však investície do modernizácie, inovácií a ekologizácie výroby, ako aj podpora mikro a malých podnikov.

### **Energetický potenciál**



Narastajúca teplota vedie k zmenám v rôznych ekosystémoch, vrátane negatívnych vplyvov na život človeka. Z hľadiska zachovania zdravých ekosystémov je jedným z najvýznamnejších environmentálnych problémov v súčasnosti zmena klímy, ktorá v dôsledku negatívnych ľudských činností spôsobuje neustále zvyšovanie koncentrácie skleníkových plynov v atmosfére.

Hlavnou iniciatívou v rámci stratégie Európa 2020 je „Európa efektívne využívajúca zdroje“. Jedným z tematických cieľov Stratégie Európa 2020 je Zmena klímy a energetika:

- do roku 2020 znížiť emisie skleníkových plynov najmenej o 20 % v porovnaní s úrovňami z r. 1990 (alebo o 30 % za priaznivých podmienok),
- do roku 2020 zvýšiť podiel obnoviteľných zdrojov energie na konečnej spotrebe energie o 20%,
- do roku 2020 zvýšiť energetickú účinnosť minimálne o 20 % (cieľ SR: znížiť nárast emisií skleníkových plynov mimo sektora ETS tak, aby nepresiahli úroveň z r. 2005 o viac ako 13 %
- do roku 2020 zvýšiť podiel energie z OZE na hrubej konečnej spotrebe energie na 14 %,
- do roku 2020 zvýšiť energetickú efektívnosť prostredníctvom úspory 11 % konečnej spotreby energie v porovnaní s priemernou spotrebou v r. 2001 – 2005).

OZE prispievajú k ochrane životného prostredia a k diverzifikácii činností v oblasti poľnohospodárstva a priemyslu. Podporujú inovácie a rozvoj informačných technológií. Cieľom energetickej politiky SR je zvyšovanie podielu obnoviteľných zdrojov energie na výrobe elektriny a tepla. Dobrý manažment obnoviteľných zdrojov energie je v súlade s princípmi trvalo udržateľného rozvoja a jedným z pilierov ekonomického rastu spoločnosti (Národný akčný plán pre obnoviteľné zdroje energie, 2010).

### **Infraštruktúra rôznych typov**

Úroveň materiálno - technického zázemia pre vymedzené oblasti tvorí dostupnosť a kvalita relevantných infraštruktúr, napríklad dopravná, environmentálna, zelená alebo sociálna.



### **Identifikácia konkrétnych potrieb, východísk a možných riešení**

1. Vytvárať prostredie podnecujúce pracovné príležitosti, podporovať tvorbu pracovných miest, podporovať trvalo udržateľnú integráciu mladých ľudí do pracovného života, zvýšiť šance zamestnať sa pre 50+.
2. Zvyšovať kvalifikačnú úroveň nezamestnaných s dôrazom na dlhodobu nezamestnaných
3. Vytvárať priaznivejšie podnikateľské prostredie a motivovať k zakladaniu mikro a malých podnikov.
4. Podporovať rozvoj cestovného ruchu, flexibilne vytvárať nové atraktívne produkty cestovného ruchu s vyššou pridanou hodnotou.
5. Napomáhať vzniku a propagácii inovatívnych výrobkov s vyššou pridanou hodnotou a ich uvádzaniu na trh.
6. Klásť väčší dôraz na ochranu, rozvoj, efektívne využívanie a zhodnocovanie endogénnych zdrojov, kultúrneho a prírodného dedičstva.
7. Cielene investovať do infraštruktúry malých rozmerov, do technickej, sociálnej infraštruktúry a infraštruktúry súvisiacej s voľným časom.
8. Zvýšiť individualizáciu miery podpory v oblasti poskytovaných sociálnych služieb podľa potrieb prijímateľov, zamerať sa na rozvoj alternatívnych sociálnych služieb. Rozšíriť sortiment poskytovaných ambulantných a terénnych služieb, zvýšiť ich kvalitu.
9. Klásť väčší dôraz na ochranu biologickej diverzity, efektívne využívať pôdu, ekosystémový prístup vrátane zelených infraštruktúr, klásť väčší dôraz zvyšovaniu energetickej efektívnosti.
10. Budovať kvalitnú environmentálnu infraštruktúru s cieľom zlepšenia odvádzania a čistenia komunálnych odpadových vôd, znižovať množstvo biologicky rozložiteľných odpadov a lepšieho prístupu ku kvalitnej vode a s cieľom zlepšenia protipovodňovej ochrany.



## 4 STRATEGICKÁ ČASŤ

Strategická časť definuje víziu, teda želaný stav, premietnutý do globálnych a špecifických cieľov stanovených v rámci jednotlivých prioritných oblastí.

Globálne a špecifické ciele sú definované na základe výstupov analytickej časti, vrátane analýzy vnútorného a vonkajšieho prostredia, identifikácie potrieb, východísk a možných riešení konkrétného zhrnutia údajov v jednotlivých častiach SWOT analýzy.

Kvôli lepšej orientácii sú aj v strategickej časti vízia, globálne a špecifické ciele spracované prehľadne v tabuľkách.

Vízia:		
Sečovce – mesto s potenciálom pre dobrý život		
Prioritná oblasť: <b>Hospodárstvo</b>	Prioritná oblasť: <b>Sociálna</b>	Prioritná oblasť: <b>Environmentálna</b>
Globálny cieľ	Globálny cieľ	Globálny cieľ
Do roku 2023 zabezpečiť atraktivnosť mesta Sečovce vytvorením prostredia podporujúceho zvýšenie výkonnosti miestnej ekonomiky	Do roku 2023 zabezpečiť atraktivnosť mesta Sečovce vytvorením prostredia s vyššou životnou úrovňou	Do roku 2023 zabezpečiť atraktivnosť mesta Sečovce ako mesta s kvalitným ekologicky riadeným životným prostredím
Špecifický cieľ	Špecifický cieľ	Špecifický cieľ
Vytvoriť prostredie priaznivé pre vznik nových pracovných príležitostí	Vytvoriť prostredie priaznivé pre vznik a dostupnosť kvalitných, moderných a kreatívnych služieb	Vytvoriť prostredie priaznivé pre dostupnosť kvalitných ekosystémových služieb



## 5 PROGRAMOVÁ ČASŤ

V programovej časti programu hospodárskeho rozvoja a sociálneho rozvoja mesta v rámci troch riešených prioritných oblastí sú globálne ciele, a špecifické ciele premietnuté do konkrétnych opatrení. Rozpracovanie opatrení do konkrétnych aktivít je nevyhnutné na zabezpečenie realizácie PHSR. Konkrétne investičné zámery, ktoré mesto plánuje realizovať v období 2015 – 2023, navrhnuté na základe identifikovaných potrieb, východísk a možných riešení, sú kvôli lepšej prehľadnosti aj v programovej časti spracované prehľadne v tabuľkách.

Prioritná oblasť	Opatrenie	Aktivita
<b>HOSPODÁRSTVO</b>	<b><i>1.1.1: Investície do vybavenosti infraštruktúrou a službami podporujúcimi inovatívne podnikateľské aktivity</i></b>	1.1.1.1: Modernizácia a vybudovanie cestných komunikácií v rámci chodníkov, cyklochodníkov a parkovísk
		1.1.1.2: Výstavba a modernizácia inžinierskych sietí
		1.1.1.3: Zriadenie špecializovaného trhového miesta výhradne na predaj produktov „predaj z dvora“

Prioritná oblasť	Opatrenie	Aktivita
<b>SOCIÁLNA</b>	<b><i>2.1.1: Investície do vybavenosti infraštruktúrou a službami podporujúcimi aktivity v sociálnej oblasti</i></b>	2.1.1.1 Výstavba nájomných bytov
		2.1.1.2 Rekonštrukcia veľkokapacitných kotolní
		2.1.1.3 Nadstavba základnej a materskej školy
		2.1.1.4 Novostavba základnej školy pre MRK
	<b><i>2.2.1: Investície do vybavenosti infraštruktúrou a službami podporujúcimi aktivity súvisiace s voľným časom</i></b>	2.2.1.1 Zriadenie multimediálneho centra
		2.2.1.2 Výstavba Športovo – oddychového centra s outdoorovými prvkami a inline dráhou pre korčuliarov
		2.2.1.3 Výstavba multifunkčného ihriska so skate parkom
		2.2.1.4 Výstavba 18 jamkového ihriska Adventure golf v rámci okolitých parkových úprav





Prioritná oblasť	Opatrenie	Aktivita
<b>ENVIRON- MENTÁLNA</b>	<b><i>3.1.1: Investície do vybavenosti kvalitnou environmentálnou infraštruktúrou a službami</i></b>	3.1.1.1 Zavádzanie prvkov zelenej infraštruktúry v meste

V súlade s uplatnením princípu integrovaných územných investícií a integrovaného prístupu k územnému rozvoju je cieľom programu hospodárskeho rozvoja a sociálneho rozvoja naplniť víziu:

### **Sečovce – mesto s potenciálom pre dobrý život**

novým prístupom k podpore rozvoja miestnej ekonomiky a novým nasmerovaním „občianskej politiky“.

V záujme dosiahnutia globálnych cieľov v rámci jednotlivých oblastí je potrebné zabezpečiť podmienky pre efektívne a cielečné využitie finančných zdrojov mesta, príspevkov z európskych štrukturálnych a investičných fondov, rôznych finančných mechanizmov a dotácií, štátneho rozpočtu a vlastných finančných zdrojov prijímateľov.

V záujme dosahovania špecifických cieľov je nutné cielene nasmerovať intervencie do územia s vysokým rozvojovým potenciálom pre daný špecifický cieľ a zabezpečiť tak výkonnosť a rast konkurencieschopnosti a rozvoja miestnej ekonomiky s pozitívnym dopadom na zvýšenie kvality života obyvateľov.

## **5.1 ŠPECIFIKÁCIA A POPIS OPATRENÍ**

V časti Špecifikácia a popis opatrení je načrtnutý výber a zameranie opatrení a konkrétne vymedzenie územných a tematických investícií.

Presne cielenými investíciami do jednotlivých oblastí plánuje mesto zvýšiť výkonnosť miestnej ekonomiky. To je možné dosiahnuť plánovaním integrácie jednotlivých procesov zabezpečujúcich dosiahnutie stanovených cieľov prostredníctvom spájania dostupných zdrojov (finančných, ľudských, materiálnych a iných) v relevantnom území. Nevyhnutnou súčasťou je rešpektovanie existujúcej legislatívy, ako aj ďalších dokumentov na rôznych úrovniach. V zmysle platnej legislatívy predstavujú štrukturálne fondy doplnkový zdroj financovania potrieb podporujúcich miestny a regionálny rozvoj.



## **PRIORITNÁ OBLASŤ HOSPODÁRSTVO**

### **1. Globálny cieľ:**

**Do roku 2023 zabezpečiť atraktivnosť mesta Sečovce vytvorením prostredia podporujúceho zvýšenie výkonnosti miestnej ekonomiky**

#### **1.1 Špecifický cieľ:**

**Vytvoriť prostredie priaznivé pre vznik nových pracovných príležitostí**

Podporou aktivít nadväzujúcich na strategické dokumenty Košického samosprávneho kraja na obdobie 2016 – 2022 môže mesto Sečovce v strednodobom horizonte využiť, efektívne zhodnotiť a zabezpečiť trvalo udržateľný rozvoj miestneho hospodárstva.

Jednou z priorít mesta Sečovce je naštartovať rozvoj miestneho hospodárstva, vytvoriť prostredie priaznivé pre vznik pracovných príležitostí a prispieť tým ku zvýšeniu kvality života obyvateľov. Z pohľadu hospodárstva má mesto Sečovce potenciál rozvinúť spracovateľský potravinársky priemysel, ktorý plynule podporí diverzifikáciu poľnohospodárskych činností v okolitom vidieckom priestore a logistiku agroproduktov na miestnej úrovni. Tento záujem mesta vyplýva zo skutočnosti, že v súčasnosti je brzdou priameho predaja z dvora nedostatočná informovanosť o priamych predajcoch z dvora, nedostatočný marketing lokálnych produktov a z toho vyplývajúci akoby „nezáujem“ konečného spotrebiteľa. Najpodstatnejším obmedzením je však dostupnosť kvalitného domáceho tovaru. Tu môže zohrať mesto podstatnú úlohu, a to bez veľkých finančných nárokov na rozpočet mesta, zriadením špecializovaného trhového miesta, ktoré bude vyhradené len na predaj miestnych kvalitných a bezpečných potravín. Ďalším variantom, ako podporiť rozvoj miestneho hospodárstva za pomoci exogénnych zdrojov je zabezpečenie mobilnej techniky na podporu ambulantného predaja, ktorá umožní dopraviť potraviny vyprodukované na farme ku konečnému spotrebiteľovi. Pridanou hodnotou produkčného reťazca a vytvárania produkčno-spotrebiteľského reťazca by mohla byť taktiež podpora vytvárania novej kreatívnej regionálnej značky, pričom do tohto procesu by v prvom rade mal byť zapojený existujúci ľudský potenciál napr. miestni kreatívci využívajúci povahu slobodného povolania.



Týmto dôjde priamo ku generovaniu prostredia priaznivého pre vytváranie pracovných príležitostí, výsledkom ktorého bude vyšší počet zamestnaných, alebo samozamestnaných, čo bude mať priamy dopad na zvýšenie kvality života obyvateľov.

V rámci podpory integrovaného rozvoja územia mesta a jeho okolia môže mesto Sečovce využiť a zhodnotiť taktiež potenciál v oblasti ľahkej priemyselnej výroby. Mesto môže využiť a zhodnotiť svoju výhodnú geografickú polohu. Kvalitná technická infraštruktúra má z hľadiska vplyvu vonkajších a vnútorných predpokladov význam rozvojového faktora, ovplyvňujúceho rozvoj podnikania, rozvoj všetkých sektorov miestnej ekonomiky a rast jej konkurencieschopnosti. Samospráva vybudovaním kvalitnej dopravnej infraštruktúry, vrátane nemotorovej, ako aj súvisiacej doplnkovej infraštruktúry, podporí prítlačnosť a atraktivnosť územia pre investorov a to najmä s ohľadom na blízkosť a prepojenie na existujúce železničné trate 1. a 2. kategórie a existujúce a plánované medzinárodné dopravné koridory (existujúca cesta I. triedy 79 napájajúca sa na cestu I. triedy 15, ktorá sa napája na medzinárodnú cestu E 371 smer na Poľsko, plánovaný diaľničný úsek D1 Budimír - Bidovce, plánovaná Hodvábna cesta 21. storočia z Číny cez Ruskú federáciu, Kazachstan a Ukrajinu do Európy). Naznačuje to jeho poloha na križovatke dopravných tepien západ – východ a sever – juh. Ide o jeden z vonkajších faktorov, ktorý môže ovplyvniť a podporiť rozvoj miestneho hospodárstva.

V súčasnosti nastal vo všeobecnosti dynamický rozvoj cyklistiky, a to aj v súvislosti s dochádzaním do práce, teda aj rozvoj cyklodopravy. Rozvoj cyklistiky a uznanie cyklodopravy ako rovnocenného druhu dopravy a jej integrácia s ostatnými druhmi dopravy, ako aj zlepšenie vnímania cyklistov ako plnohodnotných účastníkov cestnej premávky, si však vyžaduje určité špecifiká. V budúcnosti plánuje mesto výstavbu cyklochodníkov, vrátane vybudovania doplnkovej infraštruktúry, čím podporí zvyšovanie podielu nemotorovej dopravy zvýši atraktivnosť mesta.

#### **Opatrenie 1.1.1: Investície do vybavenosti infraštruktúrou a službami podporujúcimi inovatívne a kreatívne podnikateľské aktivity**

Aktivita 1.1.1.1: Modernizácia a vybudovanie cestných komunikácií, vrátane chodníkov, cyklochodníkov a parkovísk

Aktivita 1.1.1.2: Výstavba a modernizácia inžinierskych sietí

Aktivita 1.1.1.3: Zriadenie špecializovaného trhového miesta výhradne na predaj produktov priamo z dvora



## **PRIORITNÁ OBLASŤ SOCIÁLNA**

### **2. Globálny cieľ:**

**Do roku 2023 zabezpečiť atraktivnosť mesta Sečovce vytvorením prostredia s vyššou životnou úrovňou**

#### **2.1 Špecifický cieľ:**

**Vytvoriť prostredie priaznivé pre vznik a dostupnosť kvalitných, moderných a kreatívnych služieb**

Mesto Sečovce má záujem zabezpečiť dostupnosť kvalitných moderných a kreatívnych služieb, ktoré ovplyvňujú kvalitu života a sú poskytované vo všetkých oblastiach spoločenského života verejnými a súkromnými subjektmi. Dôležitou súčasťou základných ľudských potrieb, ktoré ovplyvňujú kvalitu života jednotlivých obyvateľov je bývanie. Prístup k bývaniu vo väčšine zodpovedá úrovni sociálno-ekonomického rozvoja spoločnosti, a domácnosti tak bývajú podľa toho, čo im ich príjmová situácia dovoľí. Aj z dôvodu úbytku obyvateľstva – migračnému úbytku, ktorý je v Košickom kraji spôsobený sťahovaním, najmä sťahovaním mladých ľudí za prácou do okresov generujúcich viac pracovných príležitostí, resp. sťahovaním obyvateľov do obcí v zázemí mesta, plánuje mesto posilniť sociálnu infraštruktúru výstavbou nájomných bytov. V súlade s globálnym cieľom štátnej bytovej politiky, ktorým je „postupné zvyšovanie celkovej úrovne bývania tak, aby bolo pre obyvateľstvo dostupné, a aby si každá domácnosť mohla zabezpečiť primerané bývanie“ zabezpečí mesto riešenie situácie znevýhodnených domácností. Mesto zároveň plánuje investície do skvalitnenia technickej infraštruktúry jej rekonštrukciou a modernizáciou.

V súvislosti so skvalitnením a modernizáciou služieb v rámci vzdelávacej infraštruktúry v oblasti predprimárneho a primárneho vzdelávania plánuje mesto rekonštrukciu budovy materskej a základnej školy, ako aj zvýšenie kvality materiálno-technického vybavenia. V súvislosti s demografickým vývojom, a s tým súvisiacim rastom počtu rómskych žiakov, má mesto spracovanú štúdiu na výstavbu novej základnej školy pre marginalizované rómske komunity.



Mesto plánuje do roku 2023 v súlade s platnou legislatívou vytvoriť prostredie priaznivé pre poskytovanie služieb terénnej sociálnej práce, ktorá patrí medzi základné nástroje sociálnej politiky štátu v oblasti inklúzie marginalizovaných a vylúčených skupín obyvateľstva. Tieto služby bude mesto poskytovať občanom v nepriaznivej sociálnej situácii priamo v komunitách, teda v prirodzenom prostredí klientov - sociálne ohrozených skupín obyvateľstva. Služby budú zamerané na poskytovanie pomoci pri hľadaní riešení a zvládání konkrétnych životných situácií. Poskytovať ich budú terénni sociálni pracovníci prostredníctvom odborného poradenstva, zameraného napríklad aj na to, ako predchádzať možnému vzniku akútnych krízových situácií, ako nájsť primerané riešenie svojho sociálneho problému, ako predchádzať sociálnemu vylúčeniu a sociálnej deprivácii, ako sa zapájať do vzdelávacích alebo iných podporných aktivít v oblasti zdravia, zamestnanosti, bývania a podobne.

Voľný čas je chápaný ako čas, ktorý je určený na relax, oddych, aktivity spojené s posilňovaním zdravia, aktivity podporujúce utužovanie spoločenských kontaktov, seberealizáciu, tento čas však každý venuje aktivitám s rôznou hodnotou. V súčasnosti prevláda medzi mnohými deťmi a mladými ľuďmi nepriaznivý trend. Voľný čas, chápaný ako významná, individuálna a spoločenská hodnota, a jeho správne využitie plní zároveň preventívnu funkciu pri predchádzaní patologickým javom. K rozvoju voľnočasových aktivít prispeje preto mesto Sečovce viacerými investíciami. Jednak investíciou podporujúcou výstavbu športovo – oddychového centra s outdoorovými prvkami a inline dráhou pre korčuliarov a jednak investíciou do výstavby multifunkčného ihriska so skate parkom, ku ktorému je pripravená spracovaná štúdia. Zástupcovia samosprávy si zároveň uvedomujú, že zmysluplné využívanie voľného času je determinantom kvality života aj v ponímaní dospelých, tu však trávenie voľného času má skôr funkciu seberealizačnú a zdravotno – hygienickú, prípadne socializačnú. Práve z toho dôvodu sú v štádiu úvah dva návrhy, z ktorých jeden sa týka zriadenia multimedialného centra a druhý výstavby minigolfového ihriska Adventure golf.

#### **Opatrenie 2.1.1: Investície do vybavenosti infraštruktúrou a službami podporujúcimi aktivity v sociálnej oblasti**

Aktivita 2.1.1.1: Výstavba nájomných bytov

Aktivita 2.1.1.2: Rekonštrukcia veľkokapacitných kotolní

Aktivita 2.1.1.3: Nadstavba základnej a materskej školy



Aktivita 2.1.1.4: Novostavba základnej školy pre MRK

**Opatrenie 2.2.1: Investície do vybavenosti infraštruktúrou a službami podporujúcimi  
aktivity súvisiace s voľným časom**

Aktivita 2.2.1.1: Zriadenie multimediálneho centra

Aktivita 2.2.1.2: Výstavba Športovo – oddychového centra s outdoorovými prvkami a inline  
dráhou pre korčuliarov

Aktivita 2.2.1.3: Výstavba multifunkčného ihriska so skate parkom

Aktivita 2.2.1.4: Výstavba 18 jamkového ihriska Adventure golf, vrátane okolitých parkových  
úprav

**PRIORITNÁ OBLASŤ ENVIRONMENTÁLNA**

Pri konkrétnych aktivitách, vyplývajúcich zo strategického dokumentu „Program hospodárskeho rozvoja a sociálneho rozvoja mesta Sečovce na obdobie 2015-2023“ bude nevyhnutné rešpektovať prvky sústavy chránených území NATURA 2000 a prvky systému ekologickej stability ÚSES“.

**3. Globálny cieľ:**

**Do roku 2023 zabezpečiť atraktivnosť mesta Sečovce ako mesta s kvalitným ekologicky  
riadeným životným prostredím**

**3.1 Špecifický cieľ:**

**Vytvoriť prostredie priaznivé pre dostupnosť kvalitných ekosystémových služieb**

Odchod mladých ľudí do stredne veľkých miest alebo veľkomiest je závažným problémom v celej Európe. Hlavnými dôvodmi sú neexistujúce pracovné miesta, nízke mzdy a malá príťažlivosť. Rozvoj ekosystémových služieb môže byť novou výzvou nielen pre mladých. Z hľadiska zachovania kvalitných ekosystémových služieb je však potrebné, aby všetky aktivity, ktoré akýmkoľvek spôsobom môžu mať vplyv na životné prostredie, boli environmentálne prijateľné a v súlade s platnou legislatívou. Zachovaniu zdravých ekosystémov, ktoré by aj naďalej mohli spoločnosti poskytovať cenné služby, ako napríklad



čistý vzduch a pitnú vodu, napomôže budovanie zelenej infraštruktúry. Investície do zelenej infraštruktúry sú významné z hospodárskeho hľadiska, napríklad zachovanie schopnosti prírody zmierňovať negatívne účinky zmeny klímy je nákladovo oveľa efektívnejšie, ako keby sa museli tieto služby nahrádzať oveľa nákladnejšími technickými riešeniami zo strany obyvateľov. Práve z toho dôvodu je zabezpečenie udržateľného a efektívneho využívania potenciálu prírodných zdrojov a ochrana a podpora zvyšovania kvality životného prostredia ďalším z hlavných faktorov ovplyvňujúcich rozvoj miestnej ekonomiky a zvyšovania jej konkurencieschopnosti. Prvky zelenej infraštruktúry, akými sú zelené strechy, parky a aleje, prispievajú k ochrane ľudského zdravia, riešeniu sociálnych problémov, šetreniu energiou a uľahčujú odtok vody. Využívaním prvkov zelenej infraštruktúry by mesto prispelo nielen k zvýšeniu kvality ekosystémových služieb, ale získalo by aj sociálne a ekonomické výhody.

**Opatrenie 3.1.1: Investície do vybavenosti kvalitnou environmentálnou infraštruktúrou a službami**

Aktivita 3.1.1.1: Zavádzanie prvkov zelenej infraštruktúry v meste





**Program hospodárskeho rozvoja s sociálneho rozvoja mesta Sečovce  
na obdobie 2015-2023**



## 5.2 PROJEKTOVÉ ZÁMERY

P. č.	Názov mesta / investora	Typ zámeru	Klasifikácia stavby	Stručný popis, resp. poznámky	Oblasť, na ktorú je projektový zámer orientovaný			Predpokladaný termín realizácie (od - do)	Predpokladané náklady (EUR)	Realizácia projektu je viazaná na podmienku	Pripravenosť projektového zámeru
					Oblasť	Kategória	Iné - doplňte				
1.	Sečovce	Investičný	2112 - Miestne komunikácie	Modernizácia a vybudovanie cestných komunikácií vrátane chodníkov, parkovísk	Technická infraštruktúra	Doprava, komunikácie, MHD		2016-2020	600 000,00	zdroje EÚ, vlastné, ŠR	Spracovaná štúdia
2.	Sečovce	Investičný	1122 - Trojbytové a viacbytové budovy	Výstavba nájomných bytov	Sociálna infraštruktúra	Bývanie		2016-2020	3 000 000,00	zdroje ŠFRB, MDVRR, vlastné	Zámer je pokračovaním už realizovaného projektu
3.	Sečovce	Investičný	1263 - Školy, univerzity a budovy na vzdelávanie	Nadstavba -rozšírenie základnej a materskej školy	Sociálna infraštruktúra	Školstvo		2016-2020	1 200 000,00	zdroje EÚ, vlastné, ŠR	Spracovaná projektová dokumentácia
4.	Sečovce	Investičný	1263 - Školy, univerzity a budovy na vzdelávanie	Novostavba základnej školy pre MRK	Sociálna infraštruktúra	Školstvo		2016-2025	3 500 000,00	zdroje EÚ, vlastné, ŠR	Spracovaná štúdia
5.	Sečovce	Investičný	2222 - Miestne potrubné rozvody vody	Výstava rozvodov teplej vody - teplovody od kotolní(inžinierske siete)	Technická infraštruktúra	Rozvody elektriny, vody a plynu		2016-2018	1 000 000,00	zdroje EÚ, súkromný sektor, vlastné	Spracovaná štúdia
6.	Sečovce	Investičný	2302 stavby energetických zariadení	Rekonštrukcia veľkokapacitných kotolní	Sociálna infraštruktúra	Občianska vybavenosť		2016-2018	600 000,00	zdroje EÚ, súkromný sektor, vlastné	Spracovaná štúdia
7.	Sečovce	Investičný	2412 - Ostatné športové a rekreačné stavby	Výstavba 18 jamkového Adventure golf vrátane okolitých parkových úprav	Sociálna infraštruktúra	Šport, voľný čas		2017-2018	50 000,00	zdroje EÚ	V štádiu úvah
8.	Sečovce	Investičný	2412 - Ostatné športové a rekreačné stavby	Výstavba Športovo – oddychového centra s outdoorovými prvkami a inline dráhou pre korčuliarov,	Sociálna infraštruktúra	Šport, voľný čas		2016-2017	100 000,00	zdroje EÚ	V štádiu úvah
9.	Sečovce	Investičný	2112 - Miestne komunikácie	Výstavba cyklochodníkov	Sociálna infraštruktúra	Prevencia pred prírodnými nešťastiami		2020-2024	70 000,00	zdroje EÚ	V štádiu úvah
10.	Sečovce	Investičný	2411 - Športové ihriská	Výstavba multifunkčného ihriska so skate parkom	Sociálna infraštruktúra	Šport, voľný čas		2017-2018	40 000,00	zdroje EÚ	Spracovaná štúdia
11.	Sečovce	Investičný	1262 - Múzeá a knižnice	Zriadenie multimediálneho centra	Sociálna infraštruktúra	Kultúra		2016-2017	20 000,00	zdroje EÚ	V štádiu úvah
12.	Sečovce	Investičný	2222 - Miestne potrubné rozvody vody	Výstavba vodovodu časť Albinov(inžinierske siete)	Technická infraštruktúra	Rozvody elektriny, vody a plynu		2018-2025	850 000,00	zdroje EÚ, súkromný sektor, vlastné	Spracovaná štúdia



### 5.3 PROJEKTOVÉ ZÁMERY SO SPRACOVANOU ŠTÚDIOU / PROJEKTOVOU DOKUMENTÁCIOU / VYDANÝMI POVOLENAMI

PRIORITNÁ OBLASŤ HOSPODÁRSTVO					
Aktivita 1.1.1.1: Modernizácia a vybudovanie cestných komunikácií, vrátane chodníkov, cyklochodníkov a parkovísk					
Základné údaje					
Garant:		Mesto			
Kontaktná osoba		Primátor / poverená osoba			
Začatie a ukončenie projektu		2016-2020			
Súčasný stav projektu		Spracovaná štúdia			
Stav pred realizáciou		Komunikácie v zlom technickom stave			
Cieľ		Vytvoriť prostredie priaznivé pre vznik nových pracovných príležitostí			
Výstup		Vybudované a rekonštruované komunikácie			
Výsledok		Vytvorenie pracovných príležitostí			
Dopad		Zníženie počtu nezamestnaných			
Realizácia projektu					
Fáza /míľnik		Predpokladaný termín			
Prípravná fáza (podľa potreby – projektová dokumentácia, stavebné povolenie, a iné)		2016-2017			
Príprava a podanie žiadosti o NFP		2016-2017			
Verejné obstarávanie a podpis zmluvy		2016-2017			
Realizácia projektu / kolaudácia		2017-2020			
Financovanie projektu					
Druh výdavku	Náklady spolu v €	Zdroje financovania			
		EU	SR	Mesto	Iné
Prípravná fáza	-				
Verejné obstarávanie	-				
Realizácia	600 000,00	x	x	x	
Spolu	600 000,00	x	x	x	

PRIORITNÁ OBLASŤ HOSPODÁRSKA					
Aktivita 1.1.1.2: Výstavba a modernizácia inžinierskych sietí					
Základné údaje					
<i>Garant:</i>	Mesto				
<i>Kontaktná osoba</i>	Primátor / poverená osoba				
<i>Začatie a ukončenie projektu</i>	2016-2025				
<i>Súčasný stav projektu</i>	Spracovaná štúdia				
<i>Stav pred realizáciou</i>	Inžinierske siete v zlom technickom stave				
<i>Cieľ</i>	Vytvoriť prostredie priaznivé pre vznik nových pracovných príležitostí a zvýšenie kvality života obyvateľov				
<i>Výstup</i>	Vybudované a rekonštruované inžinierske siete				
<i>Výsledok</i>	Vytvorenie pracovných príležitostí				



<b>Dopad</b>		Zvýšenie kvality života obyvateľov			
<b>Realizácia projektu</b>					
<b>Fáza /míľnik</b>		<b>Predpokladaný termín</b>			
Prípravná fáza (podľa potreby – projektová dokumentácia, stavebné povolenie, a iné)		2016-2017			
Príprava a podanie žiadosti o NFP		2016-2017			
Verejné obstarávanie a odpis zmluvy		2016-2017			
Realizácia projektu / kolaudácia		2018-2025			
<b>Financovanie projektu</b>					
<b>Druh výdavku</b>	Náklady spolu v €	Zdroje financovania			
		EU	SR	Mesto	Iné
Prípravná fáza	-				
Verejné obstarávanie	-				
Realizácia	1 850 000,00	x	x	x	
Spolu	1 850 000,00	x	x	x	

#### PRIORITNÁ OBLASŤ HOSPODÁRSKA

Aktivita 1.1.1.3: Zriadenie špecializovaného trhového miesta výhradne na predaj produktov „predaj z dvora“

Základné údaje					
Garant:		Mesto			
Kontaktná osoba		Primátor / poverená osoba			
Začatie a ukončenie projektu		2016-2018			
Súčasný stav projektu		V stave úvah			
Stav pred realizáciou		Absencia ponuky potravín od farmárov			
Cieľ		Vytvoriť prostredie podporujúce vytváranie a vznik nových pracovných príležitostí			
Výstup		Vybudované špeciálne trhové miesto			
Výsledok		Vytvorenie pracovných príležitostí			
Dopad		Zníženie počtu nezamestnaných			
Realizácia projektu					
Fáza /míľnik		Predpokladaný termín			
Prípravná fáza (podľa potreby – projektová dokumentácia, stavebné povolenie, a iné)		2016-2017			
Príprava a podanie žiadosti o NFP		2016-2017			
Verejné obstarávanie a odpis zmluvy		2016-2017			
Realizácia projektu / kolaudácia		2017-2018			
Financovanie projektu					
Druh výdavku	Náklady spolu v €	Zdroje financovania			
		EU	SR	Mesto	Iné
Prípravná fáza	-				
Verejné obstarávanie	-				
Realizácia	100 000,00	x	x	x	
Spolu	100 000,00	x	x	x	



PRIORITNÁ OBLASŤ SOCIÁLNA					
Aktivita 2.1.1.1: Výstavba nájomných bytov					
Základné údaje					
Garant:		Mesto			
Kontaktná osoba		Primátor / poverená osoba			
Začatie a ukončenie projektu		2016-2020			
Súčasný stav projektu		Pokračovanie už realizovaného projektu			
Stav pred realizáciou		Nedostatok bytov			
Cieľ		Vytvoriť prostredie priaznivé pre vznik a dostupnosť kvalitných, moderných a kreatívnych služieb			
Výstup		Nové byty			
Výsledok		Vyššia dostupnosť bývania			
Dopad		Vyššia kvalita života			
Realizácia projektu					
Fáza /míľnik		Predpokladaný termín			
Prípravná fáza (podľa potreby – projektová dokumentácia, stavebné povolenie, a iné)		2016			
Príprava a podanie žiadosti o NFP		2016-2020			
Verejné obstarávanie a odpis zmluvy		2016			
Realizácia projektu / kolaudácia		2016-2020			
Financovanie projektu					
Druh výdavku	Náklady spolu v €	Zdroje financovania			
		EU	SR	Mesto	Iné
Prípravná fáza	-				
Verejné obstarávanie	-				
Realizácia	3 000 000,00	x	x	x	
Spolu	3 000 000,00	x	x	x	

PRIORITNÁ OBLASŤ SOCIÁLNA	
Aktivita 2.1.1.2: Rekonštrukcia veľkokapacitných kotolní	
Základné údaje	
Garant:	Mesto
Kontaktná osoba	Primátor/ poverená osoba
Začatie a ukončenie projektu	2016-2018
Súčasný stav projektu	Spracovaná štúdia
Stav pred realizáciou	Zlý stav technickej infraštruktúry
Cieľ	Vytvoriť prostredie priaznivé pre vznik a dostupnosť kvalitných, moderných a kreatívnych služieb
Výstup	Modernizované kotolne
Výsledok	Zníženie energetickej náročnosti
Dopad	Kvalitné ekosystémové služby
Realizácia projektu	
Fáza /míľnik	Predpokladaný termín
Prípravná fáza (podľa potreby – projektová	2016



dokumentácia, stavebné povolenie, a iné)					
Príprava a podanie žiadosti o NFP	2016-2017				
Verejné obstarávanie a odpis zmluvy	2017				
Realizácia projektu / kolaudácia	2017-2018				
Financovanie projektu					
Druh výdavku	Náklady spolu v €	Zdroje financovania			
		EU	SR	Mesto	Iné
Prípravná fáza	-				
Verejné obstarávanie	-				
Realizácia	600 000,00	x	x	x	
Spolu	600 000,00	x	x	x	

### **PRIORITNÁ OBLASŤ SOCIÁLNA**

Aktivita 2.1.1.3: Nadstavba základnej a materskej školy

#### **Základné údaje**

<i><b>Garant:</b></i>	Mesto
<i><b>Kontaktná osoba</b></i>	Primátor / poverená osoba
<i><b>Začatie a ukončenie projektu</b></i>	2015-2020
<i><b>Súčasný stav projektu</b></i>	Spracovaná projektová dokumentácia
<i><b>Stav pred realizáciou</b></i>	Nízka kapacita školy
<i><b>Cieľ</b></i>	Vytvoriť prostredie priaznivé pre vznik a dostupnosť kvalitných, moderných a kreatívnych služieb
<i><b>Výstup</b></i>	Dobudovaná ZŠ a MŠ
<i><b>Výsledok</b></i>	Vytvorenie vhodných podmienok pre užívateľov žiakov, udržanie obyvateľov v meste, so zreteľom na mladé rodiny
<i><b>Dopad</b></i>	Kvalitné vzdelávanie

#### **Realizácia projektu**

<i><b>Fáza /míľnik</b></i>	<i><b>Predpokladaný termín</b></i>
Prípravná fáza (podľa potreby – projektová dokumentácia, stavebné povolenie, a iné)	2015
Príprava a podanie žiadosti o NFP	2016-2017
Verejné obstarávanie a odpis zmluvy	2016-2017
Realizácia projektu / kolaudácia	2016-2020

#### **Financovanie projektu**

<i><b>Druh výdavku</b></i>	Náklady spolu v €	Zdroje financovania			
		EU	SR	Mesto	Iné
Prípravná fáza	-				
Verejné obstarávanie	-				
Realizácia	1 200 000,00	x	x	x	
Spolu	1 200 000,00	x	x	x	

### **PRIORITNÁ OBLASŤ SOCIÁLNA**

Aktivita 2.1.1.4: Novostavba základnej školy pre MRK



Základné údaje					
Garant:		Mesto			
Kontaktná osoba		Primátor / poverená osoba			
Začatie a ukončenie projektu		2016-2025			
Súčasný stav projektu		Spracovaná štúdia			
Stav pred realizáciou		Absencia priestorov pre výučbu MRK			
Cieľ		Vytvoriť prostredie priaznivé pre vznik a dostupnosť kvalitných, moderných a kreatívnych služieb			
Výstup		Vybudovaná škola			
Výsledok		Vytvorenie vhodných podmienok pre kvalitné vzdelávanie, so zreteľom na žiakov MRK			
Dopad		Kvalitné vzdelávanie			
Realizácia projektu					
Fáza /míľnik		Predpokladaný termín			
Prípravná fáza (podľa potreby – projektová dokumentácia, stavebné povolenie, a iné)		2016-2020			
Príprava a podanie žiadosti o NFP		2020-2022			
Verejné obstarávanie a odpis zmluvy		2020-2022			
Realizácia projektu / kolaudácia		2020-2025			
Financovanie projektu					
Druh výdavku	Náklady spolu v €	Zdroje financovania			
		EU	SR	Mesto	Iné
Prípravná fáza	-				
Verejné obstarávanie	-				
Realizácia	3 500 000,00	x	x	x	
Spolu	3 500 000.00	x	x	x	

## PRIORITNÁ OBLASŤ SOCIÁLNA

Aktivita 2.2.1.1: Zriadenie multimediálneho centra

Základné údaje					
<b>Garant:</b>	Mesto				
<b>Kontaktná osoba</b>	Primátor / poverená osoba				
<b>Začatie a ukončenie projektu</b>	2016-2017				
<b>Súčasný stav projektu</b>	V štádiu úvah				
<b>Stav pred realizáciou</b>	Nedostatok priestorov pre stretávanie občanov				
<b>Cieľ</b>	Vytvoriť prostredie priaznivé pre vznik a dostupnosť kvalitných, moderných a kreatívnych služieb				
<b>Výstup</b>	Multimediálne centrum				
<b>Výsledok</b>	Vytvorenie vhodných podmienok užívateľov, atraktívne a zmysluplné prežitie voľného času				
<b>Dopad</b>	Vytvorenie vhodných podmienok pre atraktívne a zmysluplné prežitie voľného				





	času s pozitívnym dopadom na zdravie obyvateľov				
Realizácia projektu					
Fáza /míľnik		Predpokladaný termín			
Prípravná fáza (podľa potreby – projektová dokumentácia, stavebné povolenie, a iné)		2016-2017			
Príprava a podanie žiadosti o NFP		2016-2017			
Verejné obstarávanie a odpis zmluvy		2016-2017			
Realizácia projektu / kolaudácia		2016-2017			
Financovanie projektu					
Druh výdavku	Náklady spolu v €	Zdroje financovania			
		EU	SR	Mesto	Iné
Prípravná fáza	-				
Verejné obstarávanie	-				
Realizácia	20 000,00	x	x	x	
Spolu	20 000,00	x	x	x	

#### PRIORITNÁ OBLASŤ SOCIÁLNA

Aktivita 2.2.1.2: Výstavba Športovo – oddychového centra s outdoorovými prvkami a inline dráhou pre korčuliarov

Základné údaje					
Garant:		Mesto			
Kontaktná osoba		Primátor / poverená osoba			
Začatie a ukončenie projektu		2016-2017			
Súčasný stav projektu		V štádiu úvah			
Stav pred realizáciou		Absencia športovísk			
Cieľ		Vytvoriť prostredie priaznivé pre vznik a dostupnosť kvalitných, moderných a kreatívnych služieb			
Výstup		Športovo – oddychové centrum			
Výsledok		Vytvorenie vhodných podmienok pre užívateľov, atraktívne prežitie voľného času			
Dopad		Atraktívny produkt cestovného ruchu lákajúci návštevníkov			
Realizácia projektu					
Fáza /míľnik		Predpokladaný termín			
Prípravná fáza (podľa potreby – projektová dokumentácia, stavebné povolenie, a iné)		2016			
Príprava a podanie žiadosti o NFP		2016-2017			
Verejné obstarávanie a odpis zmluvy		2016-2017			
Realizácia projektu / kolaudácia		2016-2017			
Financovanie projektu					
Druh výdavku	Náklady spolu v €	Zdroje financovania			
		EU	SR	Mesto	Iné
Prípravná fáza	-				
Verejné obstarávanie	-				
Realizácia	100 000,00	x	x	x	



Spolu	100 000,00	x	x	x	
-------	------------	---	---	---	--

#### PRIORITNÁ OBLASŤ SOCIÁLNA

Aktivita 2.2.1.3: Výstavba multifunkčného ihriska so skate parkom

Základné údaje					
Garant:		Mesto			
Kontaktná osoba		Primátor / poverená osoba			
Začatie a ukončenie projektu		2016-2018			
Súčasný stav projektu		Spracovaná štúdia			
Stav pred realizáciou		Nepostačujúca infraštruktúra spojená so športovým vyžitím			
Cieľ		Vytvoriť prostredie priaznivé pre vznik a dostupnosť kvalitných, moderných a kreatívnych služieb			
Výstup		Absencia zmysluplnej modernej voľnočasovej infraštruktúry			
Výsledok		Vytvorenie vhodných podmienok pre užívateľov, atraktívne a zmysluplné prežitie voľného času s pozitívnym dopadom na zdravie obyvateľov			
Dopad		Atraktívne prostredie pre obyvateľov a návštevníkov			
Realizácia projektu					
Fáza /míľnik		Predpokladaný termín			
Prípravná fáza (podľa potreby – projektová dokumentácia, stavebné povolenie, a iné)		2016-2017			
Príprava a podanie žiadosti o NFP		2016-2017			
Verejné obstarávanie a odpis zmluvy		2016-2017			
Realizácia projektu / kolaudácia		2017-2018			
Financovanie projektu					
Druh výdavku	Náklady spolu v €	Zdroje financovania			
		EU	SR	Mesto	Iné
Prípravná fáza	-				
Verejné obstarávanie	-				
Realizácia	40 000,00	x	x	x	
Spolu	40 000,00	x	x	x	

#### PRIORITNÁ OBLASŤ SOCIÁLNA

Aktivita 2.2.1.4: Výstavba 18 jamkového ihriska Adventure golf, vrátane okolitých parkových úprav

Základné údaje	
<b>Garant:</b>	Mesto
<b>Kontaktná osoba</b>	Primátor / poverená osoba
<b>Začatie a ukončenie projektu</b>	2016-2018



<b>Súčasný stav projektu</b>	V štádiu úvah				
<b>Stav pred realizáciou</b>	Absencia modernej voľnočasovej infraštruktúry				
<b>Cieľ</b>	Vytvoriť prostredie priaznivé pre vznik a dostupnosť kvalitných, moderných a kreatívnych služieb				
<b>Výstup</b>	18 jamkové ihrisko				
<b>Výsledok</b>	Vytvorenie vhodných podmienok pre užívateľov, atraktívne prežitie voľného času				
<b>Dopad</b>	Atraktívny produkt cestovného ruchu lákajúci návštevníkov				
<b>Realizácia projektu</b>					
<b>Fáza /míľnik</b>	<b>Predpokladaný termín</b>				
Prípravná fáza (podľa potreby – projektová dokumentácia, stavebné povolenie, a iné)	2016-2017				
Príprava a podanie žiadosti o NFP	2016-2017				
Verejné obstarávanie a odpis zmluvy	2016-2017				
Realizácia projektu / kolaudácia	2017-2018				
<b>Financovanie projektu</b>					
<b>Druh výdavku</b>	Náklady spolu v €	Zdroje financovania			
		EU	SR	Mesto	Iné
Prípravná fáza	-				
Verejné obstarávanie	-				
Realizácia	50 000,00	x	x	x	
Spolu	50 000,00	x	x	x	

#### PRIORITNÁ OBLASŤ ENVIRONMENTÁLNA

Aktivita 3.1.1.1: Zavádzanie prvkov zelenej infraštruktúry v meste

##### Základné údaje

<b>Garant:</b>	Mesto
<b>Kontaktná osoba</b>	Primátor/ poverená osoba
<b>Začatie a ukončenie projektu</b>	2016-2023
<b>Súčasný stav projektu</b>	V priebehu realizácie
<b>Stav pred realizáciou</b>	V štádiu úvah
<b>Cieľ</b>	„Udržateľná environmentálna infraštruktúra“
<b>Výstup</b>	Výsadba a úpravy zelene
<b>Výsledok</b>	Kvalitné ekosystémové služby
<b>Dopad</b>	Samospráva šetrná k životnému prostrediu

##### Realizácia projektu

<b>Fáza /míľnik</b>	<b>Predpokladaný termín</b>
---------------------	-----------------------------

Prípravná fáza (podľa potreby – projektová dokumentácia, stavebné povolenie, a iné)	2016-2017
Príprava a podanie žiadosti o NFP	2016-2017
Verejné obstarávanie a odpis zmluvy	2016-2017
Realizácia projektu / kolaudácia	2016-2023

##### Financovanie projektu

<b>Druh výdavku</b>	Náklady	Zdroje financovania
---------------------	---------	---------------------



	spolu v €	EU	SR	Mesto	Iné
Prípravná fáza	-				
Verejné obstarávanie	-				
Realizácia	200 000,00	x	x	x	
Spolu	200 000,00	x	x	x	

#### 5.4 MERATEĽNÉ UKAZOVATELE

Pre monitorovanie napĺňania jednotlivých cieľov a opatrení v rámci stanovených priorít boli zvolené ukazovatele výstupu. Ide o konkrétne produkty - výsledky jednotlivých aktivít definovaných v akčnom pláne. Výstupy nevedú ku kvalitatívnemu posudzovaniu. Indikátory výstupov sú merané vo fyzikálnych jednotkách ako je počet, kus, m, m<sup>2</sup>.

PRIORITNÁ OBLASŤ HOSPODÁRSTVO				
Typ ukazovateľa	Ukazovateľ	Merná jednotka	Východisková hodnota	Cieľová hodnota
			Rok 2015	Rok 2023
Opatrenie 1.1.1: Investície do vybavenosti infraštruktúrou a službami podporujúcimi inovatívne podnikateľské aktivity				
Aktivita 1.1.1.1 Modernizácia a vybudovanie cestných komunikácií v rámci chodníkov, cyklochodníkov a parkovísk				
výstupu	Vybudované komunikácie	m	0	5000
výstupu	Nové chodníky	m	0	3000
výstupu	Nové cyklochodníky	m	0	500
výstupu	Parkoviská	M2	0	1400
Aktivita:1.1.1.2: Výstavba a modernizácia inžinierskych sietí				
výstupu	Inžinierske siete	m	0	1200
Aktivita: 1.1.1.3. Zriadenie špecializovaného trhového miesta výhradne na predaj produktov „predaj z dvora“				
výstupu	Nové špeciálne trhové miesto	počet	0	1

PRIORITNÁ OBLASŤ SOCIÁLNA				
Typ ukazovateľa	Ukazovateľ	Merná jednotka	Východisková hodnota	Cieľová hodnota
			Rok 2015	Rok 2023
Opatrenie 2.1.1 Investície do vybavenosti infraštruktúrou a službami podporujúcimi aktivity v sociálnej oblasti				
2.1.1.1 Výstavba nájomných bytov				
výstupu	Nové nájomné byty	počet	0	60
2.1.1.2 Rekonštrukcia veľkokapacitných kotolní				
výsledku	Zníženie spotreby energie	GJ	0	5000
2.1.1.3 Nadstavba základnej a materskej školy				
výsledku	Noví užívatelia	počet	0	40
2.1.1.4 Novostavba základnej školy pre MRK				
výsledku	Užívatelia	počet	0	200
Opatrenie 2.2.1: Investície do vybavenosti infraštruktúrou a službami podporujúcimi aktivity súvisiace s voľným časom				



2.2.1.1 Zriadenie multimedialneho centra				
výsledku	Užívatelia	počet	0	150
2.2.1.2 Výstavba Športovo – oddychového centra s outdoorovými prvkami a inline dráhou pre korčuliarov				
výsledku	Užívatelia	počet	0	350
2.2.1.3 Výstavba multifunkčného ihriska so skate parkom				
výsledku	Užívatelia	počet	0	400
2.2.1.4 Výstavba 18 jamkového ihriska Adventure Golf v rátane okolitých parkových úprav				
výsledku	Užívatelia	počet	0	200

PRIORITNÁ ŽIVOTNÉ PROSTREDIE				
Typ ukazovateľa	Ukazovateľ	Merná jednotka	Východisková hodnota	Cieľová hodnota
			Rok 2015	Rok 2023
Opatrenie 3.1.1: Investície do vybavenosti kvalitnou environmentálnou infraštruktúrou a službami				
Aktivita 3.1.1.1: Zavádzanie prvkov zelenej infraštruktúry v meste				
výstupu	Oddychové zóny a parky	počet	0	1



## **6 REALIZAČNÁ ČASŤ**

### **6.1 POPIS ÚLOH JEDNOTLIVÝCH PARTNEROV PRI REALIZÁCIÍ PHSR MESTA, INŠTITUCIONÁLNE A ORGANIZAČNÉ ZABEZPEČENIE REALIZÁCIE**

Mesto Sečovce bude v procese realizácie dokumentu postupovať v zmysle zákona č. 369/1990 Z.z. o obecnom zriadení, v znení neskorších predpisov. Partnermi v tomto procese môžu byť aj všetci dotknutí obyvatelia, zamestnávateľi, ako aj podnikateľské subjekty, ktorí prejavia záujem prispieť k rozvoju miestnej ekonomiky, a sú relevantnými hráčmi na poli regionálneho rozvoja. Svoju mieru ochoty podporiť rozvoj a zlepšiť výkonnosť miestnej ekonomiky obyvatelia mesta Sečovce prejavili aj v dotazníku, ktorý aj s vyhodnotením tvorí súčasť predkladaného PHSR.

Schválenie, koordinácia, implementácia a monitorovanie implementácie Programu hospodárskeho rozvoja a sociálneho rozvoja mesta Sečovce na obdobie 2015 – 2023 je v kompetencii Zastupiteľstva mesta Sečovce a primátora mesta podľa zákona č. zákona 369/1990 Z.z. o obecnom zriadení, v znení neskorších predpisov.

### **6.2 KOMUNIKAČNÁ STRATÉGIA A KOORDINÁCIA**

Počas vypracovávania strategického dokumentu Programu hospodárskeho rozvoja a sociálneho rozvoja mesta Sečovce na obdobie 2015-2023 samospráva spolupracovala pri príprave jednotlivých prioritných oblastí s internými aj externými odborníkmi, sociálno - ekonomickými partnermi.

1. Konzultácie jednotlivých krokov - činností samosprávy a dodávateľa diela v rámci prípravy a spracovania dokumentu
2. Pracovné stretnutia
3. Dotazníkový prieskum
4. Elektronická komunikácia
5. Poskytnutie informácie o príprave dokumentu na webovej stránke obce a dotknutých subjektov
6. Zaslanie pripomienok ku pripravovanému dokumentu v súlade so zákonom 24/2006 Z.z a ich zohľadnenie v procese implementácie dokumentu



7. Poskytovanie informácií v procese implementácie strategického dokumentu v závislosti od požiadaviek a vo vzťahu k dotknutým cieľovým skupinám v súkromnom a verejnom sektore

### **6.3 SYSTÉM MONITOROVANIA A HODNOTENIA**

Cieľom monitorovacích a hodnotiacich aktivít bude sledovať napĺňanie definovaných cieľov prostredníctvom ukazovateľov a sledovať prínos cielene umiestnených investícií k rozvoju miestnej ekonomiky a rastu jej konkurencieschopnosti, napríklad prostredníctvom zvyšovania počtu pracovných miest, počtu diverzifikácií činností, zavádzania inovatívnych technológií a vzniku nových kreatívnych činností. Sledované monitorovacie ukazovatele sa porovnávajú v každej správe – počiatočný a konečný stav. Všetky ukazovatele sú východiskom pri priebežnom posudzovaní vplyvov stratégie na rozvoj územia. Monitorovacie ukazovatele budú sledované na základe údajov z priebežne realizovaných alebo ukončených projektov. Ich zber bude zabezpečovať osoba poverená zastupiteľstvom obce jedenkrát ročne a spracuje ich do výslednej podoby.

Cieľom merateľných ukazovateľov je sledovať ako prostredníctvom efektívnejšieho využívania endogénnych zdrojov a najmä ich zhodnotením dochádza k rozvoju miestnej ekonomiky, rastu jej konkurencieschopnosti a tým ku zvyšovaniu spokojnosti a kvality života obyvateľov v obci. Sú členené na:

- a) ukazovatele výstupov - kvantitatívne hodnotia nastávajúcu zmenu
- b) ukazovatele výsledkov - kvalitatívne hodnotia nastávajúcu zmenu
- c) ukazovatele dopadu – predpokladajú kvantitatívnu zmenu na širšie územie do budúcnosti





## 6.4 AKČNÝ PLÁN NA DANÝ ROZPOČTOVÝ ROK S VÝHLADOM NA 2 ROKY (N+2)

Akčný plán prioritnej oblasti: HOSPODÁRSTVO						
Aktivita	Termín (rok/roky)	Zdroj financovania				Realizácia aktivity viazaná na
		EÚ	SR	Mesto	Iné	
Opatrenie 1.1.1: Investície do vybavenosti infraštruktúrou a službami podporujúcimi inovatívne podnikateľské aktivity						
1.1.1.1: Modernizácia a vybudovanie cestných komunikácií, vrátane chodníkov, cyklochodníkov a parkovísk	2016-2023	X	X	X		Získanie NFP, zdroje iných finančných mechanizmov, štátna dotácia
1.1.1.2: Výstavba a modernizácia inžinierskych sietí	2016-2018	X	X	X		Získanie NFP, zdroje iných finančných mechanizmov, štátna dotácia, zdroje súkromného sektora
1.1.1.3: Zriadenie špecializovaného trhového miesta výhradne na predaj produktov „predaj z dvora“	2017-2018	X	X	X		zdroje súkromného sektora, zdroje iných finančných mechanizmov, štátna dotácia.

Akčný plán prioritnej oblasti: SOCIÁLNEJ						
Aktivita	Termín (rok/roky)	Zdroj financovania				Realizácia aktivity viazaná na
		EÚ	SR	Mesto	Iné	
Opatrenie 2.1.1: Investície do vybavenosti infraštruktúrou a službami podporujúcimi aktivity v sociálnej oblasti						
2.1.1.1: Výstavba nájomných bytov	2016-2020	X	X	X		Získanie NFP, zdroje iných finančných mechanizmov, štátna dotácia, zdroje ŠFRB, vlastné
2.1.1.2:Rekonštrukcia veľkokapacitných kotolní	2016-2018	X	X	X		Získanie NFP, zdroje iných finančných mechanizmov, štátna dotácia, zdroje súkromného sektora, vlastné
2.1.1.3: Nadstavba základnej a materskej školy	2016-2020	X	X	X		Získanie NFP, zdroje iných finančných mechanizmov, štátna dotácia, vlastné
2.1.1.4: Novostavba základnej školy pre MRK	2020-2025	X	X	X		Získanie NFP, zdroje iných finančných mechanizmov, štátna dotácia, vlastné
Opatrenie 2.2.1: Investície do vybavenosti infraštruktúrou a službami podporujúcimi aktivity súvisiace s voľným časom						

**Program hospodárskeho rozvoja s sociálneho rozvoja mesta Sečovce  
na obdobie 2015-2023**



2.2.1.1: Zriadenie multimedialneho centra	2016-2017	X	X	X	Získanie NFP, zdroje iných finančných mechanizmov, štátna dotácia,
2.2.1.2: Výstavba Športovo – oddychového centra s outdoorovými prvkami a inline dráhou pre korčuliarov	2016-2017	X	X	X	Získanie NFP, zdroje iných finančných mechanizmov, štátna dotácia,
2.2.1.3: Výstavba multifunkčného ihriska so skate parkom	2017-2018	X	X	X	Získanie NFP, zdroje iných finančných mechanizmov, štátna dotácia,
2.2.1.4: Výstavba 18 jamkového ihriska Adventure golf, vrátane okolitých parkových úprav	2017-2018	X	X	X	Získanie NFP, zdroje iných finančných mechanizmov, štátna dotácia,

Akčný plán prioritnej oblasti: ENVIRONMENTÁLNEJ						
Aktivita	Termín (rok/roky)	Zdroj financovania				Realizácia aktivity viazaná na
		EÚ	SR	Mesto	Iné	
Opatrenie 3.1.1: Investície do  vybavenosti kvalitnou environmentálnou infraštruktúrou a službami						
3.1.1.1: Zavádzanie prvkov zelenej infraštruktúry v meste	2016-2023	X	X	X		Získanie NFP, zdroje iných finančných mechanizmov, štátna dotácia, vlastné



## **7 FINANČNÁ ČASŤ**

V zmysle zákona č. 369/1990 Z.z. o obecnom zriadení, v znení neskorších predpisov „základom finančného hospodárenia obce je rozpočet obce, ktorý sa zostavuje na obdobie jedného kalendárneho roka. Postavenie rozpočtu obce, jeho tvorbu a obsah, pravidlá rozpočtového hospodárenia, tvorbu a použitie mimorozpočtových zdrojov, spôsob finančného vyrovnávania medzi obcami, vzťahy k štátnemu rozpočtu a k rozpočtu samosprávneho kraja ustanovuje osobitný zákon. Obec financuje svoje potreby predovšetkým z vlastných príjmov, dotácií zo štátneho rozpočtu a z ďalších zdrojov, môže na plnenie svojich úloh použiť návratné zdroje financovania a prostriedky mimorozpočtových peňažných fondov. Na plnenie rozvojového programu obce alebo na plnenie inej úlohy, na ktorej má štát záujem, možno obci poskytnúť štátnu dotáciu. Obec si môže na plnenie svojich úloh zriadiť mimorozpočtové peňažné fondy“. Pri umiestňovaní investícií bude obec postupovať v súlade so zákonom. (Zákon č. 369/1990 Z.z. o obecnom zriadení, v znení neskorších predpisov).

Zdroje financovania budú dopĺňané priebežne počas monitorovacích období.



## FINANČNÝ PLÁN

Opatrenie	Aktivita	Termín realizácie projektu	Náklady spolu	Zdroje financovania				
				ÉÚ	Štátny rozpočet	Rozpočet mesta	Úverové zdroje	Iné
Prioritná oblasť <b>HOSPODÁRSTVO</b>								
1.1.1: Investície do vybavenosti infraštruktúrou a službami podporujúcimi inovatívne podnikateľské aktivity	1.1.1.1: Modernizácia a vybudovanie cestných komunikácií, vrátane chodníkov, cyklochodníkov a parkovísk	2016-2023	600 000,00€					
	1.1.1.2: Výstavba a modernizácia inžinierskych sietí(rozvody teplej vody a vodovod)	2016-2018	1 850 000,00€					
	1.1.1.3: Zriadenie špecializovaného trhového miesta výhradne na predaj produktov „predaj z dvora“	2017-2018	100 000,00€					
Spolu			2 550 000,00€					

Opatrenie	Aktivita	Termín realizácie projektu	Náklady spolu	Zdroje financovania				
				ÉÚ	Štátny rozpočet	Rozpočet o mesta	Úverové zdroje	Iné
Prioritná oblasť SOCIÁLNA								
2.1.1: Investície do vybavenosti infraštruktúrou a službami podporujúcimi aktivity v sociálnej oblasti	2.1.1.1: Výstavba nájomných bytov	2016-2020	3 000 000,00€					
	2.1.1.2:Rekonštrukcia veľkokapacitných kotolní	2016-2018	600 000,00€					
	2.1.1.3: Nadstavba základnej a materskej školy	2016-2020	1 200 000,00€					

**Program hospodárskeho rozvoja s sociálneho rozvoja mesta Sečovce  
na obdobie 2015-2023**



	2.1.1.4: Novostavba základnej školy pre MRK	2020-2025	3 500 000,00€					
2.2.1: Investície do vybavenosti infraštruktúrou a službami podporujúcimi aktivity súvisiace s voľným časom	2.2.1.1: Zriadenie multimediálneho centra	2016-2017	20 000,00€					
	2.2.1.2: Výstavba Športovo – oddychového centra s outdoorovými prvkami a inline dráhou pre korčuliarov	2016-2017	100 000,00€					
	2.2.1.3: Výstavba multifunkčného ihriska so skate parkom	2017-2018	40 000,00€					
	2.2.1.4: Výstavba 18 jamkového ihriska Adventure golf, vrátane okolitých parkových úprav	2017-2018	50 000,00€					
<b>Spolu</b>			<b>8 510 000,00€</b>					

Opatrenie	Aktivita	Termín realizácie projektu	Náklady spolu EUR	Zdroje financovania				
				ÉÚ	Štátny rozpočet	Rozpočet mesta	Úverové zdroje	Iné
Prioritná oblasť ENVIRONMENTÁLNA								
3.1.1: Investície do vybavenosti kvalitnou environmentálnou infraštruktúrou a službami	3.1.1.1: Zavádzanie prvkov zelenej infraštruktúry v meste	2016-2023	200 000,00€					
Spolu			200 000,00€					



## **8 Záver**

PHSR mesta Sečovce predstavuje strednodobý plánovací dokument, ktorý v rámci spätnej väzby reaguje na identifikované slabé stránky územia, potreby územia, výzvy a navrhované možnosti riešenia a navrhuje cielené investície v procese cieleného riadenia miestnej úrovne, ktorého výsledkom bude rozvoj a rast konkurencieschopnej ekonomiky a dopadom bude vytvorenie vhodných podmienok pre zvyšovanie kvality života obyvateľov.

Aktivity, opatrenia, globálne a špecifické ciele v rámci jednotlivých prioritných oblastí boli definované na základe výstupov z odborných analýz premietnutých do identifikovaných potrieb, východísk a možných riešení.

Implementácia PHSR bude priebežne monitorovaná a hodnotená na základe výstupov a výsledkov realizovaných intervencií. V prípade, že bude počas monitorovacieho obdobia možné posúdiť taktiež dopad na územie a kvalitu života obyvateľov, bude tento prostredníctvom určených determinantov taktiež vyhodnocovaný.

Program hospodárskeho rozvoja a sociálneho rozvoja mesta Sečovce implementáciou jednotlivých aktivít prispeje k plneniu cieľov Programu hospodárskeho a sociálneho rozvoja Košického samosprávneho kraja na roky 2016 až 2022, a taktiež k napĺňaniu strategických rámcov jednotlivých operačných programov schválených na úrovni SR, tvorených cieľmi politiky regionálneho rozvoja na národnej úrovni a nadnárodnej úrovni.



## **9 Použité zdroje**

1. Štatistický úrad SR
2. Zákon NR SR č. 539/2008 Z. z. o podpore regionálneho rozvoja v znení zákona č. 309/2014Z.z.
3. Zákon č. 369/1990 Z.z. o obecnom zriadení, v znení neskorších predpisov
4. Zákon o posudzovaní vplyvov na životné prostredie č. 24/2006 Z. z v znení neskorších predpisov
5. Program hospodárskeho a sociálneho rozvoja do roku 2010
6. Návrh - programový rozpočet Mesta Sečovce a rozpočtových organizácii na r. 2016 -2018
7. Programový rozpočet Mesta Sečovce a rozpočtových organizácii na r. 2015 -2017
8. Územný plán obce Sečovce
9. Stratégia miestneho rozvoja vedeného komunitou v Sečovskom regióne
10. Program hospodárskeho a sociálneho rozvoja Košického samosprávneho kraja na roky 2016 až 2022
11. Príloha č.1 Podrobná analýza Košického kraja, PHSR KSK na roky 2016 až 2022
12. Koncepcia územného rozvoja Slovenska 2001
13. Národná stratégia regionálneho rozvoja SR 2010
14. Stratégia Európa 2020
15. Integrovaný regionálny operačný program 2014 - 2020
16. Regionálna integrovaná územná stratégia KSK na obdobie 2014 - 2020
17. Operačný program Kvalita životného prostredia na obdobie 2014 - 2020
18. Operačný program Ľudské zdroje
19. Koncepcia územného rozvoja Slovenska, 2001
20. Národná stratégia regionálneho rozvoja SR, 2010
21. Politika súdržnosti EÚ pre obdobie 2014 - 2020
22. Národná stratégia regionálneho rozvoja SR
23. Národná stratégia trvalo udržateľného rozvoja SR
24. Stratégia, zásady a priority štátnej environmentálnej politiky
25. Stratégia rozvoja dopravy SR do roku 2020
26. Koncepcia územného rozvoja Slovenska 2001 v znení KURS 2011 – Zmeny a doplnky č. 1 KURS 2001
27. Správa o lesnom hospodárstve v Slovenskej republike za rok 2014 ZELENÁ SPRÁVA





28. Národný program rozvoja životných podmienok osôb so zdravotným postihnutím na roky 2014-2020
29. <http://www.muzeum.sk/?obj=mesto&ix=sec>
30. <http://web.vucke.sk/sk/novinky/ako-bojovalo-dargovsky-priesmyk.html>

## **10 ZOZNAM POUŽITÝCH SKRATIEK**

atď.	a tak ďalej
č.	číslo
CLLD	Miestny rozvoj vedený komunitou
ČOV	čistiareň odpadových vôd
DPH	daň z pridanej hodnoty
EAO	ekonomicky aktívne obyvateľstvo
EFRR	Európsky fond regionálneho rozvoja
EK	Európska komisia
EPFRV	Európsky poľnohospodársky fond pre rozvoj vidieka
ES	Európske spoločenstvá
EŠIF	Európske štrukturálne a investičné fondy
EÚ	Európska únia EO      ekvivalent obyvateľov
EZ	environmentálna záťaž
FO	fyzická osoba
FTE	ekvivalent plného úväzku
GAEC	dobré poľnohospodárske a environmentálne podmienky
gr.k.	gréckokatolícky
ha	hektár
HD	hovädzí dobytok
HDP	hrubý domáci produkt
CHVÚ	chránené vtáčie územie
IROP	Integrovaný regionálny operačný program 2014 - 2020
IT	informačné technológie
km	kilometer
ks	kus
KSK	Košický samosprávny kraj



LEADER	Liaison Entre Actions de Développement de l'économie Rurale (spájanie aktivít, ktoré podporujú hospodársky rozvoj vidieka)
MAS	Miestna akčná skupina
max.	maximálne
min.	minimálne
MPRV SR	Ministerstvo pôdohospodárstva a rozvoja vidieka Slovenskej republiky
MSP	malé a stredné podniky
MŠ	materská škola
MZ	mestské zastupiteľstvo
MŽP SR	Ministerstvo životného prostredia Slovenskej republiky
MWt	megawatt
napr.	napríklad
NATURA 2000	sústava chránených území členských krajín Európskej únie
NFP	nenávratný finančný príspevok
NN	nízke napätie
n.o.	nezisková organizácia
NPR	národná prírodná rezervácia
NSRV	Národná sieť rozvoja vidieka
o.z.	občianske združenie
OP ĽZ	Operačný program Ľudské zdroje
OZE	obnoviteľné zdroje energie
PMO	pamiatkový objekt
PO	právnická osoba
PRV	Program rozvoja vidieka Slovenskej republiky 2014 - 2020
PZ	policajný zbor
resp.	respektíve
RIÚS	Regionálna integrovaná územná stratégia
ROEP	register obnovennej evidencie pozemkov
SHR	samostatne hospodáriaci roľník
SK	Slovensko
SK NACE rev. 2	štatistická klasifikácia ekonomických činností
SODB 2011	Sčítanie obyvateľstva, domov a bytov 2011
SŠ	stredná škola
SR	Slovenská republika



STL	strednotlaký plynovod
ŠR	štátny rozpočet
TKO	tuhý komunálny odpad
TTP	trvalé trávne porasty
UIPŠ	Ústav informácií a prognóz školstva
ÚZPF	Ústredný zoznam pamiatkového fondu
VZN	Všeobecne záväzné nariadenie
ZŠ	základná škola
ZUŠ	základná umelecká škola
ZZS RZP	záchranná zdravotná služba, rýchla zdravotnícka pomoc
ZZS RLP	záchranná zdravotná služba, rýchla lekárska pomoc
ŠÚ SR	Štatistický úrad Slovenskej republiky
VTL	vysokotlaký plynovod
VÚC	vyšší územný celok
Z. z.	Zbierka zákonov
ŽoNFP	žiadosť o nenávratný finančný príspevok