

Program hospodárskeho a sociálneho rozvoja mesta

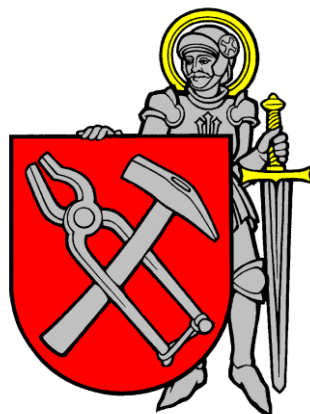

Revúca

na roky 2015 až 2022





OBSAH

A) ÚVOD

B) ZÁKLADNÉ INFORMÁCIE

1. Poloha a administratívne členenie
2. História
3. Symboly mesta

C) ANALÝZA VÝCHODISKOVEJ SITUÁCIE

4. Prírodné podmienky
5. Obyvateľstvo
6. Domácnosti a bývanie
7. Nezamestnanosť
8. Vybavenosť a obsluha územia
9. Ekonomické aktivity
10. Samospráva a hospodárenie mesta
11. Životné prostredie
12. Potenciál krajiny, hrozby, riziká a limity rozvoja

D) STRATÉGIA ROZVOJA

13. SWOT analýza
14. Hlavné disparity a faktory rozvoja
15. Štruktúra stratégie

E) PROGRAM ROZVOJA

16. Zoznam prioritných oblastí, cieľov, zámerov a opatrení
17. Hospodársky rozvoj a základná infraštruktúra
18. Sociálny rozvoj a kvalita života
19. Samospráva, verejné služby a životné prostredie

F) IMPLEMENTÁCIA

20. Inštitucionálne a organizačné zabezpečenie
21. Finančný plán
22. Harmonogram realizácie
23. Monitoring a hodnotenie plnenia

Príloha

- Prieskum názorov obyvateľov mesta Revúca
- Prieskum podnikateľského prostredia mesta Revúca



A. Úvod

Program hospodárskeho a sociálneho rozvoja mesta Revúca na roky 2015 – 2022,
bol spracovaný v období od februára do októbra roku 2015

**Na príprave Programu hospodárskeho a sociálneho rozvoja mesta Revúca
spolupracovali:**

Projektový manažér :

Ing. Bibiana Jankóšiková

Ing. Andrea Borosová

Pracovná skupina za mesto:

MVDr. Eva Cireňová

Ing. Július Buchta

Ing. Eva Kučeráková

Ing. Bibiana Jankóšiková

Ing. Jana Frandelová

Ing. Igor Kvetko, PhD.

Ing. Gabriela Borosová

Ing. Pavel Kochjar

Ing. Ján Profant

Jozef Gašpar

Ing. Ladislav Szabó

Ing. Karin Kilíková

Pracovná skupina za spracovateľa :

RNDr. Peter Tremboš, PhD.

RNDr. Miroslava Trembošová, PhD.



B. Základné informácie

1. Poloha a administratívne členenie

Mesto Revúca leží na hornom toku riečky Muráň, na kontakte Stolických vrchov a Revúckej vrchoviny. Ide o okresné mesto, nachádzajúce sa v juhovýchodnej časti Banskobystrického kraja.

Sídlný útvar Revúca sa skladá z dvoch katastrálnych území, k. ú. Revúca a k. ú. Revúčka. Hoci sa dlhodobo tradovalo, že najstaršou zmienkou o Revúcej je listina z roku 1357, doteraz najstaršia zachovaná písomná zmienka pochádza z roku 1427. Mestské výsady získala v 17. storočí, kedy patrila pod Muránske hradné panstvo. V 17. a 19. storočí sa tu intenzívne rozvíjalo železiarstvo a remeslá, v 19. storočí predstavovala Revúca jedno z hlavných centier slovenského národného a kultúrneho života.

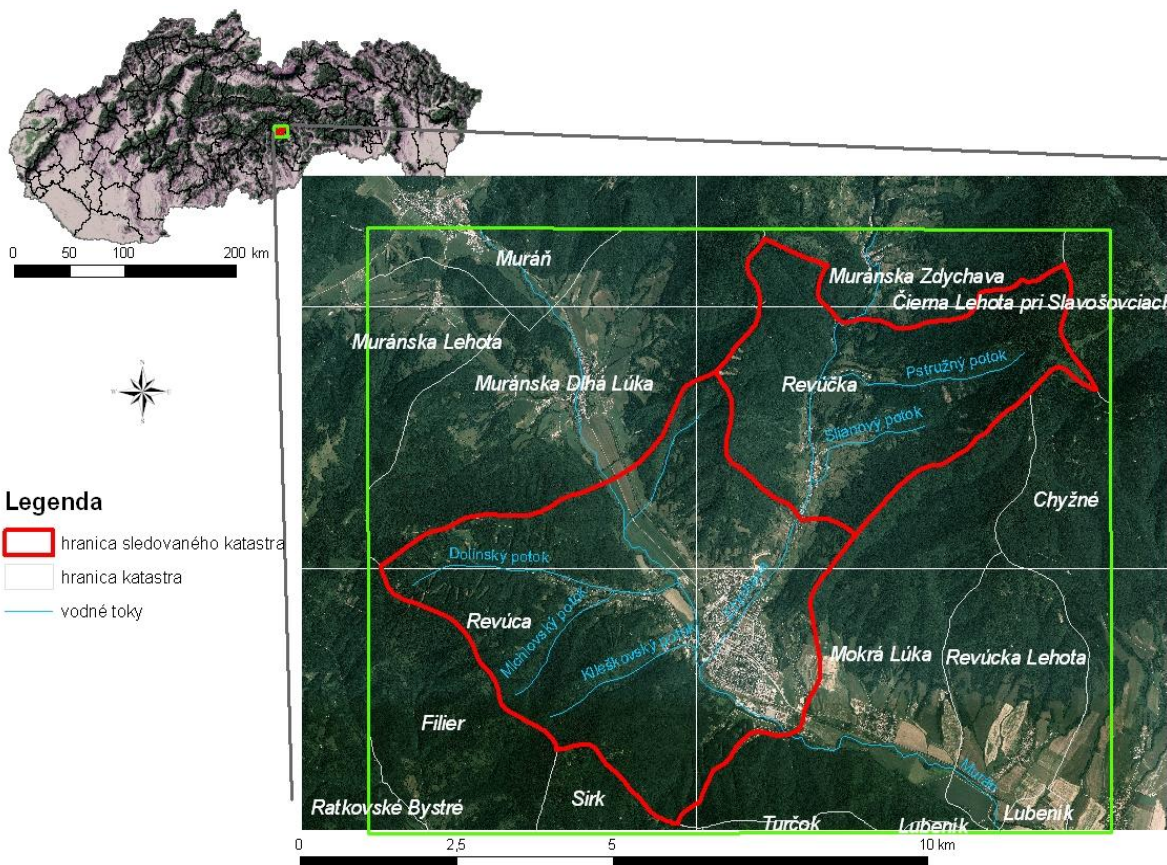

V súčasnosti má mesto približne 12 500 obyvateľov (k 31. 12. 2014 12 423). Z celkovej výmery 3 887 ha poľnohospodárska pôda zaberá menej ako jednu tretinu (1 103 ha). Plošne najrozsiahlejšie sú lesné pozemky (2 404 ha). Územie mesta je silne výškovo diferencované, od 307 do 1 018 m n. m.



2. História

Medzi mestá v Slovenskej republike, ktoré v minulosti boli dôležitými strediskami remesiel, priemyslu, obchodu a národnoobrodeneckých snáh, neodmysliteľne patrí Revúca, mesto Prvého slovenského gymnázia. Za doteraz najstaršiu zachovanú písomnú zmienku o meste je možné považovať záznam v portálnom súpise Gemerskej župy z roku 1427, podľa ktorého sa v Revúcej nachádzalo 70 usadlostí. Tento záznam svedčí o tom, že Revúca bola už v tom čase rozvinutým a prosperujúcim mestečkom. Prvýkrát sa Revúca ako mesto (oppidum) spomína v listine z roku 1523. V roku 1556 bolo mesto spustošené tureckými nájazdmi. Začiatkom 18. storočia sa majiteľom Muránskeho panstva stal rod Koháriovcov, ktorý priaznivo vplýval na vývoj mesta. V roku 1808 za podpory Jozefa Antona Koháriho vznikla Muránska únia, prvá účastinná spoločnosť v Uhorsku podnikajúca v železiarstve. V prvej polovici 19. storočia sa tu vyrobilo až 15 % celoslovenskej výroby železa.

V 60. a 70. rokoch 19. storočia sa Revúca stala jedným z centier slovenského národného a kultúrneho života. V roku 1862 tu bolo založené **Slovenské evanjelické a.v. gymnázium**. Prvá úplná slovenská stredná škola v celej histórii Slovákov (až do roku 1918), na ktorej sa vo všetkých predmetoch vyučovalo a od roku 1868 aj maturovalo v materinskom jazyku. Ako činovníci a



profesori pôsobili v ňom významní predstavitelia nášho národa Štefan Marko Daxner, Ján Francisci, Matej Nándrássy, Július Botto, Jozef Kvetoslav Holub, Rudolf Homola, Mieroslav Kovalevský, Gustáv Lojko, Samuel Ormis, Andrej Sokolík, August Horislav Škultéty, PhDr. Ivan Branislav Zoch a ďalší. V meste založili ďalšie dve slovenské školy - Učiteľské semenisko a Dievčenský vychovávacie ústav.

Zasluhou Samuela Ormisa tu vznikli prvé spolky svojho druhu v Uhorsku - Vzájomná pomocnica a Potravný spolok. V rokoch 1871 - 1873 dokázali zo zbierok a milodarov organizovať stavbu **novej budovy gymnázia**. V roku 1874 gymnázium násilne zatvorili. Spolu s neskorším odstavením železiarskych podnikov začalo mesto hospodársky upadať, čo ešte viac prehĺbili obidve svetové vojny. Prudký rozvoj Revúcej nastal po roku 1945, kedy sa výraznejšie zvýšil aj počet obyvateľov mesta. V roku 1950 mala



2 561 a v roku 1991 už 13 773 obyvateľov. Stala sa mestom textilákov a magnezitárov. V súčasnosti sa nachádza v zložitom období poklesu ekonomickej významnosti a atraktivity mesta. To sa prejavuje aj v poklese počtu jeho obyvateľov.



3. Erb mesta

Slávnu tradíciu železiarstva, ktorá bola viac ako poltisícročie súčasťou histórie Revúcej pripomína erb mesta. Na štíte, ktorý má červený podklad, sú skrížené strieborné hámornícke náčinia. Vpravo kliešte, na konci ich rukovätí previazané remeňom a vľavo kladivo prestrčené cez rukoväte spomínaných klieští.

Najstarší zachovaný erb Revúcej je známy zo zachovanej pečate, odtlačenej pri slovenskom texte z 5. februára 1596 v rukopisnej knihe *Protocolon Rimanovianum*. Jeho nosičom je sv. Quirin, patrón západných kolonistov. Martýr, svätec, je znázornený ako rytier, v ľavej ruke držiaci masívny meč a v pravej ruke štít so spomínaným znamením. V kruhopise pečate je text: S. *Qvirinvspatronvsravschenbach*. Predpokladá sa, že pečatidlo v tomto období malo viac ako sto rokov. Od roku 1711 revúcke pečatidlo tvorilo nové tipárium. Po stranách sv. Quirina, ktorého postava bola tvarovo menšia ako v predchádzajúcom pečatidle, malo vkomponovaný letopočet 1711. V jeho kruhopise sa nachádzal pozmenený text: S. *Quirinvs patronvs ravschenbach*.

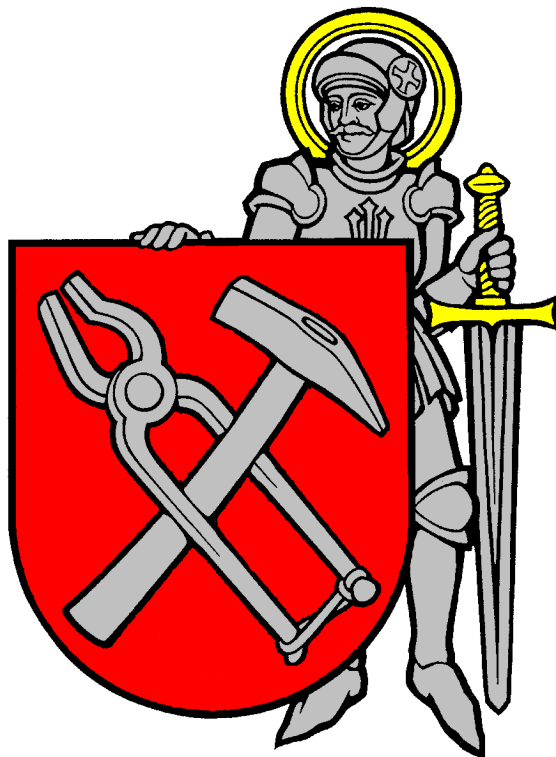

V roku 1792 Revúčania pečatidlo nahradili novotvarom, v ktorom už nebol sv. Quirin. V spodnej časti oválneho modrého štítu bola náková a po jej oboch stranách sa nachádzali hámornícke kliešte. V hornej časti štítu boli skrížené banícke kladivá. K jeho vedľajším častiam patrila zlatá korunka a nosiči, ktorými boli dva levy v zlatej farbe. Pečať tvoril kruhopis s latinským textom *Sigillum oppidi nagy rőcze 1792*. Tento erb sa s menšími úpravami používal až do 50-tych rokov 20. storočia. Potom, najmä od 70-tych do polovice 90-tych rokov 20. storočia, mal erb rôzne deformované napodobneniny, niektoré z nich boli schválené heraldickou komisiou ministerstva vnútra. Mesto Revúca sa k pôvodnému stredovekému erbu a k sv. Quirinovi ako k svojmu patrónovi definitívne vrátilo až v roku 1996. Vtedy 20. decembra uznesením č. 229 Mestské zastupiteľstvo schválilo symboly mesta – erb, mestskú pečať, mestskú vlajku, insignie a štandardu primátora. Symboly mesta sú evidované v Heraldickom registri Slovenskej republiky pod signatúrou R-3/97 (z knihy *Dušana Dubovského, Letokruhy mesta*).



C. Analýza východiskovej situácie

4. Prírodné podmienky

Reliéf

Podľa geomorfologického členenia Slovenska územie mesta Revúca zasahuje do dvoch geomorfologických celkov v rámci oblasti Slovenského rudohoria: Stolické vrchy (podcelky Stolica a Trstie) a Revúcka vrchovina (podcelok Železnícke predhorie).

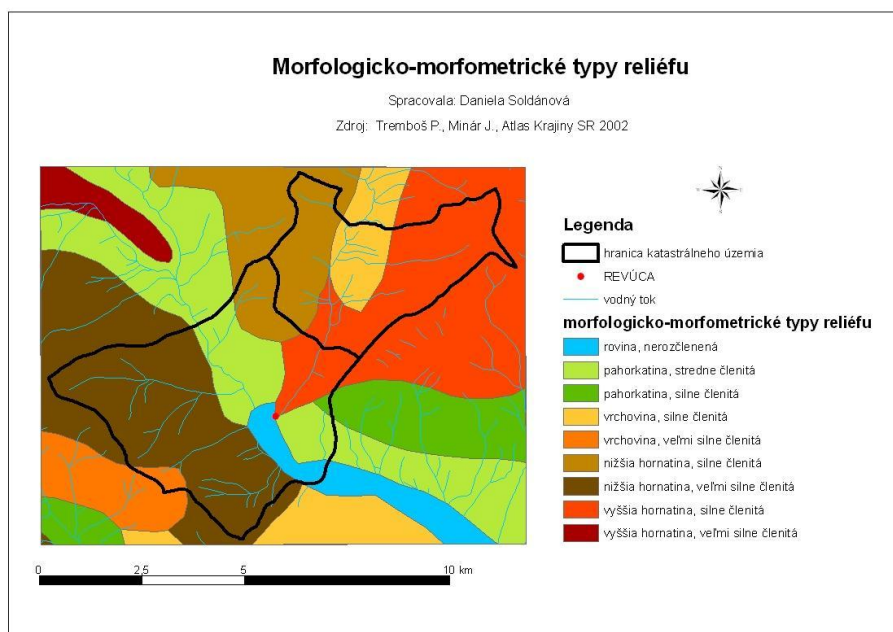
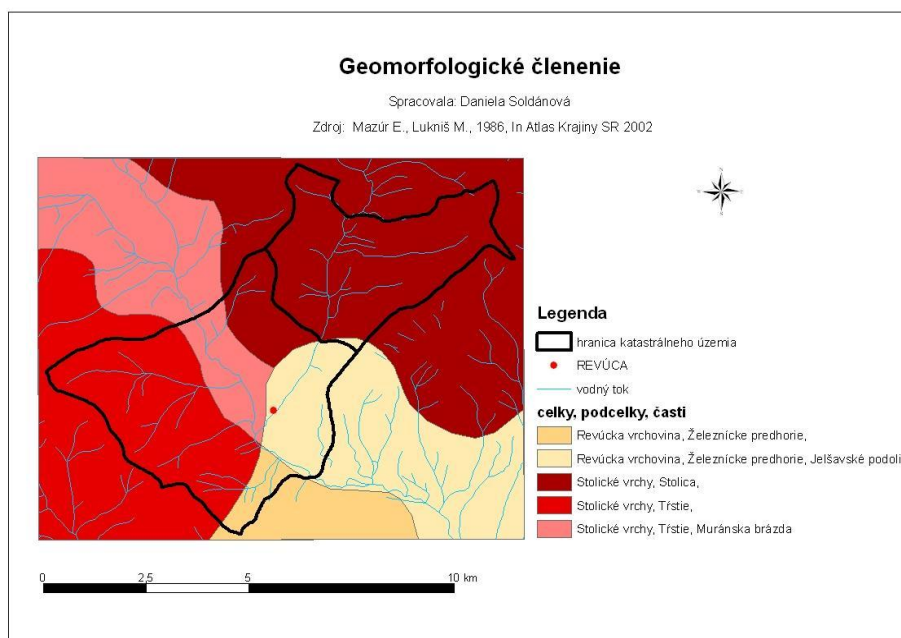



Reliéf údolia rieky Muráň má v hornej časti, po Revúcu, charakter eróznej brázdy s úzkou fluviálnou nivou. Na prítoku Zdychava sa vytvoril rozsiahly náplavový kužeľ s plochým povrchom. Na ňom bolo vybudované mesto Revúca. Zvyšok územia mesta má vrchovinný reliéf. Z morfológicko-morfometrických typov reliéfu sú tu zastúpené najmä stredne členité pahorkatiny v strednej časti územia, silne a veľmi silne členité nižšie hornatiny a silne členité vyššie hornatiny na jeho okraji.

Horniny

Územie mesta patrí do oblasti kryštalinika veporika (Veporicom basement), ktoré je budované najmä hercýnskymi hybridnými granodioritmi až tonalitmi s prechodom do migmatitov a hercýnskymi porfýrickými granodioritmi až granitmi. Budujú okolité pohoria. Tie predstavujú pozitívne štruktúry s veľkým tektonickým zdvihom. Údolím Muráňa prechádza významná tektonická línia.

Z hľadiska inžinierskogeologickej regionalizácie dno doliny Muráňa zaberá rajón údolných riečnych náplavov a rajón prolúviálnych sedimentov. Na zvyšku územia je zastúpený najmä rajón magmatických intruzívnych hornín. Na svahoch sa tu vytvorili rôzne typy deluviálnych sedimentov.

V okolí mesta sa nachádzajú významné ložiská stavebného kameňa, dekoračného kameňa a magnezitu.

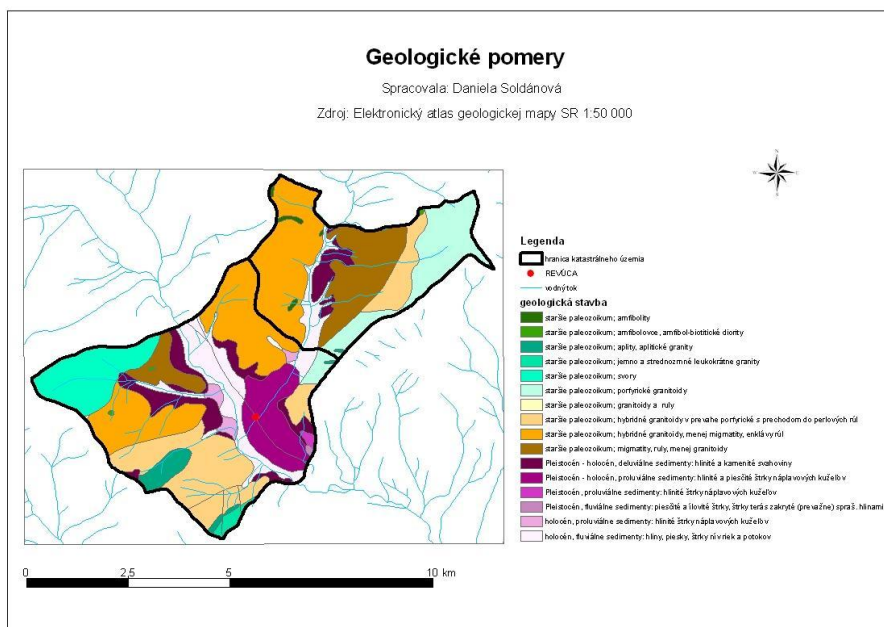

Ovzdušie

Najnižšie položené časti mesta Revúca patria do teplého, mierne vlhkého klimatického okrsku s chladnou zimou (T7). Vyššie položené územie do mierne teplého, vlhkého, vrchovinného (M6) a najvyššie do mierne chladného, veľmi vlhkého okrsku. Priemerná teplota vzduchu v januári je -4 až -5 °C, v júli 16 až 18 °C. Podobne ako teploty, aj



množstvo zrážok súvisí s nadmorskou výškou. Priemerný ročný úhrn je 700 až 800 mm, v horskej časti územia aj viac.

Územie je silne zaťažené prízemnými inverziami, ktoré podmieňujú najmä v zimnom období vyššiu mieru znečistenia ovzdušia. Častý je aj výskyt hmiel. Priemerný ročný počet dní s hmlou je 50 až 60.

Vodstvo

Cez mesto preteká rieka Muráň a jej ľavostranný prítok Zdychava. Celé územie mesta Revúca patrí do povodia rieky Slaná. Priemerný ročný špecifický odtok sa pohybuje od 10 do 15 l.s⁻¹.km². Minimálny špecifický 364 denný odtok je 0,5 až 1,0 l.s⁻¹.km² a maximálny s pravdepodobnosťou opakovania raz za 100 rokov 0,74 až 1,0 m³.s⁻¹.km². Vodné toky majú stredohorský, snehovo-dažďový režim odtoku. Minimálny stav dosahujú v zimných mesiacoch (január, február), keď je voda viazaná vo forme snehu. Naopak najväčší stav zaznamenávajú pri topení snehu na jar, od marca do mája.

Priemerné využiteľné množstvo podzemných vôd v tejto oblasti je 0,20 až 0,49 l.s⁻¹.km². Na hornom toku rieky Muráň sa nachádza Chránená vodohospodárska oblasť Muránska planina a pásmo hygienickej ochrany 2. stupňa podzemných vôd.

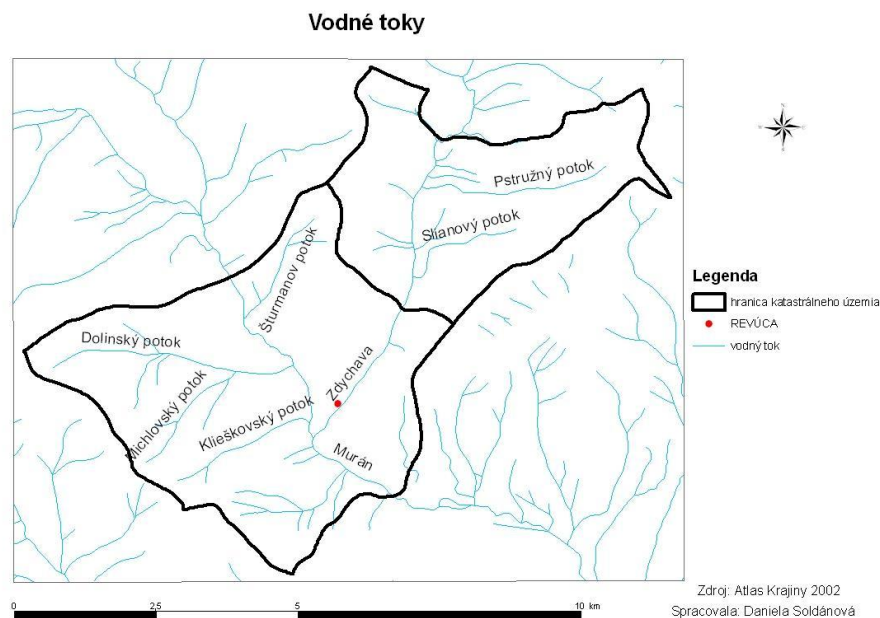

Pôdy

Z pôdných typov sa na území mesta nachádzajú najmä fluvizeme kultizemné na nive vodných tokov a rôzne subtypy kambizemí. Sú zvyčajne piesčito-hlinité a hlinito-piesčité, často stredne kamenité. Ide prevažne o málo úrodné pôdy so strednou až veľkou priepustnosťou. Ich produkčný potenciál je stredný až nízky.



Pôdne typy a subtypy

Spracovala: Daniela Soldánová

Zdroj: Šály, R., Šurina, B., Atlas Krajiny 2002

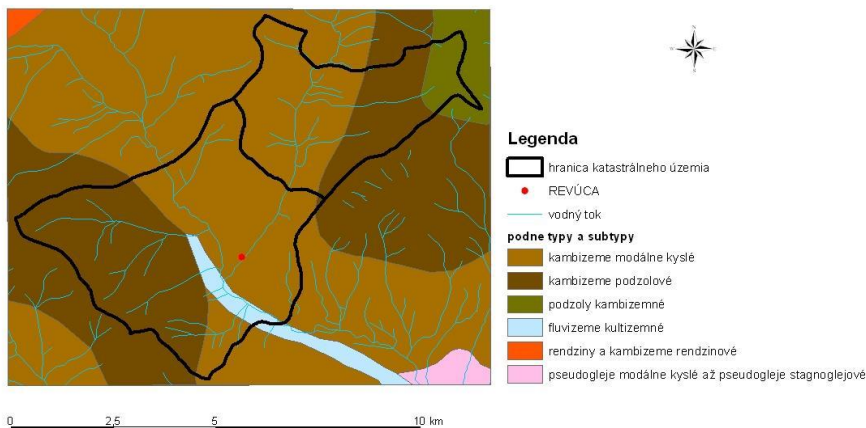

Pôdne druhy

Spracovala: Daniela Soldánová

Zdroj: Čurlík, J., Šály, R., Atlas Krajiny 2002

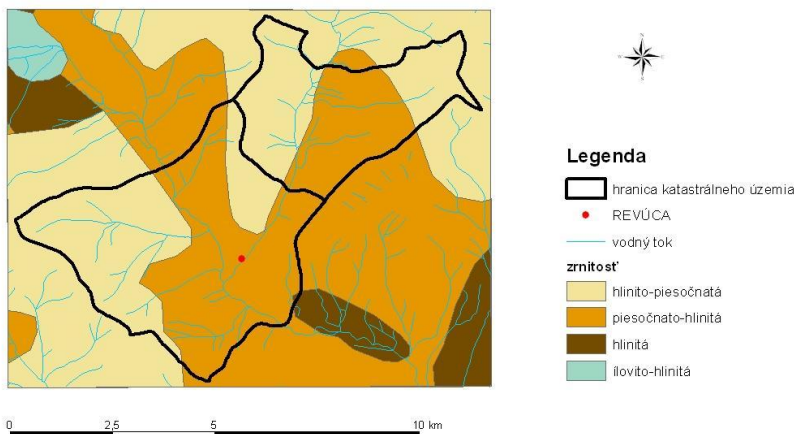

Rastlinstvo a živočíšstvo

Jelšové lesy predstavujú potenciálnu prirodzenú vegetáciu na nive vodných tokov pretekajúcich územím mesta Revúca. Vo vyšších častiach sú mapované karpatské dubové lesy a v najvyšších polohách bukové lesy.

Celé územie je v súčasnosti ovplyvnené antropogénnymi aktivitami. Z pôvodných lužných lesov sa zachoval len úzky pás brehových porastov, ktorý tvoria najmä rôzne druhy vrb a jelše. Pôvodné lesné porasty sú v prevažnej miere transformované na hospodárske lesy s pozmeneným druhovým zložením, alebo odstránené a premenené na lúky, pasienky a ornú pôdu.



Flóra tejto oblasti je pestrá a druhovo bohatá, zastúpené sú alpínske aj subalpínske druhy, ale aj náročnejšie teplomilné druhy. Atraktívny je výskyt reliktných druhov, endemitov a iných vzácných chránených druhov. Medzi vzácne druhy patrí črievičník papučkový, poniklec prostredný, poniklec slovenský, zvonček hrubokoreňový, zvonec ľaliolistý a iné. Najvzácnejším druhom je endemit Muránskej planiny lykovec muránsky.

Mesto Revúca vlastní lesné pozemky v katastrálnom území Revúca, Revúčka a Mokrá Lúka. Výmera lesných porastov je 1346,76 ha. Z toho hospodárske lesy tvoria 1303,27 ha a okrasné lesy 43,79 ha. Zásoba dreva na týchto lesných pozemkoch je 356 788 m³. (Zdroj: Plán starostlivosti o les 2015 – 2024).

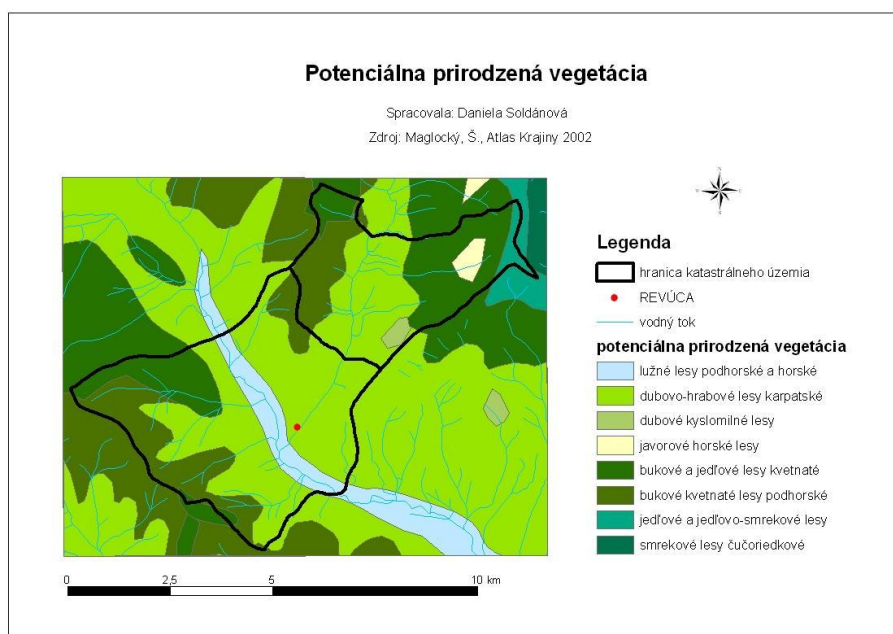

Z hľadiska zoogeografického členenia patrí územie mesta do vnútorného obvodu oblasti Západné Karpaty – centrálny okrsok, rudohorský podokrsok.

V nadväznosti na vývoj rastlinstva sa vytvorili aj podmienky pre pestré zastúpenie živočíšstva. Z vyšších stavovcov - vzácných druhov sa v oblasti vyskytuje medveď, rys, mačka divá, zriedka vydra riečna, z vtákov hlucháň, bocian čierny, sokol rároh, orol skalný, orol kráľovský, orol kriľavý.

Vytvorené sú aj podmienky pre výskyt, chov a obhospodarovanie prakticky všetkých druhov poľovnej zveri v revíroch stredných a južných polôh a v revíroch v horských podmienkach.



5. Obyvateľstvo

Vývoj počtu obyvateľov

Jedným z významných indikátorov rozvoja mesta je prevládajúci trend vo vývoji počtu obyvateľov. Ten v meste Revúca prebiehal nerovnomerne so striedajúcimi sa obdobiami rastu a poklesu. Maximálny nárast pozorujeme v rokoch 1960 - 1991, kedy medzidecéniový rast obyvateľstva dosahoval viac než 60 %. Rast miest v tomto období bol v súlade s celkovou industrializáciou a urbanizáciou Slovenska. Hranicu 10 000 obyvateľov prekročilo mesto Revúca v roku 1976, kedy sa k nemu pričlenili i obce Mokrú Lúka (tá je dnes znovu samostatná) a Revúčka. V posledných rokoch dochádza k postupnému poklesu počtu obyvateľov. Z 12 916 obyvateľov evidovaných v registri obyvateľov (REGOB) v roku 2006 sa ich počet znížil na 12 423 v roku 2014.

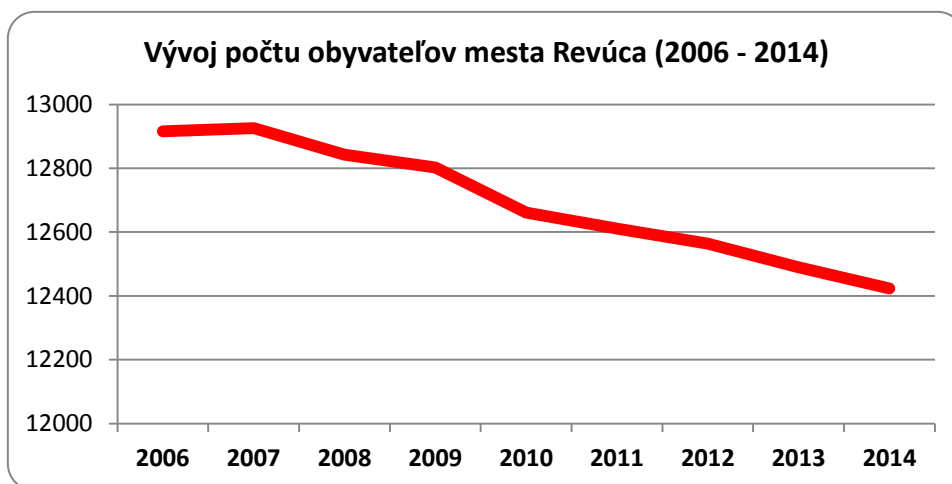

Počet obyvateľov je výsledkom prirodzených demografických procesov, natality, mortality, imigrácie a emigrácie.

V rokoch 2006 až 2014 (zdroj: register obyvateľov - REGOB) bolo v meste Revúca v priemere ročne evidovaných 109 narodených a 114 zomretých. Počet obyvateľov mesta teda má prirodzenú tendenciu poklesu. Priemerný ročný prirodzený prírastok je približne -5 obyvateľov.

Hlavnou príčinou celkového poklesu počtu obyvateľov mesta je vysoká miera emigrácie. V období rokov 2006 až 2014 sa celkovo z mesta Revúca odsťahovalo 1 736 osôb, t.j. približne 13 % jeho obyvateľov. V tom istom období sa do mesta prisťahovalo iba 1 138 osôb. Tento proces by bolo vhodné podrobnejšie analyzovať a to najmä z hľadiska sociálnej štruktúry migrantov a vplyvu na sociálno-ekonomické podmienky mesta Revúca.

Po zohľadnení vývoja počtu narodených, zomretých, prisťahovaných a odsťahovaných za sledované obdobie 2006 až 2014 (zdroj: register obyvateľov - REGOB) v priemere každý rok klesá počet obyvateľov mesta Revúca o 71 obyvateľov. Údaje zo štatistického úradu (zdroj: <http://datacube.statistics.sk/>) sú mierne odlišné.



Vývoj počtu narodených a zomretých v meste Revúca
(2006 - 2014)

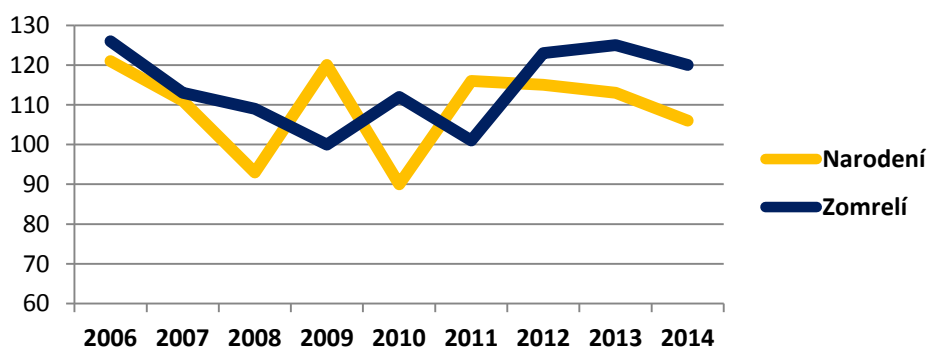

Vývoj počtu prístahovaných a odšťahovaných v meste
Revúca (2006 - 2014)

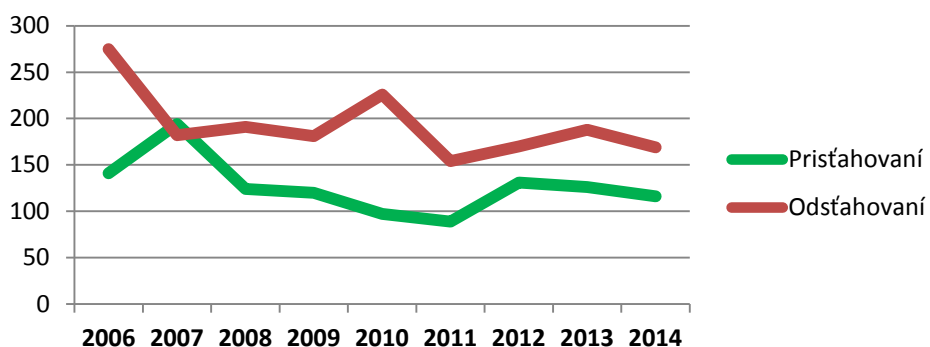

Vývoj celkového pohybu obyvateľov mesta Revúca
(2006 - 2014)

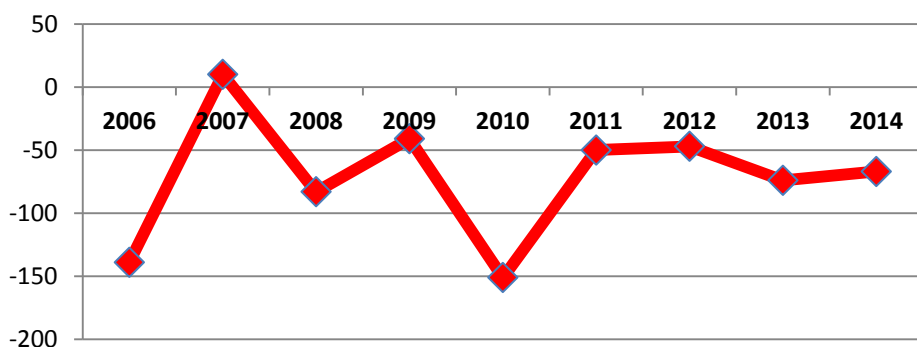

Štruktúra obyvateľov podľa pohlavia

Podľa údajov z registra obyvateľov (REGOB) žilo v roku 2014 v meste 6 419 žien a iba 6 004 mužov. Rozdiel v počte medzi mužmi a ženami sa najvýraznejšie prejavuje vo vyšších vekových kategóriách. Vo vekovej kategórii 0 až 15 rokov žilo k 5. 8. 2015 v meste Revúca 838 chlapcov a 834 dievčat. Vo veku 60 a viac rokov však na 1 612 žien pripadalo iba 1 166 mužov.



Vývoj počtu mužov a žien v meste Revúca (2006 - 2014)

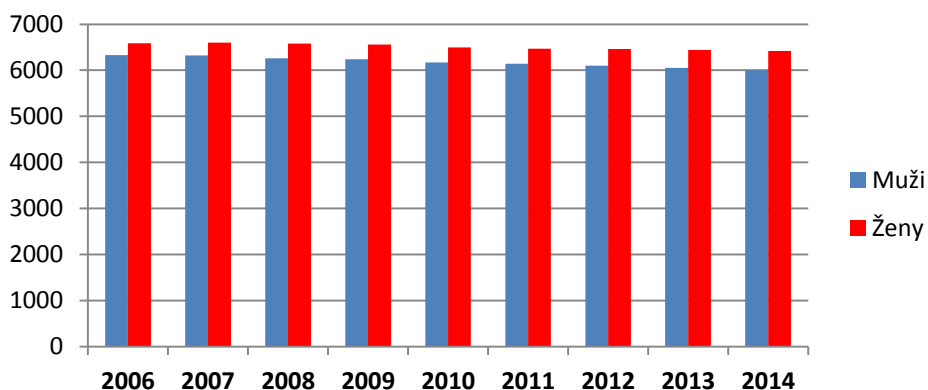

Veková štruktúra obyvateľstva

Z vekovej pyramídy vidno, že v roku 2014 bola najpočetnejšia mužská i ženská veková kategória 35 až 39 ročných. Najmenej obyvateľov je, celkom pochopiteľne, v najvyššej vekovej kategórii. Relatívne nízky počet obyvateľov je však tiež v najmladších vekových kategóriách. Z uvedeného grafu vyplýva, že sa jedná o regresívny typ vekovej štruktúry (zdroj: <http://datacube.statistics.sk/>).

Veková pyramída obyvateľov mesta Revúca (2014)

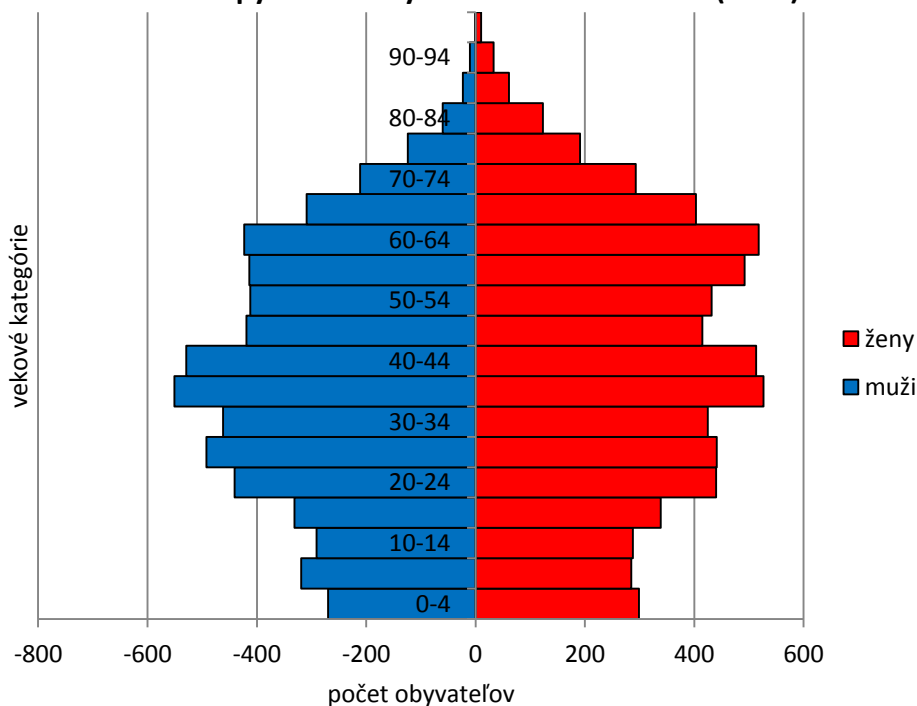

Priemerný vek obyvateľov mesta Revúca bol v čase ostatného sčítania obyvateľov, bytov a domov v roku 2011 u mužov 37,68 a u žien 40,80 rokov. V porovnaní s priemerným vekom obyvateľov okresu Revúca, Banskobystrického samosprávneho kraja a celého Slovenska je táto hodnota najmenej priaznivá. Výrazný je najmä rozdiel medzi mestom a celým okresom



Revúca. Priemerný vek mužov v celom okrese Revúca je 35,98 a u žien 39,42 rokov. Obyvateľstvo vidieckych obcí okresu je teda podstatne mladšie ako v okresnom meste.

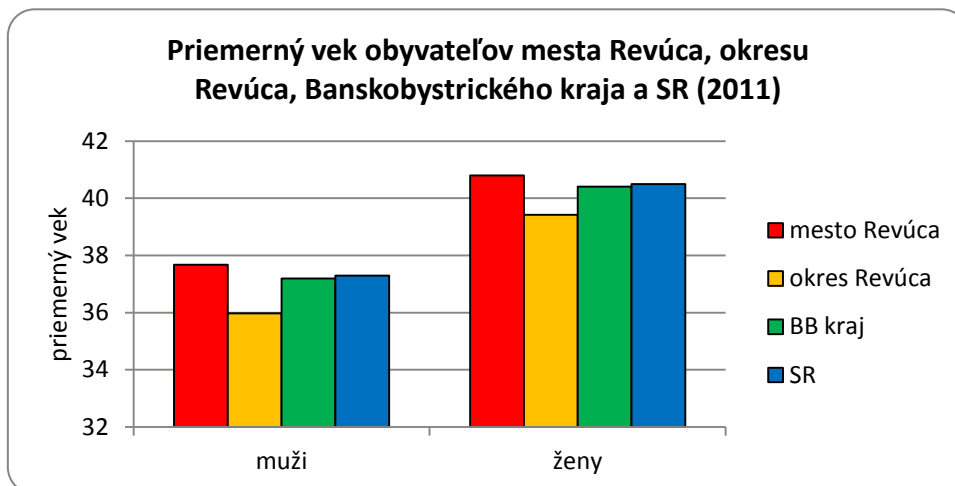

Mesto Revúca malo v roku 2014 71,44 % obyvateľov v produktívnom veku, 13,88 % v predproduktívnom a 14,68 v poproduktívnom veku. Index starnutia počítaný ako pomer medzi poproduktívnym a predproduktívnym obyvateľstvom v tomto roku dosiahol hodnotu 105,8. Ide o najhorší výsledok aj v porovnaní s hodnotami za celú Slovenskú republiku, Banskobystrický kraj i okres Revúca (ten dosahuje hodnotu iba 73,83).

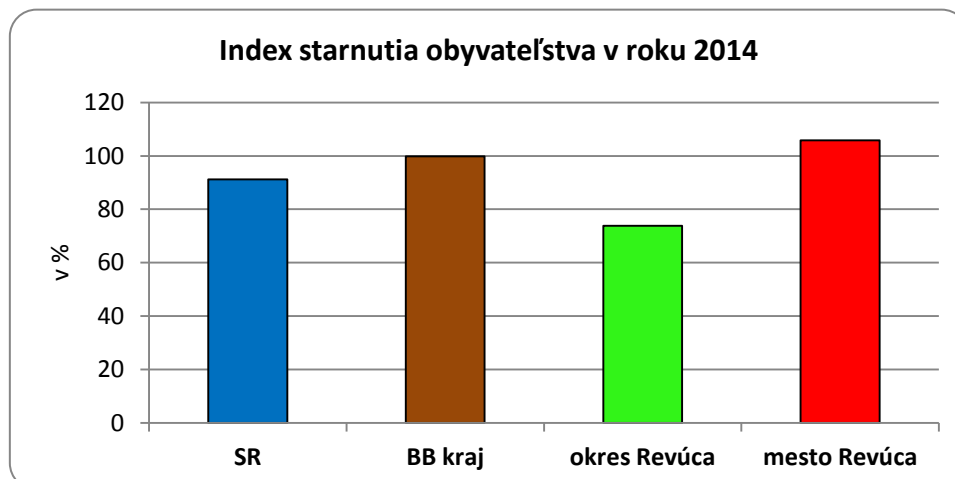
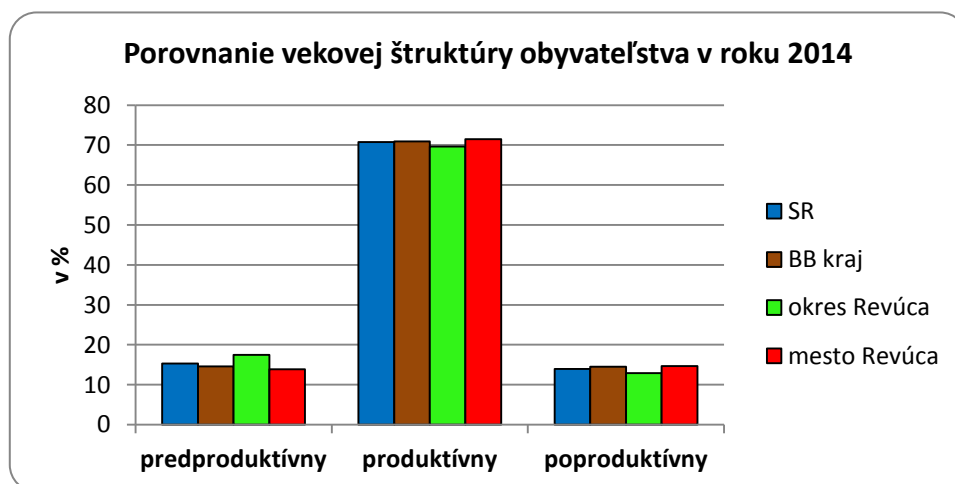



Národnostná štruktúra obyvateľov

Pri sčítaní obyvateľov v roku 2011 sa väčšina obyvateľov mesta Revúca prihlásila k slovenskej národnosti (85 %). Druhou najpočetnejšou skupinou je rómska národnosť (asi 3 %). Temer u 10 % z celkového počtu obyvateľov nebol tento parameter zistený.

Národnostná štruktúra obyvateľov mesta Revúca (2011)

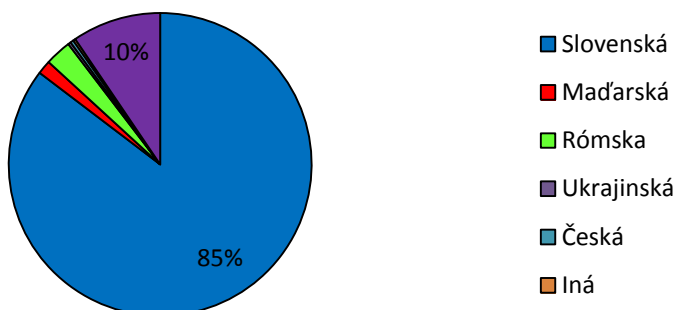

Religiózná štruktúra obyvateľov

Štruktúra obyvateľov mesta Revúca je veľmi pestrá. Podľa výsledkov sčítania bolo v roku 2011 38 % obyvateľov mesta rímskokatolíckeho vyznania. To je približne o 30 % menej ako je priemer SR. Druhé najpočetnejšie vyznanie je evanjelické (16 %). Vysoký je podiel obyvateľov bez vyznania (31 %).

Religiózná štruktúra obyvateľov mesta Revúca (2011)

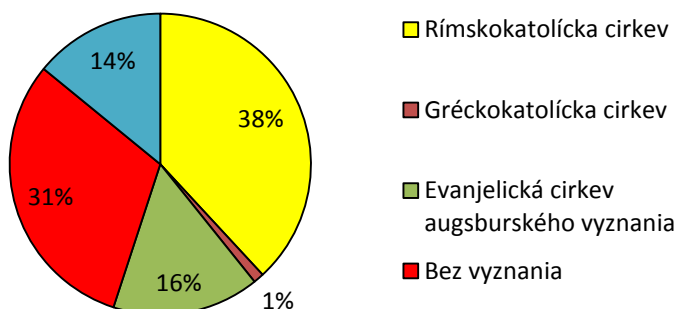

Vzdelanostná štruktúra obyvateľov

V meste Revúca majú najvyššie zastúpenie obyvatelia s úplným stredným odborným vzdelaním s maturitou (24,8 %). Početnú skupinu tvoria tiež obyvatelia so základným vzdelaním (15,5 %), učňovským vzdelaním bez maturity (14,4 %) a bez školského vzdelania (14 %). Vysokoškolské vzdelanie dosiahlo 12 % obyvateľov. Pri predchádzajúcom sčítaní v roku 2001 to bolo len 7,1 %.



Vzdelanostná štruktúra obyvateľov mesta Revúca (2011)

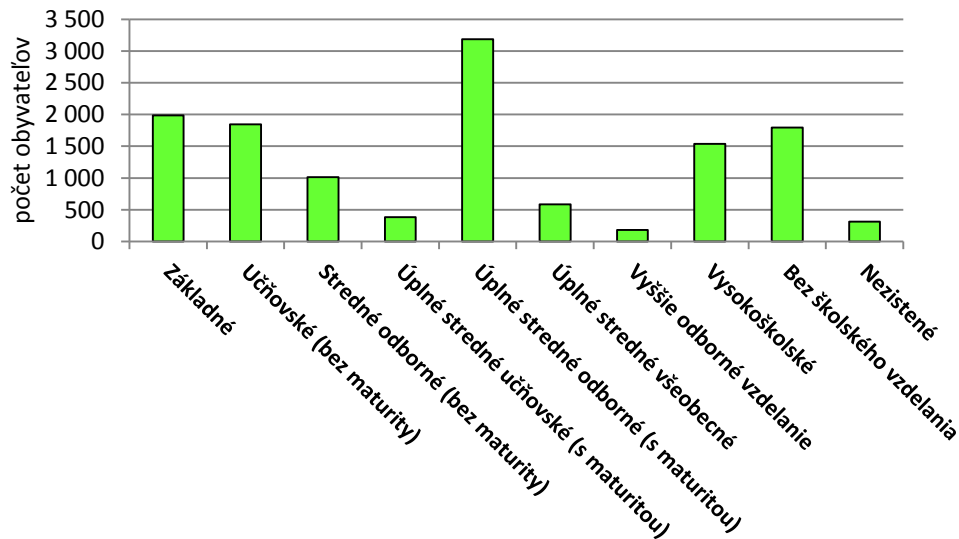

Štruktúra obyvateľov podľa ekonomickej aktivity

Z obyvateľov mesta Revúca v produktívnom veku je 68,5 % ekonomicky aktívnych. 29 % tvoria nepracujúci dôchodcovia a 2 % osoby na rodičovskej dovolenke. Z obyvateľstva v poproduktívnom veku je ekonomicky aktívnych 2,6 %.

Štruktúra obyvateľstva mesta Revúca podľa ekonomickej aktivity (2011)

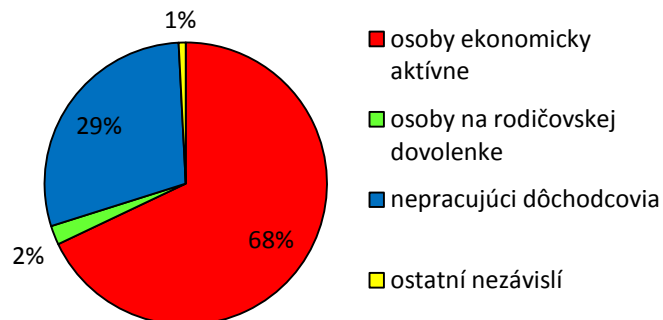

V štruktúre podľa postavenia v zamestnaní jednoznačne prevládajú so 63,6 % zamestnanci. Živnostníci a iní podnikatelia predstavujú 10 % (2,3 % podnikatelia so zamestnancami a 7,9 % bez zamestnancov).



**Štruktúra ekonomicky aktívneho obyvateľstva mesta
Revúca podľa postavenia v zamestnaní (2011)**

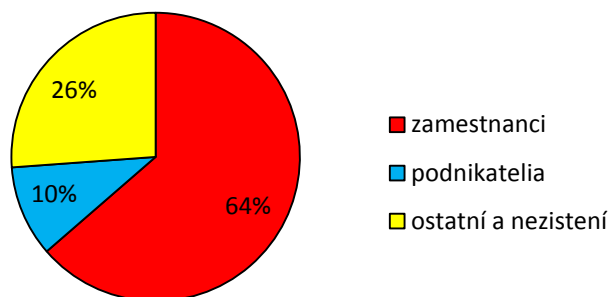

Medzi ekonomicky neaktívnymi (tzv. závislými) obyvateľmi majú najvyššie zastúpenie deti do 16 rokov (54 %).

**Štruktúra obyvateľstva ekonomicky závislého v meste
Revúca (2011)**

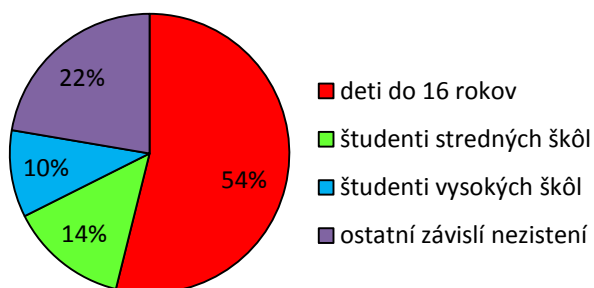



6. Domácnosti a bývanie

Táto kapitola vychádza z posledných dvoch sčítaní obyvateľov, domov a bytov (SODaB), ktoré sa na Slovensku uskutočnili v roku 2001 a 2011. Pri tom boli okrem demografických, sociálnych a kultúrnych charakteristík zisťované aj vybrané údaje o bytovom a domovom fonde, ako aj o vybavenosti domácností predmetmi dlhodobej spotreby.

Domácnosti

V meste Revúca bolo pri sčítaní (SODaB) v roku 2011 evidovaných 4 677 súkromných domácností. Z nich najväčší podiel tvoria jednočlenné (26 %) a dvojčlenné (25 %) domácnosti.

**Súkromné domácnosti v meste Revúca podľa počtu osôb
(2011)**

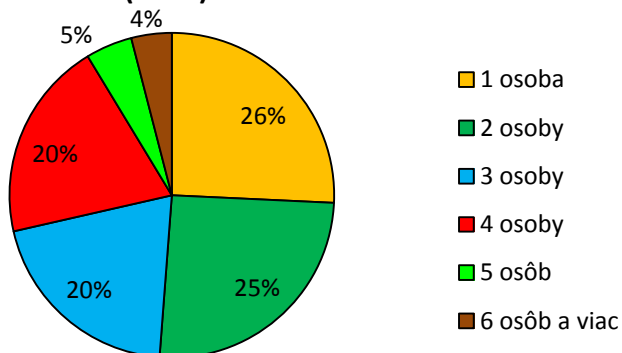

Podiel jednočlenných domácností je mierne nad celoštátnym priemerom. V okrese Revúca a v celom banskobystrickom kraji je však podiel týchto domácností ešte väčší.

**Podiel domácností jednotlivcov zo všetkých domácností
v meste Revúca, okrese Revúca, Banskobystrickom kraji
a v SR (2011)**

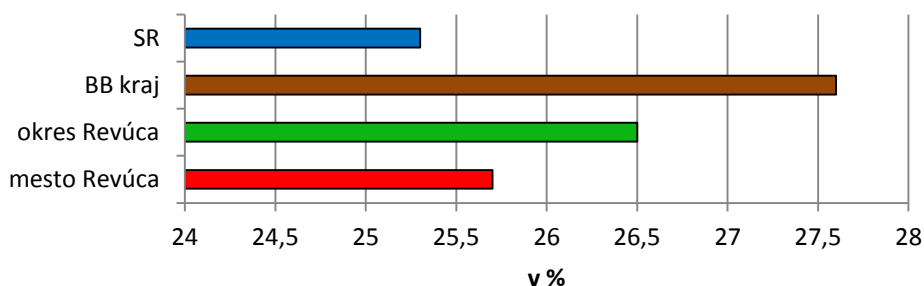

Domácnosti, ktoré tvorí iba jedna rodina je 2 220. Domácnosti, ktoré pozostávajú z manželských párov je spolu 1528. Manželské páry bez detí, ktoré by bývali spolu s rodičmi tvorí 609 domácností, s aspoň jedným dieťaťom do 25 rokov je 768 a nad 25 rokov 151 domácností. Páry žijúce v konsenzuálnom zväzku tvoria 255 domácností. Z toho tie, ktoré



bývajú v spoločnej domácnosti bez detí je 91, s aspoň jedným dieťaťom do 25 rokov je 151 a nad 25 rokov 13 domácností.

**Domácnosti v meste Revúca s aspoň jedným dieťaťom
mladším ako 25 rokov (2011)**

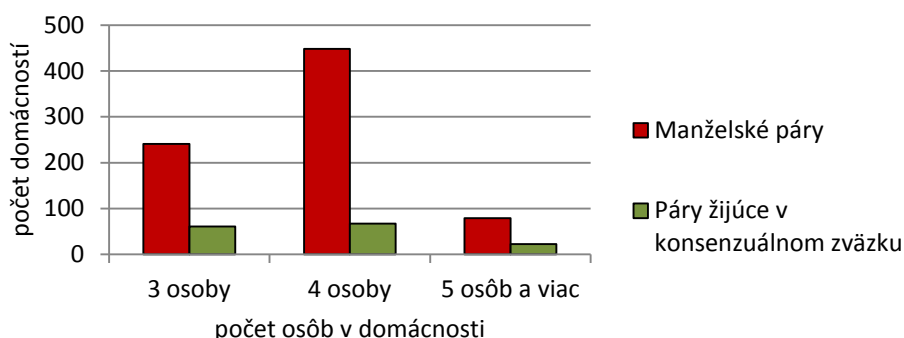

**Domácnosti v meste Revúca s aspoň jedným dieťaťom
starším ako 25 rokov (2011)**

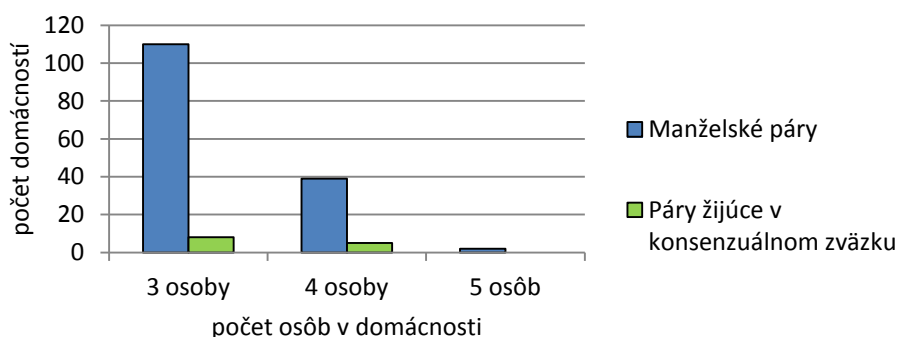

67 domácností tvoria osamelí otcovia, 55 z nich býva v spoločnej domácnosti s aspoň jedným dieťaťom mladším ako 25 rokov a 12 so starší, ako 25 rokov. Domácnosti osamelých matiek bolo v meste Revúca zaznamenaných spolu 370.

Nerodinných domácností bolo celkovo zaznamenaných 1 343.

Bývanie

V meste Revúca prevládala v roku 2001 bytová výstavba nad domovou. V kvalite domového fondu výrazne prevládajú domy a byty I. kategórie, ktoré tvoria až 86,5 %. Potom v početnosti nasledujú domy a byty II. kategórie (9,7 %), IV. kategórie (3,3 %) a najmenej zastúpené sú byty III. kategórie.



Kategórie domového fondu v meste Revúca (2001)

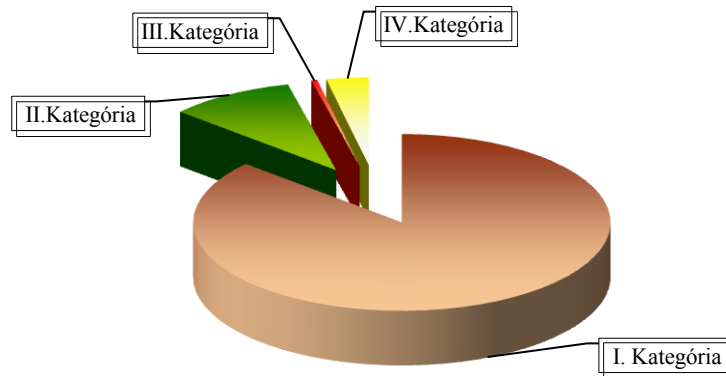

V porovnaní s okresom, krajom a SR má mesto Revúca nadpriemerne zastúpený domový fond I. kategórie 86,5 % oproti 78 % SR, 71,6 % Banskobystrický kraj a 59 % okres Revúca. V ostatných kategóriách hodnoty mesta Revúca nedosahujú hodnoty okresu a kraja, z dôvodu vysokého podielu I. kategórie. Naopak, v okrese Revúca je podiel domového fondu I. kategórie v porovnaní s krajom a okresom nižší o takmer 20 %. V ostatných kategóriách však dosahuje dvojnásobné hodnoty v porovnaní so SR a o tretinu vyššie v porovnaní s krajom Banská Bystrica. Údaje sú z roku 2001.

Porovnanie podielu domového fondu podľa kategórií (2001)

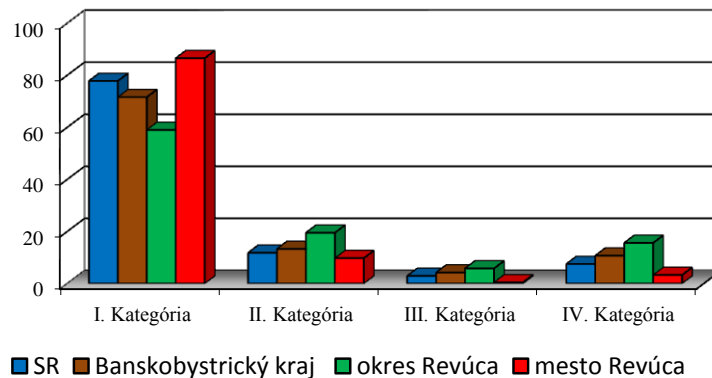

V meste Revúca bolo najviac bytov postavených v rokoch 1971 – 1980 a 1981 – 1990. To bolo v súlade s projektom urbanizácie Slovenska, na ktorý bola úzko naviazaná aj socialistická bytová výstavba. Výstavba domov a bytov v období rokov 1971 – 1990 predstavuje približne 60 % disponibilného bytového fondu mesta Revúca.

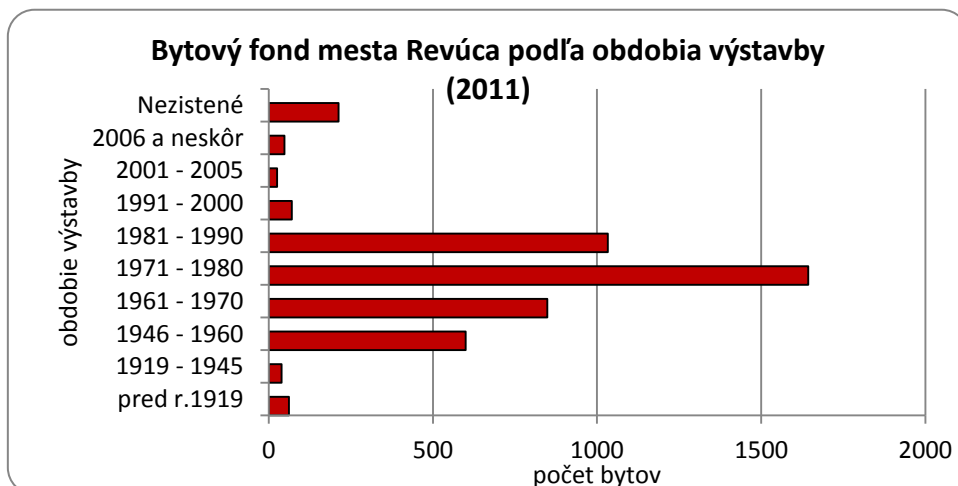

Po roku 1960 pozorujeme jednoznačný obrat od výstavby rodinných domov k výstavbe bytov, ktoré boli vzhľadom na disponibilitu stavebných plôch, nižších nákladov, ako aj vtedajšej stavebnej a sociálnej politiky najpriateľnejším riešením. Po roku 1990 nastala výrazná stagnácia bytovej výstavby, a to nielen v meste Revúca, ale na celom Slovensku, ako reakcia na nové socioekonomické podmienky. V prípade domov tento pokles nebol taký markantný.

Obývanosť domov v meste Revúca je až 99,4 % a je podstatne vyššia ako je priemer okresu, kraja a celej SR

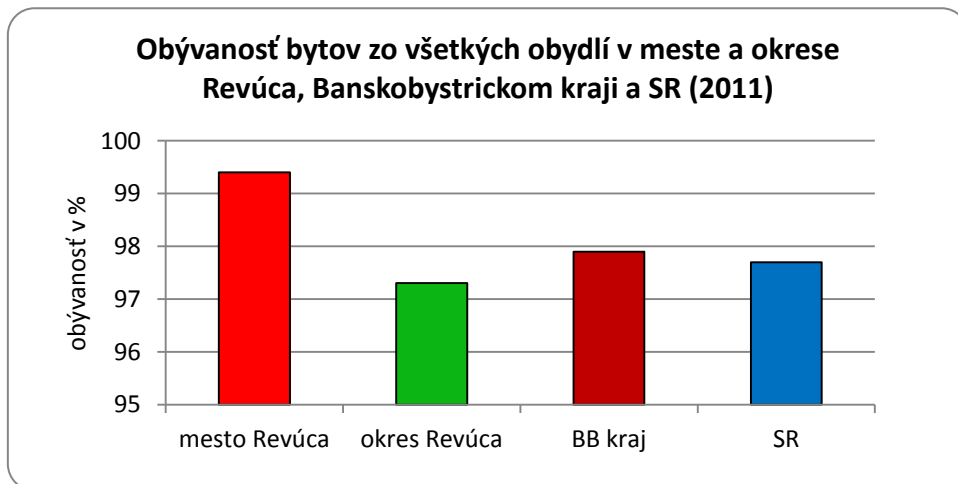

Priemerný počet osôb obývajúcich 1 byt je asi 3,1. Najvyššie zastúpenie majú byty, ktoré sú obývané 2 osobami. Na jednu osobu zvyčajne pripadá 0,5 až 1,25 miestnosti.



**Hustota obývanosti v meste Revúca podľa počtu osôb
žijúcich v jednom byte (2011)**

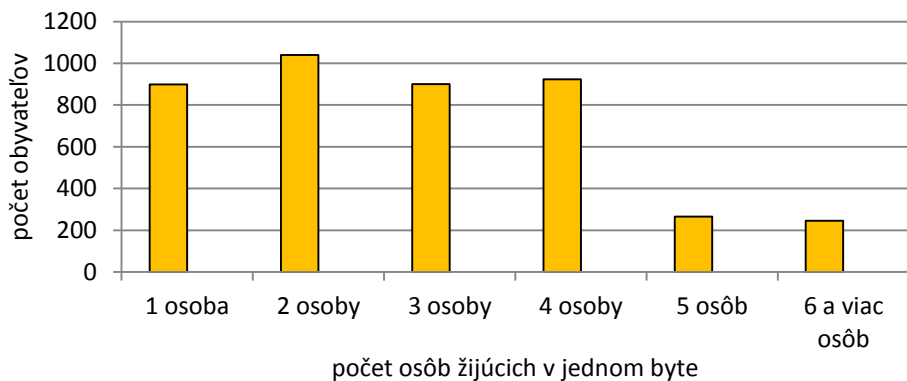

**Hustota obývanosti v meste Revúca podľa miestností
prípádajúcich na 1 osobu v byte (2011)**

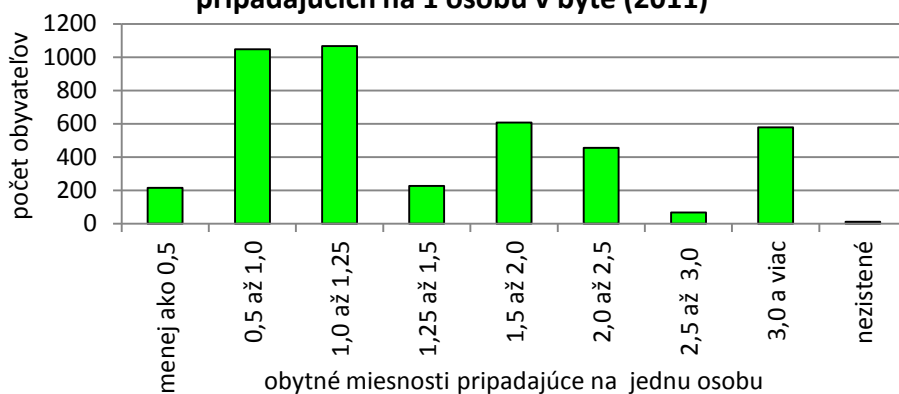

Podľa výsledkov sčítania v roku 2011 má 96 % bytov splachovací záchod a kúpeľňu. Centrálnym kúrením je vybavených 82 % bytov.

Vybavenosť bytov v meste Revúca kúrením (2011)

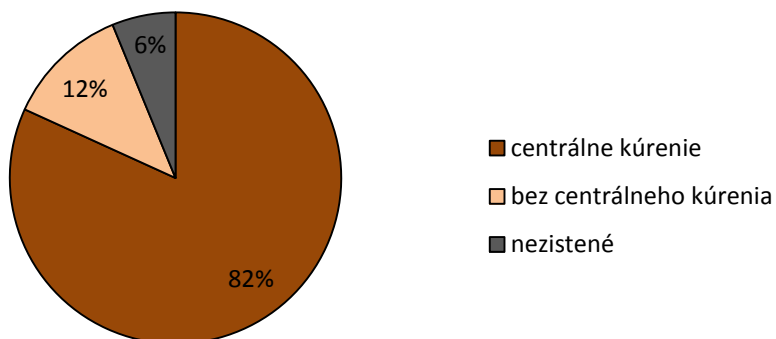



7. Nezamestnanosť

Okres Revúca patrí medzi oblasti s dlhodobou najvyššou mierou nezamestnanosti v celej Slovenskej republike. Tento stav je podmienený viacerými faktormi. Medzi najvýznamnejšie patrí geografická poloha, problematické napojenie na nadradenú dopravnú sieť, štruktúra ekonomiky, výskyt prírodných a kvalita ľudských zdrojov.

V meste Revúca bol za posledných pätnásť rokov najvyšší počet uchádzačov o zamestnanie (UoZ) zaznamenaný v roku 2001 (1 654 UoZ) a najnižší v roku 2008 (1 009 UoZ). V roku 2014 to bolo 1 174 UoZ. Oproti roku 2013 došlo k poklesu o 116 osôb, t.j. o 9 %.

V zastúpení mužov a žien medzi UoZ možno identifikovať určitú zákonitosť. V obdobiach s vyššou mierou nezamestnanosti a vysokým počtom UoZ prevládajú muži nad ženami. Naopak, v období s nízkou mierou a nízkym počtom UoZ, prevládajú ženy. Na základe toho možno konštatovať, že zamestnanosť žien nie je tak závislá od vývoja ekonomiky. Tento jav má viacero príčin. Z nich možno spomenúť najmä fakt, že odvetvia, v ktorých prevládajú medzi zamestnancami ženy (školsťvo, zdravotníctvo, služby), nie sú tak závislé od ekonomických cyklov ako primárny a sekundárny sektor.

Špecifikom mesta Revúca je, že dlhodobý počet nezamestnaných žien prevyšuje počet nezamestnaných mužov. V ostatných rokoch sa tento pomer vyrovnal. V roku 2014 bolo medzi UoZ evidovaných 586 mužov a 588 žien.

Z hľadiska vzdelanostnej štruktúry UoZ prevládali v meste Revúca v roku 2014 uchádzači o zamestnanie so základným vzdelaním (23 %), stredným odborným vzdelaním (33 %) a úplným stredným odborným vzdelaním (26 %). Tieto tri skupiny spolu tvoria asi 81 % UoZ. Uchádzači bez ukončeného základného vzdelania a s vysokoškolským vzdelaním majú rovnako podiel približne 6 % s celkového množstva UoZ.

Rozdelenie UoZ podľa veku je v kategóriách od 20 do 59 rokov približne rovnomerné s miernym maximom v skupine 20 až 24 ročných. V tejto kategórii sa ich počet medziročne zvýšil o 18 %. K poklesu oproti roku 2013 došlo iba v skupine 25 až 29 ročných (pokles o 4 %) a 50 až 54 ročných (pokles o 7 %).

Podľa dĺžky evidencie majú najvyššie zastúpenie UoZ evidovaní viac ako 48 mesiacov. V medziročnom porovnaní oproti roku 2013 tu došlo k poklesu o 8 %. Počtom druhú najvýznamnejšiu skupinu tvoria uchádzači evidovaní 0 až 3 mesiace. Medziročne bol v tejto kategórii zaznamenaný nárast až o 47 %. V piatich ďalších skupinách UoZ evidovaných od 4 až do 24 mesiacov bol však zaznamenaný za rovnaké obdobie pokles ich počtu. Najvýraznejšie sa prejavil v kategórii s dĺžkou evidencie 13 až 18 mesiacov. Medziročne ich počet poklesol až o 39 %.

Vybrané ukazovatele nezamestnanosti v meste Revúca sú graficky znázornené v nasledujúcich grafoch.



Vývoj počtu UoZ v meste Revúca (2000 - 2014)

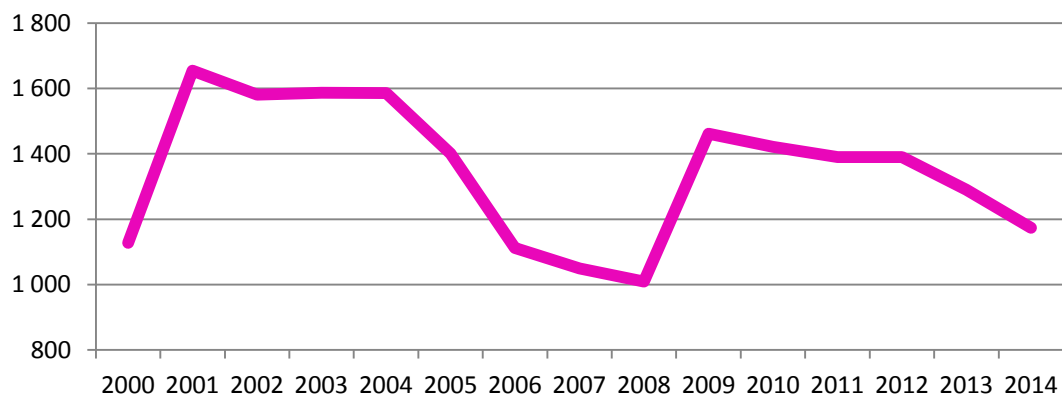

Vývoj počtu UoZ podľa pohlavia v meste Revúca (2000 - 2014)

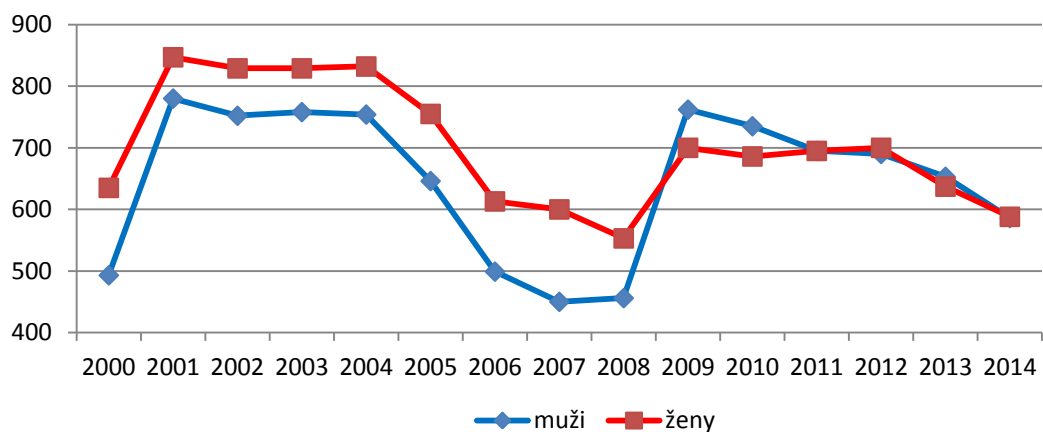

UoZ v meste Revúca podľa ukončeného vzdelania (2014)

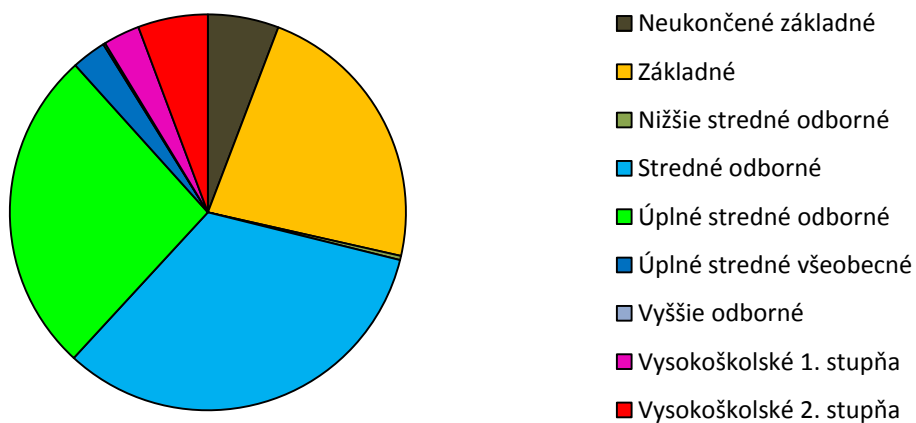



UoZ podľa veku v meste Revúca (2013 a 2014)

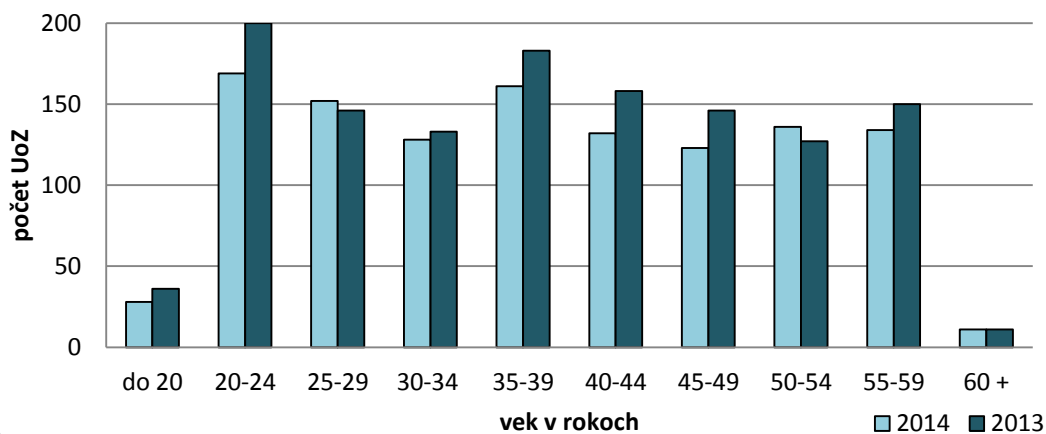

UoZ podľa dĺžky evidencie (2013 a 2014)

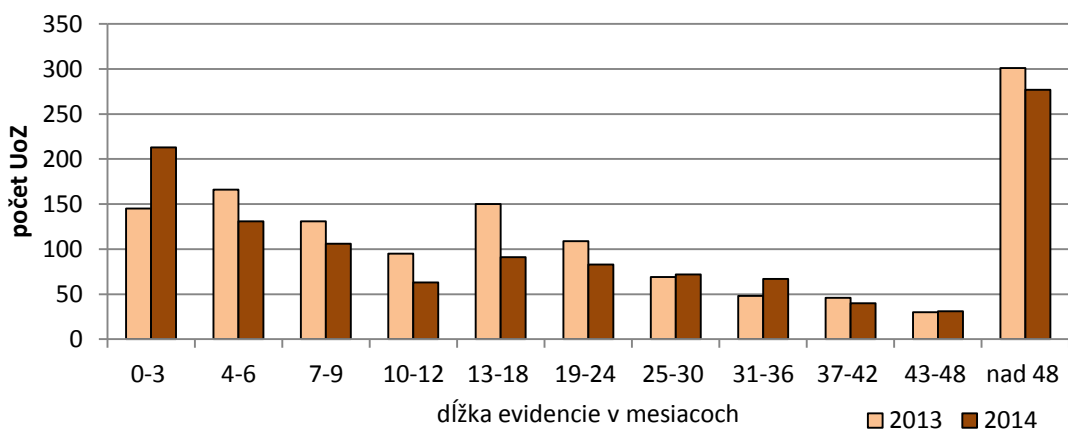



8. Vybavenosť a obsluha územia

Školstvo

Predpokladom rozvoja spoločnosti je kvalitné školstvo, v ktorom má mesto dlhú tradíciu. Už v roku 1862 tu bolo založené Slovenské gymnázium, ako prvá úplná stredná škola na Slovensku, na ktorej sa vo všetkých vyučovacích predmetoch vyučovalo a od roku 1868 aj maturovalo v slovenskom jazyku.

V súčasnosti sa v meste nachádzajú 4 **materské školy**, z toho 3 štátne a jedna súkromná.

- **MŠ Ul. Sládkovičova** – poskytuje celodennú východnú starostlivosť pre 130 detí v 6 triedach
- **MŠ Ul. VI. Clementisa** – poskytuje celodennú východnú starostlivosť pre 143 detí v 6 triedach
- **MŠ Revúčka** - poskytuje celodennú východnú starostlivosť pre 19 detí v 1 triede
- **Katolícka MŠ Svätej Rodiny** (súkromná MŠ) – poskytuje celodennú výchovnú starostlivosť pre 67 detí v 3 triedach

V roku 2014 boli v meste otvorené prvé súkromné detské jasle „**Zahrajkovo**“.

Povinnú školskú dochádzku detí zabezpečujú 3 **základné školy**. V zriaďovateľskej pôsobnosti mesta Revúca sú:

- **ZŠ J. A. Komenského**, Komenského 7, 050 01 Revúca
- **ZŠ I. B. Zocha**, Jilemnického 94/3, 050 01 Revúca
- **ZŠ - Hviezdoslavova 1**, 050 01 Revúca

Stredoškolské vzdelávanie v meste Revúca zabezpečujú 4 **stredné školy**. Zriaďovateľom troch stredných škôl v meste je Vyšší územný celok Banská Bystrica, 1 stredná škola je súkromná.

- **Gymnázium Martina Kukučina v Revúcej**, VI. Clementisa 1166, 050 01 Revúca
- **Prvé slovenské literárne gymnázium v Revúcej**, Železničná 260, 050 01 Revúca
- **Stredná odborná škola**, Generála Viesta 6, 050 01 Revúca
- **Súkromná stredná odborná škola**, Železničná 2, 050 01 Revúca

Poskytovanie doplnkovej vzdelávacej a záujmovej činnosti zabezpečuje **Základná umelecká škola v Revúcej**, Okružná ul. 11, v odboroch hudobný, výtvarný, tanečný a literárno-dramatický odbor a **Súkromná základná umelecká škola**, Sládkovičova 63 vo výtvarnom odbore.

Zdravotníctvo a sociálna starostlivosť

V meste pôsobí **Nemocnica s poliklinikou, n.o. Revúca** zameraná na liečebno-preventívnu starostlivosť o pacientov formou ambulantnej starostlivosti a tiež na lôžkových oddeleniach: interné, chirurgické, gynekologicko-pôrodné, pediatrické a neonatologické, oddelenie dlhodobých chorých, oddelenie anesteziológie a intenzívnej medicíny, dialyzačný stacionár.

Okrem nemocnice s poliklinikou pôsobia v meste 4 pediatri, 6 stomatólogov, 4 všeobecní lekári, 4 gynekológovia a 4 odborní lekári. Pre obyvateľov ju k dispozícii 5 lekární a 2 výdajne zdravotníckych pomôcok.



Z ďalších zariadení sociálnej starostlivosti sa v meste nachádza **Zariadenie opatrovateľskej služby „Cilka“**, J. Kordoša 546/1, s kapacitou 78 lôžok.

Kultúra

Kultúra priamo ovplyvňuje životný štýl každého jednotlivca, má vplyv na organizáciu voľného času. Mesto Revúca ponúka svojim obyvateľom veľa možností kultúrneho a spoločenského vyžitia.

Mesto Revúca má vo svojej zriaďovateľskej pôsobnosti príspevkovú organizáciu **Mestské kultúrne stredisko v Revúcej**. Sídli v Mestskom dome kultúry v Revúcej, ktorý bol otvorený 28. februára 1964. Podieľa sa na organizovaní celospoločensky významných udalostí miestneho a regionálneho charakteru. Napomáha pri rozvíjaní miestnych tradícií a zvykov, organizuje a koordinuje kultúrno-spoločenský život, rekreáciu a oddych občanov. Na prízemí sa nachádza veľká divadelná sála s kapacitou 300 miest a na balkóne 112 miest. Nechýba ani výstavná sieň a bábková miestnosť. Na poschodí je spoločenská miestnosť Alfa s kapacitou 200 miest a zasadačka, ktorá má kapacitu 100 miest.

Kultúrne pamiatky a pamätihodnosti Revúcej

Minulosť okresného sídla obyvateľom a návštevníkom pripomínajú historické budovy, pamätníky, pamätné tabule a hroby významných osobností, vyberáme len niektoré z nich:

- **Prvé slovenské gymnázium** (národná kultúrna pamiatka)

Brány Slovenského evanjelického a. v. gymnázia, známeho ako Prvé slovenské gymnázium, sa otvorili 16. septembra 1862. Na gymnázium sa vo všetkých vyučovacích predmetoch vyučovalo a od roku 1868 aj maturovalo v slovenskom jazyku. Počas dvanástich rokov existencie gymnázia na ňom študovalo 566 študentov takmer zo všetkých kútov Slovenska, z ktorých sa mnohí stali dôležitou súčasťou národných dejín (Martin Kukučín, Miloslav Hodža, Vladimír Hurban, Samuel Daxner, Jozef Škultéty, Jur Janoška, Ľudovít Vladimír Rizner a iní). Škola bola založená a udržiavaná len zo zbierok a milodarov slovenského ľudu. Úlohou gymnázia bolo zabrániť odnárodňovaniu slovenskej mládeže a pripravovať národne uvedomelú inteligenciu. Na gymnázium pôsobilo mnoho významných predstaviteľov slovenského národa, ktorí vyvíjali bohatú osvetovú činnosť (činníci Štefan Marko Daxner, Ján Francisci, Matej Nándrássy, ako i profesori Július Botto, Jozef Kvetoslav Holub, Samuel Ormis, August Horislav Škultéty, Karol Viest, Ivan Branislav Zoch a mnoho ďalších).

Historický prínos tejto vzácnej vzdelávacej inštitúcie v dejinách slovenského národa dnes pripomína stála muzeálna expozícia sprístupnená v pôvodnom dome Prvého slovenského gymnázia. V tejto rokokovej kúrii sú okrem originálnych dokumentov a obrazov umiestnené aj predmety kultúrnej hodnoty mesta a regiónu. V súčasnosti tu sídli aj Turistické informačné centrum. Súčasťou areálu Prvého slovenského gymnázia je Park slovenských národovcov, v ktorom sú dve bronzové busty profesorov gymnázia - I. B. Zocha a Samuela Ormisa.

- **Nová budova Prvého slovenského gymnázia** (národná kultúrna pamiatka)

V období silnejúceho národného útlaku v rokoch 1871 - 1873 bola postavená nová budova Prvého slovenského gymnázia, v ktorej sa začalo vyučovať v piatich dokončených triedach hneď po tom, ako ju 4. februára 1873 vysvätil popredný slovenský národovec, evanjelický kňaz Samuel Tomášik. Na priečelí budovy sú umiestnené tri pamätné tabule, ktoré sú



venované Samuelovi Ormisovi, Martinovi Kukučínovi (obe národné kultúrne pamiatky) a 200. výročiu založenia Muránskej únie – prvej účastinnej spoločnosti v Uhorsku podnikajúcej v železiarstve. Posledná spomínaná tabuľa je zároveň venovaná aj Gustávovi Frákovi. V súčasnosti je budova sídlom Prvého slovenského literárneho gymnázia s celoslovenskou pôsobnosťou a rozšírením na slovenský jazyk a literatúru.

- **Rímskokatolícky neskorogotický kostol sv. Vavrinca diakona** (národná kultúrna pamiatka)

Gotický kostol bol postavený už začiatkom 14. Storočia a je najstaršou stavbou v meste. Kostol s renesančne upravenou loďou mal pôvodne dve veže, nižšia bola v roku 1892 rozobraná. Uprostred hlavného pseudogotického oltára z dielne majstra rezbára Júliusa Fuhrmanna sú umiestnené tabuľové obrazy z čias okolo roku 1470 - 1475, ktoré predstavujú výjavy zo života sv. Quirina z Tegernsee. Je to jediný kostol na Slovensku, ktorý bol zasvätený tomuto svätcovi.

- **Evanjelický a. v. kostol** (národná kultúrna pamiatka)

Druhou najstaršou stavbou v meste je klasicistický tolerančný evanjelický kostol, ktorého stavba bola dokončená v roku 1785, jeho vežu pristavali o tri roky neskôr. Interiérovou dominantou kostola je rokokový oltár s kazateľnicou z roku 1784, ktorý spolu s emporou pochádza z dielne jelšavského rezbára Jána Reisigera. Pri vstupe do kostola je umiestnená bronzová pamätná tabuľa venovaná otvoreniu Slovenského evanjelického a. v. gymnázia – Prvého slovenského gymnázia, ktoré bolo v kostole slávnostne otvorené 16. septembra 1862.

- **Evanjelická a. v. fara** (národná kultúrna pamiatka)

Evanjelická fara bola postavená v rokoch 1785 - 1786. Na jej priečelí sú umiestnené dve pamätné tabule. Prvá, ktorá je národnou kultúrnou pamiatkou, je venovaná evanjelickému kňazovi Samuelovi Reussovi, zakladateľovi slovenského národopisu a jeho synom, národným dejateľom, zberateľom a upravovateľom ľudových rozprávok Adolfovi, Gustávovi, Júliusovi a Ľudovítovi. Druhá pamätná tabuľa je venovaná Pavlovi Emanuelovi Dobšínskému, ktorý tu pôsobil v rokoch 1850 – 1852.

- **Mestský dom** (národná kultúrna pamiatka)

Klasicistická dvojpodlažná budova mestského domu s manzardovou strechou, ktorá je od roku 1997 sídlom Mestského úradu Revúca, bola postavená v roku 1819. Na budove je umiestnená pamätná tabuľa venovaná vedcovi MUDr. Gustávovi Mauríciovi Reussovi, ktorý sa stal priekopníkom vedecko-fantastického žánru na Slovensku a jeho román „Hviezdoveda čili Životopis Krutohlava, čo na Zemi, okolo Mesiaca a Slnka skúsil a čo o Obežniciach, Vlasaticiach, Pôvode a Konci sveta vedel“ (1856) vyšiel o 9 rokov skôr ako román „Zo zeme na Mesiace“ od J. Verneho.

- **Mestský hostinec** (národná kultúrna pamiatka)

Dvojpodlažná neoklasicistická budova mestského hostinca, známeho pod názvom Kohút, bola postavená v rokoch 1875 – 1876. Budova bola po kostoloch tretou najväčšou stavbou v meste. Impozantná dvorana, postavená pre spoločenské a kultúrne vyžitie obyvateľov mesta a okolia, patrila medzi najväčšie sály v Gemeri–Malohonte. Mestský hostinec bol kultúrnym a spoločenským centrom až do roku 1964. V súčasnosti je budova vo vlastníctve akciovej spoločnosti Slovmag Lubeník.



- **Rodný dom armádneho generála Rudolfa Michala Viesta** (národná kultúrna pamiatka)

Prízemný meštiansky dom z prvej polovice 19. storočia, v ktorom sa narodil armádny generál Rudolf Michal Viest, vlastenec, účastník protifašistického odboja. Na dome, ktorý dnes slúži obchodnej činnosti, je umiestnená jemu venovaná bronzová pamätná tabuľa.

- **Kráľov dom** (národná kultúrna pamiatka)

Meštiansky nárožný dom, pôvodne barokový jednoposchodový dom je dôležitým mestotvorným urbanistickým prvkom. Po roku 1880 sa dom stal sídlom slovenského čitateľského spolku. V tom období si v dome na poschodí prenajala niekoľko miestností na bývanie a pre svoju krajčírsku dielňu vyhľadávajú krajkárka a učiteľka krajčírstva, osvetová pracovníčka a publicistka Mária Amália Maliaková, dcéra Samuela Ormisa. V 90. rokoch prešiel dom rozsiahlou rekonštrukciou, dnes je v súkromnom vlastníctve a slúži na podnikateľské účely.

- **Dom ľudovýchovného činiteľa Mateja Nandrássyho**

Dom sa v 40. až 80. rokoch 19. storočia stal jedným z centier slovenského národného života nielen v Revúcej, ale aj v celom Gemeri–Malohonte. Neskôr mala v dome sídlo Tatra banka a po druhej svetovej vojne sa sem nasťahovala Slovenská sporiteľňa, ktorej pobočka tu sídli dodnes. Na priečelí domu je umiestnená bronzová pamätná tabuľa venovaná Matejovi Nandrássymu, Štefanovi Markovi Daxnerovi, Jánovi Franciscimu a ďalším slovenským národovcom.

- **Mestský cintorín**

Na mestskom cintoríne sú pochované významné osobnosti cirkevného, národného, duchovného a spoločenského života v meste. Mnohé z nich sa natrvalo zapísali nielen do dejín mesta Revúca a regiónu Gemer–Malohont, ale stali sa aj súčasťou histórie celej krajiny. Hroby slovenských národovcov Samuela Reussa, Samuela Ormisa a Júliusa Bottu boli vyhlásené za národné kultúrne pamiatky.

Tradičné kultúrne podujatia

- Zimný prechod Stolickými vrchmi;
- Detská divadelná Revúca;
- Fašiangy v Revúcej;
- Zochova divadelná Revúca;
- Dni Mesta Revúca a revúcky jarmok;
- Jazda svätého Huberta a jesenné slávnosti poľovníkov, rybárov a včelárov;
- Revúcke vianočné trhy,
- Súťaž vo varení kapustnice.

Šport

V meste Revúca pôsobí 22 športových klubov so zameraním na futbal, hokej, volejbal, nohejbal, hádzanú, tenis, stolný tenis, cyklistiku, turistiku, biatlon, kynológiu, modelárstvo, autocros, karate, kickbox, armwrestling, muay thai, kulturistiku.

Medzi významnejšie športové kluby patrí:



- Mestský futbalový klub Revúca;
- Armádny volejbalový klub Magnezit Revúca;
- Nohejbalový klub Revúca;
- Hádzanársky klub HK 013 Revúca;
- Mestský hokejový klub Revúca;
- Klub biatlonu Magnezit ŠŠSM Revúca;
- Modelársky klub Ambassador;
- Mac Ferrari Revúca;
- Stolnotenisový klub Revúca;
- Karate klub Revúca.

Doprava

Okres Revúca leží v juhovýchodnej časti Banskobystrického kraja. Poloha mesta v rámci okresu je z hľadiska dopravy nevýhodná, pretože leží v jeho severnej časti mimo hlavného dopravného ťahu. Hlavné prepravné ťahy sú realizované smerom do Banskej Bystrice ako sídla kraja, severným smerom do Popradu a Spišskej Novej Vsi, juhozápadným smerom do Tornaľa a Rimavskej Soboty a juhovýchodne do Rožňavy a Košíc.

Vzdialenosť a časová dostupnosť k jednotlivým mestám

• RA – Banská Bystrica	94 km	90 minút
• RA – Košice	115 km	110 minút
• RA – Poprad	60 km	60 minút
• RA – Rimavská Sobota	55 km	55 minút
• RA – Rožňava	40 km	50 minút
• RA – Tornaľa	40 km	45 minút

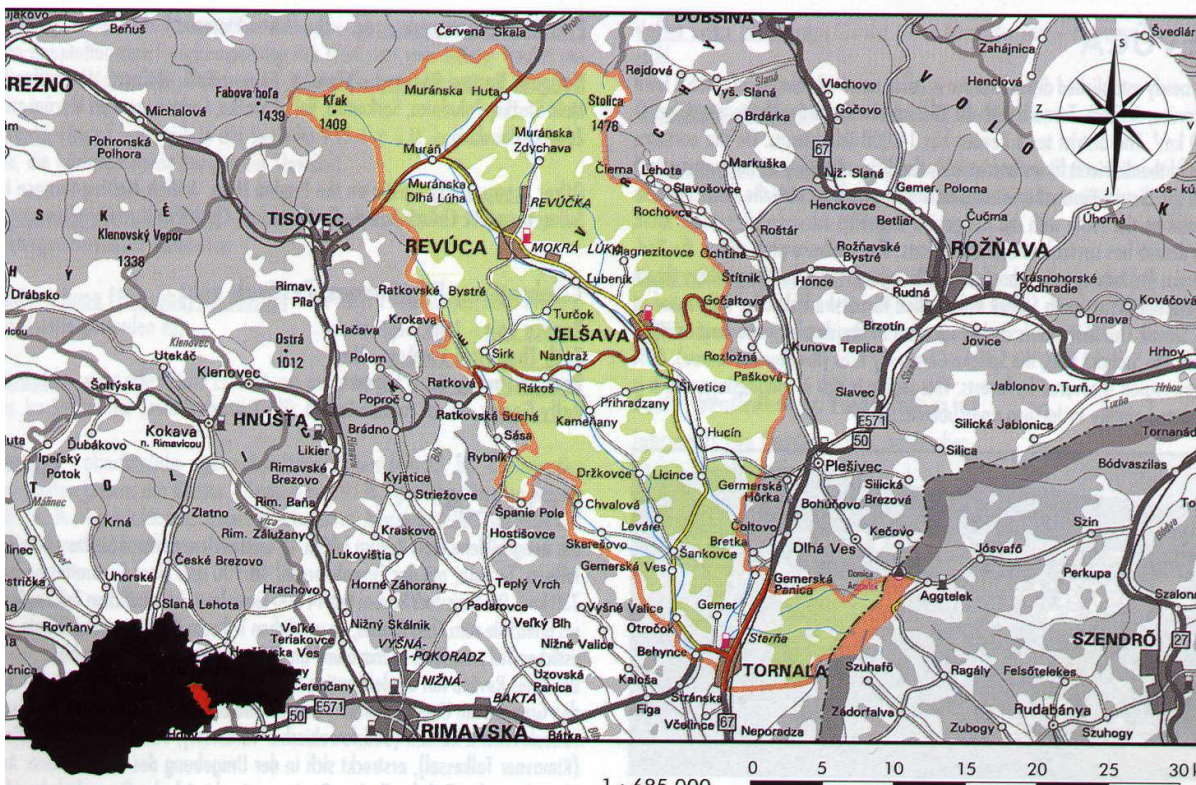



Územie mesta leží mimo hlavných dopravných koridorov Slovenska. Cestné komunikácie, ktoré tvoria spojnice medzi centrami okresu, sú len regionálneho významu. Základnú komunikačnú sieť v meste Revúca zabezpečujú cesty:

- II/532 Muráň - Tornaľa, ktorá tvorí hlavnú spojnicu medzi Tornaľou s Revúcou
- II/531 Muráň - Tisovec spája Revúcu s krajským centrom Banskou Bystricou

Hromadná autobusová doprava je zabezpečovaná štátnym podnikom Slovenská autobusová doprava Lučenec, a.s. Odštepňý závod Rimavská Sobota, prevádzkareň Revúca.

Technická infraštruktúra

Mesto Revúca je zásobované pitnou vodou z muránskeho skupinovému vodovodu. Zdrojom pitnej vody je prameň v NP Muránska planina. Nachádzajú sa tu vrty a pramene, ktoré sú využívané ako zdroje pitnej vody.

Zásobovanie elektrickou energiou je zabezpečené prostredníctvom prenosovej sústavy 400kV, 220kV, distribučnej sústavy 110 a 22 kV cez transformačné uzly s prevodom 400/220/110/22 kV.

Dominantné postavenie v dodávke tepla pre hromadnú bytovú výstavbu v meste má systém centrálného zásobovania teplom (CZT), na ktorý je napojená podstatná časť obytných budov a objektov občianskej vybavenosti. Dodávka tepla do objektov bytovo-komunálnej sféry mesta je zabezpečovaná zo sústav tepelných zariadení výrobcu a dodávateľa tepla spoločnosti STEFE THS, s.r.o. Revúca.

Uzlový telefónny obvod UTO Revúca patrí do primárnej oblasti RO Rožňava 058 celoslovenskej verejnej telefónnej siete. Optické káble vedú do plne automatizovanej ústredne, ktorá sa postupne digitalizuje. V meste je vybudovaný aj vysokofrekvenčný koaxiálny kábel, ktorý vedie z Revúcej do Moldavy nad Bodvou a Košíc.



9. Ekonomické aktivity

V minulom storočí mesto Revúca bolo centrom Gemera-Malohontu, jednej z najpriemyselnejších oblastí Slovenska a Uhorska. Významné postavenie v meste, ale aj v celom okrese mala priemyselná výroba. Bola založená na ložiskách železnej rudy a magnezitu, ktoré sa tu nachádzajú. V prvej polovici 19. storočia Gemerská župa produkovala polovicu celouhorskej výroby železa.

Koncom 19. storočia bola však železiarska výroba odstavená. Revúca stratila pozíciu regionálneho a obchodného centra a postupne získavala agrárno-remeselnícky charakter. Hospodársky a spoločenský vývoj mesta bol až do konca 2. svetovej vojny poznačený stagnáciou a úpadkom. Priemysel v meste predstavovali len dve parné pily a elektrárne.

Obrat v hospodárskej situácii okresu prišiel začiatkom 40. rokov, keď nastal rozmach ťažby rúd. Spolu s rozvojom ťažobného priemyslu sa rozvíjala aj výstavba železničných tratí. V roku 1947 bola Revúca napojená na elektrickú sieť Slovenských elektrární a začalo sa s výstavbou tehelne a textilného závodu. Nosným priemyslom regiónu boli aj Slovenské magnezitové závody. V 60. až 80. rokoch hlavnú úlohu v hospodárskom rozvoji mesta zohráva stavebníctvo.

Najvýznamnejšie podniky

SLOVMAG a.s. Lubeník - Súkromná spoločnosť, ktorá vznikla 1.4.1994 zo štátneho podniku SMZ Lubeník. Zaoberá sa ťažbou a spracovaním magnezitu, ako aj produkciou a predajom žiaruvzdorných výrobkov na báze magnezitu a magnetitu.

SMZ a.s. Jelšava - Spoločnosť, ktorá patrí k popredným európskym a svetovým producentom sypkých zásaditých žiaruvzdorných materiálov s vlastnou surovinovou základňou. Ložisko patrí k najväčším ložiskám magnezitu na svete. Svojou špecifickou mineralógiou predstavuje unikátny zdroj železitej magnézie, používanej na výrobu najkvalitnejších bázických stavív pre cementárne a bázických monolitických hmôt pre oceliarne.

REKOS s.r.o. - Spoločnosť Rekos vznikla z bývalého SKLOTEXu Revúca. V roku 2000 oživila výrobu kobercov z umelých vlákien a je v stopercentnom vlastníctve registrovanej firmy Vanguard Ltd. v Lichtenštajnsku. Spoločnosť je dominantným predajcom kobercov v Rusku. Patrí jej asi tretinový podiel na tamojšom trhu.

Poľnohospodárstvo

Revúca sa nachádza v členitom podhorskom území. To nevytvára priaznivé podmienky pre rastlinnú výrobu. Región patrí medzi poľnohospodársky slabo využívané oblasti v rámci SR. Pôda sa využíva najmä ako trvale trávnaté porasty. Živočíšna výroba je zameraná na chov hovädzieho dobytku a oviec.

V Revúcej hospodária dve poľnohospodárske družstvá, štyri spoločnosti s ručením obmedzeným v oblasti poľnohospodárskej výroby a 14 súkromne hospodáriacich roľníkov.



Lesné hospodárstvo

Rozsah lesného pôdneho fondu a lesov na území mesta Revúca predstavuje až 65,4 % (14 227,1 ha) z celkovej výmery poľnohospodárskej pôdy. V ťažbe dreva prevládajú listnaté stromy (76 %). Lesy obhospodaruje š.p. Lesy Banská Bystrica prostredníctvom Odštepného lesného závodu (OLZ) Revúca a Mestské lesy s.r.o. Revúca.

Cestovný ruch

Revúca patrí do regiónu Gemer, ktorý je z hľadiska kategorizácie regiónov CR v strednodobom horizonte zaradený do III. kategórie – regióny s nadregionálnym významom. Bohatstvom územia je najmä tunajšia príroda, zachovaná ľudová architektúra, živý folklór, kultúrne, historické a sakrálné pamiatky a unikátne pamiatky niekdajšej železiarskej výroby.

Medzi najviac rozvinuté formy cestovného ruchu v Revúcej a okolí patrí športovo-rekreačný cestovný ruch, kde sú rozvinuté najmä aktivity ako pešia turistika, cykloturistika, hipoturistika, pobyt v prírode, poznávanie a pozorovanie fauny a flóry. Ďalšou rozvinutou formou CR je kultúrno-poznávací cestovný ruch, kde patrí poznávanie kultúrno-historických pamiatok, ale aj návšteva múzeí a ďalších kultúrnych inštitúcií.

Turistické atraktivity v meste a okolí:

- Revúca ako východiskový bod turistických trás a cyklotrás do okolia;
- Múzeum Prvého slovenského gymnázia;
- kultúrno-historické a sakrálné pamiatky;
- technické pamiatky;
- Gotická cesta;
- poľovné a rybne revíry;
- živé tradície ovčiarstva a zachované lazničke osídlenie v neďalekej obci Muránska Zdychava;
- jazda na koňoch na Muránskej planine;
- Ochtinská aragonitová jaskyňa;
- Rudná magistrála;
- Cesta Márie Sėti.

Cestovný ruch v regióne je aj napriek vysokému potenciálu možné hodnotiť ako menej rozvinutý. Región disponuje vhodnou primárnou ponukou a na jeho území je výborný potenciál rozvoja cestovného ruchu, je však nevyhnutné pracovať na vylepšení nedostatkov, ktoré bránia jeho ďalšiemu rozvoju. Potrebné je sústrediť sa na tvorbu regionálnych produktov a prezentovať a propagovať ich pod spoločnou značkou, budovať CR na tradíciách, ktoré sú pre región typické, zachovávať a chrániť kultúrne dedičstvo, vytvárať dostatočne príťažlivé produkty v rámci produktového balíka služieb, neustále zlepšovať kvalitu služieb a infraštruktúry. Dôležité je tiež upriamiť pozornosť na propagáciu a marketing cestovného ruchu a získanie členstva v združeniach cestovného ruchu a prostredníctvom nich vytvárať spoluprácu s ostatnými členmi, podnikateľmi, susednými regiónmi a pod.

V roku 2015 sa mesto Revúca spolu s ostatnými obcami regiónu, podnikateľskými subjektmi a občianskymi organizáciami pôsobiacimi v regióne stalo členom verejno–súkromného partnerstva Stredný Gemer, cieľom ktorého je spoločný rozvoj mesta a regiónu prostredníctvom čerpania podpory z programu LEADER/CLLD.



10. Samospráva a hospodárenie mesta

Mesto Revúca je právnickou osobou, ktorá za podmienok ustanovených zákonom samostatne rozhoduje a uskutočňuje všetky úkony súvisiace so správou mesta a jeho majetku, ako aj majetku vo vlastníctve štátu, prenechaného mestu na dočasné hospodárenie. Pri plnení úloh samosprávy spolupracuje s politickými stranami a politickými hnutiami vyvíjajúcimi činnosť v meste, ako aj so záujmovými združeniami obyvateľov mesta a podnikateľskými, právnickými a fyzickými osobami pôsobiacimi na území mesta.

Samosprávu mesta vykonávajú jeho obyvatelia orgánmi mesta, hlasovaním obyvateľov mesta, verejným zhromaždením obyvateľov. Orgánmi mesta Revúca sú mestské zastupiteľstvo a primátor mesta. Orgánmi mestského zastupiteľstva sú mestská rada, komisie, mestský úrad, mestská polícia.

Mestské zastupiteľstvo mesta Revúca je zastupiteľský zbor mesta zložený z 13 poslancov, zvolených obyvateľmi mesta na obdobie 4 rokov. Funkčné obdobie poslancov končí zložením sľubu poslancov novozvoleného mestského zastupiteľstva. Mestské zastupiteľstvo zriaďuje komisie ako svoje stále alebo dočasné poradné, iniciatívne a kontrolné orgány. Komisie sú zložené z poslancov mestského zastupiteľstva a z obyvateľov mesta, zvolených v mestskom zastupiteľstve. Mestské zastupiteľstvo v Revúcej vo volebnom období 2014 – 2018 zriadilo tieto stále komisie:

- Komisia finančná a podnikateľská
- Komisia životného prostredia
- Komisia výstavby a územného plánovania
- Komisia športu
- Komisia sociálna, zdravotná a bytová
- Komisia školstva a kultúry
- Komisia na ochranu verejného záujmu

Primátor je predstaveným mesta a najvyšším výkonným orgánom mesta, ktorého volia obyvatelia mesta v priamych voľbách na 4 roky.

Osobitné postavenie má **hlavný kontrolór**, ktorého volí mestské zastupiteľstvo. Hlavný kontrolór je zamestnancom mesta a vykonáva kontrolu plnenia úloh mesta.

Mestský úrad je výkonným orgánom mestského zastupiteľstva a primátora. Zabezpečuje organizačné a administratívne veci primátora, mestského zastupiteľstva a ním zriadených orgánov.

Základom finančného hospodárenia mesta je **rozpočet mesta**, ktorý sa zostavuje na obdobie jedného kalendárneho roka. Obsahuje príjmy a výdavky spojené s činnosťou samosprávy, finančné vzťahy k štátnemu rozpočtu, k rozpočtu samosprávneho kraja a finančné vzťahy k právnickým osobám a fyzickým osobám. Postavenie rozpočtu mesta, jeho tvorbu a obsah, pravidlá rozpočtového hospodárenia, tvorbu a použitie mimorozpočtových zdrojov, spôsob finančného vyrovnávania medzi obcami, vzťahy k štátnemu rozpočtu a k rozpočtu samosprávneho kraja ustanovuje osobitný zákon.

V roku 2014 dosiahli celkové príjmy mesta Revúca výšku 8 422 892,- eur, z toho čisté príjmy očistené o úvery 7 967 357,- eur. Celkové výdavky v tomto roku boli vo výške 8 195 724,- eur. Výdavky mesta očistené o náklady na dlhovú službu dosiahli hodnotu 8 084 912,- eur.



Rozdiel v celkových príjmoch a výdavkoch dosiahol kladnú hodnotu vo výške 227 168,- eur, rozdiel v čistých príjmoch (bez úverov) a výdavkoch bol - 228 366,- eur.

Dlh mesta bol v tomto roku vyčíslený vo výške 1 210 108,- eur a náklady na dlhovú službu (splátky úrokov + istiny) boli vo výške 110 812,- eur.

Dlhodobý vývoj finančného hospodárenia mesta Revúca je znázornený v nasledujúcich grafoch.

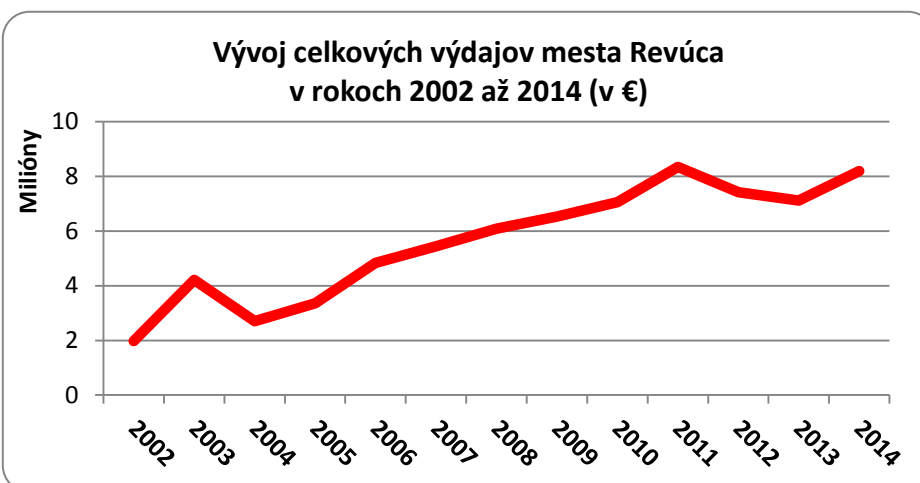
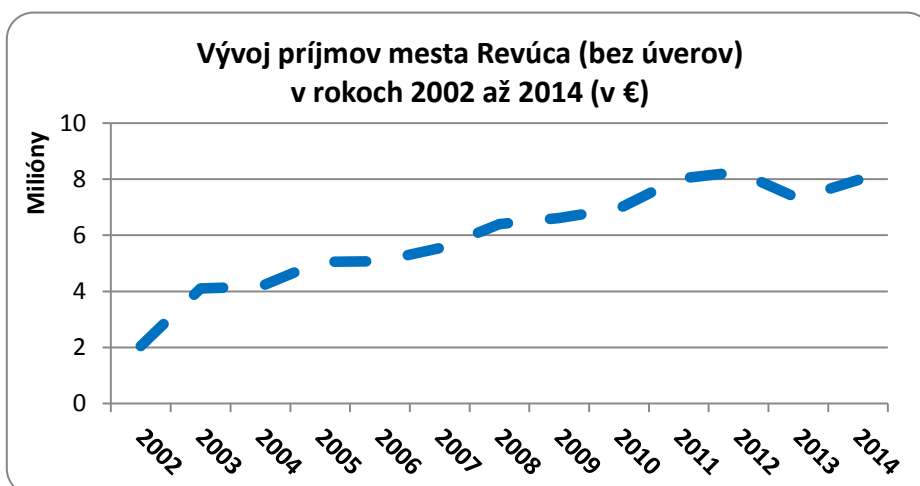
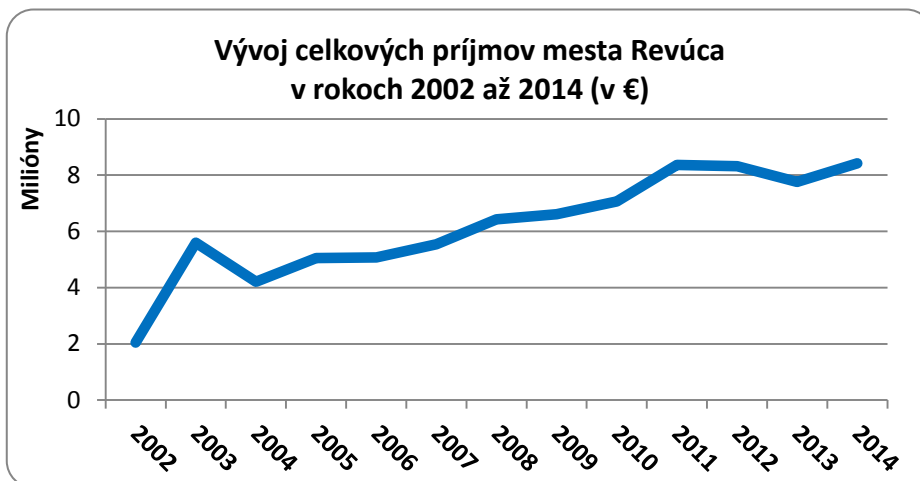



**Vývoj výdajov mesta Revúca (bez dlhovej služby)
v rokoch 2002 až 2014 (v €)**

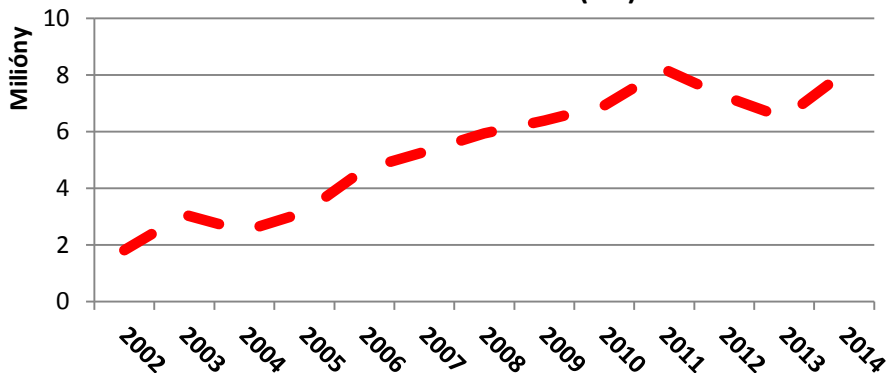

**Rozdiel v príjmoch a výdavkoch mesta Revúca
v rokoch 2002 až 2014 (v €)**

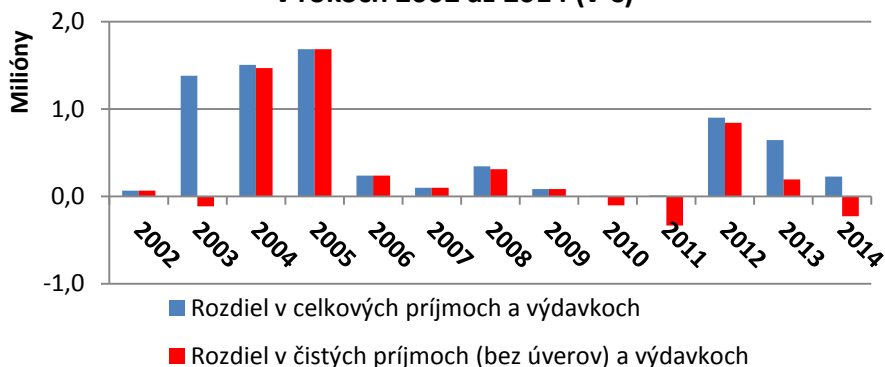

Vývoj dlhu mesta Revúca v rokoch 2004 až 2014 (v €)

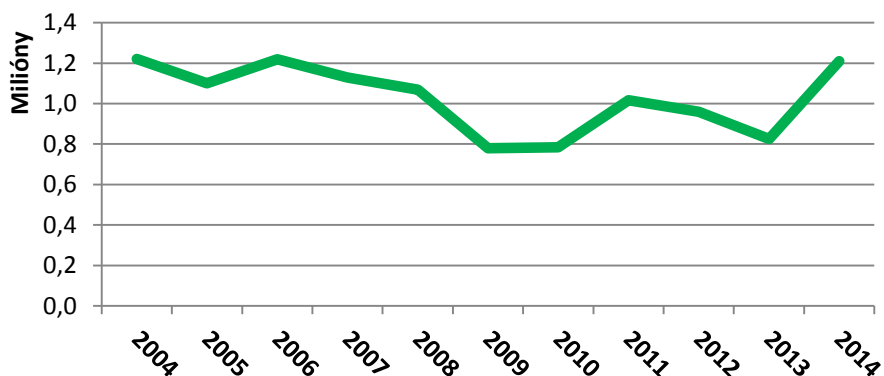

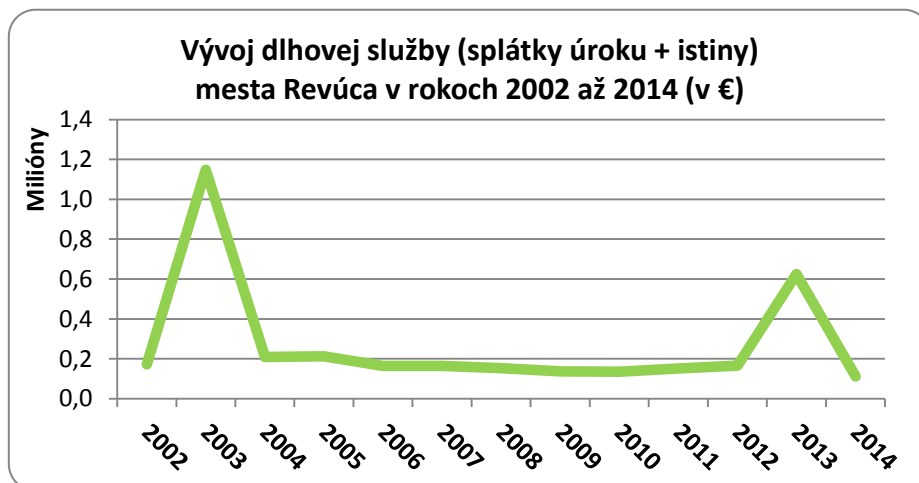



11. Životné prostredie

Územná ochrana prírody a krajiny a jej ekologická stabilita

Približne 5 km severozápadne od Revúcej sa nachádza Národný park Muránska planina. Správa tohto parku sídli priamo v meste. Z maloplošných chránených území sa na území mesta nachádza prírodná rezervácia Hodošov les, chránený areál Lúka pod cintorínom a chránený areál Lúky pod Úkorovou. Z chránených stromov sú to dve skupiny nachádzajúce sa severozápadne od mesta. Do územia mesta v jeho severovýchodnej časti čiastočne zasahuje aj Chránené vtáčie územie Muránska planina – Stolica. Z území európskeho významu (ÚEV) sa tu nachádza Stolica a ÚEV rieka Muráň s prítokmi. V bezprostrednom okolí mesta sa tiež nachádza niekoľko regionálne významných mokradí.

Prírodná rezervácia **Hodošov les** (evidenčné číslo 1044) bola vyhlásená v roku 1998 na výmere 219 800 m². Územie je zaradené do 5. stupňa ochrany. Predstavuje posledný zachovalý fragment starého bukoveho lesa v širšom okolí. Lesné porasty tvoria enklávu vyznačujúcu sa vysokým stupňom zachovania, pôvodnosťou, ako aj pestrým drevinovým zložením v okolí intenzívne obhospodarovaných lesov.

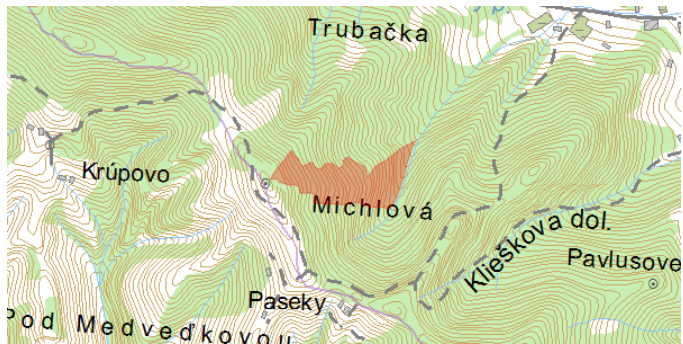

Chránený areál **Lúka pod cintorínom** (evidenčné číslo 1201) bol vyhlásený v roku 2011 na výmere 49 700 m². Územie je zaradené do 3. a 4. stupňa ochrany. Účelom vyhlásenia je ochrana biotopu európskeho významu: Nížinné a podhorské kosné lúky, biotopov národného významu: Podmáčané lúky horských a podhorských oblastí, Psiarkové aluviálne lúky a Vegetácia vysokých ostríc a druhu európskeho významu kunka žltobruchá (*Bombina variegata*).

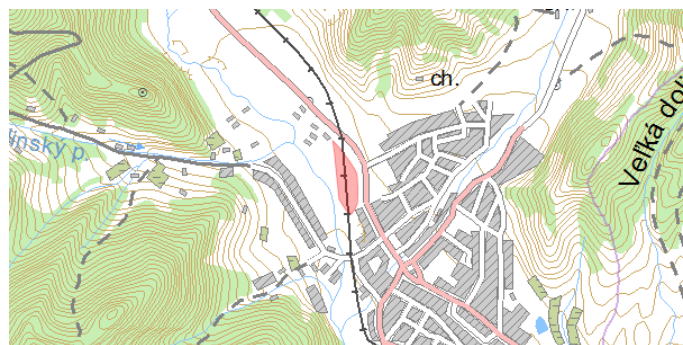

Chránený areál **Lúky pod Úkorovou** (evidenčné číslo 1200) bol vyhlásený v roku 2011 na výmere 121 300 m². Územie je zaradené do 4. stupňa ochrany. Účelom vyhlásenia je ochrana biotopov európskeho významu: Nížinné a podhorské kosné lúky, Vysokobylinné spoločenstvá na vlhkých lúkach a Prechodné rašeliniská a trasoviská, biotopu

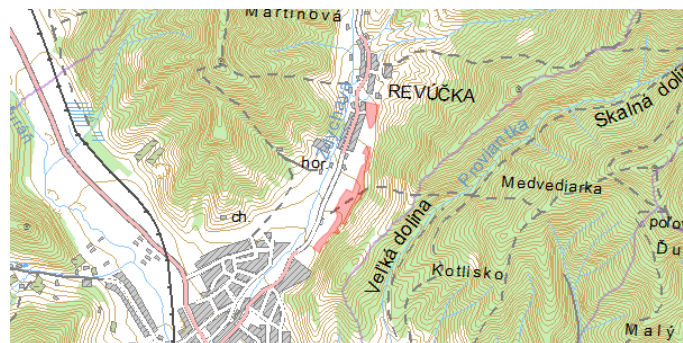



národného významu: Podmáčané lúky horských a podhorských oblastí a druhov európskeho významu: mlok hrebenatý (*Triturus cristatus*) a kunka žltobruchá (*Bombina variegata*).

Chránené stromy **Lipy pri štátnej ceste** (evidenčné číslo S 329) bol vyhlásený v roku 1996. Územie je zaradené do 2. stupňa ochrany. Účel vyhlásenia je historický, kultúrny, výchovný a estetický. Jedná sa o dve lipy malolisté (*Tilia cordata*) s obvodom kmeňa 432 a 422 cm, výškou 24 a 21 m, priemerom koruny 15 a 20 m a vekom 230 a 220 rokov.



Chránené **Stromy v Revúcej** (evidenčné číslo S 327) bol vyhlásený v roku 1996. Územie je zaradené do 2. stupňa ochrany. Stromy sú významným krajinným prvkom areálu cintorína. Majú vedecký, náučný a estetický význam. Jedná sa o 38 stromov. Z toho je 25 pagašťanov konských (*Aesculus Hippocastanum*) a 13 smrekov obyčajných (*Picea abies*) vo veku 80 rokov.



Podľa prvkov súčasnej krajiny štruktúry je územie mesta Revúca ekologicky stredne stabilné až stabilné (zalesnené časti). Ekologická kvalita priestorovej štruktúry krajiny je priaznivá. Koeficient ekologickej stability mimo lesov a biocentier má hodnotu 0,6 až 1, lokálne iba 0,4 až 0,59.

Ekologická stabilita

Spracoval: Milan Frandofer

1:150 000

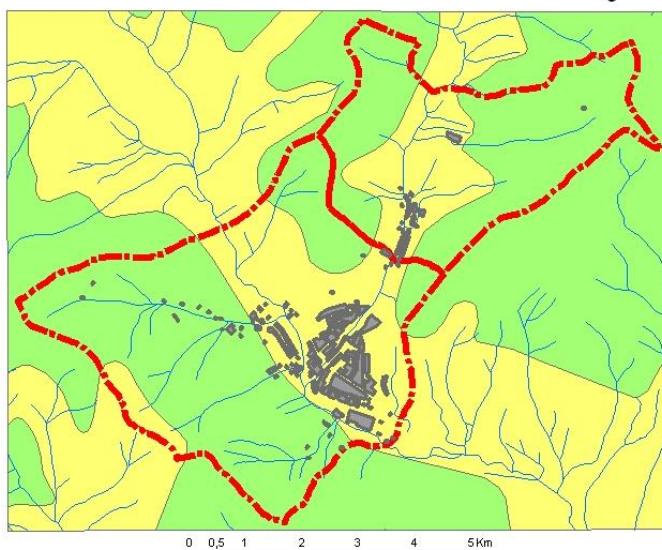

Legenda

- sídlo
- hranica k. ú. Revúca a Revúčka
- vodný tok

Ekologická stabilita

- priestor ekologicky stabilný
- priestor ekologicky stredne stabilný



12. Potenciál krajiny, hrozby, riziká a limity rozvoja

Potenciál krajiny

Podľa typov abiotických komplexov má územie mesta Revúca stredný až vysoký limit pre intenzívne poľnohospodárske činnosti. Z hľadiska ochrany prírody a prírodných zdrojov je intenzita obmedzení intenzívnej poľnohospodárskej a lesohospodárskej činnosti veľmi nízka. Z aspektu zaťaženia stresovými faktormi je územie relatívne bez obmedzení intenzívnej poľnohospodárskej a lesohospodárskej činnosti.

Územie je nevhodné, až podmienenčne vhodné na ukladanie odpadov. Rozvoj centrotvorných aktivít je čiastočne limitovaný pôsobením prírodných prvkov. Revúca predstavuje centrum s potenciálom rozvoja základných aktivít III. sektora. Územie má charakter izolovaných štruktúr osídlenia.

Krajinnoekologické obmedzenia intenzívnej poľnohospodárskej činnosti

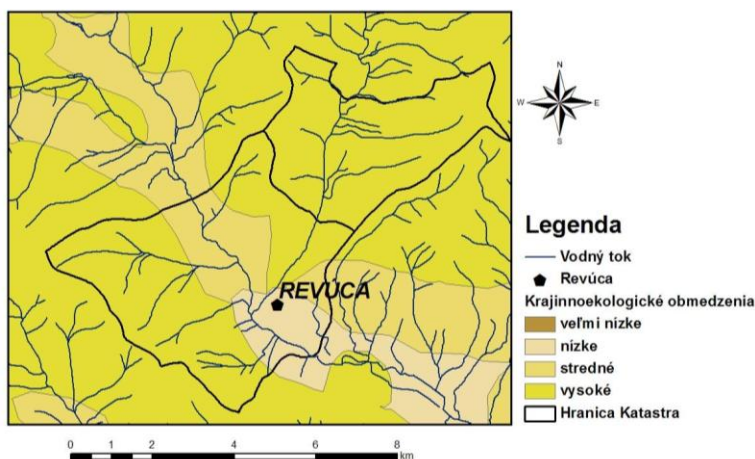

Zdroj: Hrnčiarová T. a kol., 2002. Krajinnoekologické obmedzenia intenzívnej poľnohospodárskej činnosti
In: Atlas krajiny Slovenskej republiky. Bratislava: Ministerstvo životného prostredia SR; Banská Bystrica: Slovenská agentúra životného prostredia, 2002

Vhodnosť pôd na pestovanie plodín
(Typologicko-produkčné kategórie poľnohospodárskych pôd)

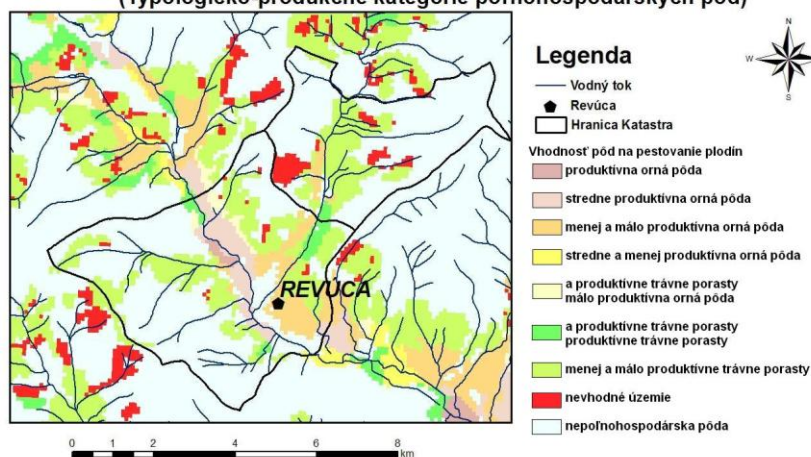

Zdroj: Džurko M. a kol., 2002. Vhodnosť pôd na pestovanie plodín (Typologicko-produkčné kategórie poľnohospodárskych pôd)
In: Atlas krajiny Slovenskej republiky. Bratislava: Ministerstvo životného prostredia SR; Banská Bystrica: Slovenská agentúra životného prostredia, 2002



Stresové javy v krajine a znečistenie životného prostredia

Radónové riziko je na území mesta Revúca nízke až stredné. Makroseizmická intenzita ohrozenia dosahuje hodnotu 6° MSK-64. Seizmické ohrozenie v hodnotách špičkového zrýchlenia na skalnom podloží dosahuje hodnotu 0,60 až 0,69 m.s⁻². Významnejšie epicentrum makroseizmicky pozorovaných zemetrasení s hodnotou 5°MSK-64 sa nachádza približne 10 km severne od mesta. Aktuálna vodná erózia pôdy je na plochách využívaných ako orná pôda silná. V severnej časti územia sa vyskytuje intenzívna výmoľová erózia. Náchylnosť územia na zosúvanie je slabá.

Mesto sa nachádza v území s priemernou ročnou koncentráciou NO₂ 10 až 15 µg.m⁻³ (údaj z rokov 1995-1999). Priemerná ročná depozícia dusíka (v r. 1998) bola 600 – 700 mg N.m², priemerné ročné koncentrácie SO₂ (v r. 1995-1999) 5 až 10 µg.m⁻³ a depozícia síry (v r. 1998) bola 1500 až 2000 mg S.m².

Kvalita povrchových vôd sa v hornej časti Muráňa (po vyústenie mestskej čistiare odpadových vôd) pravidelne nesleduje. V dolnej časti sa však výrazne zhoršuje. Znečistenie podzemných vôd kadmíom je na nízkej, iba lokálne na strednej úrovni. Riziko ohrozenia zásob podzemných vôd znečisťujúcimi látkami je však v širšom území veľmi nízke. Rastie iba v zastavanom území.

Kontaminácia pôd je iba lokálne na vyššej úrovni. Odolnosť pôd proti intoxikácii kyslou skupinou rizikových kovov je slabá. Odolnosť pôdy proti kompaktii je stredná až silná. Väčšinu územia zaberajú pôdy stredne náchylné na acidifikáciu, majú vyššiu pufracnú schopnosť. Potenciálna tvorba dusičnanov v poľnohospodárskych pôdach je nízka.

Podľa územného plánu mesta Revúca (Hudec, D. a kol., 2000) sa na jeho území v súčasnosti nenachádzajú žiadne významné zdroje znečisťovania životného prostredia. Veľké zdroje prostredia (SMZ, a. s., Jelšava, SLOVMAG, a. s., Lubeník) sa nachádzajú juhovýchodne od mesta v priestore Jelšava – Lubeník. Automobilová doprava výrazne znečisťuje ovzdušie v meste najmä na Muránskej ulici, ulici M. R. Štefánika, Železničnej a Tomášikovej ulici. Produkuje najmä CO, NO_x a toxické škodliviny. Jestvujúce dopravné napojenie mesta spôsobuje nevyhovujúcu situáciu hlavne v centre mesta (križovatka pred tržnicou) a autobusovou stanicou.



D. STRATÉGIA ROZVOJA

13. SWOT analýza

SWOT analýza (**S**trong points, **W**weak points, **O**portunities, **T**hreats) je štandardná metóda, ktorá sa používa na prezentáciu poznatkov o najrozličnejších objektoch skúmania. Cieľom jej použitia v procese spracovania PHSR je v objektívnej, výstižnej, hutnej a čo najkomplexnejšej forme špecifikovať danosti a podmienky rozvoja mesta Revúca. V nasledujúcej tabuľke sú prehľadnou formou uvedené výsledky SWOT analýzy.

<i>Silné stránky</i>
<ul style="list-style-type: none">- atraktívne prírodné prostredie- vysoký lesohospodársky potenciál- rozvinutá ťažba a spracovanie nerastných surovín- priemyselné tradície- dostatok voľnej pracovnej sily- dobré podmienky pre rekreáciu a cestovný ruch- bohatá história- dobré podmienky na rozvoj vidieckeho turizmu- zachovalé ľudové tradície a ľudová architektúra v regióne
<i>Slabé stránky</i>
<ul style="list-style-type: none">- nepriaznivá demografická situácia- nedostatočná ponuka práce- vysoké zastúpenie sociálne neprispôsobivých skupín obyvateľov- nedostatočne riešené problémy marginalizovaných skupín obyvateľov- nízka vzdelanostná úroveň pracovnej sily- zlý stav cestných komunikácií- málo rozvinutý cestovný ruch- pomerne nízky štandard služieb- nedostatočná previazanosť medzi vzdelávaním a trhom práce- nedostatok zariadení sociálnej starostlivosti- nedostatok oddychových zón- nedostatok finančných prostriedkov na údržbu a rozvoj infraštruktúry- obmedzené finančné, legislatívne, majetkové, organizačné možnosti Mesta pri riadení jeho rozvoja- mesto nie je priamo napojené na rýchlostnú komunikáciu- nedostatočné využívanie poľnohospodárskeho pôdneho fondu- nízky prílev investícií



Príležitosti

- zintenzívnenie väzieb s okolitými obcami a družobnými mestami
- vytvorenie partnerských vzťahov s podnikateľskou sférou, neziskovými organizáciami a pod.
- rozvoj nových druhov aktivít (najmä v oblasti rekreácie a CR)
- rozvoj priemyslu a naň nadväzujúcich aktivít
- efektívne využitie v súčasnosti nevyužitých kapacít
- preferovanie aktivít založených na využití miestnych zdrojov
- rozvoj informačnej spoločnosti a školstva
- zlepšenie spolupráce Mesta so školami a zamestnávateľmi
- využívanie alternatívnych zdrojov energie
- lepšie využitie prostriedkov zo štátnych zdrojov a z Európskych fondov
- rast zamestnanosti a životnej úrovne
- zvyšujúci sa záujem o šport, rekreáciu a aktívne trávenie voľného času
- posilnenie environmentálneho vedomia, rozvoj ochrany prírody a krajiny
- rozvoj propagácie mesta
- vytváranie vhodných podmienok pre investorov v oblasti CR
- vypracovanie projektov pre rozvoj cestovného ruchu a uchádzanie sa o pridelenie finančných prostriedkov z fondov Európskej únie
- zvýšenie kvality ubytovacích a stravovacích služieb (uspokojenie potrieb náročnejších návštevníkov – solventnejšia klientela)
- vydanie prezentačných materiálov so zameraním na prírodné, kultúrne a historické zaujímavosti
- skvalitniť úroveň poskytovaných služieb
- vytvoriť priestor pre aktivity rómskych obyvateľov
- zlepšenie zamestnatelnosti skupín ohrozených sociálnou exklúziou
- rozvíjanie nových foriem služieb zamestnanosti, rozvoj samozamestnania
- zapojenie miestnych iniciatív do riešenia problémov trhu práce
- intenzívna spolupráca školského systému a zamestnávateľskej sféry s cieľom prispôsobiť obsah a rozsah vzdelávania požiadavkám trhu práce

Ohrozenia

- znižovanie množstva a kvality prírodných zdrojov
- pokles kvality životného prostredia a zdravotného stavu obyvateľov
- regresívny typ vekovej štruktúry obyvateľov
- pokles počtu obyvateľov, odchod vzdelaných mladých ľudí
- preferovanie konzumného spôsobu života
- rast nezamestnanosti a sociálnych problémov
- nárast kriminality, intolerancie
- rastúca neochota obyvateľov zapájať sa do komunálnych aktivít
- nestabilná politická situácia
- časté zmeny legislatívy a neprehľadný právny systém



- nedostatok zdrojov na realizáciu rozvojových zámerov
- nedostatočná alokácia zdrojov na výkon prenesených kompetencií
- nízky príliv investícií
- pokles diverzity hospodárskej základne
- nárast dopravných problémov
- prehĺbovanie izolovanosti vzdelávacej sústavy od potrieb trhu práce
- odchod ľudí s vyšším vzdelaním do ekonomicky silnejších oblastí



14. Hlavné disparity a faktory rozvoja

Na základe vyhodnotenia SWOT analýzy boli identifikované najvýznamnejšie slabé stránky a ohrozenia, tie označujeme ako kľúčové disparity a najdôležitejšie silné stránky a príležitosti – hlavné faktory rozvoja mesta Revúca. Následne boli využité pri definovaní rozvojovej stratégie a formulovaní programovej štruktúry. Pritom sa využíva nasledovná schéma.

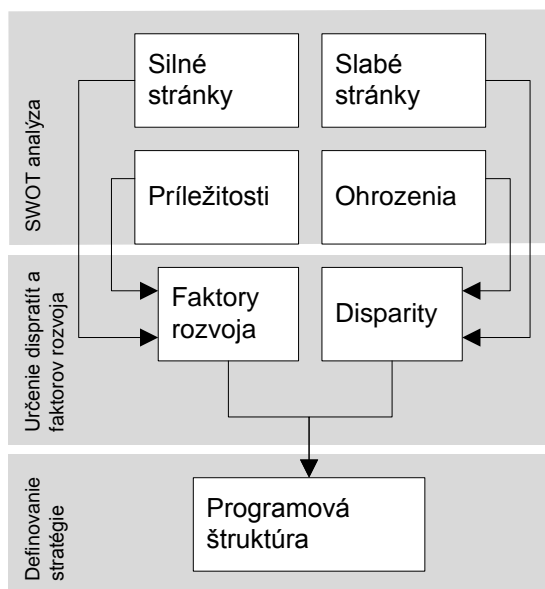

Hlavné disparity

- Poloha a dopravné spojenie
- Vysoká nezamestnanosť
- Menej kvalitná pracovná sila
- Slabo rozvinutá infraštruktúra
- Nedostatočne riešená rómska otázka
- Nepriaznivý demografický vývoj
- Nedostatočná ponuka a kvalita služieb
- Nízky príliv investícií

Hlavné faktory rozvoja

- Bohatá história
- Tradície v oblasti priemyslu, školstva a kultúry
- Postupný rozvoj nových druhov aktivít (najmä v oblasti rekreácie, agroturistiky a cestovného ruchu)
- Aktivity samosprávy zamerané na získavanie a racionálne využívanie zdrojov, strategické plánovanie rozvoja a efektívny manažment mesta



15. Štruktúra stratégie

Stratégia rozvoja mesta Revúca bola navrhnutá na základe nasledujúcej schémy.

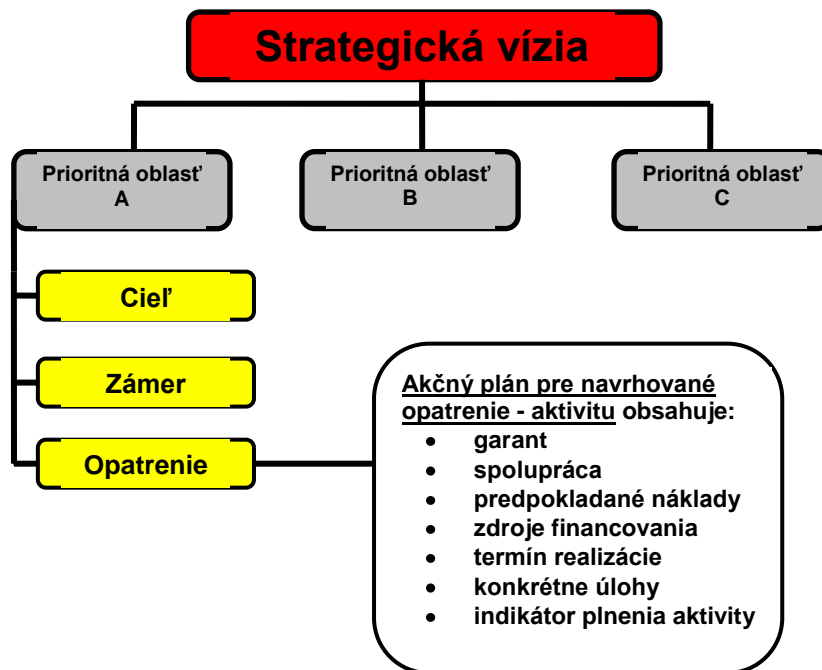

V procese spracovania Programu hospodárskeho a sociálneho rozvoja mesta Revúca boli určené nasledujúce tri prioritné (kľúčové) oblasti rozvoja:

- **Hospodársky rozvoj a základná infraštruktúra**
- **Sociálny rozvoj a kvalita života**
- **Samospráva, verejné služby a životné prostredie**

Pre každú z nich bola spracovaná strategická vízia.

HOSPODÁRSKY ROZVOJ A ZÁKLADNÁ INFRAŠTRUKTÚRA

Ľudské zdroje sú optimálne využívané, ich kvalita má nadpriemernú úroveň. Terciárny a kvartérny sektor predstavujú významný prvok v hospodárskej štruktúre mesta. Z výrobných aktivít sú podporované najmä environmentálne prijateľné a vysoko sofistikované priemyselné odvetvia s vysokou pridanou hodnotou. Tie v zodpovedajúcej miere vytvárajú pracovné príležitosti pre všetky skupiny obyvateľov mesta. Z hľadiska prosperity veľmi dôležitú úlohu má rekreácia a cestovný ruch. Spolupráca mesta a podnikateľov prináša vzájomný prospech. Vďaka spoločnému postupu sa mesto stáva atraktívne pre obyvateľov, návštevníkov i investorov. Základná infraštruktúra vyhovuje nárokom na ďalší rozvoj mesta. Po rekonštrukcii centra mesta, verejného osvetlenia a vyriešení dopravy, vrátane vybudovania cestného obchvatu, sa vytvorili podmienky na ďalší rozvoj v súlade so zásadami trvalej udržateľnosti.

SOCIÁLNY ROZVOJ A KVALITA ŽIVOTA

Revúca je atraktívnym miestom pre bývanie. Svojim obyvateľom poskytuje nadštandardné možnosti vzdelávania, kultúrneho, športového vyžitia a iné voľnočasové aktivity. Zdravotnícka a sociálna starostlivosť ako aj dobrá bezpečnostná situácia v meste a kvalitné



životné prostredie vytvárajú dobré podmienky pre spokojný život. Po reštrukturalizácii a zefektívnení činnosti základných škôl, rekonštrukcii ich budov a vyriešení financovania má mesto primeranú sieť školských zariadení, ktoré poskytujú kvalitné vzdelanie. S rozvojom stredného školstva, vrátane SOU sa vytvorili podmienky na prípravu odborníkov v širokom spektre profesií. V súvislosti s prechodom kompetencií zo štátu na mesto sa zvýšil podiel bežných a kapitálových výdavkov na sociálne zariadenia a pomoc občanom. Zároveň dochádza k primeranému zapojeniu podnikateľských subjektov, spoločenských organizácií i jednotlivcov do dobrovoľnej sociálnej práce a s ňou spojených aktivít. V kultúrnej oblasti sa ďalej rozvíjajú aktivity pri organizovaní výstav, súťaží a iných spoločenských aktivít. To umožňuje, v spojení s rozvíjajúcim cestovným ruchom ťažiť s bohatej kultúrnej tradície. Dostatok športovísk pre školskú mládež i ostatné skupiny obyvateľov umožňuje ich seberealizáciu a rozvoj zdravého životného štýlu. Zároveň sa naplňajú ambície usporadúvať aj športové podujatia širšieho významu. Postupne sa darí riešiť zapojenie marginalizovaných skupín obyvateľstva do rôznorodých aktivít. Ponukou vhodných pracovných miest sa rieši problém nezamestnanosti, zvyšuje sa ich vzdelanostná úroveň, menia sociálne návyky a postupne sa stávajú integrálnou súčasťou obyvateľstva mesta.

SAMOSPRÁVA, VEREJNÉ SLUŽBY A ŽIVOTNÉ PROSTREDIE

Manažment, zamestnanci mesta a mestských zariadení sú pripravení kvalitne, efektívne a bez zbytočných prieťahov plniť všetky zverené úlohy. Sú schopní reagovať na meniace sa podmienky a prispôbovať sa im, konkurovať administratíve iných miest v Európe. Správa vecí verejných sa stala službou verejnosti, minimalizoval sa byrokratický prístup k riešeniu úloh a mestská správa tejto zmene prispôbila aj komunikáciu s občanmi a návštevníkmi mesta. Informovanosť a vybavovanie občanov prostredníctvom elektronických médií z hociktorého miesta mimo úrad, pomáha zautomatizovať poskytovanie informácií a urýchľuje spracovanie a vybavovanie žiadostí občanov ekonomických subjektov i neziskových organizácií. Spravodlivá a motivačná daňová, poplatková a rozpočtová politika a racionálne nakladanie s majetkom mesta vedú k zlepšeniu výberu daní a poplatkov i k zefektívneniu využívania objektov a pozemkov vo vlastníctve mesta. Environmentálna politika založená na implementácii princípov trvalo udržateľného rozvoja do všetkých oblastí života mesta vedie k vytváraniu kvalitného životného prostredia a stáva sa jedným z najvýznamnejších predpokladov racionálne a efektívne riadeného architektonického a územného rozvoja mesta.

V každej z troch prioritných oblastí bol identifikovaný súbor kritických oblastí záujmu. V rámci nich boli na základe strategickej vízie sformulované ciele, na nižšej hierarchickej úrovni špecifické ciele – zámery a na najnižšej konkrétne aktivity – opatrenia, ktorých realizácia zabezpečí dosiahnutie vytýčených cieľov.

Prioritná (kľúčová) oblasť rozvoja: **HOSPODÁRSKY ROZVOJ A ZÁKLADNÁ INFRAŠTRUKTÚRA**

Kritické oblasti:

1. Ľudské zdroje
2. Podmienky pre investície
3. Inovácie, podpora vedy a aplikovaného výskumu
4. Informatizácia a multimediálne informačné technológie
5. Podpora a rozvoj cestovného ruchu



6. Doprava a jej infraštruktúra
7. Inžinierske siete, vodohospodárska a energetická politika

Prioritná (kľúčová) oblasť rozvoja: **SOCIÁLNY ROZVOJ A KVALITA ŽIVOTA**

Kritické oblasti:

1. Bývanie
2. Zdravotníctvo
3. Školstvo
4. Kultúra
5. Šport, rekreácia a voľnočasové aktivity
6. Sociálna pomoc
7. Podpora mládeže
8. Bezpečnosť v meste
9. Atraktivita mesta

Prioritná (kľúčová) oblasť rozvoja: **SAMOSPRÁVA, VEREJNÉ SLUŽBY A ŽIVOTNÉ PROSTREDIE**

Kritické oblasti:

1. Organizácia mestskej správy
2. Daňová, poplatková, rozpočtová politika, nakladanie s majetkom mesta
3. Environmentálna politika
4. Urbanizmus, architektúra a územný rozvoj

Za účelom zostavenia návrhovej časti PHSR boli identifikované nasledovné ciele.

Prioritná (kľúčová) oblasť rozvoja: HOSPODÁRSKY ROZVOJ A ZÁKLADNÁ INFRAŠTRUKTÚRA

Ciele:

- Zvýšiť kvalitu ľudských zdrojov
- Optimalizovať využitie ľudských zdrojov
- Vytvoriť konkurencieschopné podmienky pre umiestnenie investícií, ktoré budú motivovať miestnych podnikateľov i nových investorov a zároveň budú v prospech mesta a jeho obyvateľov
- Zvýšiť význam vedy a výskumu pre hospodársky rozvoj mesta
- Vytvoriť podmienky pre rozvoj „informačnej spoločnosti“
- Vytvoriť podmienky pre zvýšenie príjmov z cestovného ruchu
- Dobudovať cestnú sieť tak, aby podporovala hospodársky rozvoj mesta
- Priebežne obnovovať a skvalitňovať existujúcu cestnú sieť
- Zvyšovať bezpečnosť dopravy, minimalizovať jej negatívne vplyvy na obyvateľstvo a životné prostredie
- Vyvážene rozvíjať všetky druhy dopravy
- Dostupnosťou inžinierskych sietí vytvoriť podmienky na kvalitné bývanie a podnikanie
- Zabezpečiť dostatok energií



Prioritná (kľúčová) oblasť rozvoja: SOCIÁLNY ROZVOJ A KVALITA ŽIVOTA

Ciele:

- Pre všetky skupiny obyvateľov vytvoriť zodpovedajúce podmienky pre bývanie
- Zvýšiť spokojnosť obyvateľov so zdravotníckou starostlivosťou
- Vytvoriť podmienky pre efektívne fungovanie základných škôl a predškolských zariadení
- Vytvoriť efektívne fungujúcu sieť kultúrnych zariadení
- Vytvoriť efektívne fungujúcu sieť športových zariadení
- Podporovať športové aktivity na území mesta
- Vytvoriť systém sociálnej starostlivosti, ktorý vytvára dobré podmienky pre spokojný život všetkých skupín obyvateľov
- Vytvoriť podmienky pre zdravý životný štýl a všestranný rozvoj mladých ľudí
- Zvýšiť v meste a jeho bezprostrednom okolí bezpečnosť obyvateľov a návštevníkov mesta a ochranu ich majetku
- Vybudovať Revúcu ako mesto v ktorom sa príjemne žije

Prioritná (kľúčová) oblasť rozvoja: SAMOSPRÁVA, VEREJNÉ SLUŽBY A ŽIVOTNÉ PROSTREDIE

Ciele:

- Zefektívniť riadenie a výdavky na správu mesta
- Realizovať spravodlivú a motivačnú daňovú a poplatkovú politiku, profesionalizovať a skvalitniť správcovsko-organizačnú prácu pri nakladaní s majetkom mesta
- Pre obyvateľov mesta zabezpečiť kvalitné životné prostredie
- Optimalizovať hospodárenie s odpadom
- Vykonávať environmentálny manažment, implementovať princípy TUR do environmentálnej politiky mesta
- Zvýšiť environmentálne vedomie verejnosti
- Vytvoriť predpoklady pre racionálne a efektívne riadenie architektonického a územného rozvoja mesta



E. PROGRAM ROZVOJA

16. Zoznam prioritných oblastí, cieľov, zámerov a opatrení

A – HOSPODÁRSKY ROZVOJ A ZÁKLADNÁ INFRAŠTRUKTÚRA		
A.1	Ľudské zdroje	
A.1.1	Zvýšiť kvalitu ľudských zdrojov	
A.1.1.1	Podporovať zamestnanosť obyvateľov patriacich do marginálnych skupín	
	A.1.1.1.1	Zabezpečiť inováciu a využívanie nových foriem a kreatívnych metód zameraných nielen na výkon žiaka, ale aj na prežívanie, city, motiváciu a hodnotový systém vo výchovnej práci pedagógov v školách, v ktorých sú skupiny detí pochádzajúcich z marginálnych skupín
A.1.2	Optimalizovať využitie ľudských zdrojov	
A.1.2.1	Zvýšiť zamestnanosť	
	A.1.2.1.1	Vytvárať pracovné príležitosti pre občanov, ktorí tvoria najpočetnejšie skupiny nezamestnaných v spolupráci s ÚPSVaR a zamestnávateľmi
A.2	Podmienky pre investície	
A.2.1	Vytvoriť konkurencieschopné podmienky pre umiestnenie investícií, ktoré budú motivovať miestnych podnikateľov i nových investorov a zároveň budú v prospech mesta a jeho obyvateľov	
A.2.1.1	Príprava priestorov na podnikanie	
	A.2.1.1.1	Vypracovať, zverejniť a priebežne aktualizovať katalóg disponibilných priestorov pre podnikanie
	A.2.1.1.2	Spracovať pasport voľných pozemkov vhodných na podnikanie v majetku mesta
	A.2.1.1.3	Vytvoriť podmienky pre podnikateľov zabezpečením úľav pri nájme nehnuteľností v majetku mesta na prvý rok podnikania v prípadoch hodných osobitného zreteľa
A.3	Inovácie, podpora vedy a aplikovaného výskumu	
A.3.1	Zvýšiť význam vedy a výskumu pre hospodársky rozvoj mesta	
A.3.1.1	Vybudovať „technologický park“	
	A.3.1.1.1	Podporiť revitalizáciu starých priemyselných zón (rozvoj tzv. „hnedých parkov“)
	A.3.1.1.2	Prostredníctvom agentúry SARIO hľadať investorov
A.4	Informatizácia a multimediálne informačné technológie	
A.4.1	Vytvoriť podmienky pre rozvoj „informačnej spoločnosti“	



A.4.1.1	Vytvoriť podmienky na to, aby informácie spravované a udržiavané na Mestskom úrade mohli byť efektívne využívané občanmi a podnikateľmi	
	A.4.1.1.1	Zabezpečiť pre MsÚ výhodné licenčné podmienky na užívanie potrebného softwaru
	A.4.1.1.2	Pre potreby MsÚ zabezpečiť komplexnú ochranu systému, jeho správu a manažovanie elektronických dát Serverov a PC staníc
	A.4.1.1.3	Pre potreby MsÚ zabezpečiť zodpovedajúci počet výkonnej IT (PC, LCD monitory, multifunkčné zariadenia,...) spolu s komplexným tlačovým systémom a správou tlačiarní
	A.4.1.1.4	V priestoroch MsÚ zabezpečiť výmenu sieťovej kabeláže a rozšíriť ju o ďalšie rozvody s optickým prepojením viacerých page zberníc a switchami
	A.4.1.1.5	Zabezpečiť postupné rozširovanie textovej (ISS) a grafickej (GIS) časti systému samosprávy o ďalšie moduly a služby
	A.4.1.1.6	Rozšíriť mestský www portál o ďalšie služby
	A.4.1.1.7	Vybudovať elektronizáciu verejných služieb
A.4.1.2	Inštitucionálne a materiálne zabezpečiť rozvoj „informačnej spoločnosti“	
	A.4.1.2.1	Vybudovať metropolitnú optickú sieť
	A.4.1.2.2	Rekonštruovať mestský rozhlas
A.5	Podpora a rozvoj cestovného ruchu	
A.5.1	Vytvoriť podmienky pre zvýšenie príjmov z cestovného ruchu	
A.5.1.1	Spracovať stratégiu rozvoja cestovného ruchu	
	A.5.1.1.1	Vypracovať plán rozvoja turistického ruchu
	A.5.1.1.2	Podporovať miestny rozvoj prostredníctvom verejno-súkromného partnerstva „Stredný Gemer“
A.5.1.2	Modernizovať, reprofílovať a doplniť zariadenia potrebné pre ďalší rozvoj cestovného ruchu, zlepšiť imidž a atraktivitu mesta pre návštevníkov	
	A.5.1.2.1	Realizovať a udržiavať rekreačné cyklotrasy a cyklochodníky
	A.5.1.2.2	Realizovať projekt podľa vypracovanej štúdie „Gemerské zelené cesty“ pre nemotorovú dopravu, cyklo turistov a turizmus
	A.5.1.2.3	Vybudovať turistické a náučné chodníky – prepojiť jednotlivé atraktivity
	A.5.1.2.4	Vybudovanie rozhľadní s prepojením na náučné chodníky vrátane doplnkovej infraštruktúry
	A.5.1.2.5	Obnovovať kultúrne pamiatky a pamätihodnosti (vrátane národných kultúrnych pamiatok)
	A.5.1.2.6	Vybudovať stále expozície sprístupňujúce dejiny mesta s nadregionálnym významom
	A.5.1.2.7	Oživiť centrum mesta – organizovať tu podujatia počas letnej i zimnej sezóny
	A.5.1.2.8	V centre mesta vytvoriť podmienky pre fungovanie letných terás
	A.5.1.2.9	Vybudovať v centre mesta východiskový bod turistických trás regiónu
A.5.1.3	Zlepšiť informovanosť o možnostiach, ktoré poskytuje mesto a jeho okolie pre návštevníkov	
	A.5.1.3.1	Pravidelne vydávať propagačné materiály, prehľady podujatí v regióne



	A.5.1.3.2	Vypracovať a vydať informačné materiály o možnostiach ubytovania, stravovania, iných služieb, trávenia voľného času
	A.5.1.3.3	Obnoviť a doplniť dopravné a orientačné značenie lokalít a atrakcií regiónu
A.5.1.4	Zlepšiť propagáciu mesta	
	A.5.1.4.1	Zabezpečiť jazykové mutácie a doplnenie turistického web_portálu mesta v úzkom prepojení na oficiálnu web_stránku mesta
	A.5.1.4.2	Nadviazať úzku spoluprácu s ďalšími obcami a mestami v regióne za účelom spoločnej propagácie – printovej, elektronickej, i na výstavách a veľtrhoch CR (samosprávy, podnikatelia, ...)
	A.5.1.4.3	Propagovať aktívne región na potenciálnych trhoch
	A.5.1.4.4	Aktívne spolupracovať so SACR pri využívaní prostriedkov EU na propagáciu
	A.5.1.4.5	Rozšíriť spoluprácu s partnerskými mestami
A.6	Doprava a jej infraštruktúra	
A.6.1	Dobudovať cestnú sieť tak, aby podporovala hospodársky rozvoj mesta	
A.6.1.1	Dobudovať sieť parkovísk a garáží	
	A.6.1.1.1	Budovanie parkovísk
A.6.2	Priebežne obnovovať a skvalitňovať existujúcu cestnú sieť	
A.6.2.1	Obnova vybraných cestných úsekov	
	A.6.2.1.1	Spracovať plán údržby a opráv miestnych komunikácií
	A.6.2.1.2	Rekonštrukcia mestských komunikácií a chodníkov
A.6.2.2	Zlepšiť priepustnosť cestných komunikácií	
	A.6.2.2.1	Spolupracovať pri rekonštrukcii cesty II/532
	A.6.2.2.2	Vybudovať prechod pre chodcov ponad rieku Zdychavka v záujme zvýšenia bezpečnosti občanov
A.6.3	Zvyšovať bezpečnosť dopravy, minimalizovať jej negatívne vplyvy na obyvateľstvo a životné prostredie	
A.6.3.1	Zvyšovať bezpečnosť dopravy	
	A.6.3.1.1	Rekonštrukcia a modernizácia detského dopravného ihriska
	A.6.3.1.2	Výstavba bezpečnostných prvkov na komunikáciách (spomaľovacie retardéry, dodatočné označenie a osvetlenie prechodov pre chodcov, doplnenie vybraných prechodov pre chodcov semaformi)
A.7	Inžinierske siete, vodohospodárska a energetická politika	
A.7.1	Dostupnosťou inžinierskych sietí vytvoriť podmienky na kvalitné bývanie a podnikanie	
A.7.1.1	Rekonštrukcia nevyhovujúcich inžinierskych sietí	
	A.7.1.1.1	Iniciovať a spolupracovať pri výstavbe a rekonštrukcii inžinierskych sietí
	A.7.1.1.2	Spolupracovať pri rekonštrukcii systému rozvodu tepla – centrálné zásobovanie
A.7.1.2	Výstavba nových inžinierskych sietí	
	A.7.1.2.1	Spolupráca pri dobudovaní kanalizácie vo všetkých častiach mesta, zvlášť v časti



		Revúčka a v oblasti IBV v lokalite „Za nemocnicou“
	A.7.1.2.2	Spolupráca pri budovaní inžinierskych sietí pre výstavbu IBV v lokalite „Za nemocnicou“
	A.7.1.2.3	Pripraviť územie pre vybudovanie obchodnej zóny „Centrum I“
A.7.2	Zabezpečiť dostatok energií	
A.7.2.1	Efektívne hospodáriť s energiami a postupne znižovať energetickú náročnosť	
	A.7.2.1.1	Spracovávať energetický audit budov vo vlastníctve mesta v zmysle príslušného zákona
	A.7.2.1.2	Propagovať a podporovať šetrenie s energiami
	A.7.2.1.3	Zvýšiť energetickú efektívnosť budov
	A.7.2.1.4	Rekonštrukcia a modernizácia verejného osvetlenia mesta Revúca
B – SOCIÁLNY ROZVOJ A KVALITA ŽIVOTA		
B.1	Bývanie	
B.1.1	Pre všetky skupiny obyvateľov vytvoriť zodpovedajúce podmienky pre bývanie	
B.1.1.1	Vytvoriť podmienky pre koncepčný rozvoj bývania	
	B.1.1.1.1	Spracovať koncepciu bytovej politiky mesta v rámci pripravovanej zmeny ÚPN-SÚ
	B.1.1.1.2	Pripraviť projektovú dokumentáciu a realizovať rekonštrukciu budovy na ul. Jilemnického pre potreby nájomného bývania
B.1.1.2	Pripraviť územie pre bytovú výstavbu	
	B.1.1.2.1	Budovať dopravnú a technickú infraštruktúru v lokalitách s plánovanou bytovou výstavbou
B.1.1.3	Výstavba nových bytov v bytových domoch	
	B.1.1.3.1	Výstavba dvoch bytových domov s technickou vybavenosťou pre potreby nájomného bývania v lokalite Centrum I
	B.1.1.3.2	Výstavba radovej zástavby minimálne 12 bytov nižšieho štandardu v lokalite ul. Strmá
	B.1.1.3.3	Pokračovať v plánovanej výstavbe rodinných domov v lokalite „Za nemocnicou“
B.2	Zdravotníctvo	
B.2.1	Zvýšiť spokojnosť obyvateľov so zdravotníckou starostlivosťou	
B.2.1.1	Údržba a modernizácia zdravotníckych zariadení	
	B.2.1.1.1	Podpora rekonštrukcie a modernizácie NsP
B.3	Školstvo	
B.3.1	Vytvoriť podmienky pre efektívne fungovanie základných škôl a predškolských zariadení	
B.3.1.1	Rekonštrukcia budov a školských zariadení	
	B.3.1.1.1	Rekonštrukcia a modernizácia budov a areálov základných škôl, školských



		a predškolských zariadení, vrátane interiérového vybavenia
	B.3.1.1.2	Zriadiť a vybaviť odborné učebne ZŠ, ZUŠ a CVČ
B.3.1.2	Zabezpečiť kvalitnú výuku	
	B.3.1.2.1	Zabezpečiť výuku histórie mesta a regiónu pútavou formou v spolupráci s múzeom, knižnicou, miestnymi historikmi a pod.
	B.3.1.2.2	Podporovať alternatívne vyučovacie programy rešpektujúce miestne podmienky
	B.3.1.2.3	Do vzdelávacích programov začleniť problematiku voľby povolania a zamestnateľnosti
	B.3.1.2.4	Vytvárať podmienky pre rozvoj a efektívnu činnosť základnej umeleckej školy a centier voľného času detí a mládeže
	B.3.1.2.5	Podporovať činnosť materských centier
	B.3.1.2.6	Podporiť vybudovanie centra odborného vzdelávania a prípravy
B.3.1.3	Realizovať projekt Otvorená škola	
	B.3.1.3.1	Zabezpečiť využívanie priestorov a areálov predškolských a školských zariadení občanmi mesta
B.4	Kultúra	
B.4.1	Rozvíjať kultúrne tradície mesta, podporovať kultúrne aktivity	
B.4.1.1	Vytvoriť podmienky pre propagačnú, publikačnú a osvetovú činnosť	
	B.4.1.1.1	Propagovať historické objekty a významné osobnosti mesta
	B.4.1.1.2	Vydávať publikácie a monografie súvisiace s mestom a jeho okolím
	B.4.1.1.3	Realizovať kultúrno-spoločenské podujatia, konferencie, prezentácie
	B.4.1.1.4	Podporovať činnosť existujúcich súborov
	B.4.1.1.5	Vytvorenie podmienok pre založenie ochotníckeho divadla a nových folklórnych súborov
B.4.2	Vytvoriť efektívne fungujúcu sieť kultúrnych zariadení	
B.4.2.1	Údržba, modernizácia a doplnenie siete kultúrnych zariadení	
	B.4.2.1.1	Rekonštruovať mestský dom kultúry vrátane divadelnej sály a digitalizácie kina
	B.4.2.1.2	Pokračovať v rekonštrukcii domu kultúry v m. č. Revúčka
	B.4.2.1.3	Podporiť vznik kreatívneho kultúrno – umeleckého centra
B.5	Šport, rekreácia a voľnočasové aktivity	
B.5.1	Vytvoriť efektívne fungujúcu sieť športových zariadení	
B.5.1.1	Efektívne využívať existujúce a doplniť chýbajúce športové a rekreačné zariadenia	
	B.5.1.1.1	Oprava a údržba zariadení pre športové a voľnočasové aktivity
	B.5.1.1.2	Budovanie zariadení pre športové a voľnočasové aktivity (multifunkčné ihriská, detské ihriská)
	B.5.1.1.3	Rekonštrukcia mestského kúpaliska vrátane areálu
	B.5.1.1.4	Rekonštrukcia a modernizácia zimného štadióna vrátane opravy umelej ľadovej plochy
	B.5.1.1.5	Vytvorenie podmienok na vybudovanie viacúčelovej športovej haly



	B.5.1.1.6	Zrekonštruovať areál tréningového futbalového ihriska
	B.5.1.1.7	Vypracovať projekt rekonštrukcie areálu antukových tenisových ihrísk
	B.5.1.1.8	Vytvoriť materiálne podmienky pre vybudovanie detského interiérového ihriska
B.5.2	Podporovať športové aktivity na území mesta	
B.5.2.1	Systematicky pristupovať k podpore športových aktivít	
	B.5.2.1.1	Realizovať zásady podpory športu a voľnočasových aktivít
B.6	Sociálna pomoc	
B.6.1	Vytvoriť systém sociálnej starostlivosti, ktorý vytvára dobré podmienky pre spokojný život všetkých skupín obyvateľov	
B.6.1.1	Doplniť štruktúru sociálnych zariadení a služieb	
	B.6.1.1.1	Podporiť vybudovanie účelového sociálneho zariadenia – penziónu pre dôchodcov
	B.6.1.1.2	Podporiť vybudovanie denného stacionáru pre realizáciu sociálnych programov
	B.6.1.1.3	Podporiť zriadenie nocľahárne pre bezdomovcov
	B.6.1.1.4	Podporiť vytvorenie regionálneho krízového centra
	B.6.1.1.5	Rekonštruovať a rozšíriť mestský cintorín
	B.6.1.1.6	Obnovovať a udržiavať hroby a náhrobky významných osobností mesta na mestskom cintoríne vrátane vojnových hrobov
B.6.1.2	Zvýšiť kvalitu poskytovania sociálnej pomoci a služieb	
	B.6.1.2.1	Modernizovať priestory a vybavenie ZOS Cilka
	B.6.1.2.2	Pokračovať v zabezpečovaní opatrovateľskej služby v meste
	B.6.1.2.3	Pokračovať v projektoch na podporu terénnej sociálnej práce v meste
	B.6.1.2.4	Podporovať prácu s komunitou formou komunitných centier
	B.6.1.2.5	Pokračovať v zabezpečovaní služieb sociálneho taxíka
	B.6.1.2.6	Vytvoriť podmienky pre zabezpečenie bezplatného právneho poradenstva pre sociálne odkázaných občanov
	B.6.1.2.7	Iniciovať zabezpečenie projektu sociálno-zdravotnej prevencie pre sociálne ohrozené skupiny
	B.6.1.2.8	Zabezpečovať prevádzku klubov dôchodcov v Revúcej a m. č. Revúčka a zároveň prispievať ku skvalitňovaniu ich činnosti
	B.6.1.2.9	Prispievať ku skvalitňovaniu činnosti občianskych združení, spoločenských a neziskových organizácií
	B.6.1.2.10	Odstraňovať v meste bariéry pre telesne, zrakovo, sluchovo a inak postihnutých občanov
B.7	Podpora mládeže	
B.7.1	Vytvoriť podmienky pre zdravý životný štýl a všestranný rozvoj mladých ľudí	
B.7.1.1	Vytvárať podmienky na využívanie voľného času a realizáciu vzdelávacích, športových, kultúrnych a ďalších aktivít, ktoré napomáhajú k rozvoju osobnosti mladého človeka	



	B.7.1.1.1	Podporovať kultúrne a športové aktivity prostredníctvom škôl, ZUŠ, športových klubov, školských zariadení, MsKS, Múzea PSG
B.8	Bezpečnosť v meste	
B.8.1	Zvýšiť v meste a jeho bezprostrednom okolí bezpečnosť obyvateľov a návštevníkov mesta a ochranu ich majetku	
B.8.1.1	Prijatť preventívne opatrenia na zníženie kriminality monitorovaním verejných priestranstiev	
	B.8.1.1.1	Postupné rozširovanie a údržba kamerového systému
	B.8.1.1.2	Zriadiť občianske hliadky za účelom zvýšenia bezpečnosti v problémových lokalitách
B.9	Atraktivita mesta	
B.9.1	Vybudovať Revúcu ako mesto v ktorom sa príjemne žije	
B.9.1.1	Trvale vytvárať podmienky pre skvalitnenie urbanistického priestoru	
	B.9.1.1.1	Revitalizovať vnútrobloky bytových domov a sídliskových oddychových a hracích zón
	B.9.1.1.2	Vytvoriť podmienky pre výstavbu polyfunkčných objektov a pešej zóny v lokalite Centrum I - Balaton
	B.9.1.1.3	Realizovať revitalizáciu parku pred Mestským domom kultúry
C – SAMOSPRÁVA, VEREJNÉ SLUŽBY A ŽIVOTNÉ PROSTREDIE		
C.1	Organizácia mestskej správy	
C.1.1	Zefektívniť riadenie a výdavky na správu mesta	
C.1.1.1	Zvýšiť kvalitu zamestnancov mestskej správy	
	C.1.1.1.1	Udržiavať a podporovať systém pravidelného vzdelávania zamestnancov mesta
	C.1.1.1.2	Udržiavať zavedený systém manažérstva kvality
C.2	Daňová, poplatková, rozpočtová politika, nakladanie s majetkom mesta	
C.2.1	Realizovať spravodlivú a motivačnú daňovú a poplatkovú politiku, profesionalizovať a skvalitniť správcovsko-organizačnú prácu pri nakladaní s majetkom mesta	
C.2.1.1	Zlepšiť výber daní a poplatkov	
	C.2.1.1.1	Priebežne aktualizovať evidenciu neplatičov a dlžníkov mesta a organizácií zriadených alebo založených mestom
C.2.1.2	Zefektívniť využívanie objektov a pozemkov vo vlastníctve mesta	
	C.2.1.2.1	Posúdiť a prehodnotiť územný plán mesta z hľadiska čo najefektívnejšieho využitia plôch
	C.2.1.2.2	Zverejniť pozemkovú cenovú mapu
	C.2.1.2.3	Realizovať aktívnu pozemkovú politiku



	C.2.1.2.4	Posúdiť stav a efektívnosť využívania budov v majetku mesta
C.3	Environmentálna politika	
C.3.1	Pre obyvateľov mesta zabezpečiť kvalitné životné prostredie	
C.3.1.1	Sanovať nelegálne skládky a staré environmentálne záťaž	
	C.3.1.1.1	Zmapovať a odstrániť nelegálne skládky odpadov
C.3.1.2	Zabezpečiť čistotu mesta	
	C.3.1.2.1	Vypracovať harmonogram zimnej údržby, čistenia ulíc a verejných priestranstiev
C.3.1.3	Usmerňovať chov zvierat	
	C.3.1.3.1	Vytvoriť podmienky pre zber a likvidáciu psích exkrementov na verejných priestranstvách
C.3.1.4	Sanácia zaburinených plôch vo vlastníctve mesta	
	C.3.1.4.1	Zabezpečiť odstraňovanie inváznych druhov rastlín
C.3.1.5	Vybudovať pre obyvateľov a návštevníkov mesta dostatok oddychových zón	
	C.3.1.5.1	Vybudovať oddychové zóny s kompletným vybavením drobnej architektúry pre obyvateľov a návštevníkov mesta
C.3.2	Optimalizovať hospodárenie s odpadom	
C.3.2.1	Zefektívniť zber odpadu	
	C.3.2.1.1	U podnikateľských subjektov umožniť zavedenie množstevného zberu
	C.3.2.1.2	Podporiť vybudovanie regionálnej kompostárne
C.3.2.2	Zefektívniť separovaný zber, zvýšiť podiel separovaného odpadu	
	C.3.2.2.1	Spracovať plán rozmiestnenia nádob na separovaný zber
	C.3.2.2.2	Viesť informačno-propagačnú kampaň na podporu separácie odpadu
C.3.2.3	Motivovať podnikateľské subjekty a občanov k znižovaniu produkcie odpadov, k hospodárnemu a environmentálne vhodnému nakladaniu s odpadom	
	C.3.2.3.1	Vykonávať pravidelný monitoring množstva a štruktúry odpadov a zverejňovať jeho výsledky
C.3.3	Vykonávať environmentálny manažment, implementovať princípy TUR do environmentálnej politiky mesta	
C.3.3.1	Podporovať rozvoj miestnej ekonomiky	
	C.3.3.1.1	Preferovať miestnu ekonomiku a jej orientáciu na miestne zdroje a technológie šetrné voči životnému prostrediu
	C.3.3.1.2	Vytvárať podmienky pre stimulovanie vzniku malých miestnych výrobní a prevádzok s vhodnými environmentálnymi parametrami
C.3.4	Zvýšiť environmentálne vedomie verejnosti	
C.3.4.1	Podporovať vzdelávanie a výchovu verejnosti v environmentálnej oblasti	
	C.3.4.1.1	Podporovať vzdelávacie aktivity a osvetu propagujúce zásady trvalo udržateľného rozvoja
	C.3.4.1.2	Propagovať kompostovanie organického odpadu
C.4	Urbanizmus, architektúra a územný rozvoj	



C.4.1	Vytvoriť predpoklady pre racionálne a efektívne riadenie architektonického a územného rozvoja mesta	
C.4.1.1	Doplniť územnoplánovaciu dokumentáciu	
	C.4.1.1.1	V prípade potreby resp. požiadaviek spracovať zmeny a doplnky UPN mesta Revúca, Centrálnej mestskej zóny, zóny Centrum I a zóny IBV za nemocnicou
C.4.1.2	Rozvíjať mesto v súlade s platnou územnoplánovacou dokumentáciou	
	C.4.1.2.1	Rešpektovať architektonické hľadisko pri výstavbe a rekonštrukcii objektov
	C.4.1.2.2	Viesť evidenciu stavieb realizovaných bez stavebného povolenia
	C.4.1.2.3	Urbanisticky doriešiť a zatriktívniť centrum mesta (osvetlenie, sadové úpravy, čistota a bezpečnosť)



17. Hospodársky rozvoj a základná infraštruktúra

ZÁMER	Podporovať zamestnanosť obyvateľov patriacich do marginálnych skupín
Opatrenie A.1.1.1.1	Zabezpečiť inováciu a využívanie nových foriem a kreatívnych metód zameraných nielen na výkon žiaka, ale aj na prežívanie, city, motiváciu a hodnotový systém vo výchovnej práci pedagógov v školách, v ktorých sú skupiny detí pochádzajúcich z marginálnych skupín
Garant	Prednosta MsÚ
Spolupráca	Oddelenie školstva, telesnej kultúry a športu
Náklady	0,- €
Zdroje financovania	-
Termín	2015 - 2022
Úlohy	<ul style="list-style-type: none">• Špecifikovať potreby mesta• Spracovať plán inovácie• Zabezpečiť finančné prostriedky• Realizácia• Vyhodnotiť a zverejniť výsledky
Indikátor	<ul style="list-style-type: none">• Počet absolventov nových foriem výuky
ZÁMER	Zvýšiť zamestnanosť
Opatrenie A.1.2.1.1	Vytvárať pracovné príležitosti pre občanov, ktorí tvoria najpočetnejšie skupiny nezamestnaných v spolupráci s ÚPSVaR a zamestnávateľmi
Garant	Prednosta MsÚ
Spolupráca	Oddelenie služieb obyvateľstvu, ÚPSVaR Revúca, zamestnávateľmi
Náklady	130 000,- € ročne
Zdroje financovania	Externé zdroje, Mesto Revúca
Termín	2015 - 2022
Úlohy	<ul style="list-style-type: none">• Viesť rokovania so zainteresovanými subjektmi• Uzavrieť dohodu medzi Mestom Revúca, ÚPSVaR a združeniami podnikateľov o vzájomnej spolupráci• Realizácia dohodnutých aktivít
Indikátor	<ul style="list-style-type: none">• Miera nezamestnanosti vo vybraných skupinách obyvateľov mesta
ZÁMER	Príprava priestorov na podnikanie
Opatrenie A.2.1.1.1	Vypracovať, zverejniť a priebežne aktualizovať katalóg disponibilných priestorov pre podnikanie
Garant	Prednosta MsÚ
Spolupráca	Oddelenie územného a strategického plánovania, regionálneho rozvoja a cestovného ruchu
Náklady	0,- €



Zdroje financovania	-
Termín	2015 - 2022
Úlohy	<ul style="list-style-type: none">• Spracovať štruktúru a navrhnuť spôsob naplňania databázy disponibilných priestorov pre podnikanie• Realizácia – naplniť databázu a zostaviť katalóg• Priebežne aktualizovať a zverejniť
Indikátor	<ul style="list-style-type: none">• Zverejnenie katalógu
ZÁMER	Príprava priestorov na podnikanie
Opatrenie A.2.1.1.2	Spracovať pasport voľných pozemkov vhodných na podnikanie v majetku mesta
Garant	Prednosta MsÚ
Spolupráca	Oddelenie územného a strategického plánovania, regionálneho rozvoja a cestovného ruchu, Oddelenie finančné a majetkovo právne
Náklady	0,- €
Zdroje financovania	-
Termín	2016
Úlohy	<ul style="list-style-type: none">• Spracovať štruktúru a navrhnuť spôsob naplňania databázy pozemkov vhodných na podnikanie• Realizácia – naplniť databázu• Priebežne aktualizovať a zverejniť
Indikátor	<ul style="list-style-type: none">• Zverejnenie pasportu
ZÁMER	Príprava priestorov na podnikanie
Opatrenie A.2.1.1.3	Vytvoriť podmienky pre podnikateľov zabezpečením úľav pri nájme nehnuteľností v majetku mesta na prvý rok podnikania v prípadoch hodných osobitného zreteľa
Garant	Prednosta MsÚ
Spolupráca	Oddelenie finančné a majetkovo právne
Náklady	Podľa požiadaviek
Zdroje financovania	Mesto Revúca
Termín	2015 - 2022
Úlohy	<ul style="list-style-type: none">• Definovať a zverejniť podmienky a formy podpory• Realizácia• Vyhodnotiť dosiahnuté výsledky
Indikátor	<ul style="list-style-type: none">• Počet podporených subjektov
ZÁMER	Vybudovať „technologický park“
Opatrenie A.3.1.1.1	Podporiť revitalizáciu starých priemyselných zón (rozvoj tzv. „hnedých parkov“)
Garant	Prednosta MsÚ
Spolupráca	Oddelenie územného a strategického plánovania, regionálneho rozvoja



Program hospodárskeho a sociálneho rozvoja mesta Revúca
na roky 2015 až 2022



	a cestovného ruchu
Náklady	0,- €
Zdroje financovania	-
Termín	2015 - 2022
Úlohy	<ul style="list-style-type: none">• Viest' rokovania s vlastníkmi a užívateľmi predmetných areálov• Spracovať ideový zámer• Nájsť vhodných investorov a užívateľov• Dohodnúť pravidlá podpory zo strany mesta
Indikátor	<ul style="list-style-type: none">• Veľkosť revitalizovanej plochy
ZÁMER	Vybudovať „technologický park“
Opatrenie A.3.1.1.2	Prostredníctvom agentúry SARIO hľadať investorov
Garant	Prednosta MsÚ
Spolupráca	Oddelenie územného a strategického plánovania, regionálneho rozvoja a cestovného ruchu, agentúra SARIO, investori
Náklady	0,- €
Zdroje financovania	-
Termín	2015 - 2022
Úlohy	<ul style="list-style-type: none">• Spracovať report o možnostiach podnikania v meste Revúca• Spolupracovať s agentúrou SARIO
Indikátor	<ul style="list-style-type: none">• Výška takto získaných investícií
ZÁMER	Vytvoriť podmienky na to, aby informácie spravované a udržiavané na Mestskom úrade mohli byť efektívne využívané občanmi a podnikateľmi
Opatrenie A.4.1.1.1	Zabezpečiť pre MsÚ výhodné licenčné podmienky na užívanie potrebného softwaru
Garant	Prednosta MsÚ
Spolupráca	Referát Informačných systémov
Náklady	20 000,- € ročne
Zdroje financovania	Mesto Revúca
Termín	2015 - 2022
Úlohy	<ul style="list-style-type: none">• Spracovať zoznam softwaru a licencií, ktoré má mesto k dispozícii• Spracovať zoznam softwaru a licencií, ktoré nemá mesto k dispozícii ale má o ne záujem• Vyhodnotiť štandardné licenčné podmienky, ktoré ponúkajú softwarové firmy• Viest' rokovania o možnosti uzavretia výhodných podmienok
Indikátor	<ul style="list-style-type: none">• Počet programov so zabezpečenou licenciou
ZÁMER	Vytvoriť podmienky na to, aby informácie spravované a udržiavané na Mestskom úrade mohli byť efektívne využívané občanmi a podnikateľmi



Opatrenie A.4.1.1.2	Pre potreby MsÚ zabezpečiť komplexnú ochranu systému, jeho správu a manažovanie elektronických dát Serverov a PC staníc
Garant	Prednosta MsÚ
Spolupráca	Referát informačných systémov
Náklady	3 000,- € ročne
Zdroje financovania	Mesto Revúca
Termín	2015 - 2022
Úlohy	<ul style="list-style-type: none">• Sumarizovať zo zákona vyplývajúce požiadavky na ochranu systému a dát• Vyhodnotiť technické, personálne a organizačné podmienky• Pripraviť projekt• Realizácia
Indikátor	<ul style="list-style-type: none">• Spokojnosť užívateľov s úrovňou ochrany systému a elektronických dát
ZÁMER	Vytvoriť podmienky na to, aby informácie spravované a udržiavané na Mestskom úrade mohli byť efektívne využívané občanmi a podnikateľmi
Opatrenie A.4.1.1.3	Pre potreby MsÚ zabezpečiť zodpovedajúci počet výkonnej IT (PC, LCD monitory, multifunkčné zariadenia,...) spolu s komplexným tlačovým systémom a správou tlačiarň
Garant	Prednosta MsÚ
Spolupráca	Referát informačných systémov
Náklady	6 000,- € ročne
Zdroje financovania	Mesto Revúca, Externé zdroje
Termín	2015 - 2022
Úlohy	<ul style="list-style-type: none">• Vyhodnotiť potreby• Spracovať projekt zabezpečenia IT zariadení• Realizácia
Indikátor	<ul style="list-style-type: none">• Počet nových IT zariadení
ZÁMER	Vytvoriť podmienky na to, aby informácie spravované a udržiavané na Mestskom úrade mohli byť efektívne využívané občanmi a podnikateľmi
Opatrenie A.4.1.1.4	V priestoroch MsÚ zabezpečiť výmenu sieťovej kabeláže a rozšíriť ju o ďalšie rozvody s optickým prepojením viacerých page zberníc a switchami
Garant	Prednosta MsÚ
Spolupráca	Referát informačných systémov
Náklady	4 000,- €
Zdroje financovania	Mesto Revúca, Externé zdroje
Termín	2018
Úlohy	<ul style="list-style-type: none">• Pripraviť projekt• Realizácia



Indikátor	<ul style="list-style-type: none">Dĺžka vymenenej sieťovej kabelážeRýchlosť pohybu dát - priepustnosť
ZÁMER	Vytvoriť podmienky na to, aby informácie spravované a udržiavané na Mestskom úrade mohli byť efektívne využívané občanmi a podnikateľmi
Opatrenie A.4.1.1.5	Zabezpečiť postupné rozširovanie textovej (ISS) a grafickej (GIS) časti systému samosprávy o ďalšie moduly a služby
Garant	Prednosta MsÚ
Spolupráca	Referát informačných systémov
Náklady	6 000,- € ročne
Zdroje financovania	Mesto Revúca, Externé zdroje
Termín	2015 - 2022
Úlohy	<ul style="list-style-type: none">Pripraviť projektRealizácia
Indikátor	<ul style="list-style-type: none">Rozsah modulov a služieb zabezpečovaných elektronicky
ZÁMER	Vytvoriť podmienky na to, aby informácie spravované a udržiavané na Mestskom úrade mohli byť efektívne využívané občanmi a podnikateľmi
Opatrenie A.4.1.1.6	Rozšíriť mestský www portál o ďalšie služby
Garant	Prednosta MsÚ
Spolupráca	Referát informačných systémov
Náklady	1 000,- € ročne
Zdroje financovania	Mesto Revúca
Termín	2015 - 2022
Úlohy	<ul style="list-style-type: none">Pripraviť projektRealizácia
Indikátor	<ul style="list-style-type: none">Objem vynaložených finančných prostriedkovPočet návštev na www stránke mesta
ZÁMER	Vytvoriť podmienky na to, aby informácie spravované a udržiavané na Mestskom úrade mohli byť efektívne využívané občanmi a podnikateľmi
Opatrenie A.4.1.1.7	Vybudovať elektronizáciu verejných služieb
Garant	Prednosta MsÚ
Spolupráca	Referát informačných systémov
Náklady	15 000,- € ročne
Zdroje financovania	Externé zdroje, Mesto Revúca
Termín	2018 - 2022
Úlohy	<ul style="list-style-type: none">Pripraviť projekt



Program hospodárskeho a sociálneho rozvoja mesta Revúca
na roky 2015 až 2022



	<ul style="list-style-type: none">Realizácia
Indikátor	<ul style="list-style-type: none">Objem vynaložených finančných prostriedkovPočet služieb sprostredkovaných mestským www portálom
ZÁMER	Inštitucionálne a materiálne zabezpečiť rozvoj „informačnej spoločnosti“
Opatrenie A.4.1.2.1	Vybudovať metropolitnú optickú sieť
Garant	Prednosta MsÚ
Spolupráca	Referát informačných systémov
Náklady	1 000 000,- €
Zdroje financovania	Externé zdroje, Mesto Revúca
Termín	2020
Úlohy	<ul style="list-style-type: none">Jednať s potenciálnymi užívateľmiPripraviť projektZabezpečiť zdrojeRealizácia
Indikátor	<ul style="list-style-type: none">Počet objektov pripojených na MOSDĺžka uložených optických káblov
ZÁMER	Inštitucionálne a materiálne zabezpečiť rozvoj „informačnej spoločnosti“
Opatrenie A.4.1.2.2	Rekonštruovať mestský rozhlas
Garant	Prednosta MsÚ
Spolupráca	Oddelenie územného a strategického plánovania, regionálneho rozvoja a cestovného ruchu
Náklady	80 000,- €
Zdroje financovania	Externé zdroje, Mesto Revúca
Termín	2018
Úlohy	<ul style="list-style-type: none">Pripraviť projektRealizácia
Indikátor	<ul style="list-style-type: none">Objem vynaložených finančných prostriedkov
ZÁMER	Vytvoriť podmienky pre koncepčný rozvoj cestovného ruchu
Opatrenie A.5.1.1.1	Vypracovať plán rozvoja turistického ruchu
Garant	Prednosta MsÚ
Spolupráca	Oddelenie územného a strategického plánovania, regionálneho rozvoja a cestovného ruchu, subjekty cestovného ruchu, NP Muránska planina, občianske združenia, regionálna rozvojová agentúra
Náklady	0,- €
Zdroje financovania	-



Termín	2015 - 2022
Úlohy	<ul style="list-style-type: none">• Komunikovať so zainteresovanými subjektmi• Definovať požiadavky na funkčný plán rozvoja• Zvoliť najvhodnejšiu formu spracovania• Realizácia• Zverejniť
Indikátor	<ul style="list-style-type: none">• Zverejnenie plánu rozvoja cestovného ruchu
ZÁMER	Vytvoriť podmienky pre koncepčný rozvoj cestovného ruchu
Opatrenie A.5.1.1.2	Podporovať miestny rozvoj prostredníctvom verejno-súkromného partnerstva „Stredný Gemer“
Garant	Prednosta MsÚ
Spolupráca	Oddelenie územného a strategického plánovania, regionálneho rozvoja a cestovného ruchu, členovia VSP Stredný Gemer
Náklady	5 050,- € ročne
Zdroje financovania	Mesto Revúca
Termín	2015 - 2022
Úlohy	<ul style="list-style-type: none">• Komunikovať so zainteresovanými subjektmi• Dohodnúť pravidlá podpory
Indikátor	<ul style="list-style-type: none">• Počet podporených aktivít
ZÁMER	Modernizovať, reprofílovať a doplniť zariadenia potrebné pre ďalší rozvoj cestovného ruchu, zlepšiť imidž a atraktivitu mesta pre návštevníkov
Opatrenie A.5.1.2.1	Realizovať a udržiavať rekreačné cyklotrasy a cyklochodníky
Garant	Prednosta MsÚ
Spolupráca	Oddelenie územného a strategického plánovania, regionálneho rozvoja a cestovného ruchu, VSP Stredný Gemer
Náklady	500 000,- €
Zdroje financovania	Externé zdroje, Mesto Revúca
Termín	2017 - 2021
Úlohy	<ul style="list-style-type: none">• Spracovať generel cyklistickej dopravy• Pripraviť projekt• Zabezpečiť finančné prostriedky• Realizácia
Indikátor	<ul style="list-style-type: none">• Dĺžka nových, resp. zrekonštruovaných cyklotrás a cyklochodníkov
ZÁMER	Modernizovať, reprofílovať a doplniť zariadenia potrebné pre ďalší rozvoj cestovného ruchu, zlepšiť imidž a atraktivitu mesta pre návštevníkov
Opatrenie A.5.1.2.2	Realizovať projekt podľa vypracovanej štúdie „Gemerské zelené cesty“ pre nemotorovú dopravu, cyklo turistov a turizmus
Garant	Prednosta MsÚ



Program hospodárskeho a sociálneho rozvoja mesta Revúca
na roky 2015 až 2022



Spolupráca	Oddelenie územného a strategického plánovania, regionálneho rozvoja a cestovného ruchu
Náklady	2 500 000,- €
Zdroje financovania	Externé zdroje, Mesto Revúca
Termín	2020 - 2021
Úlohy	<ul style="list-style-type: none">• Komunikovať so zainteresovanými subjektmi• Spracovať projektovú dokumentáciu• Zabezpečiť finančné prostriedky• Realizácia
Indikátor	<ul style="list-style-type: none">• Objem vynaložených finančných prostriedkov
ZÁMER	Modernizovať, reprofílovať a doplniť zariadenia potrebné pre ďalší rozvoj cestovného ruchu, zlepšiť imidž a atraktivitu mesta pre návštevníkov
Opatrenie A.5.1.2.3	Vybudovať turistické a náučné chodníky – prepojiť jednotlivé atraktivity
Garant	Prednosta MsÚ
Spolupráca	Oddelenie územného a strategického plánovania, regionálneho rozvoja a cestovného ruchu, VSP Stredný Gemer
Náklady	33 200,- €
Zdroje financovania	Externé zdroje, Mesto Revúca
Termín	2017
Úlohy	<ul style="list-style-type: none">• Komunikovať so zainteresovanými subjektmi• Spracovať projektovú dokumentáciu• Zabezpečiť finančné prostriedky• Realizácia
Indikátor	<ul style="list-style-type: none">• Dĺžka nových, resp. zrekonštruovaných trás
ZÁMER	Modernizovať, reprofílovať a doplniť zariadenia potrebné pre ďalší rozvoj cestovného ruchu, zlepšiť imidž a atraktivitu mesta pre návštevníkov
Opatrenie A.5.1.2.4	Vybudovanie rozhľadní s prepojením na náučné chodníky vrátane doplnkovej infraštruktúry
Garant	Prednosta MsÚ
Spolupráca	Oddelenie územného a strategického plánovania, regionálneho rozvoja a cestovného ruchu, VSP Stredný Gemer
Náklady	45 000,- €
Zdroje financovania	Externé zdroje, Mesto Revúca
Termín	2017
Úlohy	<ul style="list-style-type: none">• Komunikovať so zainteresovanými subjektmi• Spracovať projektovú dokumentáciu• Zabezpečiť finančné prostriedky• Realizácia



Indikátor	<ul style="list-style-type: none">Objem vynaložených finančných prostriedkov
ZÁMER	Modernizovať, reprofilovať a doplniť zariadenia potrebné pre ďalší rozvoj cestovného ruchu, zlepšiť imidž a atraktivitu mesta pre návštevníkov
Opatrenie A.5.1.2.5	Obnovovať kultúrne pamiatky a pamätihodnosti (vrátane národných kultúrnych pamiatok)
Garant	Prednosta MsÚ
Spolupráca	Oddelenie územného a strategického plánovania, regionálneho rozvoja a cestovného ruchu
Náklady	300 000,- €
Zdroje financovania	Externé zdroje, Mesto Revúca
Termín	2015
Úlohy	<ul style="list-style-type: none">Komunikovať so zainteresovanými subjektmiSpracovať projektovú dokumentáciuZabezpečiť finančné prostriedkyRealizácia
Indikátor	<ul style="list-style-type: none">Objem vynaložených finančných prostriedkov
ZÁMER	Modernizovať, reprofilovať a doplniť zariadenia potrebné pre ďalší rozvoj cestovného ruchu, zlepšiť imidž a atraktivitu mesta pre návštevníkov
Opatrenie A.5.1.2.6	Vybudovať stále expozície sprístupňujúce dejiny mesta s nadregionálnym významom
Garant	Prednosta MsÚ
Spolupráca	Oddelenie územného a strategického plánovania, regionálneho rozvoja a cestovného ruchu, Múzeum Prvého slovenského gymnázia
Náklady	37 300,- €
Zdroje financovania	Mesto Revúca
Termín	2016 - 2019
Úlohy	<ul style="list-style-type: none">Komunikovať so zainteresovanými subjektmiSpracovať projektovú dokumentáciuZabezpečiť finančné prostriedkyRealizácia
Indikátor	<ul style="list-style-type: none">Objem vynaložených finančných prostriedkov
ZÁMER	Modernizovať, reprofilovať a doplniť zariadenia potrebné pre ďalší rozvoj cestovného ruchu, zlepšiť imidž a atraktivitu mesta pre návštevníkov
Opatrenie A.5.1.2.7	Oživiť centrum mesta – organizovať tu podujatia počas letnej i zimnej sezóny
Garant	Prednosta MsÚ
Spolupráca	Mestské kultúrne stredisko Revúca, Oddelenie územného a strategického plánovania, regionálneho rozvoja a cestovného ruchu
Náklady	28 000,- € ročne
Zdroje	Externé zdroje, Mesto Revúca



Program hospodárskeho a sociálneho rozvoja mesta Revúca
na roky 2015 až 2022



financovania	
Termín	2015 - 2022
Úlohy	<ul style="list-style-type: none">• Technicky zabezpečiť priestory v centre a pripraviť ich na podujatia• Organizačne zabezpečiť podujatia, jarmoky, festivaly, koncerty, výstavy, súťaže atď. v centre mesta.
Indikátor	<ul style="list-style-type: none">• Počet organizovaných podujatí
ZÁMER	Modernizovať, reprofilovať a doplniť zariadenia potrebné pre ďalší rozvoj cestovného ruchu, zlepšiť imidž a atraktivitu mesta pre návštevníkov
Opatrenie A.5.1.2.8	V centre mesta vytvoriť podmienky pre fungovanie letných terás
Garant	Prednosta MsÚ
Spolupráca	Oddelenie územného a strategického plánovania, regionálneho rozvoja a cestovného ruchu, Oddelenie finančné a majetkovo právne, podnikateľské subjekty
Náklady	0,- €
Zdroje financovania	-
Termín	2015 - 2022
Úlohy	<ul style="list-style-type: none">• Komunikovať so zainteresovanými subjektmi• Zostaviť pravidlá pre fungovanie letných terás
Indikátor	<ul style="list-style-type: none">• Počet miest na sedenie na novovzniknutých letných terasách• Plocha novovzniknutých letných terás
ZÁMER	Modernizovať, reprofilovať a doplniť zariadenia potrebné pre ďalší rozvoj cestovného ruchu, zlepšiť imidž a atraktivitu mesta pre návštevníkov
Opatrenie A.5.1.2.9	Vybudovať v centre mesta východiskový bod turistických trás regiónu
Garant	Prednosta MsÚ
Spolupráca	Oddelenie územného a strategického plánovania, regionálneho rozvoja a cestovného ruchu
Náklady	2 500,- €
Zdroje financovania	Externé zdroje, Mesto Revúca
Termín	2015
Úlohy	<ul style="list-style-type: none">• Nájsť vhodnú lokalitu• Spracovať projektovú dokumentáciu• Realizácia
Indikátor	<ul style="list-style-type: none">• Objem vynaložených finančných prostriedkov
ZÁMER	Zlepšiť informovanosť o možnostiach, ktoré poskytuje mesto a jeho okolie pre návštevníkov
Opatrenie A.5.1.3.1	Pravidelne vydávať propagačné materiály, prehľady podujatí v regióne
Garant	Prednosta MsÚ



Program hospodárskeho a sociálneho rozvoja mesta Revúca
na roky 2015 až 2022



Spolupráca	Oddelenie územného a strategického plánovania, regionálneho rozvoja a cestovného ruchu
Náklady	1 000,- € ročne
Zdroje financovania	Mesto Revúca
Termín	2015 - 2022
Úlohy	<ul style="list-style-type: none">• Spracovať vydavateľský plán• Realizácia
Indikátor	<ul style="list-style-type: none">• Počet vydaných propagačných materiálov
ZÁMER	Zlepšiť informovanosť o možnostiach, ktoré poskytuje mesto a jeho okolie pre návštevníkov
Opatrenie A.5.1.3.2	Vypracovať a vydať informačné materiály o možnostiach ubytovania, stravovania, iných služieb, trávenia voľného času
Garant	Prednosta MsÚ
Spolupráca	Oddelenie územného a strategického plánovania, regionálneho rozvoja a cestovného ruchu
Náklady	0,- €
Zdroje financovania	-
Termín	2015 - 2022
Úlohy	<ul style="list-style-type: none">• Spracovať vydavateľský plán• Realizácia
Indikátor	<ul style="list-style-type: none">• Počet vydaných informačných materiálov
ZÁMER	Zlepšiť informovanosť o možnostiach, ktoré poskytuje mesto a jeho okolie pre návštevníkov
Opatrenie A.5.1.3.3	Obnoviť a doplniť dopravné a orientačné značenie lokalít a atrakcií regiónu
Garant	Prednosta MsÚ
Spolupráca	Oddelenie územného a strategického plánovania, regionálneho rozvoja a cestovného ruchu
Náklady	10 000,- €
Zdroje financovania	Mesto Revúca, Externé zdroje
Termín	2016 - 2022
Úlohy	<ul style="list-style-type: none">• Vyhodnotiť súčasný stav v dopravnom a orientačnom značení• Spracovať plán obnovy a doplnenia• Realizácia
Indikátor	<ul style="list-style-type: none">• Objem vynaložených finančných prostriedkov
ZÁMER	Zlepšiť propagáciu mesta
Opatrenie A.5.1.4.1	Zabezpečiť jazykové mutácie a doplnenie turistického web_portálu mesta v úzkom prepojení na oficiálnu web_stránku mesta



Program hospodárskeho a sociálneho rozvoja mesta Revúca
na roky 2015 až 2022



Garant	Prednosta MsÚ
Spolupráca	Oddelenie územného a strategického plánovania, regionálneho rozvoja a cestovného ruchu, Referát informačných systémov
Náklady	1 000,- €
Zdroje financovania	Externé zdroje, Mesto Revúca
Termín	2017
Úlohy	<ul style="list-style-type: none">• Spracovať zámer• Realizácia
Indikátor	<ul style="list-style-type: none">• Počet jazykových mutácií
ZÁMER	Zlepšiť propagáciu mesta
Opatrenie A.5.1.4.2	Nadviazať úzku spoluprácu s ďalšími obcami a mestami v regióne za účelom spoločnej propagácie – printovej, elektronickej, i na výstavách a veľtrhoch CR (samosprávy, podnikatelia, ...)
Garant	Prednosta MsÚ
Spolupráca	Oddelenie územného a strategického plánovania, regionálneho rozvoja a cestovného ruchu, mestá a obce v regióne, VSP Stredný Gemer
Náklady	0,- €
Zdroje financovania	-
Termín	2015 - 2022
Úlohy	<ul style="list-style-type: none">• Nadviazať kontakt• Dohodnúť ciele, princípy a pravidlá spolupráce• Rozvíjať spoluprácu
Indikátor	<ul style="list-style-type: none">• Počet kooperujúcich subjektov
ZÁMER	Zlepšiť propagáciu mesta
Opatrenie A.5.1.4.3	Propagovať aktívne región na potenciálnych trhoch
Garant	Prednosta MsÚ
Spolupráca	Oddelenie územného a strategického plánovania, regionálneho rozvoja a cestovného ruchu
Náklady	1 500,- €
Zdroje financovania	Mesto Revúca
Termín	2015 - 2020
Úlohy	<ul style="list-style-type: none">• Spracovať plán aktívnej propagácie• Realizácia
Indikátor	<ul style="list-style-type: none">• Počet realizovaných propagačných kampaní, výstav a veľtrhov CR, na ktorých sa prezentuje mesto• Objem finančných prostriedkov použitých na propagáciu mesta
ZÁMER	Zlepšiť propagáciu mesta



Opatrenie A.5.1.4.4	Aktívne spolupracovať so SACR pri využívaní prostriedkov EU na propagáciu
Garant	Prednosta MsÚ
Spolupráca	Oddelenie územného a strategického plánovania, regionálneho rozvoja a cestovného ruchu, SACR
Náklady	0,- €
Zdroje financovania	-
Termín	2015 - 2022
Úlohy	<ul style="list-style-type: none">• Dohodnúť pravidlá a formy spolupráce• Realizácia
Indikátor	<ul style="list-style-type: none">• Objem finančných prostriedkov EU získaných vďaka spolupráci so SACR
ZÁMER	Zlepšiť propagáciu mesta
Opatrenie A.5.1.4.5	Rozšíriť spoluprácu s partnerskými mestami
Garant	Prednosta MsÚ
Spolupráca	Oddelenie územného a strategického plánovania, regionálneho rozvoja a cestovného ruchu
Náklady	2 000,- € ročne
Zdroje financovania	Mesto Revúca
Termín	2015 - 2022
Úlohy	<ul style="list-style-type: none">• Nadviazať kontakt• Dohodnúť ciele, princípy a pravidlá spolupráce• Rozvíjať spoluprácu
Indikátor	<ul style="list-style-type: none">• Počet podujatí na ktorých sa zúčastnili zástupcovia mesta Revúca a aspoň jedného partnerského mesta
ZÁMER	Dobudovať sieť parkovísk a garáží
Opatrenie A.6.1.1.1	Budovanie parkovísk
Garant	Prednosta MsÚ
Spolupráca	Oddelenie územného a strategického plánovania, regionálneho rozvoja a cestovného ruchu, Oddelenie finančné a majetkovo právne, externí spolupracovníci a firmy
Náklady	70 000,- € ročne
Zdroje financovania	Externé zdroje, Mesto Revúca
Termín	2016 - 2022
Úlohy	<ul style="list-style-type: none">• Vytipovať vhodné lokality• Spracovať realizačný plán• Zabezpečiť finančné zdroje



	<ul style="list-style-type: none">• Realizácia
Indikátor	<ul style="list-style-type: none">• Počet novovybudovaných miest na parkovanie
ZÁMER	Obnova vybraných cestných úsekov
Opatrenie A.6.2.1.1	Spracovať plán údržby a opráv miestnych komunikácií
Garant	Prednosta MsÚ
Spolupráca	Oddelenie životného prostredia a verejného poriadku
Náklady	0,- €
Zdroje financovania	-
Termín	2017
Úlohy	<ul style="list-style-type: none">• Monitorovať stav miestnych komunikácií• Na základe výsledku monitoringu vypracovať plán údržby a opráv miestnych komunikácií• Zverejniť vypracovaný plán údržby a opráv
Indikátor	<ul style="list-style-type: none">• Zverejnenie plánu údržby a opráv miestnych komunikácií
ZÁMER	Obnova vybraných cestných úsekov
Opatrenie A.6.2.1.2	Rekonštrukcia mestských komunikácií a chodníkov
Garant	Prednosta MsÚ
Spolupráca	Oddelenie územného a strategického plánovania, regionálneho rozvoja a cestovného ruchu
Náklady	3 300 000,- €
Zdroje financovania	Externé zdroje, Mesto Revúca
Termín	2016 - 2022
Úlohy	<ul style="list-style-type: none">• Spracovať projektovú dokumentáciu• Získať finančné prostriedky• Realizácia
Indikátor	<ul style="list-style-type: none">• Dĺžka rekonštruovaných komunikácií• Objem vynaložených finančných prostriedkov
ZÁMER	Zlepšiť priepustnosť cestných komunikácií
Opatrenie A.6.2.2.1	Spolupracovať pri rekonštrukcii cesty II/532
Garant	Prednosta MsÚ
Spolupráca	Oddelenie územného a strategického plánovania, regionálneho rozvoja a cestovného ruchu
Náklady	0,- €
Zdroje financovania	-
Termín	2015 - 2022



Úlohy	<ul style="list-style-type: none">• Rokovať so zainteresovanými subjektmi• Dohodnúť podmienky spolupráce
Indikátor	<ul style="list-style-type: none">• Dĺžka rekonštruovanej komunikácie
ZÁMER	Zlepšiť priepustnosť cestných komunikácií
Opatrenie A.6.2.2.2	Vybudovať prechod pre chodcov ponad rieku Zdychavka v záujme zvýšenia bezpečnosti občanov
Garant	Prednosta MsÚ
Spolupráca	Oddelenie územného a strategického plánovania, regionálneho rozvoja a cestovného ruchu
Náklady	40 000,- €
Zdroje financovania	Mesto Revúca, Externé zdroje
Termín	2018
Úlohy	<ul style="list-style-type: none">• Spracovať projektovú dokumentáciu• Získať finančné prostriedky• Realizácia
Indikátor	<ul style="list-style-type: none">• Vybudovanie prechodu pre chodcov ponad rieku Zdychavka
ZÁMER	Zvyšovať bezpečnosť dopravy
Opatrenie A.6.3.1.1	Rekonštrukcia a modernizácia detského dopravného ihriska
Garant	Prednosta MsÚ
Spolupráca	Oddelenie vnútornej prevádzky, Oddelenie územného a strategického plánovania, regionálneho rozvoja a cestovného ruchu
Náklady	15 000,- €
Zdroje financovania	Externé zdroje, Mesto Revúca
Termín	2015 - 2022
Úlohy	<ul style="list-style-type: none">• Spracovať projektovú dokumentáciu• Získať finančné prostriedky• Realizácia
Indikátor	<ul style="list-style-type: none">• Objem vynaložených finančných prostriedkov
ZÁMER	Zvyšovať bezpečnosť dopravy
Opatrenie A.6.3.1.2	Výstavba bezpečnostných prvkov na komunikáciách (spomaľovacie retardéry, dodatočné označenie a osvetlenie prechodov pre chodcov, doplnenie vybraných prechodov pre chodcov semaforami)
Garant	Prednosta MsÚ
Spolupráca	Oddelenie územného a strategického plánovania, regionálneho rozvoja a cestovného ruchu
Náklady	3 300,- € ročne
Zdroje financovania	Mesto Revúca



Termín	2015 - 2022
Úlohy	<ul style="list-style-type: none">• Spracovať projektovú dokumentáciu• Získať finančné prostriedky• Realizácia
Indikátor	<ul style="list-style-type: none">• Objem vynaložených finančných prostriedkov
ZÁMER	Rekonštrukcia nevyhovujúcich inžinierskych sietí
Opatrenie A.7.1.1.1	Iniciovať a spolupracovať pri výstavbe a rekonštrukcii inžinierskych sietí
Garant	Prednosta MsÚ
Spolupráca	Oddelenie územného a strategického plánovania, regionálneho rozvoja a cestovného ruchu
Náklady	0,- €
Zdroje financovania	-
Termín	2015 - 2022
Úlohy	<ul style="list-style-type: none">• Rokovať so zainteresovanými subjektmi• Dohodnúť podmienky spolupráce
Indikátor	<ul style="list-style-type: none">• Rozsah vybudovaných alebo rekonštruovaných inžinierskych sietí
ZÁMER	Rekonštrukcia nevyhovujúcich inžinierskych sietí
Opatrenie A.7.1.1.2	Spolupracovať pri rekonštrukcii systému rozvodu tepla – centrálné zásobovanie
Garant	Prednosta MsÚ
Spolupráca	Oddelenie územného a strategického plánovania, regionálneho rozvoja a cestovného ruchu
Náklady	0,- €
Zdroje financovania	-
Termín	2015 - 2022
Úlohy	<ul style="list-style-type: none">• Rokovať so zainteresovanými subjektmi• Dohodnúť podmienky spolupráce
Indikátor	<ul style="list-style-type: none">• Rozsah vybudovaných alebo rekonštruovaných inžinierskych sietí
ZÁMER	Výstavba nových inžinierskych sietí
Opatrenie A.7.1.2.1	Spolupráca pri dobudovaní kanalizácie vo všetkých častiach mesta, zvlášť v časti Revúčka a v oblasti IBV v lokalite „Za nemocnicou“
Garant	Prednosta MsÚ
Spolupráca	VVS, a.s., Oddelenie územného a strategického plánovania, regionálneho rozvoja a cestovného ruchu
Náklady	0,- €
Zdroje financovania	-



Termín	2015 - 2016
Úlohy	<ul style="list-style-type: none">• Rokovať so zainteresovanými subjektmi• Spracovať projektovú dokumentáciu• Získať finančné prostriedky• Realizácia
Indikátor	<ul style="list-style-type: none">• Rozsah vybudovaných alebo rekonštruovaných inžinierskych sietí
ZÁMER	Výstavba nových inžinierskych sietí
Opatrenie A.7.1.2.2	Spolupráca pri budovaní inžinierskych sietí pre výstavbu IBV v lokalite „Za nemocnicou“
Garant	Prednosta MsÚ
Spolupráca	Správcovia inžinierskych sietí, Oddelenie územného a strategického plánovania, regionálneho rozvoja a cestovného ruchu
Náklady	0,- €
Zdroje financovania	-
Termín	2015 - 2022
Úlohy	<ul style="list-style-type: none">• Rokovať so zainteresovanými subjektmi• Spracovať projektovú dokumentáciu• Získať finančné prostriedky• Realizácia
Indikátor	<ul style="list-style-type: none">• Rozsah vybudovaných alebo rekonštruovaných inžinierskych sietí
ZÁMER	Výstavba nových inžinierskych sietí
Opatrenie A.7.1.2.3	Pripraviť územie pre vybudovanie obchodnej zóny „Centrum I“
Garant	Prednosta MsÚ
Spolupráca	Oddelenie územného a strategického plánovania, regionálneho rozvoja a cestovného ruchu
Náklady	3 600 000,- €
Zdroje financovania	Externé zdroje, Mesto Revúca
Termín	2020
Úlohy	<ul style="list-style-type: none">• Rokovať so zainteresovanými subjektmi• Spracovať projektovú dokumentáciu• Získať finančné prostriedky• Realizácia
Indikátor	<ul style="list-style-type: none">• Objem vynaložených finančných prostriedkov
ZÁMER	Efektívne hospodáriť s energiami a postupne znižovať energetickú náročnosť
Opatrenie A.7.2.1.1	Spracovávať energetický audit budov vo vlastníctve mesta v zmysle príslušného zákona
Garant	Prednosta MsÚ



Spolupráca	Oddelenie územného a strategického plánovania, regionálneho rozvoja a cestovného ruchu, Oddelenie vnútornej prevádzky
Náklady	20 000,- €
Zdroje financovania	Externé zdroje, Mesto Revúca
Termín	2016 - 2022
Úlohy	<ul style="list-style-type: none">• Zabezpečiť finančné prostriedky• Vybrať vhodného spracovateľa• Realizácia
Indikátor	<ul style="list-style-type: none">• Objem vynaložených finančných prostriedkov• Zverejnenie výsledkov auditu
ZÁMER	Efektívne hospodáriť s energiami a postupne znižovať energetickú náročnosť
Opatrenie A.7.2.1.2	Propagovať a podporovať šetrenie s energiami
Garant	Prednosta MsÚ
Spolupráca	Bytové hospodárstvo, s.r.o.
Náklady	0,- €
Zdroje financovania	-
Termín	2015 - 2022
Úlohy	<ul style="list-style-type: none">• Spracovať program propagácie a podpory šetrenia s energiami• Realizácia
Indikátor	<ul style="list-style-type: none">• Objem ušetrených finančných prostriedkov
ZÁMER	Efektívne hospodáriť s energiami a postupne znižovať energetickú náročnosť
Opatrenie A.7.2.1.3	Zvýšiť energetickú efektívnosť budov
Garant	Prednosta MsÚ
Spolupráca	Oddelenie územného a strategického plánovania, regionálneho rozvoja a cestovného ruchu, Oddelenie vnútornej prevádzky
Náklady	1 000 000,- €
Zdroje financovania	Externé zdroje, Mesto Revúca
Termín	2016 - 2022
Úlohy	<ul style="list-style-type: none">• Vypracovať harmonogram rekonštrukcie budov• Na základe energetického auditu spracovať projektovú dokumentáciu• Spracovať žiadosti o nenávratný finančný príspevok od štátu• Realizovať rekonštrukcie budov
Indikátor	<ul style="list-style-type: none">• Objem vynaložených finančných prostriedkov• Výška dosiahnutých úspor
ZÁMER	Efektívne hospodáriť s energiami a postupne znižovať energetickú



	náročnosť
Opatrenie A.7.2.1.4	Rekonštrukcia a modernizácia verejného osvetlenia mesta Revúca
Garant	Prednosta MsÚ
Spolupráca	Oddelenie územného a strategického plánovania, regionálneho rozvoja a cestovného ruchu
Náklady	1 200 000,- €
Zdroje financovania	Externé zdroje, Mesto Revúca
Termín	2015 - 2022
Úlohy	<ul style="list-style-type: none">• Definovať cieľový stav• Osloviť firmy a odborníkov zaoberajúcich sa danou problematikou• Analyzovať možné riešenia• Vybrať formu a spôsob realizácie• Získať finančné prostriedky• Vybrať a zazmluvniť dodávateľa• Realizácia
Indikátor	<ul style="list-style-type: none">• Objem vynaložených finančných prostriedkov• Výška dosiahnutých úspor



18. Sociálny rozvoj a kvalita života

ZÁMER	Vytvoriť podmienky pre koncepčný rozvoj bývania
Opatrenie B.1.1.1.1	Spracovať koncepciu bytovej politiky mesta v rámci pripravovanej zmeny ÚPN-SÚ
Garant	Prednosta MsÚ
Spolupráca	Oddelenie služieb obyvateľstvu, Oddelenie územného a strategického plánovania, regionálneho rozvoja a cestovného ruchu
Náklady	0,- €
Zdroje financovania	-
Termín	2018
Úlohy	<ul style="list-style-type: none">• Formulovať východiská a cieľový stav• Spracovanie koncepcie• Zverejnenie koncepcie
Indikátor	<ul style="list-style-type: none">• Zverejnenie koncepcie
ZÁMER	Vytvoriť podmienky pre koncepčný rozvoj bývania
Opatrenie B.1.1.1.2	Pripraviť projektovú dokumentáciu a realizovať rekonštrukciu budovy na ul. Jilemnického pre potreby nájomného bývania
Garant	Prednosta MsÚ
Spolupráca	Oddelenie územného a strategického plánovania, regionálneho rozvoja a cestovného ruchu, Oddelenie služieb obyvateľstvu, externí spolupracovníci a firmy
Náklady	250 000,- €
Zdroje financovania	ŠFRB, Externé zdroje, Mesto Revúca
Termín	2019
Úlohy	<ul style="list-style-type: none">• Vyhodnotiť súčasný stav• Definovať cieľový stav• Spracovať projektovú dokumentáciu• Realizovať rekonštrukciu
Indikátor	<ul style="list-style-type: none">• Objem vynaložených finančných prostriedkov
ZÁMER	Pripraviť územie pre bytovú výstavbu
Opatrenie B.1.1.2.1	Budovať dopravnú a technickú infraštruktúru v lokalitách s plánovanou bytovou výstavbou
Garant	Prednosta MsÚ
Spolupráca	Oddelenie územného a strategického plánovania, regionálneho rozvoja a cestovného ruchu, externí spolupracovníci a firmy
Náklady	1 660 000,- €



Zdroje financovania	Externé zdroje, Mesto Revúca
Termín	2015 - 2020
Úlohy	<ul style="list-style-type: none">Definovať cieľový stavSpracovať projektovú dokumentáciuRealizovať
Indikátor	<ul style="list-style-type: none">Objem vynaložených finančných prostriedkov
ZÁMER	Výstavba nových bytov v bytových domoch
Opatrenie B.1.1.3.1	Výstavba dvoch bytových domov s technickou vybavenosťou pre potreby nájomného bývania v lokalite Centrum I
Garant	Prednosta MsÚ
Spolupráca	Oddelenie územného a strategického plánovania, regionálneho rozvoja a cestovného ruchu, Oddelenie služieb obyvateľstvu, externí spolupracovníci a firmy
Náklady	1 500 000,- €
Zdroje financovania	ŠFRB, Externé zdroje, Mesto Revúca
Termín	2020
Úlohy	<ul style="list-style-type: none">Definovať cieľový stavSpracovať projektovú dokumentáciuRealizovať
Indikátor	<ul style="list-style-type: none">Objem vynaložených finančných prostriedkov
ZÁMER	Výstavba nových bytov v bytových domoch
Opatrenie B.1.1.3.2	Výstavba radovej zástavby minimálne 12 bytov nižšieho štandardu v lokalite ul. Strmá
Garant	Prednosta MsÚ
Spolupráca	Oddelenie územného a strategického plánovania, regionálneho rozvoja a cestovného ruchu, Oddelenie služieb obyvateľstvu, externí spolupracovníci a firmy
Náklady	200 000,- €
Zdroje financovania	ŠFRB, Externé zdroje, Mesto Revúca
Termín	2020
Úlohy	<ul style="list-style-type: none">Definovať cieľový stavSpracovať projektovú dokumentáciuRealizovať
Indikátor	<ul style="list-style-type: none">Objem vynaložených finančných prostriedkov
ZÁMER	Výstavba nových bytov v bytových domoch
Opatrenie B.1.1.3.3	Pokračovať v plánovanej výstavbe rodinných domov v lokalite „Za nemocnicou“
Garant	Prednosta MsÚ



Program hospodárskeho a sociálneho rozvoja mesta Revúca
na roky 2015 až 2022



Spolupráca	Oddelenie územného a strategického plánovania, regionálneho rozvoja a cestovného ruchu, Referát SPO a jednoduchých stavieb, externí spolupracovníci a firmy
Náklady	0,- €
Zdroje financovania	-
Termín	2015 - 2022
Úlohy	<ul style="list-style-type: none">• Pokračovať vo výstavbe
Indikátor	<ul style="list-style-type: none">• Počet novopostavených rodinných domov
ZÁMER	Údržba a modernizácia zdravotníckych zariadení
Opatrenie B.2.1.1.1	Podpora rekonštrukcie a modernizácie NsP
Garant	Prednosta MsÚ
Spolupráca	Oddelenie územného a strategického plánovania, regionálneho rozvoja a cestovného ruchu
Náklady	0,- €
Zdroje financovania	-
Termín	2015 - 2022
Úlohy	<ul style="list-style-type: none">• Rokovať s dotknutými subjektmi• Dohodnúť formy podpory
Indikátor	<ul style="list-style-type: none">• Počet podporných rozhodnutí
ZÁMER	Rekonštrukcia budov a školských zariadení
Opatrenie B.3.1.1.1	Rekonštrukcia a modernizácia budov a areálov základných škôl, školských a predškolských zariadení, vrátane interiérového vybavenia
Garant	Prednosta MsÚ
Spolupráca	Oddelenie územného a strategického plánovania, regionálneho rozvoja a cestovného ruchu, Oddelenie školstva, telesnej kultúry a športu, externí spolupracovníci a firmy
Náklady	1 000 000,- €
Zdroje financovania	Externé zdroje, Mesto Revúca
Termín	2018
Úlohy	<ul style="list-style-type: none">• Vyhodnotiť súčasný stav• Definovať cieľový stav• Spracovať projektovú dokumentáciu• Realizovať rekonštrukciu
Indikátor	<ul style="list-style-type: none">• Objem vynaložených finančných prostriedkov
ZÁMER	Rekonštrukcia budov a školských zariadení
Opatrenie B.3.1.1.2	Zriadiť a vybaviť odborné učebne ZŠ, ZUŠ a CVČ



Program hospodárskeho a sociálneho rozvoja mesta Revúca
na roky 2015 až 2022



Garant	Prednosta MsÚ
Spolupráca	Oddelenie územného a strategického plánovania, regionálneho rozvoja a cestovného ruchu, Oddelenie školstva, telesnej kultúry a športu, externí spolupracovníci a firmy
Náklady	150 000,- €
Zdroje financovania	Externé zdroje, Mesto Revúca
Termín	2018
Úlohy	<ul style="list-style-type: none">• Analyzovať potreby a možnosti jednotlivých škôl• Zabezpečiť finančné prostriedky• Realizácia
Indikátor	<ul style="list-style-type: none">• Objem vynaložených finančných prostriedkov
ZÁMER	Zabezpečiť kvalitnú výuku
Opatrenie B.3.1.2.1	Zabezpečiť výuku histórie mesta a regiónu pútavou formou v spolupráci s múzeom, knižnicou, miestnymi historikmi a pod.
Garant	Prednosta MsÚ
Spolupráca	Oddelenie školstva, telesnej kultúry a športu, Mestské kultúrne stredisko, Oddelenie územného a strategického plánovania, regionálneho rozvoja a cestovného ruchu, Múzeum PSG
Náklady	0,- €
Zdroje financovania	-
Termín	2015 - 2022
Úlohy	<ul style="list-style-type: none">• Viesť rokovania so zainteresovanými subjektmi• Spracovať ideový zámer a realizačný projekt• Realizácia
Indikátor	<ul style="list-style-type: none">• Počet hodín takto zabezpečenej výuky
ZÁMER	Zabezpečiť kvalitnú výuku
Opatrenie B.3.1.2.2	Podporovať alternatívne vyučovacie programy rešpektujúce miestne podmienky
Garant	Prednostka MsÚ
Spolupráca	Oddelenie školstva, telesnej kultúry a športu
Náklady	0,- €
Zdroje financovania	-
Termín	2015 - 2022
Úlohy	<ul style="list-style-type: none">• Viesť rokovania so zainteresovanými subjektmi• Dohodnúť formy podpory• Realizácia
Indikátor	<ul style="list-style-type: none">• Počet hodín alternatívneho vyučovania
ZÁMER	Zabezpečiť kvalitnú výuku



Program hospodárskeho a sociálneho rozvoja mesta Revúca
na roky 2015 až 2022



Opatrenie B.3.1.2.3	Do vzdelávacích programov začleniť problematiku voľby povolania a zamestnateľnosti
Garant	Prednosta MsÚ
Spolupráca	Oddelenie školstva, telesnej kultúry a športu
Náklady	0,- €
Zdroje financovania	-
Termín	2015 - 2022
Úlohy	<ul style="list-style-type: none">• Viest' rokovania so zainteresovanými subjektmi• Dohodnúť formy podpory• Realizácia
Indikátor	<ul style="list-style-type: none">• Počet hodín takto orientovanej výuky
ZÁMER	Zabezpečiť kvalitnú výuku
Opatrenie B.3.1.2.4	Vytvárať podmienky pre rozvoj a efektívnu činnosť základnej umeleckej školy a centier voľného času detí a mládeže
Garant	Prednosta MsÚ
Spolupráca	Oddelenie školstva, telesnej kultúry a športu
Náklady	364 000,- € ročne
Zdroje financovania	Mesto Revúca
Termín	2015 - 2022
Úlohy	<ul style="list-style-type: none">• Viest' rokovania so zainteresovanými subjektmi• Dohodnúť formy podpory• Realizácia
Indikátor	<ul style="list-style-type: none">• Objem vynaložených finančných prostriedkov
ZÁMER	Zabezpečiť kvalitnú výuku
Opatrenie B.3.1.2.5	Podporovať činnosť materských centier
Garant	Prednosta MsÚ
Spolupráca	Oddelenie územného a strategického plánovania, regionálneho rozvoja a cestovného ruchu, materské centrá
Náklady	0,- € ročne
Zdroje financovania	-
Termín	2015 - 2022
Úlohy	<ul style="list-style-type: none">• Viest' rokovania so zainteresovanými subjektmi• Dohodnúť formy podpory• Realizácia
Indikátor	<ul style="list-style-type: none">• Počet podporených žiadostí
ZÁMER	Zabezpečiť kvalitnú výuku



Program hospodárskeho a sociálneho rozvoja mesta Revúca
na roky 2015 až 2022



Opatrenie B.3.1.2.6	Podporiť vybudovanie centra odborného vzdelávania a prípravy
Garant	Prednosta MsÚ
Spolupráca	Oddelenie územného a strategického plánovania, regionálneho rozvoja a cestovného ruchu, Banskobystrický samosprávny kraj
Náklady	0,- €
Zdroje financovania	-
Termín	2017
Úlohy	<ul style="list-style-type: none">• Viest' rokovania so zainteresovanými subjektmi• Dohodnúť formy podpory• Realizácia
Indikátor	<ul style="list-style-type: none">• Počet vybudovaných centier
ZÁMER	Realizovať projekt „Otvorená škola“
Opatrenie B.3.1.3.1	Zabezpečiť využívanie priestorov a areálov predškolských a školských zariadení občanmi mesta
Garant	Prednosta MsÚ
Spolupráca	Oddelenie školstva, telesnej kultúry a športu
Náklady	0,- €
Zdroje financovania	-
Termín	2015 - 2022
Úlohy	<ul style="list-style-type: none">• Viest' rokovania so zainteresovanými subjektmi• Dohodnúť pravidlá a podmienky pre využívanie priestorov a areálov predškolských a školských zariadení občanmi mesta• Realizácia
Indikátor	<ul style="list-style-type: none">• Počet hodín rezervovaných pre voľnočasové aktivity
ZÁMER	Vytvoriť podmienky pre propagačnú, publikačnú a osvetovú činnosť
Opatrenie B.4.1.1.1	Propagovať historické objekty a významné osobnosti mesta
Garant	Prednosta MsÚ
Spolupráca	Oddelenie územného a strategického plánovania, regionálneho rozvoja a cestovného ruchu
Náklady	1 000,- € ročne
Zdroje financovania	Externé zdroje, Mesto Revúca
Termín	2015 - 2022
Úlohy	<ul style="list-style-type: none">• Spracovať zoznam historických objektov a významných osobností mesta• Pripraviť plán propagácie• Realizácia



Indikátor	<ul style="list-style-type: none">Objem vynaložených finančných prostriedkov
ZÁMER	Vytvoriť podmienky pre propagačnú, publikačnú a osvetovú činnosť
Opatrenie B.4.1.1.2	Vydávať publikácie a monografie súvisiace s mestom a jeho okolím
Garant	Prednosta MsÚ
Spolupráca	Oddelenie územného a strategického plánovania, regionálneho rozvoja a cestovného ruchu, tlačiareň
Náklady	10 000,- €
Zdroje financovania	Externé zdroje, Mesto Revúca
Termín	2017
Úlohy	<ul style="list-style-type: none">Nadviazať spoluprácu so zainteresovanými subjektmiZostaviť autorský kolektívDohodnúť formu a osnovu publikácieSpracovať manuscriptZískať finančné prostriedkyPublikovať
Indikátor	<ul style="list-style-type: none">Objem vynaložených finančných prostriedkovPočet vydaných publikácií
ZÁMER	Vytvoriť podmienky pre propagačnú, publikačnú a osvetovú činnosť
Opatrenie B.4.1.1.3	Podporovať činnosť existujúcich súborov
Garant	Prednosta MsÚ
Spolupráca	Mestské kultúrne stredisko Revúca
Náklady	6 500,- €
Zdroje financovania	Vlastné príjmy, Mestské kultúrne stredisko, Mesto Revúca, Externé zdroje
Termín	2015 - 2022
Úlohy	<ul style="list-style-type: none">Viesť rokovania so zainteresovanými subjektmiDohodnúť pravidlá a podmienky podpory
Indikátor	<ul style="list-style-type: none">Počet podporených subjektovObjem vynaložených finančných prostriedkov
ZÁMER	Vytvoriť podmienky pre propagačnú, publikačnú a osvetovú činnosť
Opatrenie B.4.1.1.4	Vytvorenie podmienok pre založenie ochotníckeho divadla a nových folklórnych súborov
Garant	Prednosta MsÚ
Spolupráca	Mestské kultúrne stredisko Revúca
Náklady	3 000,- €
Zdroje financovania	Vlastné príjmy, Mestské kultúrne stredisko, Mesto Revúca, Externé zdroje
Termín	2015 - 2022



Úlohy	<ul style="list-style-type: none">Viesť rokovania so zainteresovanými subjektmiDohodnúť pravidlá a podmienky podpory
Indikátor	<ul style="list-style-type: none">Počet podporených subjektovObjem vynaložených finančných prostriedkov
ZÁMER	Údržba, modernizácia a doplnenie siete kultúrnych zariadení
Opatrenie B.4.2.1.1	Rekonštruovať mestský dom kultúry vrátane divadelnej sály a digitalizácie kina
Garant	Prednosta MsÚ
Spolupráca	Mestské kultúrne stredisko Revúca, Oddelenie územného a strategického plánovania, regionálneho rozvoja a cestovného ruchu, externí dodávatelia a firmy
Náklady	250 000,- €
Zdroje financovania	Audiovizuálny fond, Externé zdroje, Mesto Revúca
Termín	2016 - 2017
Úlohy	<ul style="list-style-type: none">Vyhodnotiť súčasný stavDefinovať cieľový stavSpracovať projektovú dokumentáciuRealizovať rekonštrukciu
Indikátor	<ul style="list-style-type: none">Objem vynaložených finančných prostriedkov
ZÁMER	Údržba, modernizácia a doplnenie siete kultúrnych zariadení
Opatrenie B.4.2.1.2	Pokračovať v rekonštrukcii domu kultúry v m. č. Revúčka
Garant	Prednosta MsÚ
Spolupráca	Oddelenie územného a strategického plánovania, regionálneho rozvoja a cestovného ruchu, externí spolupracovníci a firmy
Náklady	50 000,- €
Zdroje financovania	Externé zdroje, Mesto Revúca
Termín	2017 - 2018
Úlohy	<ul style="list-style-type: none">Zabezpečiť finančné prostriedkyPokračovať v rekonštrukcii
Indikátor	<ul style="list-style-type: none">Objem vynaložených finančných prostriedkov
ZÁMER	Údržba, modernizácia a doplnenie siete kultúrnych zariadení
Opatrenie B.4.2.1.3	Podporiť vznik kreatívneho kultúrno – umeleckého centra
Garant	Prednosta MsÚ
Spolupráca	Oddelenie územného a strategického plánovania, regionálneho rozvoja a cestovného ruchu, externí spolupracovníci a firmy
Náklady	0,- €
Zdroje financovania	-



Program hospodárskeho a sociálneho rozvoja mesta Revúca
na roky 2015 až 2022



Termín	2018
Úlohy	<ul style="list-style-type: none">• Viesť rokovania so zainteresovanými subjektmi• Dohodnúť pravidlá a podmienky podpory
Indikátor	<ul style="list-style-type: none">• Vznik kreatívneho kultúrneho – umeleckého centra
ZÁMER	Efektívne využívať existujúce a doplniť chýbajúce športové a rekreačné zariadenia
Opatrenie B.5.1.1.1	Oprava a údržba zariadení pre športové a voľnočasové aktivity
Garant	Prednosta MsÚ
Spolupráca	Oddelenie vnútornej prevádzky, Oddelenie školstva, telesnej kultúry a športu
Náklady	5 000,- € ročne
Zdroje financovania	Externé zdroje, Mesto Revúca
Termín	2015 - 2022
Úlohy	<ul style="list-style-type: none">• Vyhodnotiť súčasný stav• Spracovať plán opravy a údržby• Realizácia
Indikátor	<ul style="list-style-type: none">• Objem vynaložených finančných prostriedkov
ZÁMER	Efektívne využívať existujúce a doplniť chýbajúce športové a rekreačné zariadenia
Opatrenie B.5.1.1.2	Budovanie zariadení pre športové a voľnočasové aktivity (multifunkčné ihriská, detské ihriská)
Garant	Prednosta MsÚ
Spolupráca	Oddelenie územného a strategického plánovania, regionálneho rozvoja a cestovného ruchu, externí spolupracovníci a firmy
Náklady	100 000,- €
Zdroje financovania	Externé zdroje, Mesto Revúca
Termín	2016
Úlohy	<ul style="list-style-type: none">• Vyhodnotiť súčasný stav• Definovať cieľový stav• Zabezpečiť finančné prostriedky• Spracovať projektovú dokumentáciu• Realizovať
Indikátor	<ul style="list-style-type: none">• Objem vynaložených finančných prostriedkov
ZÁMER	Efektívne využívať existujúce a doplniť chýbajúce športové a rekreačné zariadenia
Opatrenie B.5.1.1.3	Rekonštrukcia mestského kúpaliska vrátane areálu
Garant	Prednosta MsÚ
Spolupráca	Oddelenie územného a strategického plánovania, regionálneho rozvoja



	a cestovného ruchu, externí spolupracovníci a firmy
Náklady	16 600,- €
Zdroje financovania	Externé zdroje, Mesto Revúca
Termín	2019
Úlohy	<ul style="list-style-type: none">• Vyhodnotiť súčasný stav• Definovať cieľový stav• Zabezpečiť finančné prostriedky• Spracovať projektovú dokumentáciu• Realizovať rekonštrukciu
Indikátor	<ul style="list-style-type: none">• Objem vynaložených finančných prostriedkov
ZÁMER	Efektívne využívať existujúce a doplniť chýbajúce športové a rekreačné zariadenia
Opatrenie B.5.1.1.4	Rekonštrukcia a modernizácia zimného štadióna vrátane opravy umelej ľadovej plochy
Garant	Prednosta MsÚ
Spolupráca	Oddelenie územného a strategického plánovania, regionálneho rozvoja a cestovného ruchu, externí spolupracovníci a firmy
Náklady	500 000,- €
Zdroje financovania	Externé zdroje, Mesto Revúca
Termín	2016
Úlohy	<ul style="list-style-type: none">• Vyhodnotiť súčasný stav• Definovať cieľový stav• Zabezpečiť finančné prostriedky• Spracovať projektovú dokumentáciu• Realizovať rekonštrukciu
Indikátor	<ul style="list-style-type: none">• Objem vynaložených finančných prostriedkov
ZÁMER	Efektívne využívať existujúce a doplniť chýbajúce športové a rekreačné zariadenia
Opatrenie B.5.1.1.5	Vytvorenie podmienok na vybudovanie viacúčelovej športovej haly
Garant	Prednosta MsÚ
Spolupráca	Oddelenie územného a strategického plánovania, regionálneho rozvoja a cestovného ruchu, externí spolupracovníci a firmy
Náklady	3 000 000,- €
Zdroje financovania	Externé zdroje, Mesto Revúca
Termín	2020
Úlohy	<ul style="list-style-type: none">• Viest rokovania so zainteresovanými subjektmi• Dohodnúť pravidlá a podmienky podpory
Indikátor	<ul style="list-style-type: none">• Vybudovanie viacúčelovej, multifunkčnej športovej haly



ZÁMER	Efektívne využívať existujúce a doplniť chýbajúce športové a rekreačné zariadenia
Opatrenie B.5.1.1.6	Zrekonštruovať areál tréningového futbalového ihriska
Garant	Prednosta MsÚ
Spolupráca	Oddelenie územného a strategického plánovania, regionálneho rozvoja a cestovného ruchu, externí spolupracovníci a firmy
Náklady	30 000,- €
Zdroje financovania	Externé zdroje, Mesto Revúca
Termín	2019
Úlohy	<ul style="list-style-type: none">• Vyhodnotiť súčasný stav• Definovať cieľový stav• Zabezpečiť finančné prostriedky• Spracovať projektovú dokumentáciu• Realizovať rekonštrukciu
Indikátor	<ul style="list-style-type: none">• Objem vynaložených finančných prostriedkov
ZÁMER	Efektívne využívať existujúce a doplniť chýbajúce športové a rekreačné zariadenia
Opatrenie B.5.1.1.7	Vypracovať projekt rekonštrukcie areálu antukových tenisových ihrísk
Garant	Prednosta MsÚ
Spolupráca	Oddelenie územného a strategického plánovania, regionálneho rozvoja a cestovného ruchu, externí spolupracovníci a firmy
Náklady	10 000,- €
Zdroje financovania	Externé zdroje, Mesto Revúca
Termín	2021
Úlohy	<ul style="list-style-type: none">• Vyhodnotiť súčasný stav• Definovať cieľový stav• Zabezpečiť finančné prostriedky• Spracovať projektovú dokumentáciu
Indikátor	<ul style="list-style-type: none">• Spracovanie projektu rekonštrukcie
ZÁMER	Efektívne využívať existujúce a doplniť chýbajúce športové a rekreačné zariadenia
Opatrenie B.5.1.1.8	Vytvoriť materiálne podmienky pre vybudovanie detského interiérového ihriska
Garant	Prednosta MsÚ
Spolupráca	Oddelenie územného a strategického plánovania, regionálneho rozvoja a cestovného ruchu, externí spolupracovníci a firmy
Náklady	10 000,- €
Zdroje	Externé zdroje, Mesto Revúca



Program hospodárskeho a sociálneho rozvoja mesta Revúca
na roky 2015 až 2022



financovania	
Termín	2016
Úlohy	<ul style="list-style-type: none">• Viest' rokovania so zainteresovanými subjektmi• Dohodnúť pravidlá a podmienky podpory
Indikátor	<ul style="list-style-type: none">• Objem vynaložených finančných prostriedkov
ZÁMER	Systematicky pristupovať k podpore športových aktivít
Opatrenie B.5.2.1.1	Realizovať zásady podpory športu a voľnočasových aktivít
Garant	Prednosta MsÚ
Spolupráca	Komisia športu, Oddelenie školstva, telesnej výchovy a športu
Náklady	25 000,- € ročne
Zdroje financovania	-
Termín	2015 - 2022
Úlohy	<ul style="list-style-type: none">• Spracovať koncepciu podpory športu a voľnočasových aktivít• Vyčleniť finančné prostriedky• Realizácia
Indikátor	<ul style="list-style-type: none">• Počet podporených aktivít
ZÁMER	Doplniť štruktúru sociálnych zariadení a služieb
Opatrenie B.6.1.1.1	Podporiť vybudovanie účelového sociálneho zariadenia – penziónu pre dôchodcov
Garant	Prednosta MsÚ
Spolupráca	Oddelenie služieb obyvateľstvu, Oddelenie územného a strategického plánovania, regionálneho rozvoja a cestovného ruchu, externí spolupracovníci a firmy
Náklady	0,- €
Zdroje financovania	-
Termín	2017
Úlohy	<ul style="list-style-type: none">• Viest' rokovania so zainteresovanými subjektmi• Dohodnúť pravidlá a podmienky podpory
Indikátor	<ul style="list-style-type: none">• Zriadenie penziónu pre dôchodcov
ZÁMER	Doplniť štruktúru sociálnych zariadení a služieb
Opatrenie B.6.1.1.2	Podporiť vybudovanie denného stacionáru pre realizáciu sociálnych programov
Garant	Prednosta MsÚ
Spolupráca	Oddelenie služieb obyvateľstvu, Oddelenie územného a strategického plánovania, regionálneho rozvoja a cestovného ruchu, externí spolupracovníci a firmy
Náklady	0,- €
Zdroje	-



financovania	
Termín	2017
Úlohy	<ul style="list-style-type: none">Viesť rokovania so zainteresovanými subjektmiDohodnúť pravidlá a podmienky podpory
Indikátor	<ul style="list-style-type: none">Vybudovanie denného stacionáru
ZÁMER	Doplniť štruktúru sociálnych zariadení a služieb
Opatrenie B.6.1.1.3	Podporiť zriadenie nocľahárne pre bezdomovcov
Garant	Prednosta MsÚ
Spolupráca	Oddelenie služieb obyvateľstvu, Oddelenie územného a strategického plánovania, regionálneho rozvoja a cestovného ruchu, externí spolupracovníci a firmy
Náklady	0,- €
Zdroje financovania	-
Termín	2017
Úlohy	<ul style="list-style-type: none">Viesť rokovania so zainteresovanými subjektmiDohodnúť pravidlá a podmienky podpory
Indikátor	<ul style="list-style-type: none">Zriadenie nocľahárne pre bezdomovcov
ZÁMER	Doplniť štruktúru sociálnych zariadení a služieb
Opatrenie B.6.1.1.4	Podporiť vytvorenie regionálneho krízového centra
Garant	Prednosta MsÚ
Spolupráca	Oddelenie služieb obyvateľstvu, Oddelenie územného a strategického plánovania, regionálneho rozvoja a cestovného ruchu, externí spolupracovníci a firmy
Náklady	0,- €
Zdroje financovania	-
Termín	2017
Úlohy	<ul style="list-style-type: none">Viesť rokovania so zainteresovanými subjektmiDohodnúť pravidlá a podmienky podpory
Indikátor	<ul style="list-style-type: none">Vytvorenie regionálneho krízového centra
ZÁMER	Doplniť štruktúru sociálnych zariadení a služieb
Opatrenie B.6.1.1.5	Rekonštruovať a rozšíriť mestský cintorín
Garant	Prednosta MsÚ
Spolupráca	Oddelenie územného a strategického plánovania, regionálneho rozvoja a cestovného ruchu, externí spolupracovníci a firmy
Náklady	300 000,- €
Zdroje	Externé zdroje, Mesto Revúca



Program hospodárskeho a sociálneho rozvoja mesta Revúca
na roky 2015 až 2022



financovania	
Termín	2016 - 2022
Úlohy	<ul style="list-style-type: none">• Analyzovať stav cintorína a poskytovaných služieb• Spracovať projektovú dokumentáciu – ozvučenie, osvetlenie, oplatenie, nádoby na odpad, nádoby na vodu, výsadba zelene• Realizácia
Indikátor	<ul style="list-style-type: none">• Objem vynaložených finančných prostriedkov
ZÁMER	Doplniť štruktúru sociálnych zariadení a služieb
Opatrenie B.6.1.1.6	Obnovovať a udržiavať hroby a náhrobky významných osobností mesta na mestskom cintoríne vrátane vojnových hrobov
Garant	Prednosta MsÚ
Spolupráca	Oddelenie služieb obyvateľstvu
Náklady	1 600,- €
Zdroje financovania	Externé zdroje, Mesto Revúca
Termín	2015 - 2022
Úlohy	<ul style="list-style-type: none">• Zmapovať hroby a náhrobky na mestskom cintoríne• Obnova a údržba hrobov a náhrobkov• Pripraviť mapu hrobov a náhrobkov pri vstupe do cintorína
Indikátor	<ul style="list-style-type: none">• Objem vynaložených finančných prostriedkov
ZÁMER	Zvýšiť kvalitu poskytovania sociálnej pomoci a služieb
Opatrenie B.6.1.2.1	Modernizovať priestory a vybavenie ZOS Cilka
Garant	Prednosta MsÚ
Spolupráca	Oddelenie služieb obyvateľstvu
Náklady	10 000,- € ročne
Zdroje financovania	Externé zdroje, Mesto Revúca
Termín	2015 - 2022
Úlohy	<ul style="list-style-type: none">• Vyhodnotiť súčasný stav• Definovať cieľový stav• Spracovať projektovú dokumentáciu• Realizovať rekonštrukciu
Indikátor	<ul style="list-style-type: none">• Objem vynaložených finančných prostriedkov
ZÁMER	Zvýšiť kvalitu poskytovania sociálnej pomoci a služieb
Opatrenie B.6.1.2.2	Pokračovať v zabezpečovaní opatrovateľskej služby v meste
Garant	Prednosta MsÚ
Spolupráca	Oddelenie služieb obyvateľstvu
Náklady	252 280,- € ročne



Program hospodárskeho a sociálneho rozvoja mesta Revúca
na roky 2015 až 2022



Zdroje financovania	Externé zdroje, Mesto Revúca
Termín	2015 - 2022
Úlohy	<ul style="list-style-type: none">• Vyhodnotiť súčasný stav• Definovať cieľový stav• Spracovať program zabezpečovania opatrovateľskej služby• Realizácia
Indikátor	<ul style="list-style-type: none">• Objem vynaložených finančných prostriedkov
ZÁMER	Zvýšiť kvalitu poskytovania sociálnej pomoci a služieb
Opatrenie B.6.1.2.3	Pokračovať v projektoch na podporu terénnej sociálnej práce v meste
Garant	Prednosta MsÚ
Spolupráca	Oddelenie služieb obyvateľstvu, Implementačná agentúra MPSVaR SR
Náklady	29 400,- € ročne
Zdroje financovania	Externé zdroje, Mesto Revúca
Termín	2015 - 2022
Úlohy	<ul style="list-style-type: none">• Vyhodnotiť súčasný stav• Definovať cieľový stav• Spracovať program zabezpečovania terénnej sociálnej práce v meste• Realizácia
Indikátor	<ul style="list-style-type: none">• Objem vynaložených finančných prostriedkov
ZÁMER	Zvýšiť kvalitu poskytovania sociálnej pomoci a služieb
Opatrenie B.6.1.2.4	Podporovať prácu s komunitou formou komunitných centier
Garant	Prednosta MsÚ
Spolupráca	Oddelenie služieb obyvateľstvu, Implementačná agentúra MPSVaR SR
Náklady	57 000,- € ročne
Zdroje financovania	Externé zdroje, Mesto Revúca
Termín	2015 - 2022
Úlohy	<ul style="list-style-type: none">• Viesť rokovania so zainteresovanými subjektmi• Dohodnúť pravidlá a podmienky podpory
Indikátor	<ul style="list-style-type: none">• Spokojnosť s prácou komunitných centier
ZÁMER	Zvýšiť kvalitu poskytovania sociálnej pomoci a služieb
Opatrenie B.6.1.2.5	Pokračovať v zabezpečovaní služieb sociálneho taxíka
Garant	Prednosta MsÚ
Spolupráca	Oddelenie služieb obyvateľstvu, externí spolupracovníci a firmy
Náklady	4 500,- € ročne



Program hospodárskeho a sociálneho rozvoja mesta Revúca
na roky 2015 až 2022



Zdroje financovania	Externé zdroje, Mesto Revúca
Termín	2015 - 2022
Úlohy	<ul style="list-style-type: none">• Vyhodnotiť súčasný stav• Definovať cieľový stav• Spracovať program ďalšieho zabezpečovania služieb sociálneho taxíka• Realizácia
Indikátor	<ul style="list-style-type: none">• Objem vynaložených finančných prostriedkov
ZÁMER	Zvýšiť kvalitu poskytovania sociálnej pomoci a služieb
Opatrenie B.6.1.2.6	Vytvoriť podmienky pre zabezpečenie bezplatného právneho poradenstva pre sociálne odkázaných občanov
Garant	Prednosta MsÚ
Spolupráca	Oddelenie služieb obyvateľstvu, externí spolupracovníci a firmy
Náklady	0,- €
Zdroje financovania	-
Termín	2015 - 2022
Úlohy	<ul style="list-style-type: none">• Viesť rokovania so zainteresovanými subjektmi• Dohodnúť pravidlá a podmienky podpory
Indikátor	<ul style="list-style-type: none">• Počet vybavených občanov
ZÁMER	Zvýšiť kvalitu poskytovania sociálnej pomoci a služieb
Opatrenie B.6.1.2.7	Iniciovať zabezpečenie projektu sociálno-zdravotnej prevencie pre sociálne ohrozené skupiny
Garant	Prednosta MsÚ
Spolupráca	Oddelenie služieb obyvateľstvu, externí spolupracovníci a firmy
Náklady	0,- €
Zdroje financovania	-
Termín	2017
Úlohy	<ul style="list-style-type: none">• Vyhodnotiť súčasný stav• Definovať cieľový stav• Spracovať program realizácie zabezpečenie projektu sociálno-zdravotnej prevencie pre sociálne ohrozené skupiny• Realizácia
Indikátor	<ul style="list-style-type: none">• Realizovaný projekt
ZÁMER	Zvýšiť kvalitu poskytovania sociálnej pomoci a služieb
Opatrenie B.6.1.2.8	Zabezpečovať prevádzku klubov dôchodcov v Revúcej a m. č. Revúčka a zároveň prispievať ku skvalitňovaniu ich činnosti
Garant	Prednosta MsÚ
Spolupráca	Oddelenie služieb obyvateľstvu



Program hospodárskeho a sociálneho rozvoja mesta Revúca
na roky 2015 až 2022



Náklady	0,- €
Zdroje financovania	-
Termín	2015 - 2022
Úlohy	<ul style="list-style-type: none">Analyzovať objem finančných prostriedkov potrebných na zabezpečenie prevádzky klubov dôchodcovVyčlenenie finančných prostriedkov
Indikátor	<ul style="list-style-type: none">Počet vybavených žiadostí
ZÁMER	Zvýšiť kvalitu poskytovania sociálnej pomoci a služieb
Opatrenie B.6.1.2.9	Prispievať ku skvalitňovaniu činnosti občianskych združení, spoločenských a neziskových organizácií
Garant	Prednosta MsÚ
Spolupráca	Oddelenia MsÚ
Náklady	1 000,- € ročne
Zdroje financovania	Rozpočet mesta
Termín	2015 - 2022
Úlohy	<ul style="list-style-type: none">Viesť rokovania so zainteresovanými subjektmiDohodnúť pravidlá a podmienky podpory
Indikátor	<ul style="list-style-type: none">Počet vybavených žiadostí
ZÁMER	Zvýšiť kvalitu poskytovania sociálnej pomoci a služieb
Opatrenie B.6.1.2.10	Odstraňovať v meste bariéry pre telesne, zrakovo, sluchovo a inak postihnutých občanov
Garant	Prednosta MsÚ
Spolupráca	Oddelenie služieb obyvateľstvu, Oddelenie územného a strategického plánovania, regionálneho rozvoja a cestovného ruchu, externí spolupracovníci a firmy
Náklady	10 000,- €
Zdroje financovania	Externé zdroje, Mesto Revúca
Termín	2018
Úlohy	<ul style="list-style-type: none">Vyhodnotiť súčasný stavDefinovať cieľový stavSpracovať program odstraňovania bariérRealizácia
Indikátor	<ul style="list-style-type: none">Objem vynaložených finančných prostriedkov
ZÁMER	Vytvárať podmienky na využívanie voľného času a realizáciu vzdelávacích, športových, kultúrnych a ďalších aktivít, ktoré napomáhajú k rozvoju osobnosti mladého človeka
Opatrenie B.7.1.1.1	Podporovať kultúrne a športové aktivity prostredníctvom škôl, ZUŠ, športových klubov, školských zariadení, MsKS, Múzea PSG



Program hospodárskeho a sociálneho rozvoja mesta Revúca
na roky 2015 až 2022



Garant	Prednosta MsÚ
Spolupráca	Oddelenie školstva, telesnej kultúry a športu, Mestské kultúrne stredisko Revúca, Múzeum Prvého slovenského gymnázia
Náklady	0,- €
Zdroje financovania	-
Termín	2015 - 2022
Úlohy	<ul style="list-style-type: none">• Viest' rokovania so zainteresovanými subjektmi• Dohodnúť pravidlá a podmienky podpory
Indikátor	<ul style="list-style-type: none">• Počet podporených aktivít
ZÁMER	Prijat' preventívne opatrenia na zníženie kriminality monitorovaním verejných priestranstiev
Opatrenie B.8.1.1.1	Postupné rozširovanie a údržba kamerového systému
Garant	Prednosta MsÚ
Spolupráca	Mestská polícia, Oddelenie územného a strategického plánovania, regionálneho rozvoja a cestovného ruchu, externí spolupracovníci a firmy
Náklady	3 000,- € ročne
Zdroje financovania	Externé zdroje, Mesto Revúca
Termín	2015 - 2022
Úlohy	<ul style="list-style-type: none">• Vyhodnotiť súčasný stav• Definovať cieľový stav• Spracovať program rozširovania a údržby kamerového systému• Realizácia
Indikátor	<ul style="list-style-type: none">• Objem vynaložených finančných prostriedkov
ZÁMER	Prijat' preventívne opatrenia na zníženie kriminality monitorovaním verejných priestranstiev
Opatrenie B.8.1.1.2	Zriadiť občianske hliadky za účelom zvýšenia bezpečnosti v problémových lokalitách
Garant	Prednosta MsÚ
Spolupráca	Mestská polícia, UPSVaR SR
Náklady	1 000,- € ročne
Zdroje financovania	Externé zdroje, Mesto Revúca
Termín	2015 - 2022
Úlohy	<ul style="list-style-type: none">• Identifikácia problémových areálov• Spracovanie projektu na zriadenie občianskych hliadok• Vyčlenenie finančných prostriedkov• Realizácia
Indikátor	<ul style="list-style-type: none">• Objem vynaložených finančných prostriedkov• Počet kriminálnych činov a priestupkov



ZÁMER	Trvale vytvárať podmienky pre skvalitnenie urbanistického priestoru
Opatrenie B.9.1.1.1	Revitalizovať vnútrobloky bytových domov a sídliskových oddychových a hracích zón
Garant	Prednosta MsÚ
Spolupráca	Oddelenie územného a strategického plánovania, regionálneho rozvoja a cestovného ruchu, externí spolupracovníci a firmy
Náklady	600 000,- €
Zdroje financovania	Externé zdroje, Mesto Revúca
Termín	2017
Úlohy	<ul style="list-style-type: none">• Vytvoriť ideový zámer – architektonicko-urbanistickú štúdiu• Spracovať projektovú dokumentáciu• Zabezpečiť finančné prostriedky• Realizácia
Indikátor	<ul style="list-style-type: none">• Objem vynaložených finančných prostriedkov
ZÁMER	Trvale vytvárať podmienky pre skvalitnenie urbanistického priestoru
Opatrenie B.9.1.1.2	Vytvoriť podmienky pre výstavbu polyfunkčných objektov a pešej zóny v lokalite Centrum I - Balaton
Garant	Prednosta MsÚ
Spolupráca	Oddelenie územného a strategického plánovania, regionálneho rozvoja a cestovného ruchu, externí spolupracovníci a firmy
Náklady	0,- €
Zdroje financovania	-
Termín	2021
Úlohy	<ul style="list-style-type: none">• Vytvoriť ideový zámer – architektonicko-urbanistickú štúdiu• viesť rokovania so zainteresovanými subjektmi
Indikátor	<ul style="list-style-type: none">• Zmodernizovaná lokalita
ZÁMER	Trvale vytvárať podmienky pre skvalitnenie urbanistického priestoru
Opatrenie B.9.1.1.3	Realizovať revitalizáciu parku pred Mestským domom kultúry
Garant	Prednosta MsÚ
Spolupráca	Oddelenie územného a strategického plánovania, regionálneho rozvoja a cestovného ruchu, externí spolupracovníci a firmy, Mestské kultúrne stredisko, externí spolupracovníci a firmy
Náklady	150 000,- €
Zdroje financovania	Externé zdroje, Mesto Revúca
Termín	2016
Úlohy	<ul style="list-style-type: none">• Vytvoriť ideový zámer – architektonicko-urbanistickú štúdiu• Spracovať projektovú dokumentáciu



Program hospodárskeho a sociálneho rozvoja mesta Revúca
na roky 2015 až 2022



	<ul style="list-style-type: none">• Zabezpečiť finančné prostriedky• Realizácia
Indikátor	<ul style="list-style-type: none">• Objem vynaložených finančných prostriedkov



19. Samospráva, verejné služby a životné prostredie

ZÁMER	Zvýšiť kvalitu zamestnancov mestskej správy
Opatrenie C.1.1.1.1	Udržiavať a podporovať systém pravidelného vzdelávania zamestnancov mesta
Garant	Prednosta MsÚ
Spolupráca	Oddelenia MsÚ
Náklady	2 200,- € ročne
Zdroje financovania	Mesto Revúca
Termín	2015 - 2022
Úlohy	<ul style="list-style-type: none">Definovať potreby mesta v oblasti vzdelávania zamestnancov
Indikátor	<ul style="list-style-type: none">Počet absolvovaných školení
ZÁMER	Zvýšiť kvalitu zamestnancov mestskej správy
Opatrenie C.1.1.1.2	Udržiavať zavedený systém manažérstva kvality
Garant	Manažér kvality
Spolupráca	Prednosta MsÚ, oddelenia MsÚ, certifikačná spoločnosť
Náklady	800,- € ročne
Zdroje financovania	Mesto Revúca
Termín	2015 - 2022
Úlohy	<ul style="list-style-type: none">Analýza doterajšieho systému manažmentu kvalityNávrh ďalšieho postupu
Indikátor	<ul style="list-style-type: none">Počet oprávnených sťažností na kvalitu výkonu práce zamestnanca mestskej správy za rok
ZÁMER	Zlepšiť výber daní a poplatkov
Opatrenie C.2.1.1.1	Priebežne aktualizovať evidenciu neplatičov a dlžníkov mesta a organizácií zriadených alebo založených mestom
Garant	Prednosta MsÚ
Spolupráca	Oddelenie finančné a majetkovo - právne
Náklady	0,- €
Zdroje financovania	-
Termín	2015 - 2022
Úlohy	<ul style="list-style-type: none">Aktualizácia zoznamu neplatičov a dlžníkov
Indikátor	<ul style="list-style-type: none">Suma nedoplatkov



ZÁMER	Zefektívniť využívanie objektov a pozemkov vo vlastníctve mesta
Opatrenie C.2.1.2.1	Posúdiť a prehodnotiť územný plán mesta z hľadiska čo najefektívnejšieho využitia plôch
Garant	Prednosta MsÚ
Spolupráca	Oddelenie územného a strategického plánovania, regionálneho rozvoja a cestovného ruchu
Náklady	0,- €
Zdroje financovania	-
Termín	2016
Úlohy	<ul style="list-style-type: none">• Špecifikácia územných požiadaviek mesta na rozvoj• Komparatívna analýza územných požiadaviek a platného územného plánu• Vyhodnotenie a návrh na zmeny územného plánu
Indikátor	<ul style="list-style-type: none">• Záverečná správa
ZÁMER	Zefektívniť využívanie objektov a pozemkov vo vlastníctve mesta
Opatrenie C.2.1.2.2	Zverejniť pozemkovú cenovú mapu
Garant	Prednosta MsÚ
Spolupráca	Oddelenie finančné a majetkovo - právne
Náklady	0,- €
Zdroje financovania	-
Termín	2017
Úlohy	<ul style="list-style-type: none">• Spracovanie zadania• Zostavenie pozemkovej mapy• Zverejnenie
Indikátor	<ul style="list-style-type: none">• Zverejnenie pozemkovej mapy
ZÁMER	Zefektívniť využívanie objektov a pozemkov vo vlastníctve mesta
Opatrenie C.2.1.2.3	Realizovať aktívnu pozemkovú politiku
Garant	Prednosta MsÚ
Spolupráca	Oddelenie finančné a majetkovo - právne
Náklady	8 000,- € ročne
Zdroje financovania	Mesto Revúca
Termín	2015 - 2022
Úlohy	<ul style="list-style-type: none">• Definovanie potrieb mesta• Identifikácia vhodných pozemkov• Nákup pozemkov• Spracovanie ponuky pre záujemcov o kúpu pozemkov vo vlastníctve



	mesta
	<ul style="list-style-type: none">• Odpredaj pozemkov
Indikátor	<ul style="list-style-type: none">• Množstvo mestom zakúpených pozemkov (v m²)• Objem finančných prostriedkov vynaložených na realizáciu aktívnej pozemkovej politiky
ZÁMER	Zefektívniť využívanie objektov a pozemkov vo vlastníctve mesta
Opatrenie C.2.1.2.4	Posúdiť stav a efektívnosť využívania budov v majetku mesta
Garant	Prednosta MsÚ
Spolupráca	Oddelenie vnútornej prevádzky
Náklady	0,- €
Zdroje financovania	-
Termín	2016
Úlohy	<ul style="list-style-type: none">• Analýza stavu vo využívaní budov• Analýza efektívnosti• Návrh opatrení na zvýšenie efektívnosti• Spracovanie záverečnej správy
Indikátor	<ul style="list-style-type: none">• Spracovanie záverečnej správy
ZÁMER	Sanovať nelegálne skládky a staré environmentálne zátáže
Opatrenie C.3.1.1.1	Zmapovať a odstrániť nelegálne skládky odpadov
Garant	Prednosta MsÚ
Spolupráca	Oddelenie životného prostredia a verejného poriadku
Náklady	100,- €/t
Zdroje financovania	Mesto Revúca
Termín	2015 - 2022
Úlohy	<ul style="list-style-type: none">• Zaviesť systém mapovania nelegálnych skládok odpadu• Spracovanie databázy nelegálnych skládok odpadu• Identifikácia pôvodcu skládok odpadu• Zabezpečiť odstránenie nelegálnych skládok odpadu
Indikátor	<ul style="list-style-type: none">• Počet odstránených nelegálnych skládok odpadu
ZÁMER	Zabezpečiť čistotu mesta
Opatrenie C.3.1.2.1	Vypracovať harmonogram zimnej údržby, čistenia ulíc a verejných priestranstiev
Garant	Prednosta MsÚ
Spolupráca	Oddelenie životného prostredia a verejného poriadku, subjekty poskytujúce predmetné služby
Náklady	0,- €
Zdroje	-



Program hospodárskeho a sociálneho rozvoja mesta Revúca
na roky 2015 až 2022



financovania	
Termín	2016
Úlohy	<ul style="list-style-type: none">• Spracovanie harmonogramu• Zverejnenie• Priebežná aktualizácia
Indikátor	<ul style="list-style-type: none">• Zverejnenie harmonogramu
ZÁMER	Usmerňovať chov zvierat
Opatrenie C.3.1.3.1	Vytvoriť podmienky pre zber a likvidáciu psích exkrementov na verejných priestranstvách
Garant	Prednosta MsÚ
Spolupráca	Oddelenie životného prostredia a verejného poriadku
Náklady	2 000,- € (predpoklad na 10 košov)
Zdroje financovania	Mesto Revúca
Termín	2017
Úlohy	<ul style="list-style-type: none">• Zaobstaranie a osadenie košov
Indikátor	<ul style="list-style-type: none">• Počet osadených košov
ZÁMER	Sanácia zaburinených plôch vo vlastníctve mesta
Opatrenie C.3.1.4.1	Zabezpečiť odstraňovanie invázných druhov rastlín
Garant	Prednosta MsÚ
Spolupráca	Oddelenie životného prostredia a verejného poriadku
Náklady	2 000,- € ročne
Zdroje financovania	Mesto Revúca
Termín	2015 - 2022
Úlohy	<ul style="list-style-type: none">• Vytvoriť systém kontroly výskytu invázných druhov rastlín• Odstraňovanie invázných druhov rastlín
Indikátor	<ul style="list-style-type: none">• Ošetrená plocha v m²
ZÁMER	Vybudovať pre obyvateľov a návštevníkov mesta dostatok oddychových zón
Opatrenie C.3.1.5.1	Vybudovať oddychové zóny s kompletným vybavením drobnej architektúry pre obyvateľov a návštevníkov mesta
Garant	Prednosta MsÚ
Spolupráca	Oddelenie územného a strategického plánovania, regionálneho rozvoja a cestovného ruchu, externí spolupracovníci a firmy
Náklady	100 000,- €
Zdroje financovania	Externé zdroje, Mesto Revúca
Termín	2018



Úlohy	<ul style="list-style-type: none">Analýza situácie, prieskum verejnej mienkyPríprava zadania obstarania projektovej dokumentácieZabezpečenie zdrojovSpracovanie dokumentácieRealizácia projektuZabezpečenie údržby a starostlivosti
Indikátor	<ul style="list-style-type: none">Objem vynaložených finančných prostriedkovPlocha vybudovaných a upravených zónPočet prvkov mobiliáru a drobnej architektúry
ZÁMER	Zefektívniť zber odpadu
Opatrenie C.3.2.1.1	U podnikateľských subjektov umožniť zavedenie množstevného zberu
Garant	Prednosta MsÚ
Spolupráca	Oddelenie finančné a majetkovo – právne, Oddelenie životného prostredia a verejného poriadku
Náklady	0,- €
Zdroje financovania	-
Termín	2015 - 2022
Úlohy	<ul style="list-style-type: none">Sumarizácia požiadaviekDefinovanie cieľových hodnôtSpracovanie systému množstevného zberu odpaduRealizácia
Indikátor	<ul style="list-style-type: none">Počet podnikateľských subjektov využívajúcich systém množstevného zberu odpadu
ZÁMER	Zefektívniť zber odpadu
Opatrenie C.3.2.1.2	Podporiť vybudovanie regionálnej kompostárne
Garant	Prednosta MsÚ
Spolupráca	Oddelenie životného prostredia a verejného poriadku, externí spolupracovníci a firmy
Náklady	0,- €
Zdroje financovania	-
Termín	2018
Úlohy	<ul style="list-style-type: none">Formulovať potreby obceIdentifikácia potenciálnych partnerovNadviazanie spolupráceSpracovanie projektuRealizácia
Indikátor	<ul style="list-style-type: none">Vybudovanie regionálnej kompostárne
ZÁMER	Zefektívniť separovaný zber, zvýšiť podiel separovaného odpadu



Opatrenie C.3.2.2.1	Spracovať plán rozmiestnenia nádob na separovaný zber
Garant	Prednosta MsÚ
Spolupráca	Oddelenie životného prostredia a verejného poriadku
Náklady	0,- €
Zdroje financovania	-
Termín	2016
Úlohy	<ul style="list-style-type: none">• Výber vhodných lokalít• Spracovanie plánu rozmiestnenia nádob na separovaný zber• Spracovanie a zverejnenie mapy rozmiestnenia nádob na separovaný odpad
Indikátor	<ul style="list-style-type: none">• Zverejnenie mapy rozmiestnenia nádob na separovaný odpad
ZÁMER	Zefektívniť separovaný zber, zvýšiť podiel separovaného odpadu
Opatrenie C.3.2.2.2	Viesť informačno-propagačnú kampaň na podporu separácie odpadu
Garant	Prednosta MsÚ
Spolupráca	Oddelenie životného prostredia a verejného poriadku
Náklady	0,- €
Zdroje financovania	Mesto Revúca
Termín	2015 - 2022
Úlohy	<ul style="list-style-type: none">• Definovať potreby mesta a ciele kampane• Zostaviť plán vedenia informačno-propagačnej kampane• Vedenie kampane
Indikátor	<ul style="list-style-type: none">• Počet aktivít realizovaných v rámci kampane• Výška finančných nákladov na kampaň• Zmena v miere separácie odpadu
ZÁMER	Motivovať podnikateľské subjekty a občanov k znižovaniu produkcie odpadov, k hospodárnemu a environmentálne vhodnému nakladaniu s odpadom
Opatrenie C.3.2.3.1	Vykonávať pravidelný monitoring množstva a štruktúry odpadov a zverejňovať jeho výsledky
Garant	Prednosta MsÚ
Spolupráca	Oddelenie životného prostredia a verejného poriadku
Náklady	0,- €
Zdroje financovania	-
Termín	2015 - 2022
Úlohy	<ul style="list-style-type: none">• Analyzovať súčasný stav• Definovať cieľový stav



	<ul style="list-style-type: none">• Určiť spôsob monitoringu• Zverejňovať výsledky
Indikátor	<ul style="list-style-type: none">• Zverejňovanie výsledkov monitoringu
ZÁMER	Podporovať rozvoj miestnej ekonomiky
Opatrenie C.3.3.1.1	Preferovať miestnu ekonomiku a jej orientáciu na miestne zdroje a technológie šetrné voči životnému prostrediu
Garant	Prednosta MsÚ
Spolupráca	Oddelenie územného a strategického plánovania, regionálneho rozvoja a cestovného ruchu, Oddelenie životného prostredia a verejného poriadku, podnikateľské subjekty, tretí sektor, experti
Náklady	0,- €
Zdroje financovania	-
Termín	2015 - 2022
Úlohy	<ul style="list-style-type: none">• Formulovať princípy podpory• Implementácia
Indikátor	<ul style="list-style-type: none">• Zvýšenie podielu využívania miestnych zdrojov
ZÁMER	Podporovať rozvoj miestnej ekonomiky
Opatrenie C.3.3.1.2	Vytvárať podmienky pre stimulovanie vzniku malých miestnych výrob a prevádzok s vhodnými environmentálnymi parametrami
Garant	Prednosta MsÚ
Spolupráca	Oddelenie územného a strategického plánovania, regionálneho rozvoja a cestovného ruchu, Oddelenie životného prostredia a verejného poriadku, podnikateľské subjekty, tretí sektor, experti
Náklady	0,- €
Zdroje financovania	-
Termín	2015 - 2022
Úlohy	<ul style="list-style-type: none">• Zostaviť pravidlá pre podporu• Zverejniť pravidlá
Indikátor	<ul style="list-style-type: none">• Počet podnikateľských subjektov spĺňajúcich požadované parametre
ZÁMER	Podporovať vzdelávanie a výchovu verejnosti v environmentálnej oblasti
Opatrenie C.3.4.1.1	Podporovať vzdelávacie aktivity a osvetu propagujúce zásady trvalo udržateľného rozvoja
Garant	Prednosta MsÚ
Spolupráca	Oddelenie životného prostredia a verejného poriadku
Náklady	332,- € ročne
Zdroje financovania	Mesto Revúca
Termín	2015 - 2022
Úlohy	<ul style="list-style-type: none">• Formulovať princípy podpory



	<ul style="list-style-type: none">• Zverejniť princípy podpory
Indikátor	<ul style="list-style-type: none">• Počet podporených vzdelávacích a osvetových aktivít
ZÁMER	Podporovať vzdelávanie a výchovu verejnosti v environmentálnej oblasti
Opatrenie C.3.4.1.2	Propagovať kompostovanie organického odpadu
Garant	Prednosta MsÚ
Spolupráca	Oddelenie životného prostredia a verejného poriadku
Náklady	332,- € ročne
Zdroje financovania	Mesto Revúca
Termín	2015 - 2022
Úlohy	<ul style="list-style-type: none">• Zostaviť plán propagácie• Implementácia
Indikátor	<ul style="list-style-type: none">• Množstvo organického odpadu využitého na kompostovanie
ZÁMER	Doplniť územnoplánovaciu dokumentáciu
Opatrenie C.4.1.1.1	V prípade potreby resp. požiadaviek spracovať zmeny a doplnky UPN mesta Revúca, Centrálnej mestskej zóny, zóny Centrum I a zóny IBV za nemocnicou
Garant	Prednosta MsÚ
Spolupráca	Oddelenie územného a strategického plánovania, regionálneho rozvoja a cestovného ruchu, žiadatelia
Náklady	Podľa rozsahu
Zdroje financovania	Externé zdroje, Mesto Revúca
Termín	2015 - 2022
Úlohy	<ul style="list-style-type: none">• Vypracovať zadanie• Obstaranie spracovateľa územného plánu• Spracovanie plánu• Prerokovanie, schválenie a zverejnenie
Indikátor	<ul style="list-style-type: none">• Plocha územia na ktoré boli spracované územné plány
ZÁMER	Rozvíjať mesto v súlade s platnou územnoplánovacou dokumentáciou
Opatrenie C.4.1.2.1	Rešpektovať architektonické hľadisko pri výstavbe a rekonštrukcii objektov
Garant	Prednosta MsÚ
Spolupráca	Referát SPO a jednoduchých stavieb
Náklady	0,- €
Zdroje financovania	-
Termín	2015 - 2022
Úlohy	<ul style="list-style-type: none">• Definovanie pravidiel, ktoré umožnia dôsledne rešpektovať zvolené architektonické princípy



	<ul style="list-style-type: none">• Implementácia
Indikátor	<ul style="list-style-type: none">• Počet vydaných rozhodnutí
ZÁMER	Rozvíjať mesto v súlade s platnou územnoplánovacou dokumentáciou
Opatrenie C.4.1.2.2	Viesť evidenciu stavieb realizovaných bez stavebného povolenia
Garant	Prednosta MsÚ
Spolupráca	Referát SPO a jednoduchých stavieb
Náklady	0,- €
Zdroje financovania	-
Termín	2015 - 2022
Úlohy	<ul style="list-style-type: none">• Zostavenie monitorovacieho plánu• Realizácia – priebežný monitoring• Zverejnenie výsledkov – zoznamu stavieb realizovaných bez stavebného povolenia
Indikátor	<ul style="list-style-type: none">• Zverejnenie zoznamu stavieb realizovaných bez stavebného povolenia
ZÁMER	Rozvíjať mesto v súlade s platnou územnoplánovacou dokumentáciou
Opatrenie C.4.1.2.3	Urbanisticky doriešiť a zatraktívniť centrum mesta (osvetlenie, sadové úpravy, čistota a bezpečnosť)
Garant	Prednosta MsÚ
Spolupráca	Referát SPO a jednoduchých stavieb, Oddelenie územného a strategického plánovania, regionálneho rozvoja a cestovného ruchu, Oddelenie životného prostredia a verejného poriadku, externí spolupracovníci
Náklady	1 000,- €
Zdroje financovania	Mesto Revúca
Termín	2015 - 2022
Úlohy	<ul style="list-style-type: none">• Analýza potrieb úpravy, dobudovania a výsadby areálov a zón• Vypracovanie štúdie• Realizácia
Indikátor	<ul style="list-style-type: none">• Spracovanie štúdie• Výška investícií



F. IMPLEMENTÁCIA

20. Inštitucionálne a organizačné zabezpečenie

Zabezpečenie realizácie Programu hospodárskeho a sociálneho rozvoja bude primárne na exekutive mesta Revúca.

Podľa § 11 ods. 4c Zákona č. 369/1990 Zb. o obecnom zriadení v znení neskorších predpisov mestské zastupiteľstvo schvaľuje koncepcie rozvoja jednotlivých oblastí života mesta.

Medzi aktuálne úlohy mestského alebo obecného zastupiteľstva patrí najmä:

- určovanie zásad hospodárenia a nakladania s majetkom mesta a s majetkom štátu, ktorý užíva, schvaľovanie najdôležitejších úkonov týkajúcich sa tohto majetku a kontrolu hospodárenia s ním,
- schvaľovanie rozpočtu mesta a jeho zmien,
- schvaľovanie monitorovacích a hodnotiacich správ,
- schvaľovanie akčného plánu na jednotlivé roky,
- schvaľovanie spolufinancovania projektov v prípade žiadania finančných prostriedkov z iných zdrojov.

Z pohľadu inštitucionálneho a organizačného zabezpečenia úlohu riadiaceho orgánu v prípade implementácie Programu hospodárskeho a sociálneho rozvoja obce (Programu rozvoja obce) majú vykonávať mestské a obecné úrady. K ich úlohám v zmysle zákona č. 539/2008 Z. z. v znení neskorších predpisov patrí najmä:

- analýza a hodnotenie úrovne rozvoja svojho územia a jeho častí, zabezpečenie jeho trvalo udržateľného hospodárskeho, sociálneho a územného rozvoja,
- zabezpečenie a koordinácia vypracovania a realizácie programu rozvoja obce, jeho pravidelný monitoring (každoročne do 31. mája zasielať príslušnému vyššiemu územnému celku správu o jeho plnení), zabezpečenie súladu programu rozvoja obce s územnoplánovacou dokumentáciou,
- spolupráca s vyšším územným celkom, na území ktorého sa obec nachádza, na príprave a realizácii programu rozvoja vyššieho územného celku a na účely evidencie poskytovať vyššiemu územnému celku program rozvoja obce,
- podieľať sa na plnení úloh, ktoré súvisia so zameraním podpory regionálneho rozvoja v spolupráci s ministerstvom a ostatnými sociálno-ekonomickými partnermi, ktorí sa nachádzajú na území obce,
- vytvárať podmienky na vznik a rozvoj územnej spolupráce a partnerstiev,
- spolupracovať s ďalšími obcami, regiónmi a územnými celkami alebo s orgánmi iných štátov, ktoré plnia funkcie územnej samosprávy,
- podporovať rozvoj podnikateľských aktivít potrebných na rozvoj obce,
- zabezpečovať spracovanie realizačných plánov,
- pripravovať a podávať žiadosti o poskytnutie finančných prostriedkov z iných zdrojov,
- predkladať žiadosti o platby,



Program hospodárskeho a sociálneho rozvoja mesta Revúca na roky 2015 až 2022



- implementovať schválené projekty,
- vypracovávať pravidelné monitorovacie a hodnotiace správy,
- predkladať monitorovacie a hodnotiace správy mestskému alebo obecnému zastupiteľstvu.

Z hľadiska efektívnosti práce a plnenia úloh vyplývajúcich z predloženého Programu hospodárskeho a sociálneho rozvoja považujeme za vhodné ustanoviť funkciu koordinátora a tak prispieť k zlepšeniu podmienok pre spoluprácu všetkých zainteresovaných aktérov. Následne bude možné realizovať optimálne rozdelenie úloh a právomocí, ktoré by umožnili efektívne riadenie, organizáciu plnenia v Programe stanovených úloh a ich nevyhnutnú kontrolu.

Zodpovednosť za realizáciu jednotlivých navrhnutých opatrení je riešená cez určenie garanta, ktorý je uvedený pre každé opatrenie zvlášť.



21. Finančný plán

Všetky, v Programe hospodárskeho a sociálneho rozvoja navrhnuté opatrenia, považujeme za uskutočniteľné v horizonte niekoľkých rokov. Časť opatrení má organizačný charakter a bude ich možné realizovať bez významnejších finančných nákladov, v relatívne krátkom čase (prípadne sú trvalého charakteru). Druhý typ opatrení je tiež neinvestičného charakteru. Keďže ide o opatrenia zamerané na tvorbu projektovej dokumentácie, spracovanie rôznych štúdií a podobne, ich realizácia bude finančne o niečo náročnejšia a bude vyžadovať dostatočne dlhý čas, rádovo niekoľko mesiacov až rok. Tretí typ opatrení je investičného charakteru. Ich realizácia bude preto do veľkej miery závislá od dostupnosti finančných zdrojov. Veľkosť potrebných investícií a čas na ich realizáciu bude možné presnejšie stanoviť až po spracovaní projektovej dokumentácie. Posledný, štvrtý typ opatrení je zameraný na opravu a údržbu už existujúcich zariadení. Práce by sa mali vykonávať zväčša priebežne. Pôjde prevažne o nízkorozpočtové výkony, ktoré by sa mali hradiť najmä z prevádzkových nákladov.

Predpokladaný celkový objem finančných nákladov na realizáciu opatrení obsiahnutých v Programe hospodárskeho a sociálneho rozvoja bol vyčíslený vo výške 32 905 252,- eur. Z toho interné zdroje by mali byť použité vo výške 12 330 222,- eur (37 % z celkovej sumy) a externé vo výške 20 575 030,- eur (63 % z celkovej sumy). V priemere by malo byť každý rok, na ktorý bol zostavovaný Program, preinvestovaných približne 4,1 milióna eur. Z interných zdrojov by to malo byť v priemere 1,5 mil. eur. Vzhľadom na doterajšiu priemernú ročnú výšku príjmov a výdavkov mestského rozpočtu by to nemalo mať dramatický dopad na rozpočtovú bilanciu a nemuselo by viesť k výraznejšiemu zadĺženiu.

Rozdelenie predpokladaných nákladov je prirodzene nerovnomerné. Na hospodársky rozvoj a základnú infraštruktúru pripadá 15 507 300,- eur (47 %), sociálny rozvoj a kvalitu života 17 178 640,- eur (52 %) a na samosprávu, verejné služby a životné prostredie 219 312,- eur (menej ako 1 %).

Celková výška predpokladaných nákladov na realizáciu PHSR v jednotlivých rokoch je tiež rozdielna. Od roku 2015 postupne stúpa s maximom v roku 2020.

Prehľad o predpokladanej výške a rozdelení nákladov na realizáciu opatrení navrhnutých v Programe hospodárskeho a sociálneho rozvoja mesta Revúca (PHSR) podľa oblastí, zdroja financií a času poskytujú nasledovné grafy.



Predpokladaná celková výška nákladov na realizáciu
PHSR podľa oblastí (v €)

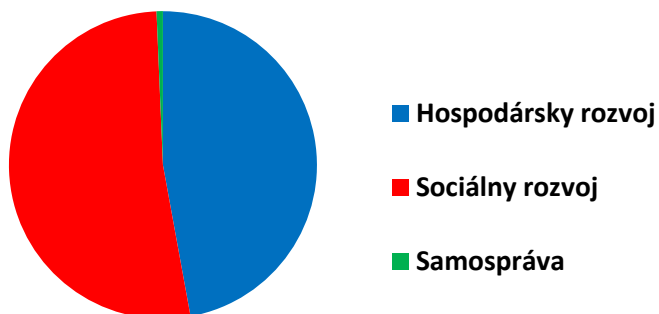

Predpokladaná výška nákladov na realizáciu PHSR podľa
oblasti a finančných zdrojov (v €)

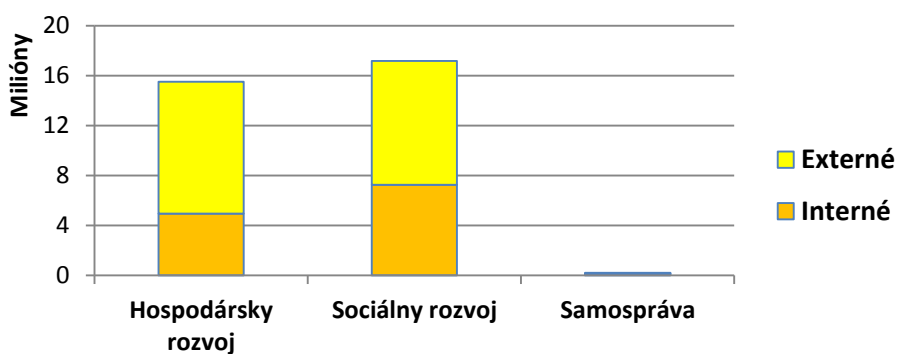

Predpokladaná výška nákladov na realizáciu PHSR v
rokoch 2015 až 2022 (v €)

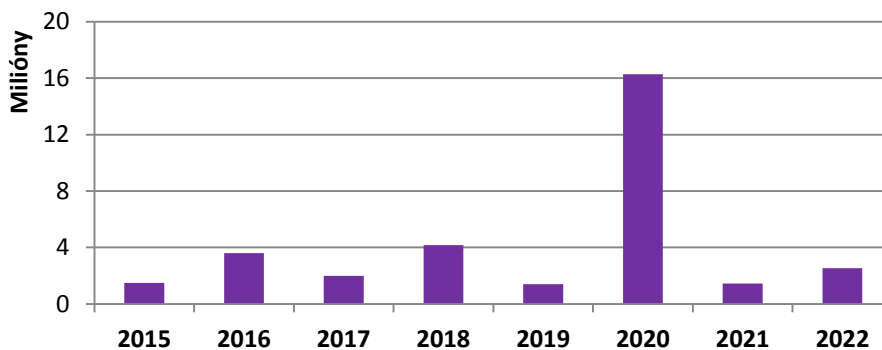



Predpokladaná výška nákladov z interných zdrojov na realizáciu PHSR v rokoch 2015 až 2022 (v €)

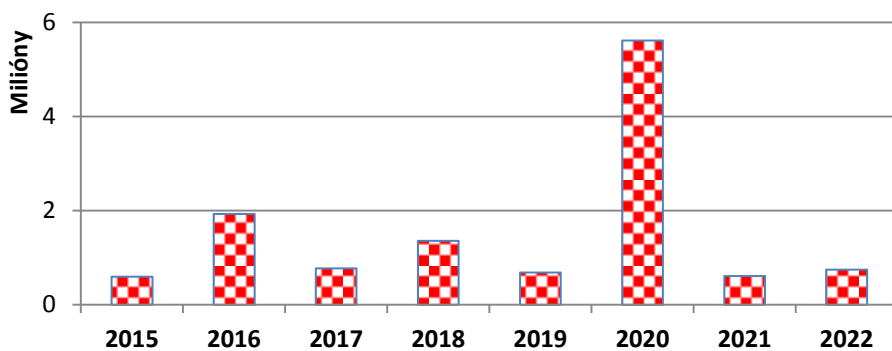

Predpokladaná výška nákladov z externých zdrojov na realizáciu PHSR v rokoch 2015 až 2022 (v €)

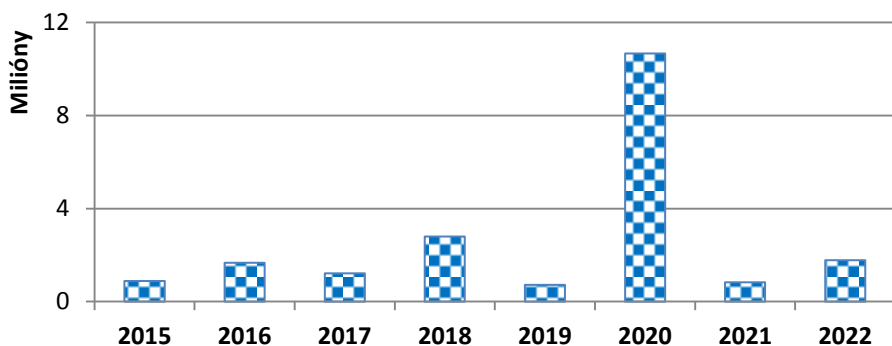



22. Harmonogram realizácie

Medzi navrhovanými opatreniami prevládajú tie, ktoré majú dlhodobý charakter, počíta sa s ich realizáciou počas dlhšieho obdobia. Rozloženie plánovanej realizácie opatrení je počas celého plánovaného obdobia vcelku vyrovnané. Výnimkou je iba rok 2015, v ktorom sa kreoval Program hospodárskeho a sociálneho rozvoja a čiastočne aj rok 2016, v ktorom by sa mali realizovať viaceré krátkodobé opatrenia a zároveň rozbehnúť mnohé dlhodobé. Obdobie realizácie opatrení navrhnutých v tomto programe je uvedené pre každé opatrenie individuálne. Celkový pohľad na časové rozloženie realizácie navrhnutých opatrení poskytujú nasledujúce grafy.

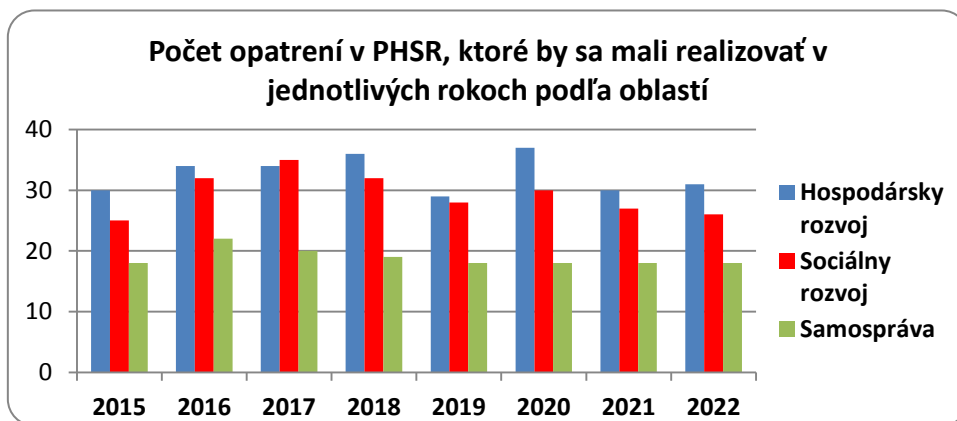
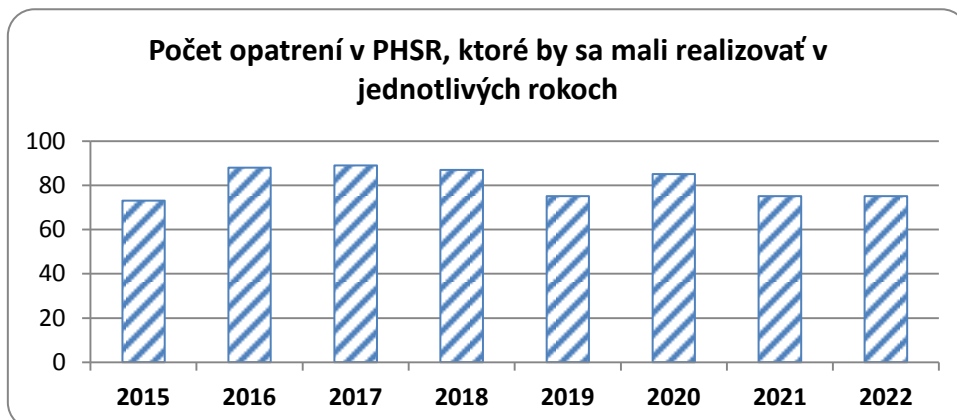



23. Monitoring a hodnotenie plnenia

Program hospodárskeho a sociálneho rozvoja je dokument, ktorý sa po schválení mestským zastupiteľstvom stáva významným faktorom koncepcného rozvoja územia, pre ktorý bol spracovaný. Následne sa dôležitým činiteľom ovplyvňujúcim jeho realizáciu stáva kontrola, monitoring a hodnotenie plnenia v Programe stanovených cieľov a opatrení. Preto by mal byť do 2 mesiacov od prijatia Programu ustanovený monitorovací výbor. Ten bude mať za úlohu:

1. určiť plánované hodnoty ukazovateľov,
2. stanoviť spôsob monitorovania,
3. sumarizovať zistené hodnoty ukazovateľov plnenia úloh (indikátorov),
4. spracovať monitorovaciu správu za príslušný rok každoročne v stanovenom termíne,
5. prezentovať monitorovaciu správu pred mestským zastupiteľstvom,
6. zabezpečiť informovanosť verejnosti o plnení Programu,
7. pripravovať návrhy na aktualizáciu Programu na základe výsledkov monitorovacej správy, podnetov mestského zastupiteľstva a pod.

Zostavenie detailného monitorovacieho plánu, sumarizáciu zistených hodnôt ukazovateľov plnenia úloh a následne spracovanie monitorovacej správy je možné zabezpečiť aj externou formou.

Pre každé opatrenie navrhnuté v Programe je uvedený minimálne jeden indikátor. Ten slúži pre monitoring jeho plnenia. Vyhodnotením indikátorov sa pomocou monitorovacích formulárov sleduje miera plnenia danej aktivity.

Monitorovanie a priebežné hodnotenie by malo byť vykonávané pravidelne v ročných intervaloch. Súčasťou monitorovacej správy budú monitorovacie formuláre, ktoré sa budú vyplňať pre každé opatrenie, aktivitu samostatne. V monitorovacom formulári sa sleduje najmä miera plnenia danej aktivity v porovnaní s plánovanými hodnotami ukazovateľov. Príklad takéhoto formulára je uvedený nižšie.

Ako možné spôsoby monitorovania a overenia plnenia stanovených ukazovateľov možno uviesť napr. fyzický zber údajov, dotazníky, rozsah dodaných tovarov a služieb, finančné ukazovatele pre sledovanie vstupov, rôzne špecifické indikátory jednotlivých aktivít a pod.

Program hospodárskeho a sociálneho rozvoja bude bezodkladne zverejnený na internetovej stránke mesta (<http://www.revuca.sk>) a v tlačenej forme verejne prístupný na Mestskom úrade. Rovnako bude zverejňovaná každoročne spracovaná Monitorovacia správa o plnení stanovených cieľov a opatrení.



Monitorovací formulár:

Prioritná oblasť	Cieľ	Názov aktivity			
Ukazovatele		Pôvodná hodnota	Plánovaná hodnota	Dosiahnutá hodnota	(%)
1 -					
2 -					
3 -					
Slovné ohodnotenie plnenia aktivity					
Poznámka:					
Celkové vyjadrenie plnenia aktivity v %:					



PRÍLOHA

1. Prieskum názorov obyvateľov na rozvoj mesta Revúca

2. Prieskum podnikateľského prostredia mesta Revúca



Prieskum názorov obyvateľov na rozvoj mesta Revúca

Nezastupiteľný význam v procese rozhodovania o ďalšom rozvoji územia má účasť verejnosti. Preto bol v súvislosti so spracovaním Programu hospodárskeho a sociálneho rozvoja mesta Revúca uskutočnený dotazníkový prieskum medzi jeho obyvateľmi, v menšej miere i návštevníkmi, s cieľom zistiť ich potreby a názory na rozvoj mesta. Dotazník bol štruktúrovaný do dvoch základných častí. V prvej časti boli zisťované údaje o respondentovi – jeho pohlavie, vek, najvyššie dosiahnuté vzdelanie, dĺžka bývania v meste, bydlisko (podľa lokality) a ekonomická aktivita. V druhej časti bolo uvedených šesť otázok, z toho štyri zamerané na posúdenie silných a slabých stránok mesta, potenciálnych príležitostí a ohrození, dve umožňovali vysloviť názor na to, čo je v meste potrebné zmeniť, vybudovať.

Prieskum sa uskutočnil v apríli až máji 2014 na vzorke 116 respondentov. Výsledky prieskumu boli štatisticky spracované a sú vyhodnotené v nasledujúcich častiach tohto dokumentu.

I. Štruktúra respondentov

Štruktúra respondentov podľa pohlavia a veku

Jedným zo základných sledovaných znakov respondentov je štruktúra podľa pohlavia. Medzi účastníkmi prieskumu prevládali ženy, ktoré predstavovali 68,1 % respondentov. Možno to čiastočne vysvetliť vyšším podielom žien, ktoré sa pohybovali po verejných priestranstvách v čase prieskumu, ako aj ich väčšou ochotou zapojiť sa do prieskumu a komunikovať s anketármi.

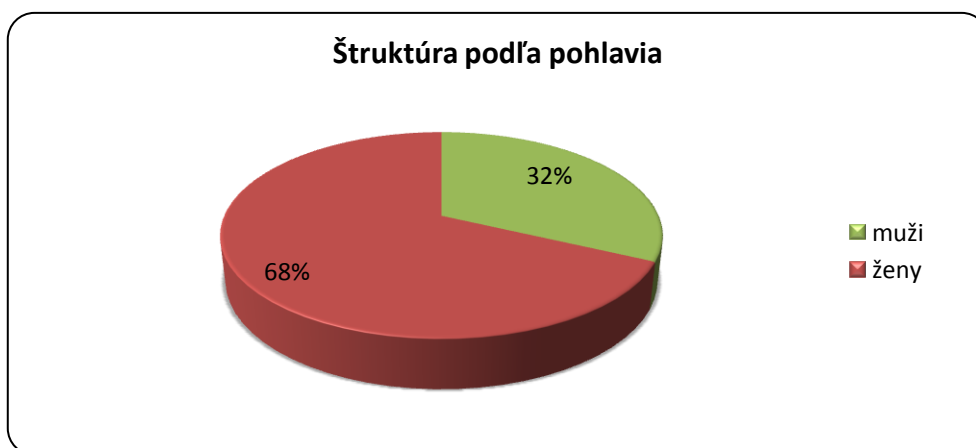

Ďalším sledovaným znakom bola veková štruktúra. Respondenti boli začlenení do šiestich vekových kategórií (do 20, 20 – 29, 30 – 39, 40 – 49, 50 – 59, 60 a viac rokov), ich podiel na celkovom súbore respondentov znázorňuje nasledujúci graf. Najpočetnejšia bola veková kategória mladých ľudí do 20 rokov, ktorí predstavovali 26,72 % z celkového počtu anketovaných. Išlo predovšetkým o stredoškolskú mládež.

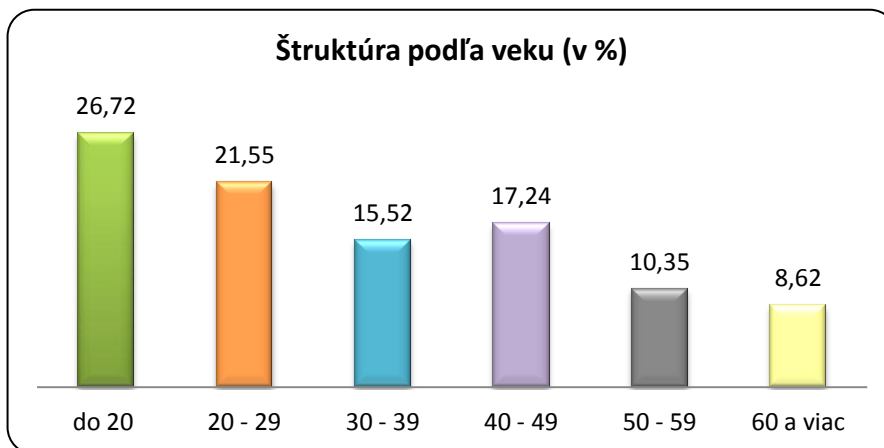

Štruktúra respondentov podľa dosiahnutého vzdelania a dĺžky bývania v meste Revúca

Z hľadiska vzdelanostnej štruktúry mala väčšina respondentov stredoškolské vzdelanie s maturitou 36,21 %. Vysokoškolské vzdelanie malo 28,45 % respondentov, stredoškolské vzdelanie bez maturity 17,24 % respondentov a základné vzdelanie malo 18,1 % opýtaných.

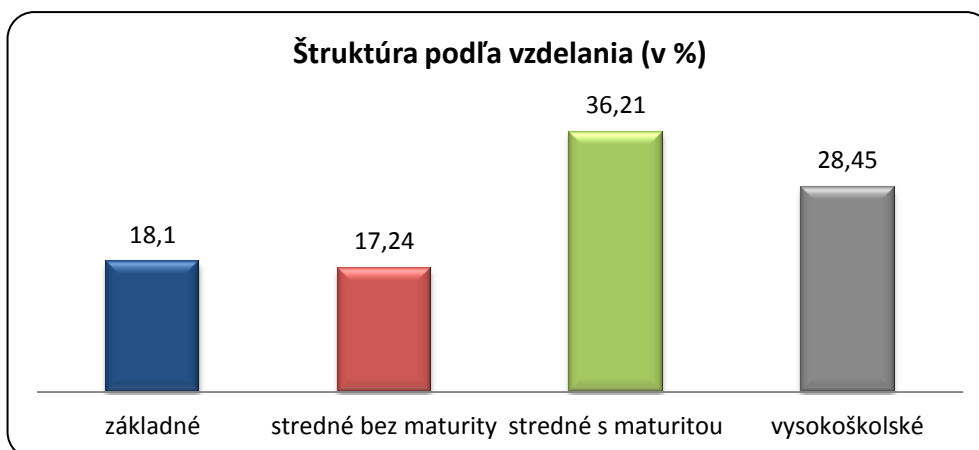

Podľa dĺžky bývania v meste Revúca boli vytvorené kategórie s dĺžkou bývania do 5 rokov, 6 až 10, 11 až 20, 21 a viac rokov. Do zvláštnych kategórií boli zaradení respondenti s prechodným pobytom a takzvaní návštevníci, t. j. respondenti s trvalým pobytom mimo územia mesta. Túto kategóriu tvoria nielen náhodní návštevníci, ale vo veľkej miere najmä študenti stredných škôl a pracujúci, ktorí do mesta dochádzajú prevažne z okolitých obcí a miest, prípadne ľudia, ktorí síce bývajú v meste, ale nemajú v ňom vybavený trvalý ani prechodný pobyt. Najvyššie zastúpenie vo vzorke respondentov mali starousedlíci, ktorí v meste bývajú viac ako 21 rokov. Tvorili až 59,49 % opýtaných. Spolu s tými, ktorí v meste bývajú 11 až 20 rokov tvorili asi tri štvrtiny respondentov.



Štruktúra podľa dĺžky bývania (v %)

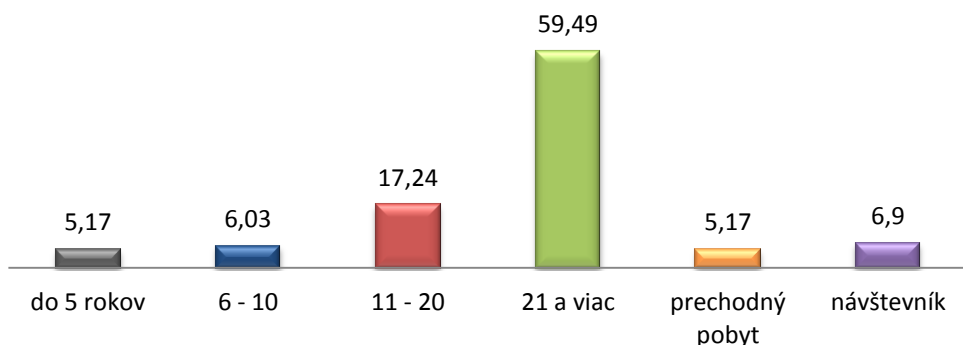

Štruktúra respondentov podľa miesta bydliska a ekonomickej aktivity

S cieľom zabezpečiť dostatočnú reprezentatívnosť prieskumu aj z hľadiska miesta bydliska respondentov bola do otázok charakterizujúcich ich profil zaradená aj otázka o približnom mieste bydliska. Najvyšší podiel respondentov je priamo z Revúcej (80,17 %).

Štruktúra podľa bydliska (v %)

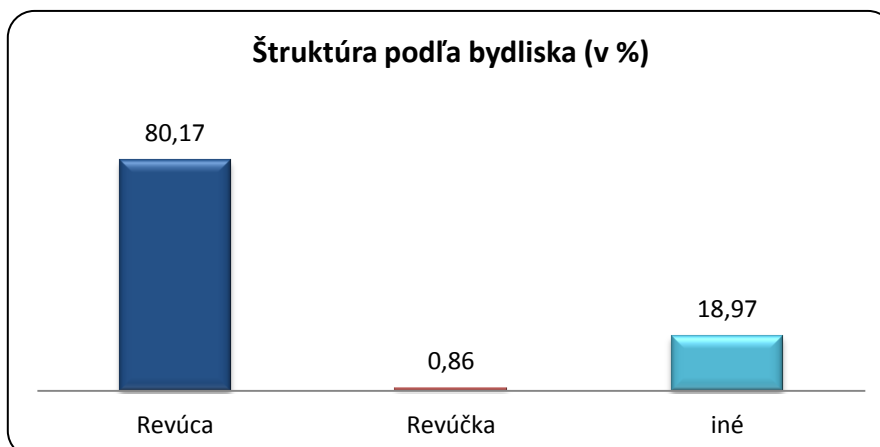

Z hľadiska ekonomickej aktivity boli respondenti zaradení do ôsmich skupín. Najvyšší podiel z opýtaných tvoria študenti (31,03 %) a zamestnanci vo verejnom sektore (20,7 %).

Štruktúra podľa ekonomickej aktivity (v %)

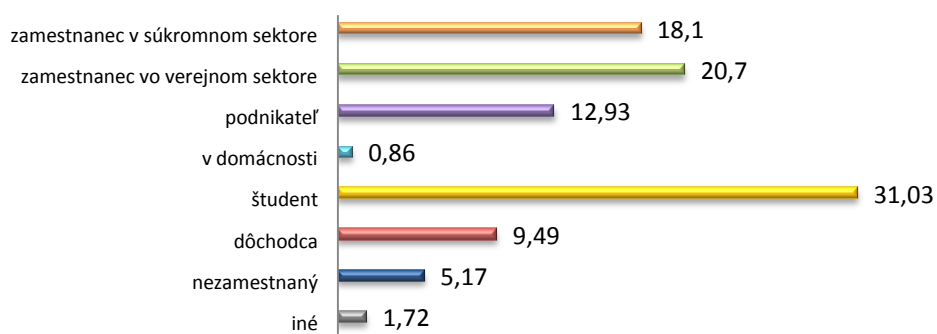



II. Hodnotenie faktorov ovplyvňujúcich rozvoj mesta

V druhej časti prieskumu, zameranej na získanie podkladov pre SWOT analýzu, boli respondenti požiadaní aby odpovedali na nasledujúce otázky. Najčastejšie odpovede sú znázornené na nasledujúcich grafoch. Uvedené hodnoty sú v %.

Ktoré sú hlavné výhody (silné stránky) mesta?

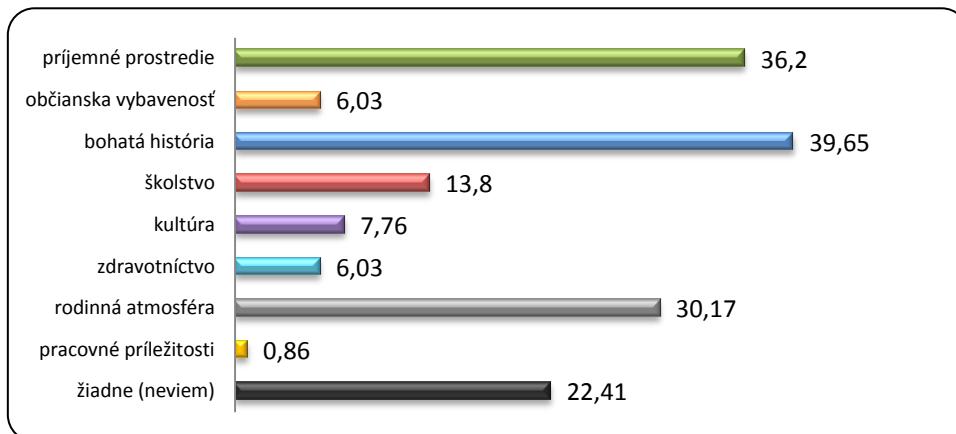

Uveďte najvýznamnejšie nevýhody (slabé stránky) mesta

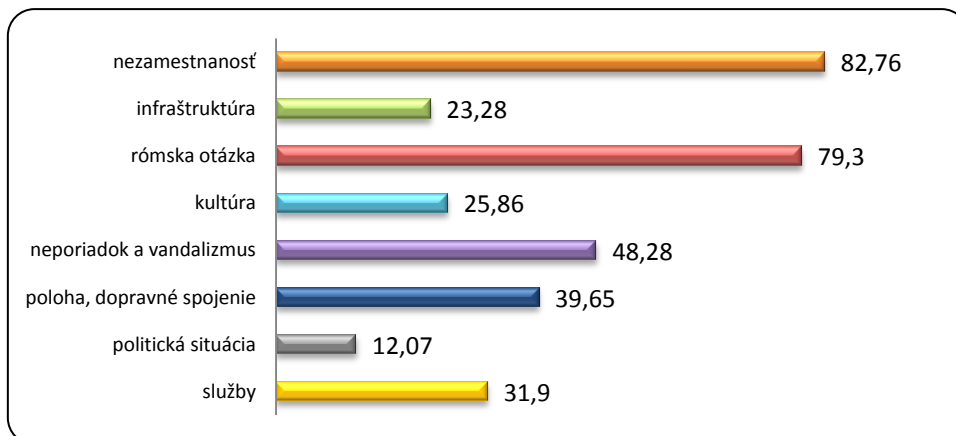

Aké riziká a hrozby môžu v budúcnosti ovplyvniť mesto?

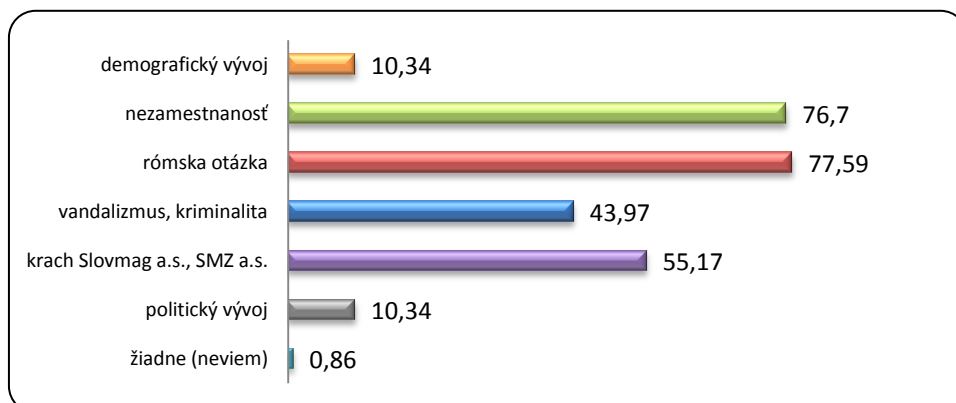



V čom vidíte príležitosti na budúci rozvoj mesta?

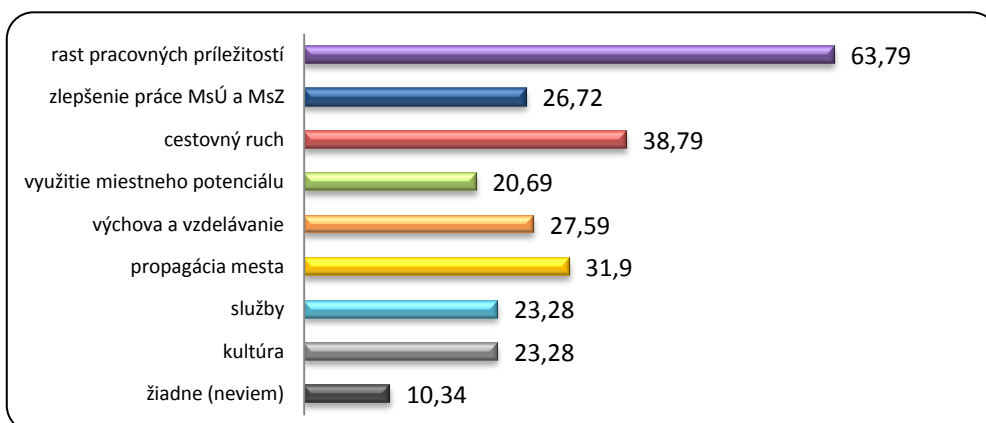

III. Návrhy respondentov

V tejto časti prieskumu boli respondenti požiadaní, aby podali konkrétne návrhy, ktoré by zabezpečili ďalší rozvoj mesta Revúca. Z návrhov respondentov bolo vybraných desať, ktoré sa najčastejšie opakovali. Uvedené hodnoty sú v %.

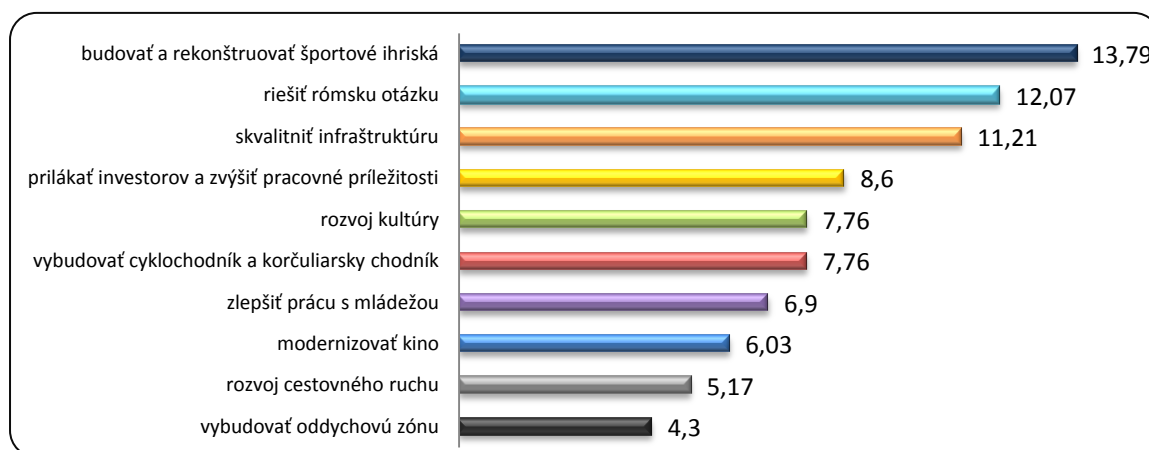

Vyššie prezentované výsledky prieskumu boli v procese spracovania Programu hospodárskeho a sociálneho rozvoja ďalej prehodnocované. Tvorili veľmi dobrý podklad pre spracovanie ďalších častí programu – SWOT analýzy, stanovenia rozvojových priorít a aj spracovanie konkrétnych opatrení, ktoré sú súčasťou rozvojovej stratégie mesta.

Kolektív spracovateľov výsledkov tohto výskumu ďakuje všetkým zúčastneným za ich ochotu, vynaložené úsilie a čas.



Vyhodnotenie prieskumu podnikateľského prostredia

Cieľom tohto prieskumu bolo získať také informácie, ktoré zvyčajne nie sú súčasťou štatistických zisťovaní. Zaujímali nás najmä vývojové trendy a rozvojové zámery, skúsenosti so zamestnancami a trhom práce, identifikácia a hodnotenie faktorov, ktoré ovplyvňujú podnikateľskú činnosť v meste Revúca, spokojnosť s verejnou správou a verejnými službami i konkrétne návrhy na zlepšenie podnikateľského prostredia.

Dotazník na prieskum podnikateľského prostredia, ktorý obsahuje 21 otázok bol zasielaný poštou vybranej vzorky 100 podnikateľských subjektov v meste Revúca v máji 2014. Výber oslovených subjektov a zasielanie dotazníkov zabezpečil MsÚ Revúca. Výsledky prieskumu boli spracované na základe 31 vyplnených dotazníkov.

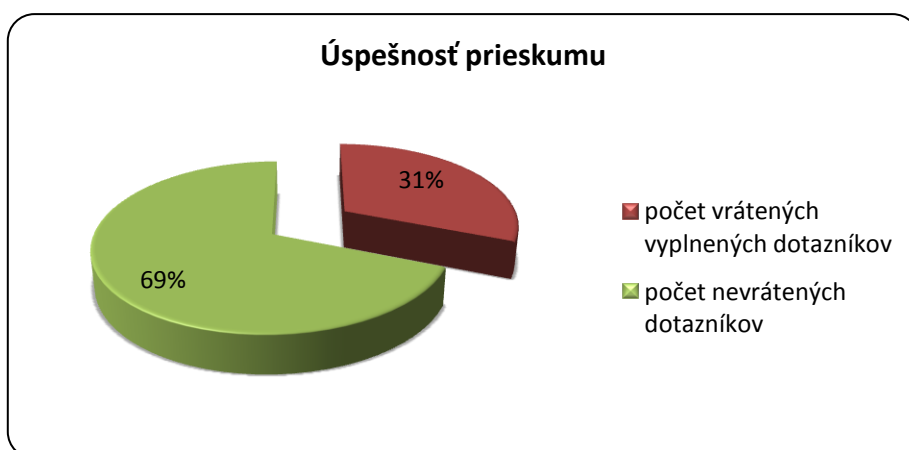

I. Základné údaje

Otázka 1: **Počet zamestnancov**

Z nasledovného grafu vyplýva, že dotazník vyplnili najmä podniky s počtom zamestnancov do 10 a tiež podniky bez zamestnancov. Spolu tvoria viac ako polovicu vybranej vzorky.

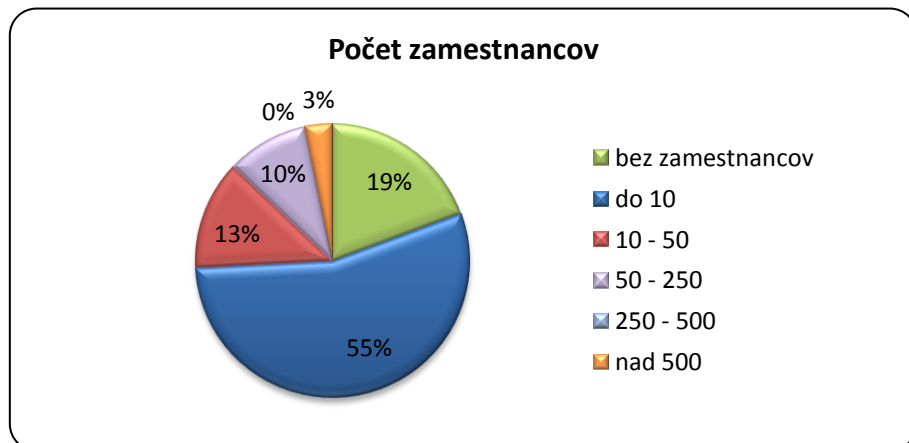



Otázka 2: **Predmet podnikania**

Medzi respondentmi prevládajú subjekty pôsobiace v oblasti obchodu a ostatných služieb. Niektorí pôsobia aj vo viacerých oblastiach.

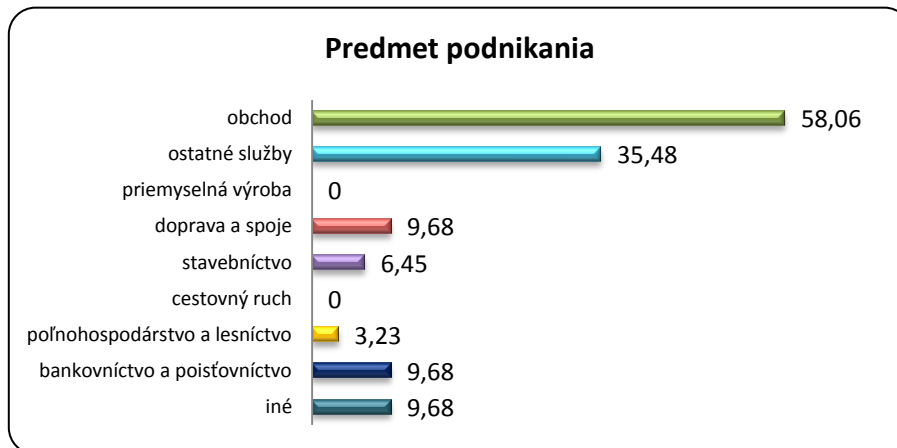

Otázka 3: **Kde je lokalizované hlavné sídlo Vašej spoločnosti**

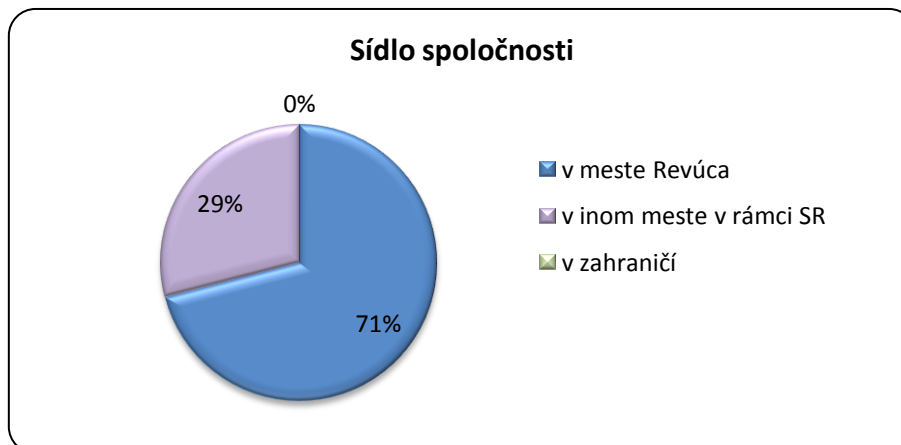

Otázka 4: **Obdobie pôsobenia Vašej spoločnosti v Revúcej**

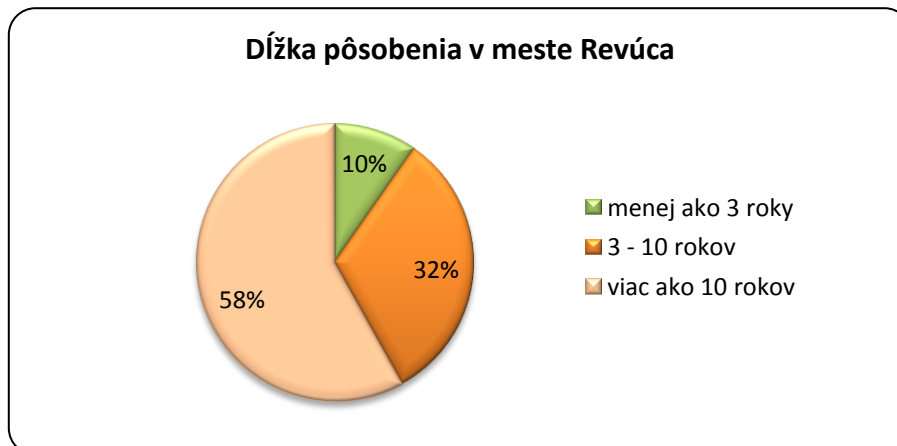



Otázka 5: **Priemerná mesačná mzda vo Vašej spoločnosti**

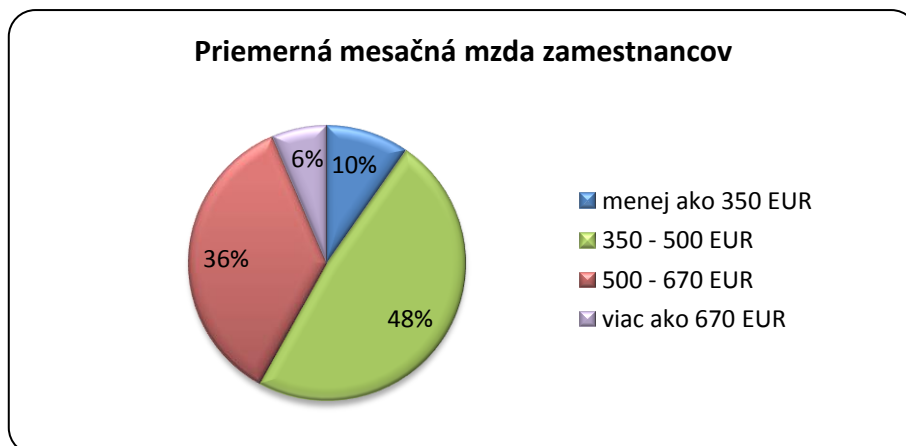

II. Vývojové trendy a rozvojové zámery

Otázka 6: **Koľko máte zamestnancov v porovnaní so stavom z minulého roka?**

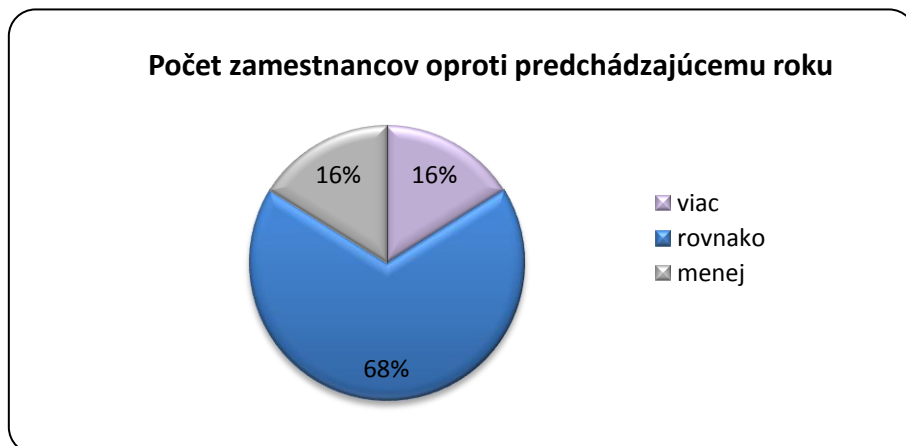

Otázka 7: **Akú zmenu v počte zamestnancov očakávate v horizonte 1-2 rokov?**

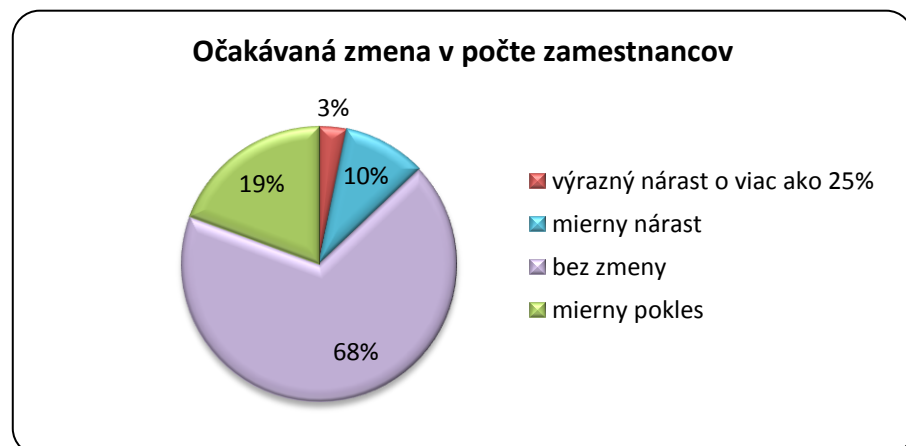



Otázka 8: Dosiahla Vaša spoločnosť v minulom roku kladný hospodársky výsledok?



Otázka 9: Do budúcnosti plánujete

Respondenti mohli označiť viac ponúkaných možností.

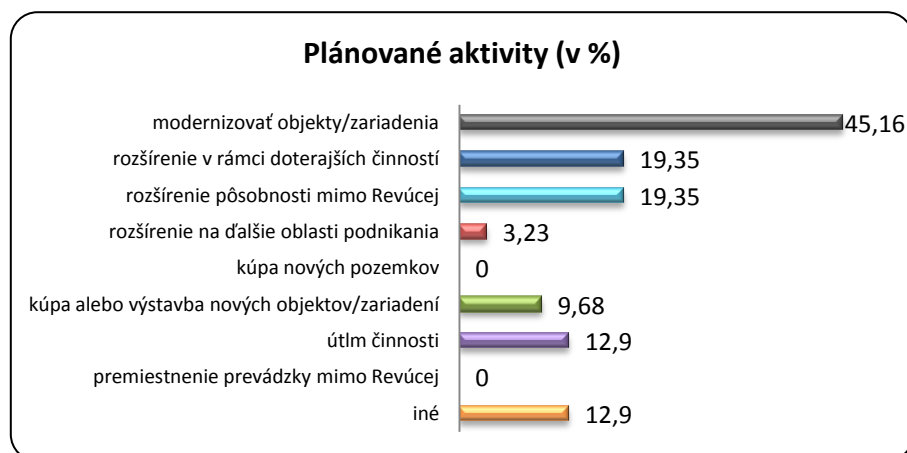



III. Zamestnanci a trh práce

Otázka 10: Vzdelanostná štruktúra zamestnancov Vašej spoločnosti

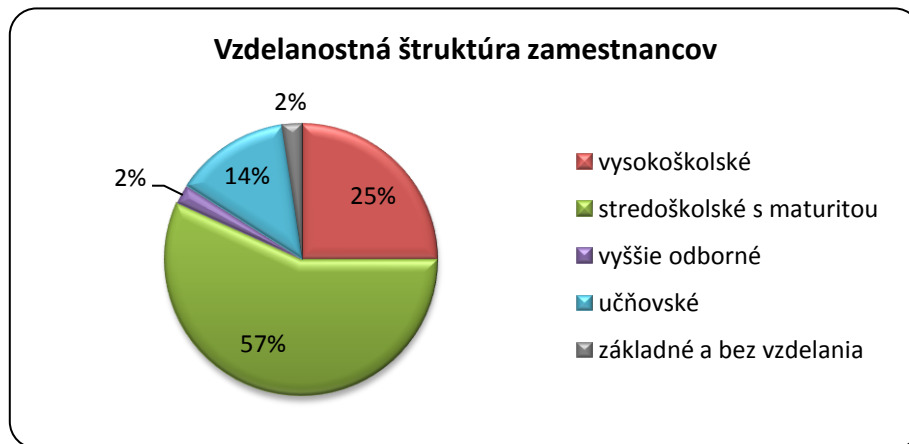

Otázka 11: Ako hodnotíte kvalitu pracovnej sily vo Vašej spoločnosti?

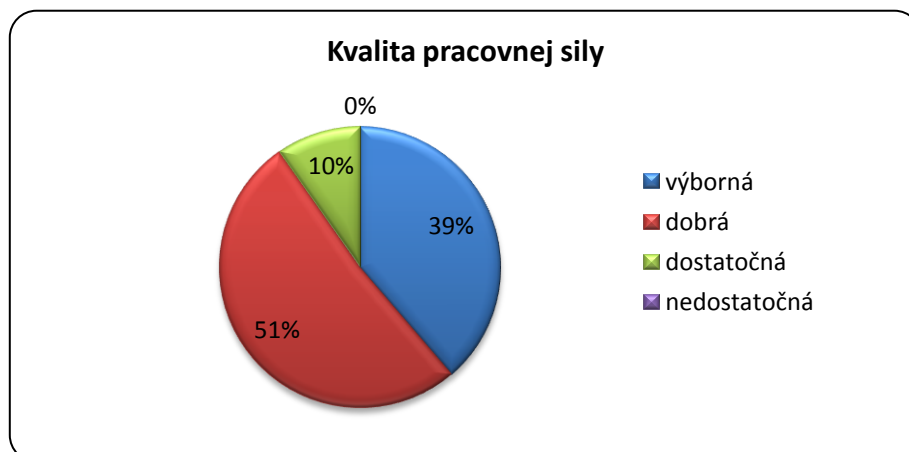

Otázka 12: Ktoré problémy na trhu práce sú z hľadiska Vašej spoločnosti najzávažnejšie?

Respondenti mohli označiť viacero možností.

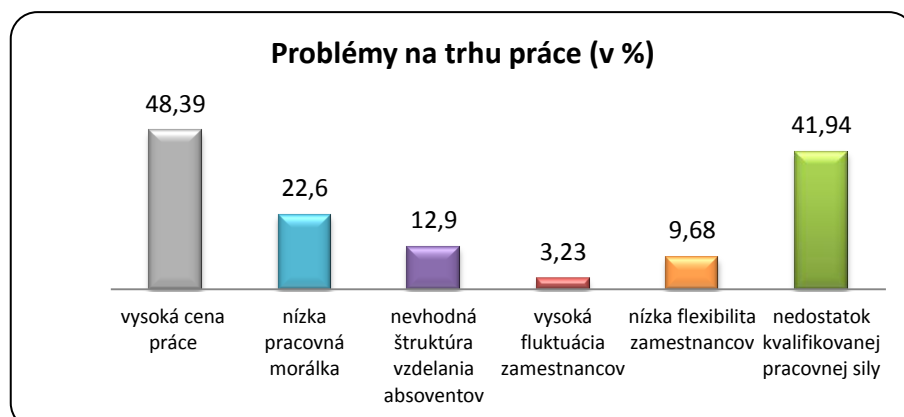



IV. Podnikateľské prostredie

Otázka 13: *Do akej miery pozitívne ovplyvňujú činnosť Vašej spoločnosti nasledovné faktory?*

Respondenti mali dôležitosť jednotlivých faktorov označiť v stupnici od 1 do 4, pričom 1 = najmenej významné a 4 = najvýznamnejšie.

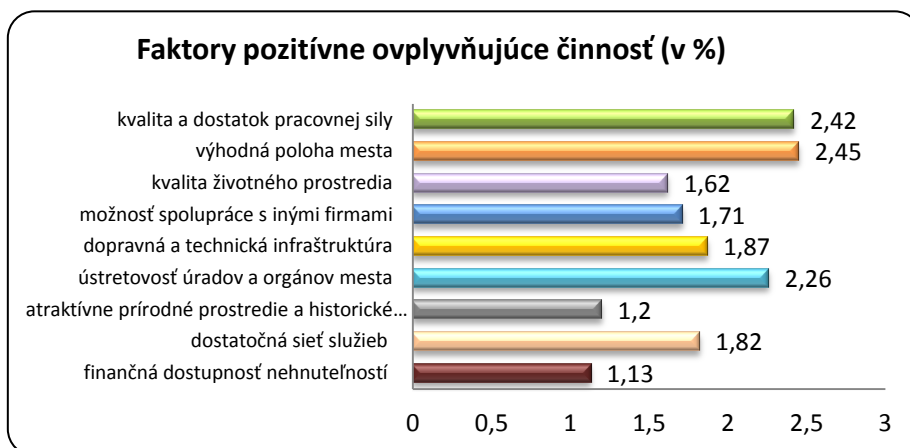

Otázka 14: *Do akej miery negatívne ovplyvňujú činnosť Vašej spoločnosti nasledovné faktory?*

Respondenti mali dôležitosť jednotlivých faktorov označiť v stupnici od 1 do 4, pričom 1 = najmenej významné a 4 = najvýznamnejšie.

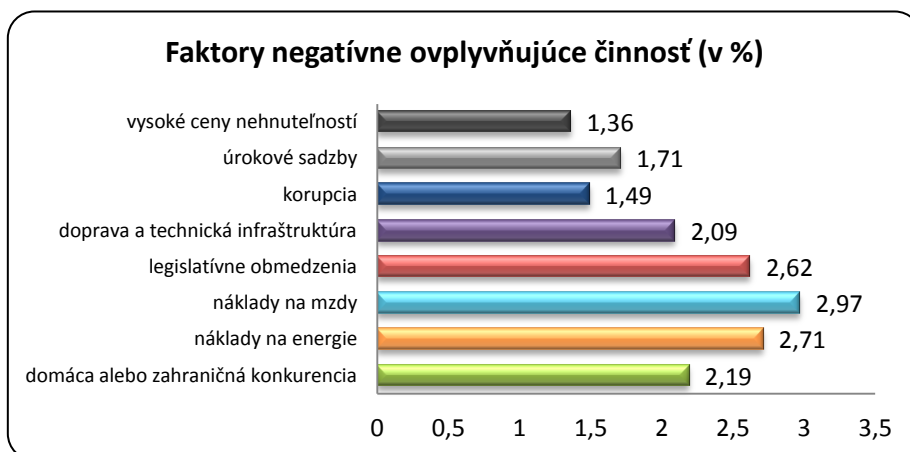



Otázka 15: Ktorými kritickými oblasťami by sa mal Program hospodárskeho a sociálneho rozvoja prioritne zaoberať?

Respondenti mohli označiť 3 – 5 možností.

Kritické oblasti, ktoré je potrebné riešiť v PHSR mesta Revúca (v %)

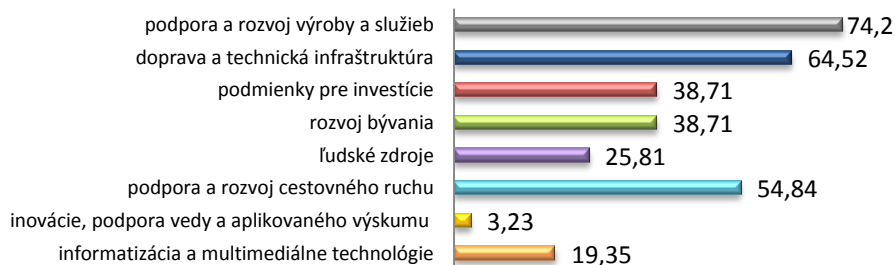

V. Verejná správa

Otázka 16: Je podľa Vás mesto Revúca dobrým miestom na podnikanie?

Mesto Revúca je dobré miesto pre podnikanie

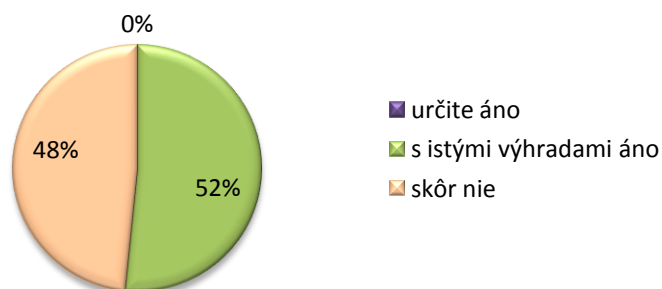

Otázka 17: Aký je Váš názor na prácu mestského úradu v Revúcej?

Práca MsÚ Revúca

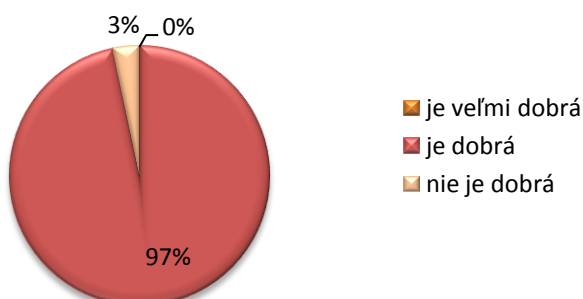



Otázka 18: Ako hodnotíte nasledovné verejné služby poskytované Vašej spoločnosti?

Respondenti mali hodnotiť spokojnosť s verejnými službami v stupnici od 1 do 4, pričom 1 = najhoršie a 4 = najlepšie.

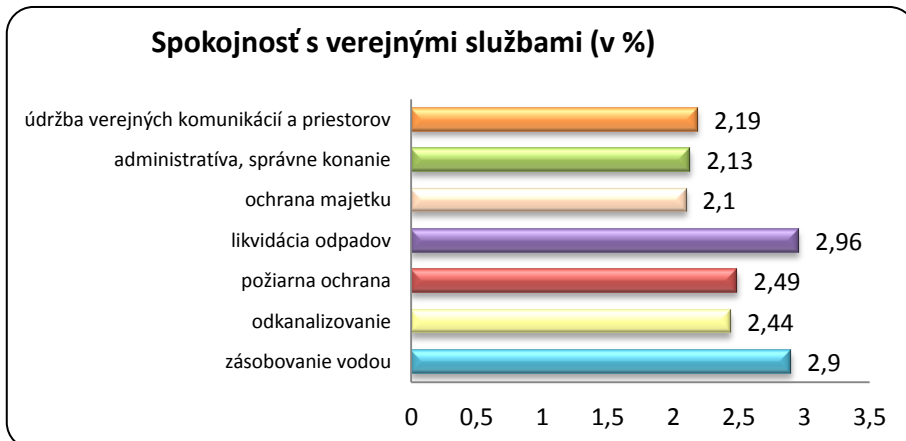

Otázka 19: Ako hodnotíte aktivity miestnej samosprávy v nasledujúcich oblastiach z hľadiska Vášho podnikania?

Respondenti mali hodnotiť spokojnosť s vybranými aktivitami miestnej samosprávy v stupnici od 1 do 4, pričom 1 = najhoršie a 4 = najlepšie.

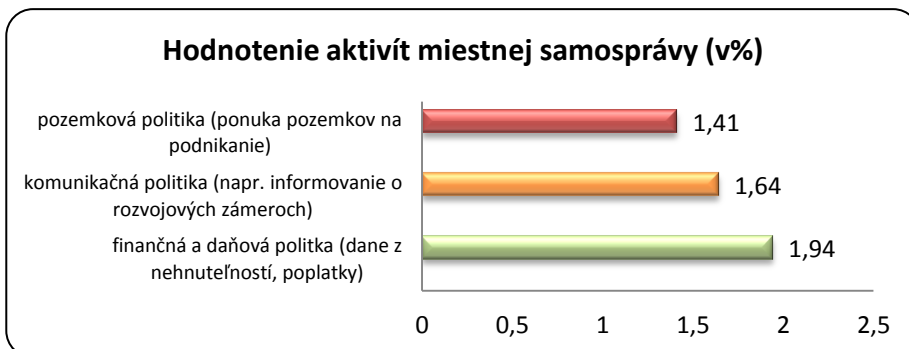

Otázka 20: Bola by Vaša spoločnosť ochotná zapojiť sa do akcií organizovaných zo strany mesta na podporu podnikateľských aktivít?

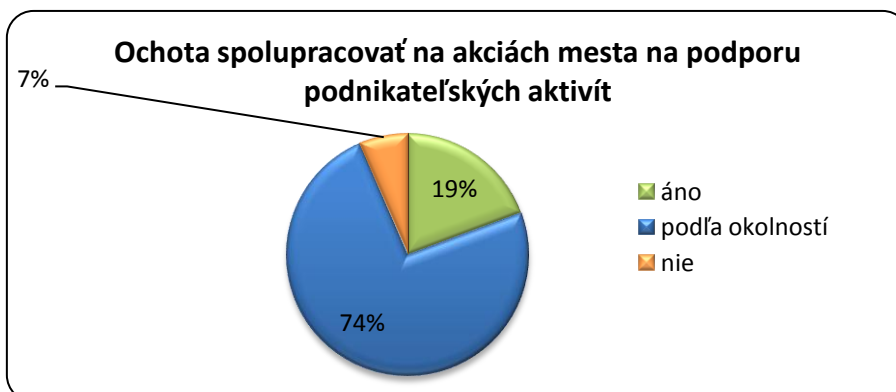



Otázka 21: Aké aktivity a stimuly by mala zahŕňať podpora podnikania v Revúcej?

Respondenti mohli označiť 3 až 5 možností.

