

# Program hospodárskeho a sociálneho rozvoja

Programovacie obdobie 2016 -2022



Poproč





Program hospodárskeho a sociálneho rozvoja obce Poproč  
Programovacie obdobie 2016 – 2022



**PROGRAM HOSPODÁRSKEHO A SOCIÁLNEHO ROZVOJA  
OBCE POPROČ  
PROGRAMOVÉ OBDOBIE 2016 - 2022**



Zadávateľ: Obec Poproč  
Zhotoviteľ: AGENTÚRA PRE ROZVOJ GEMERA  
Rok a spracovanie dokumentu 2016, podľa záväznej metodiky MDVaRR



**Program hospodárskeho a sociálneho rozvoja obce Poproč  
Programovacie obdobie 2016 – 2022**

**CIEĽ A VÝZNAM DOKUMENTU PHSR POPROČ 2016-222**

Dokument „Program hospodárskeho a sociálneho rozvoja obce Poproč na programové obdobie 2016 - 2022“ je spracovaný v zmysle zákona 539/2008 Z.z. o podpore regionálneho rozvoja. Cieľom tohto strategického dokumentu je analýza súčasného stavu obce, jeho výhod a potrieb. Následne sú v dokumente zadefinované ciele a opatrenia, ktoré určujú smerovanie obce do roku 2022 vo všetkých oblastiach rozvoja.

Význam dokumentu:

- 1) Povinnosť dokumentu PHSR stanovuje zákon č. 539/2008 Z. z.
- 2) PHSR tvorí podklad pre získanie finančných zdrojov z EÚ fondov a externých finančných zdrojov
- 3) PHSR predstaví komplexný pohľad na súčasnú obec, jeho súčasné možnosti, výhody, nevýhody
- 4) PHSR stanoví jasné, konkrétne ciele a priority rozvoja obce do roku 2022 a zadefinuje cesty ako ich dosiahnuť
- 5) PHSR ako strednodobý záväzný program schválený obecným zastupiteľstvom je nástrojom na zachovanie jednotnej línie rozvoja obce.



Program hospodárskeho a sociálneho rozvoja obce Poproč  
Programovacie obdobie 2016 – 2022

**Základné údaje**

Názov:	Program hospodárskeho a sociálneho rozvoja obce Poproč na roky 2016 – 2022
Územné vymedzenie:	Obec Poproč, okres Rimavská Sobota, kraj Banskobystrický
Územný plán obce schválený:	Nie
Dátum platnosti PHSR:	2016-2022
Verzia:	1.0
Publikovaný verejne:	Úradná tabuľa

Zámer spracovania PHSR	
Názov spracovania dokumentu	Program hospodárskeho a sociálneho rozvoja obce Poproč na roky 2016 – 2022
Forma spracovania	S pomocou externých odborníkov, za aktívnej pomoci obyvateľov a zamestnancov obce Poproč
Riadenie procesu spracovania	<ol style="list-style-type: none"><li>1. Spôsob riadenia procesu spracovania:</li><li>2. Spracovanie tohto dokumentu je postavené na postupe podľa „Metodiky na vypracovanie Programu hospodárskeho rozvoja a sociálneho rozvoja obce / obcí / VÚC“, február 2015.(podľa zákona č. 539/ 2008 Z. z. o podpore regionálneho rozvoja v znení zákona č. 309/2014 Z. z. )</li><li>3. Súčasťou spracovania dokumentu je báza otvorenej spolupráce so všetkými zúčastnenými stranami vstupujúcimi do procesu počas spracovania. Spracovanie PHSR je iniciované samosprávou obce Poproč, ale prebieha v partnerstve verejného, a súkromného sektora.</li><li>4. Vytvorenie riadiaceho tímu.</li><li>5. Sumarizácia informácií o obci. Vytvorenie pracovných skupín (zoznam ich členov je v samostatnej prílohe PHSR obec Poproč 2016-2022).</li><li>6. Práca na jednotlivých častiach PHSR za aktívnej spolupráce zamestnancov obecného úradu, obyvateľov obce a chalupárov.</li><li>7. Zapojenie obyvateľov obce a komunikácia s nimi, účasťou na pracovných skupinách ako ich členovia, účasťou na verejných stretnutiach k spracovaniu PHSR, kontaktovaním zodpovedných zamestnancov obecného úradu, informovaním na obecnej tabuli.</li></ol>
Obdobie spracovania	02/2016 – 07/2016
Financovanie spracovania	Zmluvná cena stanovená na základe výsledkov verejného obstarávania.



## ŠTRUKTÚRA DOKUMENTU

Obsah PHSR je legislatívne vymedzený zákonom č. 539/2008 Z. z. o podpore regionálneho rozvoja a o zmene a doplnení niektorých zákonov v znení neskorších predpisov. Posledná novelizácia tohto zákona zaviedla **povinnosť spracovania PHSR podľa novej „Metodiky na vypracovanie Programu hospodárskeho a sociálneho rozvoja obce/obcí/VÚC“**. Táto prináša záväznú štruktúru dokumentu v členení na časti:

**Úvod** – popisuje obsah dokumentu a prináša stručné zhrnutie prípravy PHSR, východiskových dokumentov a inštitucionálneho a časového zabezpečenia jeho spracovania.

**Analytická časť** - obsahuje komplexné hodnotenie a analýzu východiskovej situácie obce Poproč, odhad jej budúceho vývoja, možné riziká a ohrozenia vo väzbe na existujúce stratégie a koncepcie a využívanie vnútorného potenciálu územia, jeho limitov a rozvoja, definovanie podmienok udržateľného rozvoja obce

**Strategická časť** - obsahuje stratégiu rozvoja obce Poproč pri zohľadnení jej vnútorných špecifik a určí hlavné smery, priority a ciele rozvoja obce rešpektovaním princípov regionálnej politiky s cieľom dosiahnutia vyváženého udržateľného rozvoja územia

**Programová časť** - obsahuje najmä zoznam opatrení a aktivít na zabezpečenie realizácie programu rozvoja obce Poproč

**Realizačná časť** - je zameraná na popis postupov inštitucionálneho zabezpečenia formou partnerstva a organizačné zabezpečenie realizácie programu rozvoja obce Poproč systém monitorovania a hodnotenia plnenia programu rozvoja obce Poproč s ustanovením merateľných ukazovateľov, vecný a časový harmonogram realizácie programu rozvoja obce Poproč formou akčného plánu

**Finančná časť** - obsahuje finančné zabezpečenie jednotlivých opatrení a aktivít, inštitucionálnej a organizačnej stránky realizácie programu rozvoja obce Poproč



Program hospodárskeho a sociálneho rozvoja obce Poproč  
Programovacie obdobie 2016 – 2022

OBSAH

<b>1 ÚVOD PROGRAMU HOSPODÁRSKEHO A SOCIÁLNEHO ROZVOJA OBCE POPROČ 2016 – 2022.....</b>	<b>8</b>
<b>2 ANALYTICKÁ ČASŤ PROGRAMU HOSPODÁRSKEHO A SOCIÁLNEHO ROZVOJA OBCE POPROČ 2016 – 2022 .....</b>	<b>16</b>
2.1 ZÁKLADNÁ CHARAKTERISTIKA OBCE POPROČ .....	16
2.1.1 ŠIRŠIE ÚZEMNÉ VZŤAHY .....	17
2.1.2 STAV ÚZEMNO PLÁNOVACEJ DOKUMENTÁCIE .....	17
2.1.3 STAV OSTATNÝCH DOKUMENTÁCIÍ DOTÝKAJÚCICH SA ÚZEMIA / PHSR .....	17
2.2 PRÍRODNÉ ZDROJE A PODMIENKY .....	17
2.2.1 GEOMORFOLOGICKÁ PRÍSLUŠNOSŤ ÚZEMIA .....	17
2.2.2 GEOLOGICKÉ PODMIENKY .....	18
2.2.3 PÔDNE POMERY .....	18
2.2.4 KLIMATICKÉ POMERY .....	19
2.2.5 HYDROLOGICKÉ POMERY .....	19
2.2.6 FLÓRA A FAUNA .....	19
2.2.7 SÚČASNÁ KRAJINNÁ ŠTRUKTÚRA .....	20
2.3 OCHRANA PRÍRODY A ŽIVOTNÉ PROSTREDIE .....	22
2.3.1 ŽIVOTNÉ PROSTREDIE .....	22
2.3.2 OVZDUŠIE .....	22
2.3.3 NATURA 2000 .....	23
2.3.4 ÚZEMNÝ SYSTÉM EKOLOGICKEJ STABILITY .....	24
2.3.5 ENVIRONMENTÁLNA RELIGIONIZÁCIA .....	25
2.3.6 KVALITA A OCHRANA VÔD .....	25
2.3.7 ODPADOVÉ HOSPODÁRSTVO .....	25
2.3.8 SEIZMICITA .....	26
2.4 HISTORICKÉ A KULTÚRNE ZDROJE .....	26
2.4.1 KULTÚRNE A HISTORICKÉ PAMIATKY .....	27
2.4.2 OSOBNOSTI A RODÁCI .....	27
2.4.3 KLUBY, SPOLKY, ZDRUŽENIA .....	28
2.4.4 SPOLOČENSKÉ AKTIVITY A AKCIE .....	28
2.5 ĽUDSKÉ ZDROJE .....	28
2.5.1 DEMOGRAFIA .....	28
2.5.2 MIGRAČNÝ POHYB OBYVATELSTVA 2014 .....	30
2.5.3 PRIRODZENÝ POHYB OBYVATELSTVA .....	30
2.5.4 VIEROVYZNANIE .....	30
2.5.5 NÁRODNOSTNÉ ZLOŽENIE .....	31
2.5.6 VZDELANIE .....	31
2.6 MATERIÁLNE A FINANČNÉ ZDROJE .....	31
2.6.1 BÝVANIE .....	31
2.6.2 ZÁKLADNÁ INFRAŠTRUKTÚRA .....	32
2.6.2.1 DOPRAVA .....	32
2.6.2.2 ENERGETIKA .....	32
2.6.2.3 TELEKOMUNIKAČNÉ A INFORMAČNÉ SIETE .....	32
2.6.3 OBČIANSKA A SOCIÁLNA INFRAŠTRUKTÚRA .....	32
2.6.4 ŠKOLSTVO A VZDELÁVANIE .....	32
2.6.5 KULTÚRA A OSVETA .....	33
2.6.6 ZARIADENIA PRE REKREÁCIU .....	33
2.6.7 ADMINISTRATÍVA A VEREJNÁ SPRÁVA .....	33



Program hospodárskeho a sociálneho rozvoja obce Poproč  
Programovacie obdobie 2016 – 2022

2.7 EKONOMICKÉ VYUŽÍVANIE ZDROJOV .....	34
2.7.1 PRIMÁRNY SEKTOR .....	34
2.7.2 SEKUNDÁRNY SEKTOR .....	34
2.7.3 TERCIÁRNY SEKTOR .....	35
2.7.4 KVARCIÁLNY SEKTOR .....	35
2.8 TRH PRÁCE .....	35
2.8.1 ZAMESTNANOSŤ .....	35
2.8.2 NEZAMESTNANOSŤ .....	36
2.9 VONKAJŠIE PROSTREDIE .....	39
2.10 VÍZIA OBCE POPROČ .....	40
2.11 ANALÝZA SITUÁCIE V OBCI POPROČ .....	40
2.11.1 SWOT ANALÝZA SITUÁCIE V OBCI POPROČ .....	40
2.11.2 PROBLÉMOVÁ ANALÝZA .....	41
2.11.3 ANALÝZA POTENCIÁLU ÚZEMIA .....	43
<b>3 STRATEGICKÁ ČASŤ PROGRAMU HOSPODÁRSKEHO A SOCIÁLNEHO ROZVOJA OBCE POPROČ 2016-2022 .....</b>	<b>44</b>
3.1 STRATÉGIA ROZVOJA OBCE POPROČ .....	44
3.2 PRIORITNÉ OBLASTI PODPORY .....	45
3.3 PRIORITNÉ OBLASTI A OPATRENIA .....	45
3.4 FINANČNÁ NÁROČNOSŤ STRATÉGIE .....	46
3.5 ZDROJE FINANCOVANIA PHSR .....	48
<b>4 PROGRAMOVÁ ČASŤ PROGRAMU HOSPODÁRSKEHO A SOCIÁLNEHO ROZVOJA OBCE POPROČ 2016-2022 .....</b>	<b>49</b>
4.1 PRIORITNÉ OBLASTI, OPATRENIA, INDIKATÍVNE AKTIVITY .....	49
4.2 NÁVÄZNOSŤ PRIORITNÝCH OBLASTÍ PHSR OBCE POPROČ 2016 – 2022 NA OP 2014 - 2020 .....	52
4.3 NÁVÄZNOSŤ STRATEGICKÝCH OPATRENÍ PHSR OBCE POPROČ 2016– 2022 NA OP 2014 - 2020 .....	53
<b>5 REALIZAČNÁ ČASŤ PROGRAMU HOSPODÁRSKEHO A SOCIÁLNEHO ROZVOJA OBCE POPROČ 2016-2022 .....</b>	<b>57</b>
5.1 MERATEĽNÉ INDIKÁTORY .....	57
5.2 ZABEZPEČENIE PHSR .....	60
5.2.1 FINANČNÉ ZABEZPEČENIE PHSR .....	60
5.2.2 ADMINISTRATÍVNE ZABEZPEČENIE PHSR .....	61
5.2.3 MONITOROVANIE A VYHODNOCOVANIE PHSR .....	61
5.2.4 VYHODNOCOVANIE A SPÔSOB MODIFIKOVANIA PHSR .....	62
<b>6 FINANČNÁ ČASŤ PROGRAMU HOSPODÁRSKEHO A SOCIÁLNEHO ROZVOJA OBCE POPROČ 2016-2022 ..</b>	<b>63</b>
6.1 FINANČNÝ PLÁN PROGRAMU .....	63
6.2 PRAVIDLÁ STRATÉGIE FINANCOVANIA ŠTRUKTURÁLNYCH FONDOV A KOHÉZNEHO FONDU PRE PROGRAMOVÉ OBDOBIE 2014 – 2020 .....	66
6.3 PRAVIDLÁ FINANCOVANIA PRE PRIJÍMATEĽOV V RÁMCI MENEJ ROZVINUTÝCH REGIÓNOV, CIEĽA EURÓPSKEJ ÚZEMNEJ SPOLUPRÁCE – CEZHRANIČNEJ SPOLUPRÁCE A PRE PRIJÍMATEĽOV Z KOHÉZNEHO FONDU .....	67
6.4 STRATÉGIA FINANCOVANIA EURÓPSKEHO POĽNOHOSPODÁRSKEHO FONDU PRE ROZVOJ VIDIEKA PRE PROGRAMOVÉ OBDOBIE 2014 – 2020 .....	69
<b>ZÁVER .....</b>	<b>73</b>





Program hospodárskeho a sociálneho rozvoja obce Poproč  
Programovacie obdobie 2016 – 2022

## ZOZNAM PRÍLOH

- Príloha č. 1 Zoznam členov riadiaceho tímu
- Príloha č. 2 Zoznam informačných zdrojov použitých v PHSR
- Príloha č. 3 Zoznam skratiek použitých v PHSR
- Príloha č. 4 Akčný plán
- Príloha č. 5 Dohoda o partnerstve

### **Príloha č.6 CD s obsahom:**

- Príloha a/ PHSR obce Poproč 2016-2022
- Príloha d/ Záznam z verejného rokovania k strategickému dokumentu
- Príloha e/ Prezenčná listina z verejného rokovania k strategickému dokumentu
- Príloha f/ Fotodokumentácia z verejného rokovania k strategickému dokumentu

### **Osobitná príloha:**

Oznámenie o strategickom dokumente „PHSR obce Poproč 2016 – 2022“ podľa zákona č. 24/2006 Z.z o posudzovaní vplyvov na životné prostredie a o zmene a doplnení niektorých zákonov v znení neskorších predpisov.



# 1 ÚVOD PROGRAMU HOSPODÁRSKEHO A SOCIÁLNEHO ROZVOJA OBCE POPROČ 2016 – 2022

## Dôvody a ciele spracovania dokumentu

Dokument s názvom "PROGRAM HOSPODÁRSKEHO A SOCIÁLNEHO ROZVOJA OBCE POPROČ na roky 2016 – 2022" je spracovaný ako strednodobý strategický plánovací dokument pre trvalo udržateľný rozvoj územia na základe zákazky obce. Účelom Programu hospodárskeho a sociálneho rozvoja (ďalej len PHSR) je vytvorenie rozvojového programu územia, ktorý vyjadruje ekonomické a sociálne záujmy jeho obyvateľov a zároveň je v súlade s prijatými nadradenými koncepciami vyššej úrovne. Cieľom PHSR je spracovanie takého súhrnu cieľov a opatrení, ktoré napomáhajú zabezpečeniu trvalo udržateľného rozvoja územia a ktoré smerujú k uspokojovaniu potrieb súčasnej generácie bez toho, aby ohrozil možnosti uspokojovania potrieb budúcich generácií. Potrebu zabezpečenia PHSR ustanovuje zákon č. 539/2008 Z.z. o podpore regionálneho rozvoja, v znení zákona 309/2014 Z.z., ktorý definuje Program hospodárskeho a sociálneho rozvoja obce ako strednodobý programový dokument, obsahujúci analýzu hospodárskeho a sociálneho rozvoja obce, hlavné smery jej vývoja, ustanovenie cieľov, prvoradých potrieb a úloh vo všetkých oblastiach života obce. Súčasťou programu je aj návrh jeho administratívneho a finančného zabezpečenia. Zákon stanovuje aj úlohy, týkajúce sa vypracovávania, schvaľovania, zabezpečenia plnenia a pravidelného vyhodnocovania predmetného programového dokumentu. Pri spracovaní programu boli rešpektované zásady regionálnej politiky vlády Slovenskej republiky a princípy regionálnej politiky Európskej únie zakotvené najmä v nariadení Rady (ES) č. 1266/1999 (nariadenie o štrukturálnych fondoch).

Program sociálneho, ekonomického a kultúrneho rozvoja obce Poproč je súčasťou sústavy základných dokumentov podpory regionálneho rozvoja v Slovenskej republike. Táto sústava je členená na strategické a programové dokumenty vypracovávané na úrovni štátu, sektorov, samosprávnych krajov, regiónov a obcí a programové dokumenty Európskej únie (pre využitie zdrojov predvstupových a štrukturálnych fondov).

Podpora regionálneho rozvoja sa uskutočňuje v súlade s programovaním na základe:

- **Partnerská dohoda** určuje stratégiu, priority a podmienky SR na využívanie fondov EÚ tak, aby sa dosiahli priority stratégie Európa 2020. Ide teda o základný národný dokument, ktorý zastrešuje všetky operačné programy SR pre nové programové obdobie. Neformálne vyjednávania k príprave Partnerskej dohody a operačným programom Slovenskej republiky na roky 2014-2020 sa začali 25. januára 2013 stretnutím so zástupcami Európskej komisie. Následne sa uskutočnili aj ďalšie neformálne kolá rokovaní, o ktorých bližšie informácie je možné získať na stránkach Úradu vlády ako Centrálného koordinačného orgánu pre fondy EÚ v podmienkach SR.
- **Pozičný dokument Európskej komisie k Partnerskej dohode a programom SR na roky 2014 - 2020** - pozičný dokument identifikuje z pohľadu Európskej komisie hlavné rozvojové potreby s možnosťou financovania opatrení v rámci fondov Spoločného strategického rámca EÚ v podmienkach SR. Zároveň tento dokument predstavuje základ pre negociácie s Európskou komisiou k Partnerskej dohode a operačným programom SR na roky 2014-2020.
- **Stratégia financovania Európskych štrukturálnych a investičných fondov pre programové obdobie 2014 - 2020**
- **Integrovaný regionálny operačný program „IROP“** - predstavuje programový dokument SR pre programové obdobie 2014 – 2020, ktorého globálnym cieľom je: prispieť k zlepšeniu kvality života a zabezpečiť udržateľné poskytovanie verejných služieb s dopadom na vyvážený a udržateľný územný rozvoj, hospodársku, územnú a sociálnu súdržnosť regiónov, miest a obcí.
- **Sektorový operačný program**, ktorý je strednodobý dokument vypracovaný pre vopred určené sektory.



**Program hospodárskeho a sociálneho rozvoja obce Poproč  
Programovacie obdobie 2016 – 2022**

- **Program hospodárskeho rozvoja a sociálneho rozvoja samosprávneho kraja (PHSR BBSK)**, ktorý je strednodobý programový dokument, je v súlade s cieľmi a prvoradými potrebami ustanovenými v národnom pláne a s podkladom na vypracovanie príslušného regionálneho operačného programu. Jeho vypracovanie zabezpečuje samosprávny kraj.
- **Program hospodárskeho a sociálneho rozvoja obce**, ktorý je strednodobý programový dokument spracovaný na úrovni obce
- **Koncepcia územného rozvoja Slovenska** 2001, aktualizácia 2010
- **Národný program reforiem**, máj 2012
- **Návrh základných princípov na prípravu Partnerskej dohody Slovenskej republiky na programové obdobie 2014 – 2020.**
- **Stratégia rozvoja dopravy SR** do roku 2020
- **Stratégia Slovenskej republiky pre integráciu Rómov do roku 2020**

**Programové dokumenty Európskej únie pre využitie štrukturálnych fondov tvoria:**

- **Stratégia EÚ 2020** - cieľ: konkurencieschopnosť, zamestnanosť a hospodársky rast.
- **Spoločný strategický rámec EK**, marec 2012.
- **Nariadenia EK** (Všeobecné nariadenie, nariadenie k fondom).
- **CENTROPE – Správa o regionálnom rozvoji**, 2012.
- **CENTROPE – Nástroj na hodnotenie potrieb infraštruktúry** – podpora konkurencieschopného regionálneho rozvoja (INAT).
- **CENTROPE – Stratégia ľudského kapitálu.**
- **CENTROPE – Stratégia v oblasti vedomostného regiónu,**
- **CENTROPE – Stratégia v oblasti priestorovej integrácie a Akčný plán 2013+.**
- **CENTROPE – Stratégia v oblasti kultúry a cestovného ruchu 2013+.**
- **Národný (regionálny) rozvojový plán (RDP – Regional Development Plan)**, ktorý je hlavným dokumentom pre vyjednanie podpory zo Štrukturálnych fondov Európskej únie.
- **Rámec podpory spoločenstva (CSF – Community Support Framework)**, ktorý bude vytvorený na základe Národného rozvojového plánu v spolupráci s Európskou komisiou, je hlavným dokumentom vymedzujúcim poskytnutie podpory zo štrukturálnych fondov Európskej únie.
- **Sektorové operačné programy (SOP – Sectoral Operation Programme)**, ako taktické dokumenty vytvorené na úrovni ministerstiev, ktoré rozpracovávajú problémové celky stratégií majúci plošný (celošťátny) charakter, pre ktoré bude žiadané spolufinancovanie zo zdrojov Európskej únie.
- **Regionálne operačné programy (ROP – Regional Operation Programme)**, ako taktické dokumenty, ktoré budú spracované na úrovni regiónov NUTS II a rozpracovávajú tie problémové celky stratégií, pre ktoré bude žiadané spolufinancovanie zo zdrojov Európskej únie.
- **Strategické usmernenia Spoločenstva (SUS) – ROP odráža 1 usmernenie SUS t.j. „urobiť Európu a jej regióny atraktívnejším priestorom pre investície a prácu“, a súčasne 3 usmernenie SUS t.j., vytvorenie väčšieho množstva a kvalitnejších pracovných miest“.**

Jednotlivé strategické dokumenty sú vypracovávané vo vzájomnej nadväznosti a postupnosti.

### **Implementácia**

Implementácia Programu hospodárskeho a sociálneho rozvoja obce Poproč je zložitý a náročný proces. Za jeho realizáciu so zabezpečením všetkých väzieb na strategické a programové dokumenty SR a EÚ budú zodpovední predstavitelia samosprávy obce Poproč. Návrh spôsobu implementácie bude treba dopĺňať v súlade s organizačnou štruktúrou samosprávneho úradu, jeho kompetenciami v nadväznosti na vývoj v oblasti legislatívy, predovšetkým v oblasti nakladania s finančnými prostriedkami. Pri posudzovaní jednotlivých projektov sme použili procesnú analýzu, ktorej hlavným cieľom bolo analyzovať proces premeny vstupov pomocou použitia súboru finančných, ľudských a technologických zdrojov.



## Program hospodárskeho a sociálneho rozvoja obce Poproč Programovacie obdobie 2016 – 2022

- V ďalších postupoch pred realizáciou navrhovaných zámerov je nutné aby boli jednotlivé navrhované činnosti samostatne prehodnotené v zmysle zákona č. 24/2006 Z.z. o posudzovaní vplyvov na životné prostredie a o zmene a doplnení niektorých zákonov v znení neskorších predpisov.

### Finančné zabezpečenie

V zmysle zákona č. 539/2008 Z. z. o podpore regionálneho rozvoja v znení zákona 309/2014 Z.z., sa financovanie regionálneho rozvoja realizuje na troch úrovniach: Na mikroregionálnej úrovni je možné rozvojové aktivity financovať jedine združovaním zdrojov nižšej úrovne, čiže obcí. Samosprávy nemajú spoločný zdroj financovania. V súčasnej situácii je možné rozvojové aktivity financovať buď z rozpočtov jednotlivých obcí v prípade individuálnych projektov alebo združením financií viacerých obcí v prípade spoločných projektov. V prípade financovania projektov majúci význam v kontexte priorit celého kraja zohráva významnú úlohu Banskobystrický samosprávny kraj a financovanie inštitúcií v jeho zriaďovateľskej kompetencii. Ďalšími doplnkovými zdrojmi, ktoré možno definovať na úrovni jednotlivých aktivít sú predovšetkým štrukturálne fondy EÚ (EŠIF). Ich využitie v rámci jednotlivých aktivít je možné stanoviť len indikatívne bez určenia výšky požadovanej podpory s cieľom prispieť ku koordinácii realizácie rozvojových aktivít.

Pri zostavovaní finančného plánu a zaisťovaní finančnej podpory je potrebné zamerať sa na tie opatrenia, ktoré sú nedostatočne podporované zo štátneho rozpočtu, alebo nie sú podporované vôbec.

Pri zabezpečovaní základných potrieb občanov postupuje samospráva podľa zákona číslo 369/1990 Z.z. O obecnom zriadení a v zmysle zákona č. 138/1991 Zb. O majetku obcí v znení neskorších predpisov.

Na plnenie svojich úloh má obec okrem finančných prostriedkov poukázaných od štátu v rámci delimitácie k dispozícii nasledovné financie: príjmy z miestnych daní a poplatkov, zdroje Štrukturálnych fondov Európskej únie v rámci programovacieho obdobia 2014 - 2020.

### Zdroje a dokumenty

V súlade so snahou Slovenskej republiky o znižovanie rozdielov na úrovni rozvoja jednotlivých regiónov boli východiskom pri príprave Programu hospodárskeho a sociálneho rozvoja obce Poproč nasledovné strategické dokumenty

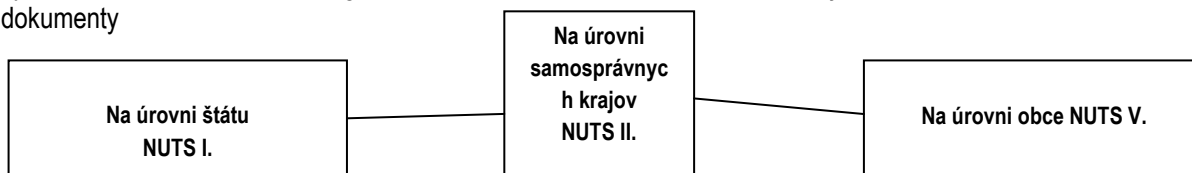

### Podporné materiály

Pri vypracovaní Programu hospodárskeho a sociálneho rozvoja obce Poproč boli použité aj prognostické údaje vypracované Ministerstvom výstavby a regionálneho rozvoja SR. Hlavnou úlohou prognostických údajov je podporiť vypracovanie tohto programu a zabezpečiť tým zvýšenie efektívnosti procesov strategického plánovania a kvality tohto dokumentu. Toto zabezpečenie je dané prepojením Systému strednodobého výhľadu hospodárskeho a sociálneho vývoja a vecnej roviny strategického plánovania.

Obec Poproč má nasledovné možnosti čerpania mimorozpočtových zdrojov na dosahovanie svojich cieľov a priorit v zmysle stanovených tematických cieľov stratégie Európa 2020 a prioritných oblastí pozičného dokumentu:

- **Partnerská dohoda** (ďalej len „PD“), ako obdoba súčasného Národného strategického referenčného rámca, obsahuje záväzky členského štátu, že pridelené alokácie pre politiku súdržnosti EÚ sa využijú na implementáciu stratégie Európa 2020. Partnerská dohoda obsahuje aj návrh operačných programov.
- **Operačné programy** (ďalej len „OP“) sú hlavným riadiacim nástrojom pre využívanie fondov EÚ. Na zabezpečenie naplnenia cieľov stratégie Európa 2020 vypracovala EK tzv. „kondicionalitu“, t.j. podmienky, ktoré musia členské štáty splniť, jednak sú to podmienky ex ante, ktoré musia byť zavedené pred poskytnutím
- prostriedkov z fondov, ako aj podmienky ex post, podľa ktorých bude uvoľnenie dodatočných prostriedkov z fondov závisieť na výkonnosti a dosahovaní cieľov stratégie Európa 2020.



Program hospodárskeho a sociálneho rozvoja obce Poproč  
Programovacie obdobie 2016 – 2022

**Tematické ciele v súlade so stratégiou Európa 2020:**

- posilnenie výskumu, technologického rozvoja a inovácií
- zlepšenie prístupu k informáciám a komunikačným technológiám a zlepšenie ich využívania a kvality
- zvýšenie konkurencieschopnosti malých a stredných podnikov a poľnohospodárskeho sektora (v prípade EPFRV) a sektora rybného hospodárstva a akvakultúry (v prípade EFNRH)
- podpora prechodu na nízkouhlíkové hospodárstvo vo všetkých sektoroch
- podpora prispôbovania sa zmenám klímy, predchádzania a riadenia rizík
- ochrana životného prostredia a presadzovanie efektívneho využívania zdrojov
- podpora udržateľnej dopravy a odstraňovanie prekážok v kľúčových sieťových infraštruktúrach
- podpora zamestnanosti a mobility pracovnej sily
- podpora sociálneho začlenenia a boj proti chudobe
- investovanie do vzdelania, zručností a celoživotného vzdelávania
- zvyšovanie inštitucionálnych kapacít a efektivity verejnej správy

**Pozičný dokument definuje nasledujúce prioritné oblasti:**

- podnikateľské prostredie priaznivé pre inovácie
- infraštruktúra pre hospodársky rast a zamestnanosť
- rozvoj ľudského kapitálu a zlepšenie účasti na trhu práce
- trvalo udržateľné a efektívne využívanie prírodných zdrojov moderná a profesionálna verejná správa

Priority stanovené v Pozičnom dokumente boli použité ako podklad pre prípravu najdôležitejších strategických dokumentov SR pre čerpanie fondov EÚ: Partnerskej dohody a operačných programov.

**Štruktúra operačných programov**

P.č.	Operačné programy	Riadiaci orgán	Sprostredkovateľský orgán pod riadiacim orgánom	Tematický cieľ / Investičná priorita	Fond EÚ
1	Výskum a inovácie (Val)	MŠVVŠ SR		1a, 10	EFRR, ESF
			MH SR	1b, 3	
2	Integrovaná infraštruktúra (II)	MDVRR SR	MF SR	2	KF, EFRR
				7a,b,c,d	
3	Ľudské zdroje (LZ)	MPSVR SR	MV SR	9	EFRR, ESF
				8,9,10,	
			MZ SR	9a	
			MŠVVŠ SR	10	
4	Kvalita životného prostredia (KŽP)	MŽP SR	MDVRR SR	4c	KF, EFRR
			MH SR	4,7e	
				4,5,6,	
			MV SR	5b	
5	Integrovaný ROP (IROP)	MPaRV SR	MK SR	6c	ESF, EFRR
			VÚC	5,6,7,9,10	
				5,6,7,9,10,	
6	Efektívna verejná správa (EVS)	MV SR		11	EFRR, ESF
7	Technická pomoc (TP)	ÚV SR		11	EFRR
8	Program rozvoja vidieka	MPaRV SR			EPFRV
9	Rybné hospodárstvo	MPaRV SR			EFNRH
10	Európska územná spolupráca	RO budú určené zo strany EK			EFRR
11	Interact, Urban	RO budú určené zo strany EK			EFRR



#### Priority operačných programov:

##### IROP Integrovaný regionálny operačný program

- **Prioritná os č. 1:** Bezpečná a ekologická doprava v regiónoch
- **Investičná priorita 1.1:** Posilnenie regionálnej mobility prostredníctvom prepojenia sekundárnych a terciárnych uzlov s infraštruktúrou TEN-T
- **Investičná priorita 1.2:** Rozvoj ekologicky priaznivých a nízkouhlíkových dopravných systémov
- **Prioritná os č. 2:** Ľahší prístup k efektívnym a kvalitnejším verejným službám
- **Investičná priorita 2.1:** Investovanie do sociálnej infraštruktúry, ktoré prispieva k národnému, regionálnemu a miestnemu rozvoju, a prechodu z inštitucionálnych služieb na komunitné
- **Investičná priorita 2.2:** Investovanie do vzdelávania, zručností a celoživotného vzdelávania prostredníctvom rozvoja infraštruktúry vzdelávania a odbornej prípravy
- **Prioritná os č. 3:** Konkurencieschopné a atraktívne regióny pre podnikanie a zamestnanosť
- **Investičná priorita 3.1:** Podpora fyzickej, ekonomickej a sociálnej regenerácie zanedbaných mestských a vidieckych komunít a území
- **Investičná priorita 3.2:** Ochrana, propagácia a rozvoj kultúrneho a prírodného dedičstva
- **Prioritná os č. 4:** Bratislavský kraj
- **Prioritná os č. 5:** Technická pomoc

**IROP** je realizovaný prostredníctvom integrovaných územných stratégií, ktoré na úrovni NUTS2 zadefinujú prioritné projektové zámery v regióne. Cieľom je dosiahnutie čo najväčších synergických efektov preinvestovaných finančných prostriedkov a predchádzanie negatívnym účinkom nekoordinovaného plánovania v ohraničenom území.

##### OP Kvalita životného prostredia

- **Prioritná os 1:** Udržateľné využívanie prírodných zdrojov prostredníctvom rozvoja environmentálnej infraštruktúry
- **Investičná priorita 1:** Riešenie významných potrieb investícií do sektora odpadu s cieľom splniť požiadavky environmentálneho acquis
- **Investičná priorita 2:** riešenie významných potrieb investícií do sektora vodného hospodárstva s cieľom splniť požiadavky environmentálneho acquis
- **Investičná priorita 3:** ochrana a obnova biologickej diverzity, ochrana pôdy a obnova a propagácia ekosystémových služieb vrátane Natura 2000 a zelených infraštruktúr
- **Investičná priorita 4:** opatrenia na zlepšenie obecného prostredia, regeneráciu opustených priemyselných lokalít a zníženie znečistenia ovzdušia
- **Prioritná os 2:** Adaptácia na nepriaznivé dôsledky zmeny klímy so zameraním na ochranu pred povodňami, riadenie a prevenciu súvisiacich rizík
- **Investičná priorita 1:** Podpora vyhradených investícií na prispôbenie sa zmene klímy
- **Investičná priorita 2:** Propagácia investícií na riešenie osobitných rizík, zabezpečenie odolnosti proti katastrofám a vyvíjanie systémov zvládania katastrof
- **Prioritná os 3:** Energeticky efektívnejšie nízkouhlíkové hospodárstvo
- **Investičná priorita 1:** Podpora výroby a distribúcie energie z obnoviteľných zdrojov
- **Investičná priorita 2:** Podpora energetickej efektívnosti a využitia energie z obnoviteľných zdrojov v podnikoch
- **Investičná priorita 3:** Podpora energetickej efektívnosti a využitia energie z obnoviteľných zdrojov vo verejných infraštruktúrach, vrátane využitia vo verejných budovách a v sektore bývania
- **Investičná priorita 4:** Vývoj a zavedenie inteligentných distribučných systémov s nízkymi a strednými úrovňami napätia
- **Investičná priorita 5:** Podpora nízkouhlíkových stratégií pre všetky typy území, zvlášť mestských oblastí, vrátane podpory trvalo udržateľnej mestskej mobility a zmiernenie relevantných adaptačných opatrení
- **Investičná priorita 6:** Podpora využitia vysokoúčinnnej kombinovanej výroby elektriny a tepla založenej na dopyte po využiteľnom teple





Program hospodárskeho a sociálneho rozvoja obce Poproč  
Programovacie obdobie 2016 – 2022

- **Prioritná os 4:** Technická pomoc

**OP Výskum a inovácie**

- **Prioritná os 1:** Výskum a vývoj pre potreby inovácií
- **Investičná priorita 1.1:** Rozšírenie výskumnej a inovačnej infraštruktúry (výskum a inovácia) a kapacít na rozvoj excelentnosti v oblasti výskumu a inovácií a podpora kompetenčných centier, najmä európskeho záujmu
- **Investičná priorita 1.2:** Podpora podnikateľských investícií do inovácií a výskumu, tvorba prepojenia a synergií medzi podnikmi vedeckovýskumnými centrami a vyšším vzdelávaním obzvlášť vo vývoji produktov a služieb, prenosu technológií, sociálnej inovácie a aplikácie verejných služieb, stimulácie dopytu, vytvárania sietí, klastrov a otvorenej inovácie prostredníctvom inteligentnej špecializácie, podpora technologického a aplikovaného výskumu, pilotných projektov a aktivít skorého overovania výrobkov, vyspelých výrobných kapacít a prvovýroby v kľúčových technológiách a šírenie všestranne využiteľných technológií
- **Prioritná os 2:** Podnikateľské prostredie priaznivé pre inovácie
- **Investičná priorita 2.1:** Podpora investovania do inovácií a výskumu, tvorba prepojenia a synergií medzi podnikmi vedeckovýskumnými centrami a vyšším vzdelávaním obzvlášť vo vývoji produktov a služieb, prenosu technológií, sociálnej inovácie a aplikácie verejných služieb, stimulácie dopytu, vytvárania sietí, zoskupení (klastrov) a otvorenej inovácie prostredníctvom inteligentnej špecializácie, podpora technologického a aplikovaného výskumu, pilotných projektov a aktivít skorého overovania výrobkov, vyspelých výrobných kapacít a prvovýroby v kľúčových technológiách
- **Investičná priorita 2.2:** Podpora podnikania, najmä prostredníctvom uľahčenia využívania nových nápadov v hospodárstve a podpora zakladania nových firiem vrátane podnikateľských inkubátorov
- **Investičná priorita 2.3:** Vývoj a zavedenie nových obchodných modelov MSP, najmä v rámci internacionalizácie
- **Investičná priorita 2.4:** Podpora tvorby a rozšírenia pokročilých kapacít pre rozvoj výrobkov a služieb
- **Investičná priorita 2.5:** Podpora kapacity MSP a cieľom zapojenia do rastu a inovácií
- **Investičná priorita 2.6:** Podpora výskumu, vývoja a osvojovania nízkouhlíkových technológií
- **Technická pomoc**

**OP INTEGROVANÁ INFRAŠTRUKTÚRA A OP ĽUDSKÉ ZDROJE**

**Program rozvoja vidieka**

**Projektové opatrenia (realizácia bude zabezpečovaná cez individuálne projekty žiadateľov):**

- Prenos znalostí a informačné akcie (čl. 15)
- Poradenské služby (čl. 16)
- Investície do hmotného majetku (čl. 18)
- Obnova poľnohospodárskeho potenciálu – prevencia (čl. 19)
- Podpora mladých farmárov, malých fariem a podnikania (čl. 20)
- Základné služby a obnova dedín vo vidieckych oblastiach (čl. 21)
- Prevencia a odstraňovanie škôd v lesoch (čl. 25)
- Investície do nových lesných technológií (čl. 27)
- Spolupráca (čl. 36)
- LEADER (čl. 42-45)

**Neprojektové opatrenia (realizácia bude zabezpečovaná cez národné projekty):**

- Platby pre oblasti s prírodnými alebo inými osobitnými obmedzeniami (LFA)
- Agroenvironmentálne operácie súvisiace s klímou
- Ekologické poľnohospodárstvo
- Platby za životné podmienky zvierat
- Platby Natura 2000



Program hospodárskeho a sociálneho rozvoja obce Poproč  
Programovacie obdobie 2016 – 2022

ŠVAJČIARSKY FINANČNÝ MECHANIZMUS  
FOND NA PODPORU UMENIA  
DOTÁCIE MINISTRSTVA KULTÚRY SR  
DOTÁCIE MINISTERSTVA ŠKOLSTVA, VEDY, VÝSKUMU A ŠPORTU SR  
DOTÁCIE MINISTERSTVA PRÁCE, SOCIÁLNYCH VECÍ A RODINY SR  
DOTÁCIE MINISTERSTVA DOPRAVY, VÝSTAVBY A REGIONÁLNEHO ROZVOJA SR  
EKO FOND

#### ENVIRONMENTÁLNY FOND

- **Oblasť: Ochrana ovzdušia a ozónovej vrstvy Zeme**
  - Podpora výroby tepla a teplej úžitkovej vody prostredníctvom využívania nízkoemisných zdrojov
  - Podpora výroby tepla a teplej úžitkovej vody a elektrickej energie prostredníctvom využívania obnoviteľných zdrojov
  - Podpora projektov zameraných na zlepšenie kvality ovzdušia
- **Oblasť: Ochrana a využívanie vôd**
  - Čistiare odpadových vôd a verejné kanalizácie
  - Vodovody
  - Protipovodňová ochrana - Opatrenia na vodnom toku
  - Protipovodňová ochrana - Opatrenia mimo vodného toku
- **Oblasť: Rozvoj odpadového hospodárstva**
  - Uzavretie a rekultivácia skládok
  - Separácia a zhodnocovanie biologicky rozložiteľných odpadov
  - Zavedenie separovaného zberu v obciach, vybudovanie zberných dvorov a dotriedňovacích zariadení
- **Oblasť: Ochrana prírody a krajiny**
  - Ochrana prírody a krajiny
- **Oblasť: Environmentálna výchova, vzdelávanie a propagácia**
  - Environmentálna výchova, vzdelávanie a propagácia
- **Oblasť: Prieskum, výskum a vývoj zameraný na zisťovanie a zlepšenie stavu životného prostredia**
  - Prieskum, výskum a vývoj zameraný na zisťovanie a zlepšenie stavu životného prostredia
- **Oblasť: Zelená investičná schéma**

#### Harmonogram spracovania PHSR

Termín	I.2016	II.2016	III.2016	IV.2016	V.2016	VI.2016
Úvod						
Analytická časť						
Strategická časť						
Programová časť						
Realizačná časť						
Finančná časť						
Záver						

#### Metodológia tvorby dokumentu

Programové a strategické plánovanie je metóda používaná na koordináciu jednotlivých činností, ktoré súvisia s plánovaním, realizáciou a vyhodnocovaním aktivít. Proces strategického plánovania predstavuje súbor nadväzujúcich činností, ktoré sú riadené tak, aby viedli k naplneniu určených a logicky na seba nadväzujúcich výstupov. Začína sa

mapovaním územia, následnou analýzou, pokračuje definovaním cieľov, formulovaním programovej časti a spracovaním návrhu procesu implementácie stratégie.





**Program hospodárskeho a sociálneho rozvoja obce Poproč**  
**Programovacie obdobie 2016 – 2022**

Tento dokument je vytvorený na princípoch využitia participatívnych metód a odráža potreby spolupráce obce a občanov v území. Analytická časť plánu je spracovaná na základe informácií a údajov zhromaždených riešiteľskou organizáciou zo spracovaných údajov obce, z odbornej literatúry, internetu a údajov poskytnutých predstaviteľmi samosprávy a zástupcov obyvateľov obce Poproč.

Strategická a programová časť je spracovaná na základe vzájomnej korelácie výstupov spracovaných na stretnutí so zástupkami obce k PHSR, PHSR BB kraja a potrieb a požiadaviek zástupcov obce Poproč.

**Metódy zapojenia verejnosti do prípravy PHSR**

Metóda	Informovanie verejnosti	Získavanie názorov verejnosti	Zohľadnenie názorov verejnosti
Verejná informačná tabuľa	XXX	X	X
Verejné stretnutie	XXX	XXX	XXX
Návšteva v dotknutom území	XXX	XXX	XXX
Rokovanie za prítomnosti moderátora/facilitátora	XXX	XXX	XXX

**Zoznam analyzovaných koncepčných dokumentov**

Zoznam analyzovaných koncepčných dokumentov			
Názov dokumentu	Platnosť dokumentu	Úroveň dokumentu	Zdroj
Stratégia Európa 2020	2020	Európska	www.mindop.sk
Národná stratégia regionálneho rozvoja SR (NSRR)	2030	Národná	www.mindop.sk
Koncepcia územného rozvoja Slovenska 2001 – záväzná časť v znení KURS 2011	2030	Národná	www.mindop.sk
Metodika na vypracovanie PHSR	2014 – 2020	Národná	www.mindop.sk
Program hospodárskeho, sociálneho a kultúrneho rozvoja BBSK 2007-2013	2023	Regionálna	www.vucbb.sk
Územný plán VÚC BBSK a Územný plán VÚC BBSK - zmeny a doplnky 2014	2015	Regionálna	www.vucbb.sk
Plán rozvoja verejných vodovodov a verejných kanalizácií Banskobystrického samosprávneho kraja	2015	Regionálna	www.vucbb.sk
Program odpadového hospodárstva Banskobystrického kraja	2015– 2023	Regionálna	www.minv.sk
Správa o naplňaní priorit a cieľov Národnej stratégie regionálneho rozvoja Banskobystrického kraja	2014	Regionálna	www.mindop.sk



## 2 ANALYTICKÁ ČASŤ PROGRAMU HOSPODÁRSKEHO A SOCIÁLNEHO ROZVOJA OBCE POPROČ 2016 – 2022

Analytická časť PHSR obsahuje analýzu vnútorného prostredia na základe overeného súboru kvantitatívnych a kvalitatívnych dát podľa jednotlivých oblastí vrátane finančnej a hospodárskej situácie, identifikáciu hlavných vonkajších faktorov rozvoja územia, analýzu vplyvu vonkajšieho prostredia na vývoj situácie v území, analýzu silných a slabých stránok, príležitostí a ohrození pre rast a rozvoj územia, posúdenie hlavných faktorov a disparít rozvoja územia.

Komplexná analýza súčasného stavu územia je zostavená na základe informácií získaných z relevantných zdrojov, t.j. štatistických databáz (ŠÚ SR, Infostat ...), výsledkov prieskumov, komunikácie so zamestnancami obecného úradu obce Poproč, zástupcami strategických partnerov a občianskeho sektora.

Zoznam použitých kvantitatívnych a kvalitatívnych dát		
Oblasť dát /téma	Zdroj dát	Webová stránka
Demografia	Štatistický úrad SR Inštitút informatiky a štatistiky	<a href="http://www.slovakstatistics.sk">www.slovakstatistics.sk</a> <a href="http://www.infostat.sk">www.infostat.sk</a>
Bývanie	Štatistický úrad SR Inštitút informatiky a štatistiky	<a href="http://www.slovakstatistics.sk">www.slovakstatistics.sk</a> <a href="http://www.infostat.sk">www.infostat.sk</a>
Školstvo a vzdelávanie	Štatistický úrad SR Ústav informácií a prognóz	<a href="http://www.slovakstatistics.sk">www.slovakstatistics.sk</a> <a href="http://www.uips.sk">www.uips.sk</a>
Zdravotníctvo	Národné centrum zdravotníckych informácií	<a href="http://www.nczisk.sk">www.nczisk.sk</a>
Sociálna starostlivosť	Úrad práce, sociálnych vecí a rodiny SR Ministerstvo vnútra SR	<a href="http://www.upsvar.sk">www.upsvar.sk</a> <a href="http://www.minv.sk">www.minv.sk</a>
Ekonomická situácia	Štatistický úrad SR Slovenská agentúra pre rozvoj investícií a obchodu Finančná správa SR	<a href="http://www.slovakstatistics.sk">www.slovakstatistics.sk</a> <a href="http://www.sario.sk">www.sario.sk</a> <a href="http://www.intrastat.financnasprava.sk">www.intrastat.financnasprava.sk</a>
Životné prostredie	Slovenský hydrometeorologický ústav Slovenská agentúra životného prostredia	<a href="http://www.shmu.sk">www.shmu.sk</a> <a href="http://www.enviroportal.sk">www.enviroportal.sk</a>

Zdroj: vlastné spracovanie

### 2.1 ZÁKLADNÁ CHARAKTERISTIKA OBCE POPROČ

#### Základné informácie

Obec Poproč leží v juhovýchodnej časti Slovenského rudohoria, na chrbtoch medzi prítokmi Blhu. Obec patrí do Banskobystrického samosprávneho kraja a okresu Rimavská Sobota. Rozloha obce je 403 ha. Stred obce má 550 m nadmorskú výšku, v katastri je to od 525 - do 570 m m.m. Prekrásne hornaté prírodné prostredie poskytujú ideálne podmienky pre rozvoj cestovného ruchu. Obec Poproč susedí s katastrami nasledujúcich obcí: Rovné, Hnúšťa, Potok.

#### Základné údaje obce:

- Názov: Obec Poproč
- Sídlo: Poproč 12, 982 67 Rovné
- Názov kraja: Banskobystrický
- Okres: Rimavská Sobota
- Dátum zápisu: 26.11.1990
- IČO: 00649899
- Rozloha: 403 ha
- Počet obyvateľov: 25
- Najvyšší bod: 570 m n.m.
- Najnižší bod: 525 m n.m.



Program hospodárskeho a sociálneho rozvoja obce Poproč  
Programovacie obdobie 2016 – 2022

Názov obce	Okres	PSČ/ Pošta	ŠÚJ	Rozloha / ha	Prvá písomná zmienka	Počet obyvateľov k 31. 12. 2014
Poproč	Rimavská Sobota	982 67 Rovné	SK0329515337	403	1413	24

### 2.1.1 ŠIRŠIE ÚZEMNÉ VZŤAHY

Miestnym ťažiskom osídlenia obce Poproč je mesto Hnúšťa. Vázby riešeného územia smerujú do okresného mesta Rimavská Sobota a do Banskej Bystrice, sídla krajského významu. Sídlom Rimavská Sobota tvorí v štruktúre osídlenia Slovenska centrum osídlenia nadregionálneho významu. Je prepojené zvolensko-juhoslovenskou sídelnou rozvojovou osou (Zvolen - Lučenec - Rimavská Sobota - Tornaľa - Rožňava), s ťažiskom celoštátneho významu Banská Bystrica – Zvolen, ktorá zároveň zabezpečuje širšie dopravné väzby. Z pohľadu európskej dopravnej siete je najbližšou cestnou trasou severojužná trasa triedy „B“ - E 571 (Rakúsko -) Bratislava – Zvolen – Košice (- Ukrajina), ktorá vedie južnou hranicou územia regiónu a dostupnou je trasa pomocnej triedy „A“ - E 77 Pskov - Riga - Siauliai - Tolpaki - Kaliningrad ... Gdaňsk - Elbląg - Varšava - Radom - Krakov - Trstená - Ružomberok - Zvolen – Budapešť.

Obec	Vzdialenosť v km - okresné mesto Rimavská Sobota	Vzdialenosť v km - krajské mesto Banská Bystrica	Vzdialenosť v km - hraničný (cestnému aj železničnému) prechod Kráľ – Bánréve
Poproč	36	98	56

Zdroj: [www.sodbtn.sk/obec/obec\\_obec.php](http://www.sodbtn.sk/obec/obec_obec.php)

### 2.1.2 STAV ÚZEMNO PLÁNOVACEJ DOKUMENTÁCIE

Na riešené územie nie je spracovaných veľa dokumentov, ktoré sa zaoberajú jeho trvalo udržateľným rozvojom. Medzi aktuálne patrí:

- Konceptia územného rozvoja Slovenska ako územnoplánovacia dokumentácia celoštátneho významu rieši nadradené rozvojové osi, hierarchiu sídiel, životné prostredie, nadradené systémy sociálnej a technickej infraštruktúry.
- Územný plán veľkého územného celku Banskobystrický kraj v znení zmien a doplnkov 2004, 2007, 2009 a 2014. Závazná časť vyhlásená VZN BBSK č. 27/2014 zo dňa 5.12.2014. Územný plán VÚC Banskobystrického kraja rieši rozvoj územia podrobnejšie. V tomto dokumente sú zakotvené všeobecné zásady pre trvalo udržateľný rozvoj územia.
- Program hospodárskeho a sociálneho rozvoja Banskobystrického kraja na roky 2015 – 2023.

Obec Poproč nemá vypracované ÚPN.

Zdroj: INFOREG

### 2.1.3 STAV OSTATNÝCH DOKUMENTÁCIÍ DOTÝKAJÚCICH SA ÚZEMIA / PHSR

Obec Poproč mala vypracovaný Program hospodárskeho a sociálneho rozvoja obce Poproč. Spracovávateľ bol I-Dom pri OZ RODON Klenovec, Marianna Trnavská a Milada Kochanová.

## 2.2 PRÍRODNÉ ZDROJE A PODMIENKY

### 2.2.1 GEOMORFOLOGICKÁ PRÍSLUŠNOSŤ ÚZEMIA

Územie obce Poproč sa rozprestiera v juhovýchodnej časti krajinného celku geomorfologickej oblasti Slovenské rudohorie. Základy dnešných foriem reliéfu boli dané v dobe neogénu až pleistocénu (mladšie treťohory a staršie

štvrtohory). Slovenský kras a územia ležiace severne od neho, sa vyzdvihli a relatívnym poklesávaním vznikli kotliny a znížieniny. Tieto základné formy boli dotvorené a modelované eróziou riek a denudačnými procesmi. Pribeh riečnych



Program hospodárskeho a sociálneho rozvoja obce Poproč  
Programovacie obdobie 2016 – 2022

tokov sa v hlavných rysoch prispôbil zlomovej tektonike. Dôležitú úlohu pritom zohrala odolnosť hornín a charakter vývoja reliéfu. Tektonické poruchy severojužným smerom umožnili vznik priečnych depresii. V zmysle geomorfologického členenia územie patrí do oblasti Slovenského rudohoria, ktorá je súčasťou Vnútrotných Západných Karpát. Tvorí ho celok Slovenského krasu. Tento predstavuje svojráznu geomorfologickú jednotku. Priradujeme ju k planinovému typu krasu, ktorý charakterizuje vysoko položené náhorné plošiny lemované strmými stráňami, skláňajúcimi sa k dnám prilahlých kotlín, prípadne dolín a tiesňav. Nadmorské výšky plošín sa znižujú z hodnôt 800-900 m v severnej časti na 450-500 m na južnom okraji, čo predstavuje ich generálny sklon 2-4o k juhu. Vo východnej časti, mladšie tektonické pohyby spôsobili určitú odchýlku od celkovej tendencie úklonu. Vlastné plošiny sú málo členité. Ich výškové rozdiely sú dané iba dnami krasových jám a plošinami krasových chrbtov a pohybujú sa do niekoľko desiatok metrov. Pôvodne jednotný plochý povrch je dnes pôsobením vodných tokov rozčlenený na podcelky: Jelšavský kras, Koniarska planina, Plešivská planina, Silická planina so Silickými úbočiami, Horný vrch s Borčianskou brázdou, Zádielska planina, Jasovská planina, Dolný vrch a Turnianska kotlina. Významným prvkom osobitného krasového geosystému je krasový reliéf, ktorý vznikol vzájomným pôsobením hydrosféry na litosféru a vyznačuje sa množstvom špecifických vlastností, vyplývajúcich z osobitného morfogenetického procesu. Jeho výsledkom sú osobitné súbory povrchových a podzemných foriem (exokras a endokras). Krasové formy sú formy, pri vzniku ktorých je rozhodujúci korozívny proces, teda vznikli rozpúšťaním vápenca vodou. Na území poznáme: škrapy, krasové jamy (predtým nazývané závrtni), bogazy, úvaly, krasové priehlbne, krasové jamy a kopy. Škrapy predstavujú drobné krasové formy najmä na stráňach krasových jám a priehlbni, na krasových chrbtoch a kopách. Miestami vytvárajú rozsiahlejšie škrapové polia. Na území sa vyskytuje viacej genetických typov (lievikovité, misovitité, kotlovité, prstencovité) a náplavové krasové jamy. Najcharakteristickejšou formou sú suché doliny, ďalej slepé a poloslepé doliny a doliny v krase, čo je sústava žlabov rozčleňujúcich stráne planín alebo stráne tiesňav a kaňonov.

Zdroj: [www.fberg.tuke.sk/ka/predmety/geomorfologia/9.doc](http://www.fberg.tuke.sk/ka/predmety/geomorfologia/9.doc)

## 2.2.2 GEOLOGICKÉ PODMIENKY

Slovenské rudohorie patrí k jadrovým pohoriam, v jeho stavbe sa uplatňujú prevažne horniny kryštalinika, ktoré má vo východnej (gemerikum) a západnej časti (veporikum) rozdielny charakter. V západnej časti, ktorá sa rozkladá na západ od doliny horného toku Štítnika, založenej na zlome, prevládajú granitoidy a metamorfity vyšších facií (svory, ruly, migmatity). Granodioritový masív (najrozľahlejší na Slovensku) sa rozprestiera od Fabovej hole na juhozápade až po Divinú na juhozápade na hornom toku Krivánskeho potoka. Podstatne menší je granitoidný masív v oblasti Stolice, ktorý zasahuje až do doliny Rimavy. Severozápadná časť jadra (zhruba medzi Poľanou a Breznom) má veľmi zložitú stavbu: je budovaná rôznymi druhmi rúl až migmatitov, granitoidov, neovulkanitov (andezity a ich tufy), a menšími telieskami metapaleovulkanitov (amfibolitov). Miestami sa zachovali zvyšky (trosky) neogénnych príkrovov vulkanických hornín – takým je napr. Klenovský Vepor, ktorý má formu andezitovej stolovej hory. Vo východnej časti sú zase najroširenejšími horninami nižšie metamorfované horniny (fylity, porfyroidy, diabázy a amfibolity), ktoré vznikli premenou ílovitých sedimentov a paleovulkanitov. Iba menšiu časť tvoria menšie masívčeky (tzv. gemerických) žúl. V strednej časti Slovenského rudohoria zasahujú hlboko do kryštallického jadra masívy mezozoických hornín v pruhu od Spišskej Novej Vsi až po Tisovec. Prevládajú tu triasové vápence, ktoré budujú krasové oblasti Slovenského raja a Muránskej planiny. Rozsiahla oblasť mezozoických hornín sa rozprestiera aj na južnom okraji pohoria na východ od doliny Rimavy - v západnej časti sú to hlavne spodnotriasové sedimenty (pieskovce, bridlice, vápence), v strednej a východnej časti sú to hlavne strednotriasové vápence rôznych druhov. Na južnom okraji strednej časti (Stolické -Veporské vrchy) sa zachovali výrazné tufové tabule – Pokoradzská a Blžská.

Zdroj: [www.fberg.tuke.sk/ka/predmety/geomorfologia/9.doc](http://www.fberg.tuke.sk/ka/predmety/geomorfologia/9.doc)

## 2.2.3 PÔDNE POMERY

Na vývoji pôd sa podieľali dva základné vplyvy: hydrologicko-substrátovo-geomorfologické a bioklimatické, ktoré ovplyvnili vznik niekoľko pôdných druhov. Sú to hlinité až ílovité, hlinité, piesočnatohlinité a hlinitiespiesočné až piesočné pôdy. Z hľadiska poľnohospodárskej výroby je prírodný potenciál okresu Rimavská Sobota pomerne vysoký, aj keď zďaleka nedosahuje hodnoty najproduktívnejších nížinných oblastí SR. V posledných rokoch dochádza k postupnému úbytku poľnohospodárskej pôdy. Jej produkčný potenciál postupne klesá, v dôsledku nižších vstupov do výroby (hnojenie, agrotechnika). V štruktúre využitia pôdneho fondu došlo najmä k zníženiu výmery ornej pôdy a k zvýšeniu výmery trvalých trávnych porastov. K menšiemu poklesu došlo u špeciálnych plodín. Zlá finančná situácia



Program hospodárskeho a sociálneho rozvoja obce Poproč  
Programovacie obdobie 2016 – 2022

poľnohospodárskych subjektov ich núti k extenzívnejšiemu obrábaniu poľnohospodárskej pôdy. Vynechávajú sa niektoré agrotechnické operácie, znižujú sa dávky hnojív, nedostatočná alebo žiadna je aj chemická ochrana jednotlivých plodín. Následkom toho sa každoročne znižuje produkčný potenciál pôdy.

ZDROJ: <http://www.rars.szm.com/>

## 2.2.4 KLIMATICKÉ POMERY

Rimavská kotlina patrí do teplej klimatickej oblasti. V Slovenskom rudohorí s narastajúcou nadmorskou výškou prechádza územie do mierne teplej až chladnej klimatickej oblasti.

Územie Rimavskej Soboty patrí do pásma kotlinovej klímy, veľkej inverzie teplôt, oblasti mierne suchej – vlhkej, teplej. Teploty január -2 až -4 °C, teploty júl 18,5 až 20 °C a ročných zrážok 600 – 700 mm.

ZDROJ: <http://www.rars.szm.com/>

## 2.2.5 HYDROLOGICKÉ POMERY

Na riešenom území sa nenachádzajú minerálne vody.

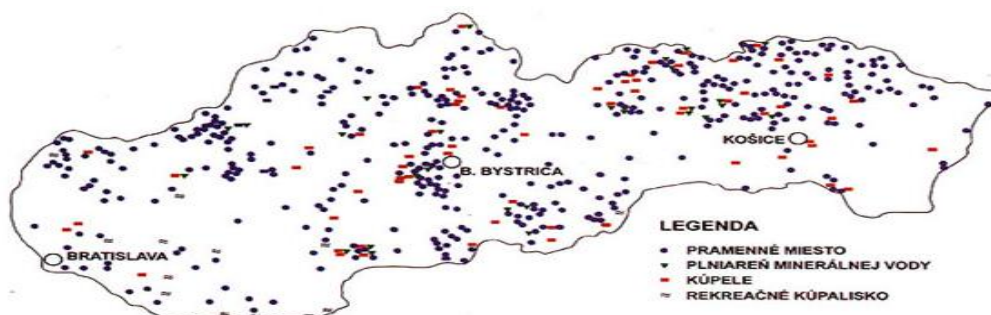

### **Rozloženie minerálnych a termálnych prameňov na území Slovenska**

Zdroj: [http://www.enviromagazin.sk/enviromc1\\_3/vody20.html](http://www.enviromagazin.sk/enviromc1_3/vody20.html)

## 2.2.6 FLÓRA A FAUNA

### **Flóra**

Tunajšie rastlinstvo je považované za najzaujímavejšie spomedzi flór ostatných orografických celkov Slovenska po stránke druhovej pestrosti a zastúpenia rozličných fyto geografických prvkov. Vplyvom rôznorodých reliéfnych, geologických, pôdnych, výškových a klimatických pomerov sa vytvorili podmienky, pri ktorých sú v blízkosti seba schopné existovať druhy rôznych ekologických nárokov. Južné výslnné lesostepné svahy sú charakteristické prítomnosťou teplomilnej a suchomilnej vegetácie. Z drevín a krov na takýchto miestach rastie dub ťltkastý (*Quercus dalechampii*), dub mnohoplodý (*Quercus polycarpa*), jarabina mukyňa (*Sorbus aria* agg.), menej je zastúpená jarabina brekyňa (*Sorbus torminalis*), mahalebka (*Prunus mahaleb*), drieň (*Cornus mas*), tavoloňík prostredný (*Spiraea media*), ruža bedrovníková (*Rosa pimpinellifolia*), rašetliak (*Rhamnus cathartica*), z rastlín je tu motné nájsť poniklec prostredný (*Pulsatilla subslavica*), prilbicu jednojovú (*Aconitum anthora*), zvonček sibírsky (*Campanula sibirica*), astru spišskú (*Aster scepusiensis*), dušovku roľnú (*Acinos arvensis*), luskáč lekársky (*Vincetoxicum hirundinaria*) a skalničník srsnatý (*Jovibarba hirta*). Naproti tomu v severných častiach alebo v chladných stanovištiach, sa vyskytujú mnohé vysokohorské druhy, ako napr. jarabina mišpuľková (*Sorbus chamaemespilus*), paleoendemity lomikameň Wáhlenbergov (*Saxifraga wahlenbergii*) a stračonôžka tatranská (*Delphinium oxysepalum*), neoendemit soldanelka karpatská (*Soldanella carpatica*), relikt dryádka osemľupienková (*Dryas octopetala*), iskerník alpínsky (*Ranunculus alpestris*), škarda Jacquinoва (*Crepis jacquini*), zvonček karpatský (*Campanula carpatica*), zvonček maličký (*Campanula cochleariifolia*), prvosienka holá (*Primula auricula*), kortúza Matthioliho (*Cortusa matthioli*) a ďalšie druhy. Floristicky významné sú lúky a pasienky ako biotopy množstva ohrozených druhov, ktorých početnosť v posledných rokoch rapídne klesá. Najohrozenejšou skupinou sa javí najmä čeľaď vstavačovité s druhmi: *Coeloglossum viride*, *Dactylorhiza fuchsii*, D.



Program hospodárskeho a sociálneho rozvoja obce Poproč  
Programovacie obdobie 2016 – 2022

sambucina, *Gymnadenia conopsea*, *Orchis mascula*, *O. morio*, *O. ustulata*. Veľmi hodnotné sú prameniská a ostatné mokradné ekosystémy so zriedkavo sa vyskytujúcimi druhmi: rosička okrúhlostá (*Drosera rotundifolia*), vachta trojlístá (*Menyanthes trifoliata*), vrba plazivá (*Salix repens*), prvosienka pomúčená (*Primula farinosa*), tučnica obyčajná (*Pinguicula vulgaris*), páperník širokolistý (*Eriophorum latifolium*), a z orchideí vstavačovec májový (*Dactylorhiza majalis*), ojedinele krušík močiarny (*Epipactis palustris*) a trčiček jednolistý (*Microstylis monophyllos*).

Zdroj: <https://www.enviroportal.sk>

## Fauna

Bohatstvo fauny bezstavovcov reprezentuje viac ako 450 doposiaľ zistených druhov chrobákov, vyše 350 druhov motýľov, 286 druhov pavúkovcov, asi 200 druhov dvojkrídlavcov, 75 druhov mäkkýšov, 40 druhov mnohonôtok a stonôtok, pričom viaceré druhy na tomto území dosahujú limitné hranice svojich distribučných areálov. Dva druhy mäkkýšov predstavujú endemity Západných Karpát, päť druhov mnohonôtok predstavuje karpatské endemity. Motýľov reprezentuje napríklad chránený vidlochvost ovocný, či jasoň červenooký. Z chránených druhov stavovcov sa tu vyskytuje 1 druh z triedy kruhoústic, 7 druhov obojživelníkov, 7 druhov plazov, 98 druhov vtákov a 38 druhov cicavcov. Väčšina druhov stavovcov predstavujú typické karpatské lesné druhy. Na príklade niektorých druhov je však možné poukázať na prítomnosť teplomilných prvkov. Na príklade plazov je to možné dokumentovať výskytom jašterice múrovej (*Lacerta muralis*), jašterice zelenej (*Lacerta viridis*) alebo ťužky stromovej (*Elaphe longissima*). Na hranici areálu rozšírenia sa tu vyskytuje západokarpatský endemit hraboš tatranský (*Microtus tatricus*), zriedkavá je myšovka vrchovská (*Sicista betulina*). Pravidelne sa tu vyskytujú všetky karpatské veľké šelmy, medveď hnedý (*Ursus arctos*), vlk (*Canis lupus*), rys (*Lynx lynx*) a mačka divá (*Felis silvestris*). Z dravých vtákov významný je hniezdny výskyt orla skalného (*Aquila chrysaetos*), orla kriľavého (*Aquila pomarina*), včelára obyčajného (*Pernis apivorus*) a sokola rároha (*Falco cherrug*). Severná časť oblasti je tiež refúgiom zriedkavého hlucháňa (*Tetrao urogallus*). Severnú hranicu rozšírenia tu dosahuje strnádka cia (*Emberiza cia*) obývajúca xerothermné ať lesostepné lokality. Tento vtáčí druh je ďalším z príkladov teplomilných mediteránnych faunistických elementov, vyskytujúcich sa v širšom okolí obce. Územie predstavuje jednu z najvýznamnejších oblastí Slovenska dôležitých pre ochranu biodiverzity netopierov. Doposiaľ sa na tomto území zaznamenal výskyt 22 druhov netopierov.

Zdroj: <https://www.enviroportal.sk>

## 2.2.7 SÚČASNÁ KRAJINNÁ ŠTRUKTÚRA

Riešená lokalita je tvorená najmä poľnohospodársky využívanou pôdou, ktorá tvorí 35,297% z celkovej výmery územia. V katastri obce nie sú žiadne chmeľnice, vinice ani ovocné sady.

Druh ypozemkov	Orná pôda	Chmeľ nice	Vini ce	Záhr ady	Ovoc né sady	Trv. trávna té porast y	Poľn. pôda	Les né poz emk y	Vodné plochy	Zas tava né plo chy	Ostat né ploch y	Spolu
ha	137551	0	0	45472	0	2016392	2199415	162913 7	6931	142820	53994	6231712
%	2,21	0	0	0,73	0	32,36	35,29	26,14	0,11	2,29	0,87	100

Zdroj: <http://www.skgeodesy.sk/files/slovensky/ugkk/kataster-nehnutelnosti/sumarne-udaje-katastra>





## Druhy pozemkov obce Poproč

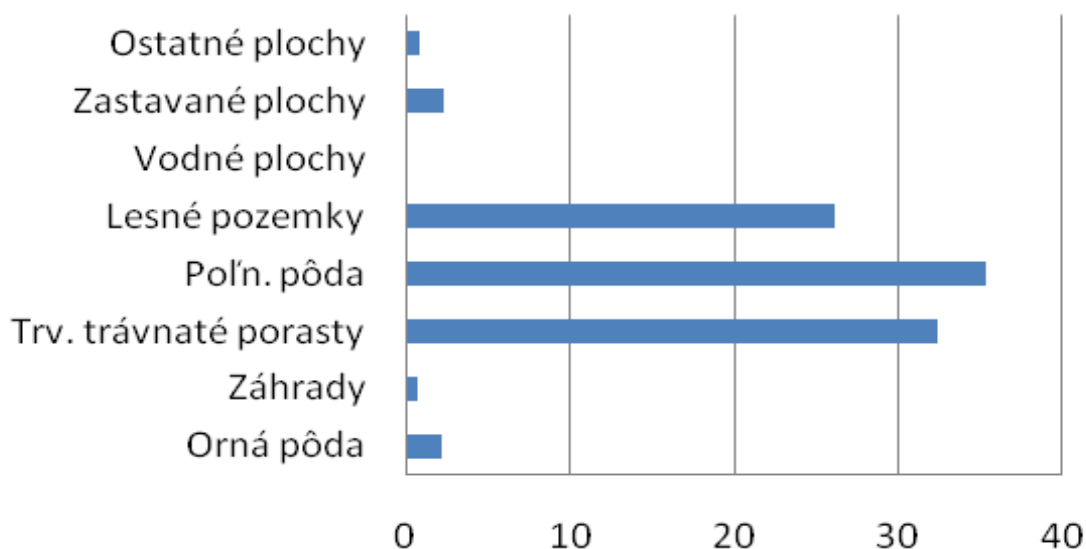

### Druhy pozemkov za okres Rimavská Sobota

Druhy pozemkov	Orná pôda	Chmelnice	Vinice	Záhřady	Ovocné sady	Trv. trávnaté porasty	Poľn. pôda	Lesné pozemky	Vodné plochy	Zastavané plochy	Ostatné plochy
%	18,74	0	0,2	0,81	0,17	16,1	36,02	23,74	0,7	2,43	1,1

Zdroj: <http://www.skgeodesy.sk/files/slovensky/ugkk/kataster-nehnutelnosti/sumarne-udaje-katastra>

### Vyhláška 461/2009 Z.z., vyhláška 74/2011 Z.z. platná od 1.4.2011

**VYHLÁŠKA** Úradu geodézie, kartografie a katastra Slovenskej republiky z 28. októbra 2009, ktorou sa vykonáva zákon Národnej rady Slovenskej republiky č. 162/1995 Z.z. o katastri nehnuteľností a o zápise vlastníckych a iných práv k nehnuteľnostiam (katastrálny zákon) v znení neskorších predpisov.

Úrad geodézie, kartografie a katastra Slovenskej republiky (ďalej len "úrad") podľa § 80 ods. 1 zákona Národnej rady Slovenskej republiky č. 162/1995 Z.z. o katastri nehnuteľností a o zápise vlastníckych a iných práv k nehnuteľnostiam (katastrálny zákon) v znení neskorších predpisov (ďalej len "zákon") ustanovuje: Súbor geodetických informácií

Zoznam katastrálnych území s vektorovou mapou

Vysvetlenie skratiek:

C - vektorová mapa v rozsahu celého katastrálneho územia

E - vektorová mapa mimo zastavané územie obce (extravilán)

I - vektorová mapa v zastavanom území obce (intravilán)

X - vektorová mapa nie je zobrazená na portáli



**Program hospodárskeho a sociálneho rozvoja obce Poproč**  
**Programovacie obdobie 2016 – 2022**

Názov kraja	Názov okresu	Kód k.ú.	Názov k.ú.	Mapa KN	Mapa UO	Počet chýb v KN
Banskobystrický	Rimavská Sobota	848484	Poproč	C	X	0

Zdroj: [www.katasterportal.sk](http://www.katasterportal.sk)

### Potreba poľnohospodárskych pôd

Súčasný produkčný potenciál našich pôd postačuje na krytie potravinovej dostatočnosti asi pre 6,2 mil. obyvateľov. Môžeme preto povedať, že Slovenská republika má vzhľadom na existujúci stav v počte obyvateľov zatiaľ dostatok pôd na zabezpečenie potravinovej sebestačnosti z vlastných zdrojov.

### Výmera pôd v m<sup>2</sup> pripadajúca na obyvateľa v krajoch SR

Banskobystrický kraj						
	Celková výmera	Poľnohosp. Pôda	Orná pôda	Lesná pôda	Vodné plochy	Zastavané plochy
	14 323	6 341	2 525	7 006	120	501

Zdroj: <https://www.sav.sk/>

Podľa prepočtov región, v ktorom výmera orných pôd pripadajúca na jedného obyvateľa poklesne pod 0,18 ha, resp. únosnosť územia (vyjadrená počtom obyvateľov pripadajúcich na jeden hektár) je v prípade orných pôd vyššia ako 5,5, už nedokáže užiť svojich obyvateľov a stáva sa teda závislým na dovoze potravín. Únosnosť (produkčná kapacita) pôd je už v tomto smere vyčerpaná v krajoch Bratislavskom, Trenčianskom a Žilinskom. V Banskobystrickom kraji únosnosť pôd v tomto smere ešte vyčerpaná nie je.

### Počet obyvateľov na 1 ha, alternatívy novej nápravy a rezervy vzhľadom na potravinovú samostatnosť krajov

Banskobystrický kraj		Počet obyvateľov na 1 ha			Alternatíva nápravy		Rezerva	
		Poľnohosp. pôdy	Ornej pôdy	Zastavanej plochy	Pokles ob. v tis.	nárast ornej pôdy (v tis. ha)	v počte obyvateľov (v tis.)	vo výmere ornej pôdy (v tis. ha)
	Ornej pôdy							
		1,6	4,0	20,0	-	-	257	46

Zdroj: [https://www.sav.sk.](https://www.sav.sk/)

## 2.3 OCHRANA PRÍRODY A ŽIVOTNÉ PROSTREDIE

### 2.3.1 ŽIVOTNÉ PROSTREDIE

Pod pojmom životné prostredie rozumieme všetko, čo vytvára prirodzené podmienky existencie organizmov vrátane človeka a je predpokladom ich ďalšieho vývoja. Jeho zložkami sú najmä: neživé (anorganické) zložky:

- ovzdušie (atmosféra)
- voda (hydrosféra)
- horniny (litosféra)
- pôda (pedosféra)
- živé (organické) zložky
- organizmy (biosféra). Každá časť životného prostredia je s ostatnými spojená mnohými najrôznejšími väzbami (§2 zákona č.17/1992 Zb. o životnom prostredí).

### 2.3.2 OVZDUŠIE

Ovzdušie je jednou zo základných zložiek životného prostredia. Kvalita je daná emisnými pomermi a rozptylovými podmienkami. Podmienky na rozptyl v ovzduší sa menia nielen v priebehu roka, sú závislé od klimatických podmienok a meteorologickej situácie. Z pohľadu kvality ovzdušia sa sleduje emisná a imisná situácia. Emisiou je každé priame, alebo nepriame vypustenie znečisťujúcej látky do ovzdušia. Imisiou sa rozumie zmes škodlivín nachádzajúcich sa vo voľnom ovzduší. Imisie sa sledujú prostredníctvom automatických monitorovacích staníc (AMS). V najviac znečistených oblastiach kraja sú umiestnené 4 AMS (ide o prekročení najmä PM10 (prachové častice).

K základným znečisťujúcim a vybraným znečisťujúcim látkam ovzdušia sa zaraďujú tuhé znečisťujúce látky (TZL), oxidy sýry vyjadrené ako oxid siričitý (SO<sub>2</sub>), oxidy dusíka (NO<sub>x</sub>), oxid uhoľnatý (CO), pachové látky, organické látky (napr. NM





Program hospodárskeho a sociálneho rozvoja obce Poproč  
Programovacie obdobie 2016 – 2022

VOC), ktoré sú v odpadových plynch v plynovej fáze vyjadrené ako celkový organický uhlík a dibenzodioxíny a dibenzofurány.

**Prehľad o emisiách CO v tonách v okresoch Rimavská Sobota a SR za roky 2009 – 2013**

Okres	2009	2010	2011	2012	2013
Rimavská Sobota	4 640,9	2 641,3	2 378,2	3 074,7	1 642,6
Slovenská republika	110 739,24	129 920,89	141 294,28	138 177,30 1	135 705,93

Zdroj: SHMU

V rámci Slovenskej republiky dochádza od r. 2009 postupne k nárastu a od r. 2012 k poklesu k produkovaným emisiám oxidu uhlíka (CO). V okrese Rimavská Sobota došlo k enormnému poklesu z roku 2009 do 2010 a to až o 1999,6 ton. Do roku 2011 opäť klesli emisie o 263,1 t. V roku 2012 narástli 696,5 t, avšak v roku 2013 klesli až o 1432,1ton.

**Prehľad o emisiách NOx v tonách v okresoch Rimavská Sobota a SR za roky 2009-2013**

Okres	2009	2010	2011	2012	2013
Rimavská Sobota	304,7	381,6	427,5	443,6	450,9
Slovenská republika	34 721,28	34 951,33	34 915,00	31 442,57	30 076,54

Zdroj: SHMU

Obdobne ako u oxidov uhlíka dochádza aj u emisií oxidov dusíka (NOx) k celkovému zníženiu v rámci Slovenskej republiky. V okrese Rimavská Sobota dochádza k nárastu hodnôt NOx. Od roku 2009 do roku 2013 narástli emisie až o 146,2 ton Nox. Emisie SO2 sa postupne v Slovenskej republike ako aj v okrese Rimavská Sobota znižujú. Na úrovni BBSK dochádza aj k znižovaniu produkcie tuhých znečisťujúcich látok (TZL). Avšak v okrese Rimavská Sobota dochádza k zvyšovaniu produkcie tuhých znečisťujúcich látok (TZL).

V okrese Rimavská Sobota sa nachádza 160 evidovaných zdrojov znečisťovania ovzdušia, z toho 8 veľkých. Medzi najväčšie z nich patrí Combin - Vápenka Tisovec (výroba vápna), SLZ Chémia, a.s. Hnúšťa (chemická výroba), Magnezitové závody Hačava (výroba a spracovanie magnezitu). Okrem stacionárnych zdrojov majú podiel na znečisťovaní ovzdušia aj mobilné zdroje, a to oxidmi dusíka a oxidom uhoľnatým. Slovenský hydrometeorologický ústav monitoruje štyri znečisťujúce látky v zaťažených územiach - prach, ozón, oxid siričitý a oxidy dusíka. Podľa výsledkov merania územie sa zaraďuje medzi oblasti so strednou úrovňou znečistenia ovzdušia, čo vyjadruje index znečistenia.

ZDROJ: MŽP

### 2.3.3 NATURA 2000

V zmysle zákona 543/2003 Z. z. o ochrane prírody a krajiny na území SR platí 1.stupeň ochrany, pokiaľ tento zákon nestanovuje inak. Na území obce Poproč sa nenachádzajú žiadne z veľkoplošných chránených území, ktoré sú chránené 2., 3. alebo vyšším stupňom ochrany.

Na území obce Poproč sa nenachádzajú:

Chránené krajinné oblasti (CHKO)

Národné parky a ochranné pásma (OP)

Chránené areály a (OP)

Národné prírodné pamiatky a prírodné pamiatky + (OP)

Národné prírodné rezervácie a prírodné rezervácie + (OP)

**Chránené vtáčie územia** - v riešenom území sa nenachádza ani do územia nezasahuje lokalita zaradená medzi chránené vtáčie územia podľa Národného zoznamu navrhovaných chránených vtáčích území.

**Územia európskeho významu** - v riešenom území sa nenachádzajú žiadne územia európskeho významu vyhlásené v zmysle výnosu Ministerstva životného prostredia Slovenskej republiky č. 3/2004-5.1 zo 14. júla 2004, ktorým sa vydáva národný zoznam území európskeho významu.

**Chránené územia širšieho okolia** V širšom okolí riešeného územia sa vyskytuje viacero maloplošných chránených území. Smerom na severovýchod sa nachádza chránený areál Alúvium Blhu. Východným smerom leží prírodná pamiatka Malá Drienčanská jaskyňa chránený areál Hikóriový porast, prírodná rezervácia Vereš a Pokoradzské jazierka. Smerom na západ leží chránený areál Kúpna hora, Rovnianska gaštanica a Jasenina .

Veľmi zaujímavá a hodnotná je krasová oblasť rozprestierajúca sa východne od riešeného územia. V chránenej krajine oblasti Drienčanský kras leží mnoho maloplošných chránených území (Budikovanské škrapy, Slizský háj, Podbanište,



Program hospodárskeho a sociálneho rozvoja obce Poproč  
Programovacie obdobie 2016 – 2022

Drienok, Slizké). Tieto časti prírody predstavujú významné prírodné bohatstvo, majú vedecký, kultúrny, ekologický a estetický význam a je dôležité ich zachovať pre budúce generácie.



Zdroj: SAŽP 2014

## 2.3.4 ÚZEMNÝ SYSTÉM EKOLOGICKEJ STABILITY

Územný systém ekologickej stability je zákonom č. 543/2002 Z.z. o ochrane prírody a krajiny definovaný, ako taká celopriestorová štruktúra navzájom prepojených ekosystémov, ich zložiek a prvkov, ktorá zabezpečuje rozmanitosť podmienok a foriem života v krajine. Základ tohto systému predstavujú biocentrá, biokoridory a interakčné prvky, ktoré môžu mať nadregionálny, regionálny, alebo miestny význam. Ekologická stabilita je v území daná predovšetkým formou využívania územia. Vysoká stabilita jednotlivých celkov vyčlenených v rámci Regionálneho územného systému ekologickej stability je narušená primárnymi bariérovými prvkami (urbanizácia, doprava), ako aj minimálna narušenosť spôsobená sekundárnymi bariérovými prvkami (kontaminácia pôd, poškodenie vegetácie).

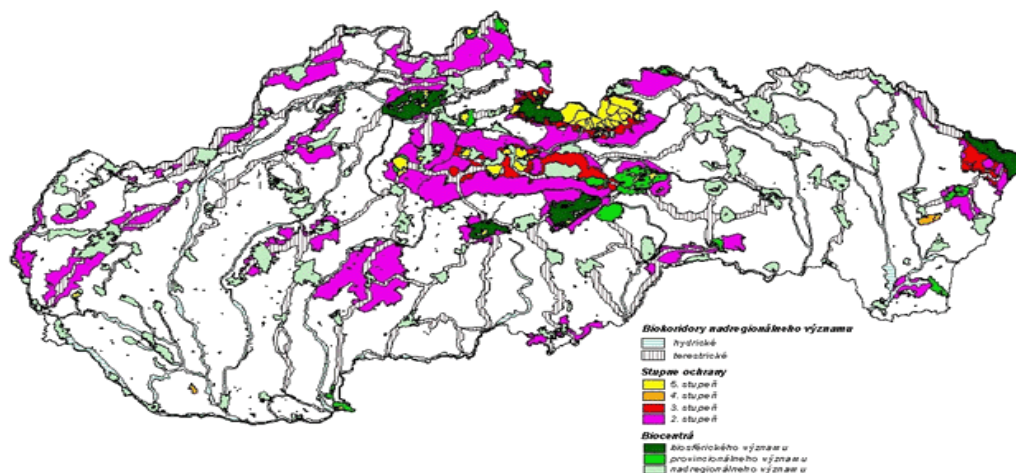

Zdroj: SAŽP 2014



Program hospodárskeho a sociálneho rozvoja obce Poproč  
Programovacie obdobie 2016 – 2022

### 2.3.5 ENVIRONMENTÁLNA RELIGIONIZÁCIA

Z hľadiska aktualizácie environmentálnej regionalizácie Slovenska (SAŽP, 2014), v ktorej je vyjadrený stav zložiek životného prostredia a najmä miera pôsobenia rizikových faktorov na základe sledovania vybraných enviromikroregiónu patrí obec medzi územia s rôznorodou environmentálnou kvalitou. Územie obce - ako celok dosahuje priemerné hodnoty. Ekologická kvalita územia je spojená s typom využívania pôdy v danom území.

Z hľadiska aktualizácie environmentálnej regionalizácie Slovenska (SAŽP, 2014), v ktorej je vyjadrený stav zložiek životného prostredia a najmä miera pôsobenia rizikových faktorov na základe sledovania vybraných enviromikroregiónu patrí obec medzi územia s rôznorodou environmentálnou kvalitou. Územie regiónu ako celok dosahuje priemerné hodnoty. Ekologická kvalita územia je spojená s typom využívania pôdy v danom území.

#### Potvrdené environmentálne záťaž v Banskobystrickom kraji s vysokou prioritou riešenia

P.č.	Lokalita	Okres	K *
9.	RS (015) / Rimavská Sobota - objekty SA/ časť lokality vo vlastníctve MO SR/	Rimavská Sobota	78

Zdroj: Informačný systém environmentálnych záťaží

\* stupeň rizika K - základná (hlavná) klasifikácia rizika environmentálnej záťaže zohľadňujúca riziko šírenia sa kontaminácie do podzemných vôd a podzemnými vodami, riziko z prchavých a toxických látok na obyvateľstvo, riziko kontaminácie povrchových vôd. Maximálna hodnota stupňa rizika K podľa hodnotiacich kritérií je 166.

#### Podniky zaradené do kategórií podľa zákona č. 261/2002 Z. z. o prevencii závažných priemyselných havárií a o zmene a doplnení niektorých zákonov v znení neskorších predpisov

Podnik	Sídlo	Kategória zariadenia
TRANSPETROL, a.s., PS č.3 Rimavská Sobota	Rimavská Sobota	B

### 2.3.6 KVALITA A OCHRANA VÔD

Ochrana vodných pomerov a vodárenských zdrojov vyplýva z piatej časti zákona č. 364/2004 Z.z. (vodný zákon):

- všeobecná ochrana (§ 30 vodného zákona) platí pre celé územie obce
- na vybrané časti územia sa vzťahuje aj regionálna – širšia ochrana (§ 31 vodného zákona)

#### Podiel obyvateľov napojených na verejnú kanalizáciu %

	2005	2006	2007	2008	2009	2010	2011	2012	2013	2014
Slovenská republika	57,09	57,66	58,27	59,06	59,45	60,38	61,58	62,45	63,67	63,82
Banskobystrický kraj	59,49	59,35	59,99	60,82	60,90	60,79	61,07	60,47	61,66	61,72
Okres Rimavská Sobota	44,90	45,02	45,14	46,42	47,84	48,81	48,32	47,24	47,33	47,45

Zdroj: [www.enviroportal.sk](http://www.enviroportal.sk)

Obyvatelia obce Poproč nie sú napojení na verejnú kanalizáciu.

### 2.3.7 ODPADOVÉ HOSPODÁRSTVO

Koncepcia odpadového hospodárstva obce vychádza zo všeobecných zámerov Programu odpadového hospodárstva Slovenskej republiky, ako základného dokumentu pre riadenie odpadového hospodárstva a následných koncepčných materiálov na nižších úrovniach riadenia, najmä Program odpadového hospodárstva Banskobystrického kraja.

Odpad z obce je tvorený prevažne odpadom vyprodukovaným z domácností a ďalším odpadom podobným domovému odpadu z prevádzok v obci. Významný podiel produkovaného odpadu predstavuje odpad z verejných priestranstiev. Z hľadiska systému zberu komunálneho odpadu je v obci využívaný typ zberu komunálneho odpadu do individuálnych, alebo veľko-rozmerových kontajnerov, s následným zvozom. Periodicita zvozu je v obciach prispôsobená produkcii odpadu a požiadavkám obyvateľstva.

Pre obec Poproč sú odpady vyvázané na skládky odpadu v meste Hnúšťa so sídlom Kotlište, 981 01 Hnúšťa. Skládka funguje od roku 1994 a predpokladaný rok ukončenia je v roku 2020. Prevádzkovateľ skládky sú Technické služby mesta Hnúšťa. V súčasnom období je separovaný zber v obci realizovaný a je zameraný najmä na separáciu skla,



## Program hospodárskeho a sociálneho rozvoja obce Poproč Programovacie obdobie 2016 – 2022

železného šrotu, papiera, plastov a nebezpečného odpadu. Kompletné riešenie zberu odpadov zabezpečuje firma Brantner Gemer s.r.o. so sídlom Košická cesta 344, 979 01 Rimavská Sobota.

Od 1.1.2016 nadobúda účinnosť zákon o odpadoch č. 79/2015. Nový zákon je platný od 21.4.2015 a nadobudol účinnosť 1. januára 2016.

### 2.3.8 SEIZMICITA

Každé zemetrasenie je potrebné charakterizovať geografickými súradnicami miesta, kde došlo k uvoľneniu energie, hĺbkou ohniska, časom vzniku a veľkosťou.

Veľkosť zemetrasenia sa určuje na základe záznamov seizmografu. Geofyzikálnou veličinou na určovanie intenzity zemetrasenia podľa maximálnych amplitúd seizmických vln je **magnitúda M** (lat. magnitudo - veľkosť, sila).

Na vyjadrenie a porovnanie veľkosti zemetrasenia sa používa tzv. Richterova stupnica.

#### **Pohybové tendencie tektonických blokov**

Prevažná časť horskej sústavy Západných Karpát sa rozprestiera na území Slovenskej republiky. Toto pohorie prešlo dlhodobým a zložitým tektonickým vývojom. Na tektonickej mape Slovenskej republiky kolektív autorov vyjadruje svoj súčasný pohľad na tektonickú stavbu Západných Karpát.



ZDROJ: Štátny geologický ústav Dionýza Štúra Inžinierskogeologická rajonizácia, M. Hrašna, A. Klukanová, 2002, M 1 : 500 000, Atlas krajiny Slovenskej republiky

#### **Radónové riziko**

Z hľadiska prognózy radónového rizika takmer celá časť územia mikroregiónu patrí do kategórie území so stredným radónovým rizikom. Stupeň radónového rizika vyjadruje riziko prenikania radónu z geologického podlažia do stavebných objektov. Stredný a vysoký stupeň radónového rizika, zistený hlavne detailným premeraním stavebného pozemku je podnetom na uskutočnenie protiradónových opatrení pred výstavbou (vyhláška MZ SR č. 406/1992 Zb. o požiadavkách na obmedzenie ožiarovania radónom a ďalšími prírodnými rádionuklidmi).

### 2.4 HISTORICKÉ A KULTÚRNE ZDROJE

Obec Poproč sa nachádza v okrese Rimavská Sobota. Obec sa spomína od roku 1413 ako Felseő Poprocz, v roku 1450 ako Podproch, v roku 1773 ako Poprocz, maďarsky Poprocs. Obec založil dedičný richtár Šebastián. V roku 1427 mala 9 port. Po Derencényiovcach mali tam častky viacerí zemepáni. Obyvatelia sa zaoberali pastierstvom a chovom dobytky, ale v 18. storočí ochrana lesov potlačila salašníctvo, preto sa venovali domácim remeslám.





**Program hospodárskeho a sociálneho rozvoja obce Poproč**  
**Programovacie obdobie 2016 – 2022**

a odchádzali na sezónne práce. V roku 1773 tu žilo 23 želiarov, v roku 1828 mala obec 32 domov a 301 obyvateľov. Po roku 1918 to bola obec baníkov v magnezitových baniach. Občania sa zúčastnili SNP.

ZDROJ: eobce, najkrajšikraj.sk



### 2.4.1 KULTÚRNE A HISTORICKÉ PAMIATKY

V Obci Poproč sa nachádza Pamätná tabuľa bojovníkom SNP, ktorá je umiestnená na budove Obecného úradu. Z tradícií sa tu zachovali tradičné piesne a to uspávanky a svadobné. Taktiež piesne, ktoré sa spievali na fašiangy, na Veľkú noc, pri stavaní mája, ale i pri práci ako: pri pasení, hrabaní, vysádzaní lesa. Medzi zachované piesne patria aj piesne uhliarske, regrútske, vojenské, balady a na priadkach. Z tancov sa zachovali: do skoku, hajduk, čardáš na dva kroky, hantúškov tanec, po gajdošsky, zvysoka, do skoku, strmšie, vašvárička. Začiatkom 20. storočia bolo rozšírené tkanie vlnených tkanín od predávaných súkenníkov v Klenovci. Pracovala tu valcha na úpravu súkna. V 1. polovici 20. storočia bolo rozšírené tkanie konopného plátna a handričkových pokrovcov i domácka výroba drevených lyžíc a varešiek.

Zdroj: Vlastivedný slovník obcí na Slovensku, 2. Časť,



### 2.4.2 OSOBNOSTI A RODÁCI

V obci nie je zaznamenané pôsobenie významných osobností.



### 2.4.3 KLUBY, SPOLKY, ZDRUŽENIA

V obci nie sú v súčasnosti kluby, spolky, združenia.

### 2.4.4 SPOLOČENSKÉ AKTIVITY A AKCIE

V obci sa každoročne konajú nasledovné kultúrno-spoločenské akcie:

- Výročie oslobodenia od fašizmu spojená s obecnou vatrou
- Deň obce
- Stretnutie rodákov narodených v obci



## 2.5 ĽUDSKÉ ZDROJE

### 2.5.1 DEMOGRAFIA

Kvalita potenciálu ľudských zdrojov vychádza z demografickej a vzdelanostnej štruktúry obyvateľstva a jedným z prejavov životaschopnosti jedincov je ich adaptabilita – schopnosť prispôbiť sa novým ekonomickým a životným podmienkam. Nová doba prináša zvýšené požiadavky na mobilitu, pretože najvyššou prioritou je mať honorované pracovné miesta a to aj mimo trvalého bydliska a tiež aj viac kvalifikácií, ktoré sa získavajú individuálne, hlavne cez projekty UPSVaR, projekty ktoré získajú oprávnení žiadatelia zo štrukturálnych fondov. Obec Poproč je v súčasnosti živým príkladom toho, ako sa obyvatelia obce prispôbili súčasnej nelichotivej situácie na trhu práce v regióne a odišli za prácou.

#### Demografický vývoj od roku 2010

POPROČ 2010	predprod.	produkt.	poprod.
muži	1	5	1
ženy	0	1	7
spolu	1	6	8
POPROČ 2011	predprod.	produkt.	poprod.
muži	1	8	0
ženy	0	2	4
spolu	1	10	4
POPROČ 2012	predprod.	produkt.	poprod.
muži	2	9	1
ženy	3	4	5
spolu	5	13	6



**Program hospodárskeho a sociálneho rozvoja obce Poproč**  
**Programovacie obdobie 2016 – 2022**

POPROČ 2013	predprod.	produkt.	poprod.
muži	2	10	1
ženy	3	4	5
spolu	5	14	6
POPROČ 2014	predprod.	produkt.	poprod.
muži	2	9	1
ženy	3	4	5
spolu	5	13	6

Zdroj: ŠÚ SR

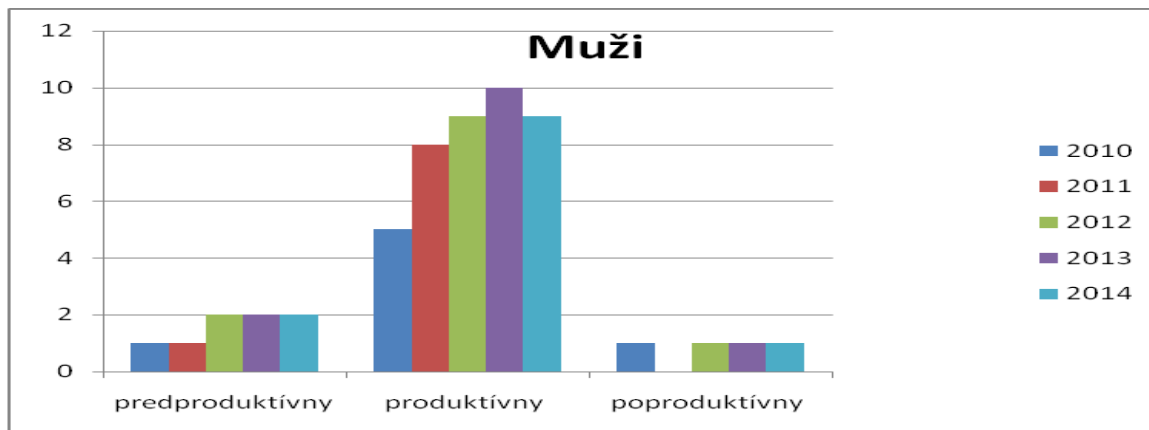

Predproduktívny vek pri mužoch sa od roku 2012 zvýšil o jedného človeka. Najviac mužov (10) v produktívnom veku bolo v roku 2013. V roku 2011 nebol žiaden muž v obci, ktorý by bol zaradený do skupiny poproduktívneho veku. Čo sa ale zmenilo v nasledujúcom roku 2012, keď pribudol jeden človek.

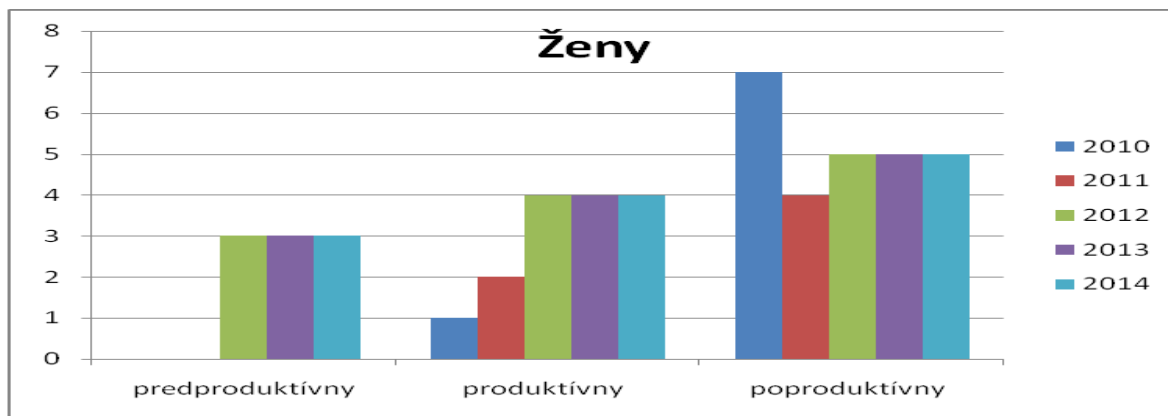

Ženy v predproduktívnom veku v roku 2010 a 2011 v obci absentovali, ale od roku 2012 sa zvýšilo ženské obyvateľstvo o troch obyvateľov. Produktívny vek je od roku 2012 nezmenený. Najviac obyvateľov v poproduktívnom veku bolo v roku 2010 a najmenej v roku 2011.



Program hospodárskeho a sociálneho rozvoja obce Poproč  
Programovacie obdobie 2016 – 2022

## 2.5.2 MIGRAČNÝ POHYB OBYVATEĽSTVA 2014

Migračný pohyb obyvateľstva a celkový pohyb za rok 2014 obce Poproč								
Prisťahovaní			Vysťahovaní			Prírastok - úbytok sťahovania		
muži	ženy	spolu	muži	ženy	spolu	Muži	ženy	spolu
0	0	0	1	0	1	-1	0	-1

Zdroj: ŠÚ SR

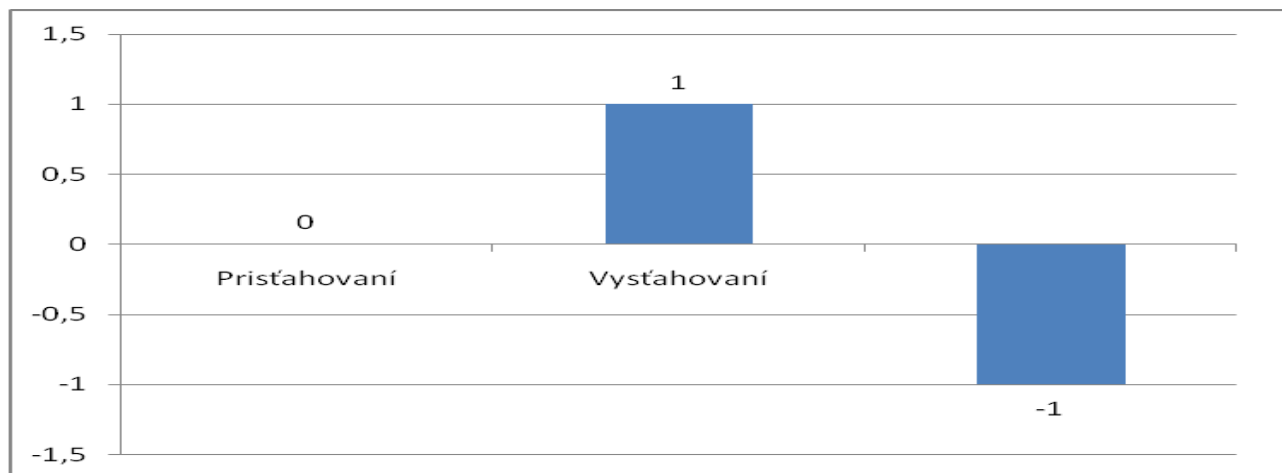

Na základe štatistických údajov vidíme, že do obce Poproč sa v roku 2014 neprisťahoval žiaden občan, ale vysťahoval sa jeden občan obce Poproč.

## 2.5.3 PRIRODZENÝ POHYB OBYVATEĽSTVA

Prirodzený pohyb obyvateľstva v obci Poproč za rok 2014								
Živonarodení			Zomrelí			Prirodzený prírastok/úbytok		
muži	ženy	Spolu	muži	ženy	spolu	muži	ženy	Spolu
0	0	0	0	0	0	0	0	0

Zdroj: ŠÚ SR

Podľa tabuľky (viď vyššie) môžeme skonštatovať, že v obci Poproč nedošlo k žiadnemu prirodzenému pohybu.

## 2.5.4 VIEROVYZNANIE

### Štruktúra obyvateľstva podľa vierovyznania

Náboženské vyznanie	Muži	Ženy	Spolu	%
Rímskokatolícka cirkev	1	0	1	7,14
Gréckokatolícka cirkev	0	1	1	7,14
Evanjelická cirkev augsburského vyznania	6	5	11	78,58
Bez vyznania	1	0	1	7,14
Spolu	8	6	14	100

Zdroj: ŠÚ SR, SODB 2011

Podľa tabuľky vyššie môžeme vidieť, že v obci Poproč je až 78% obyvateľstva Evanjelickej cirkvi augsburského vyznania.





Program hospodárskeho a sociálneho rozvoja obce Poproč  
Programovacie obdobie 2016 – 2022

## 2.5.5 NÁRODNOSTNÉ ZLOŽENIE

V obci Poproč je 100 % slovenská národnosť.

Zdroj: ŠÚ SR, SODB 2011

## 2.5.6 VZDELANIE

### Štruktúra obyvateľstva podľa vzdelanostnej úrovne

Najvyššie dosiahnuté vzdelanie	Pohlavie		Spolu	%
	muži	ženy		
Základné	0	3	3	21,43
Učňovské (bez maturity)	7	1	8	57,15
Úplné stredné učňovské (s maturitou)	0	1	1	7,14
Bez školského vzdelania	1	0	1	7,14
Nezistené	0	1	1	7,14
<b>Spolu</b>	<b>8</b>	<b>6</b>	<b>14</b>	<b>100</b>

Zdroj: ŠÚ SR, SODB 2011

Ako môžeme vidieť na grafe, v obci Poproč je najviac obyvateľov učňovského vzdelania (bez maturity).

## 2.6 MATERIÁLNE A FINANČNÉ ZDROJE

### 2.6.1 BÝVANIE

Sídlné miesta - obce plnia najmä funkciu základnej vybavenosti, bývania, kultúry, rekreácie a športu. Pováčšine sa jedná o skupinovú cestnú zástavbu, prípadne o koncentrovanú zástavbu väčšia časť zástavby pochádza z 19. stor. a 1. pol. 20. stor., ktorá bola v povojnovom období výrazne doplnená o novú výstavbu.

### Základné údaje o domovom a bytovom fonde v okrese Rimavská Sobota

	Dokončené byty v rodinných domoch					Dokončené byty				
	2010	2011	2012	2013	2014	2010	2011	2012	2013	2014
Okres Rimavská Sobota	32	39	40	39	27	99	69	64	39	34

Zdroj: www.statistik.sk

Najviac dokončených bytov v rodinných domoch v okrese Rimavská Sobota bolo v roku 2012. Najviac dokončených bytov bolo v roku 2010.

Základné údaje o domovom a bytovom fonde obce Poproč za rok 2011			
Obývané byty	Iné obytné jednotky	Kolektívne obydlia	Nezistené
9	0	0	0

Zdroj: www.statistik.sk; j:SOBD 2011

Značnú časť bytového fondu tvoria byty v objektoch z trvanlivejších stavebných materiálov, ale významnú časť predstavujú i byty v pôvodných objektoch.

Najväčšiu skupinu tvoria domy vybudované v 70-tych a 80-tych rokoch. Od roku 1980 do súčasnosti bol domový fond viac rekonštruovaný. O pôvodné objekty je značný záujem na rekreačné využitie. Neobývané domy iba v menšej časti plnia úlohu rekreačných objektov.



## 2.6.2 ZÁKLADNÁ INFRAŠTRUKTÚRA

### 2.6.2.1 DOPRAVA

#### Dopravná dostupnosť

Cesta I. triedy I/72 sa začína v Rimavskej Sobote na križovatke s cestou I/16 a smeruje na sever cez Hnúšťa, kde sa križuje s cestou II. triedy II/526 smer Ratková. Ďalej sa križuje s cestou III. triedy 2768 smerujúcu do obce Poproč, ktorá je koncovou obcou.

#### Autobusová doprava

Vzhľadom na absenciu železničnej dopravy je jedinou možnosťou okrem osobnej automobilovej dopravy využívanie autobusových spojov. Frekvencia autobusových spojov v obci je nedostatočná, predstavuje len 2-3 spoje počas pracovného dňa, počas víkendu dokonca spoje absentujú. Dopravné spojenie do najbližšieho mesta Hnúšťa zabezpečuje SAD Lučenec a.s.

#### Železničná doprava

Riešeným územím železničná trať neprechádza, obyvatelia musia využívať autobusové spoje a osobné automobily.

#### Letecká doprava

Vzdialenosť mesta od najbližších letísk Sliač, Poprad a Košice je 90-130 km. Všetky tieto letiská sú zaradené do siete letísk pre medzinárodnú dopravu

### 2.6.2.2 ENERGETIKA

#### Zásobovanie elektrickou energiou

Obec Poproč je zásobovaná elektrickou energiou z 22 KV prostredníctvom vzdušných prípojek a prostredníctvom trafostaníc.

#### Plynofikácia

Obce nie je plynofikovaná a vzhľadom na demografický vývoj a rozptyl obce sa plynofikácia nepredpokladá.

### 2.6.2.3 TELEKOMUNIKAČNÉ A INFORMAČNÉ SIETE

Rozvoj mobilnej telekomunikačnej siete zabezpečujú štyria mobilní operátori a to Orange Slovensko, Slovak Telekom, spoločnosť O2 operátor a 4ka. V obci je zabezpečené pokrytie všetkých štyroch hlavných operátorov.

V obci má rozhlas a televízia dobrý signál. Obec má vybudovaný miestny rozhlas. V obci sú rozvody káblovej televízie a to z dôvodu slabšieho signálu. V obci je slabší signál na internet.

## 2.6.3 OBČIANSKA A SOCIÁLNA INFRAŠTRUKTÚRA

Stav rozsahu a kvality občianskej vybavenosti v obci je nedostačujúca. Absentujú predajne potravinárskeho a zmiešaného tovaru, zdravotnícke služby a sociálne služby.

V obci sa nachádza obecný rozhlas a požiarna zbrojnica.

### 2.6.4 ŠKOLSTVO A VZDELÁVANIE

#### Predprimárne vzdelávanie

V obci sa nenachádza MŠ. Deti z obce navštevujú MŠ v Hnúšti.

#### Základné školstvo

V obci sa nenachádza ZŠ.



Program hospodárskeho a sociálneho rozvoja obce Poproč  
Programovacie obdobie 2016 – 2022

Žiaci z obce Poproč navštevujú ZŠ aj v meste Rimavská Sobota a Hnúšťa, pričom majú možnosť navštevovať aj ZŠ v Rimavskej Bani. V obci nie je zariadenie pre celoživotné vzdelávanie, Centrum Voľného času, ani Základná umelecká škola.

## 2.6.5 KULTÚRA A OSVETA

V obci sa nachádza obecný úrad. Podujatia a stretnutia sa konajú v jeho priestoroch.

V obci sa nenachádza verejná knižnica, amfiteáter, múzeum, pamätná izba, ani dom smútku.

## 2.6.6 ZARIADENIA PRE REKREÁCIU

V obci sa nenachádzajú žiadne zariadenia pre rekreáciu.

## 2.6.7 ADMINISTRATÍVA A VEREJNÁ SPRÁVA

### Prehľad administratívneho zabezpečenia v obci Poproč

Administratíva a správa v mikroregióne	Obec
Obecný úrad	Obec Poproč
Matričný úrad	Hnúšťa
Stavebný úrad	Tisovec Vykonávané pôsobnosti stavebný poriadok špec. stavebný úrad pre miestne a účelové komunikácie
Farský úrad	Seniorský úrad: Francisciho 81, 981 01 Hnúšťa
DHZZ	Hnúšťa 134, 981 01

Zdroj: ŠÚ BB 2015

### Územná administratívna spádovosť obcí pre ďalšie služby:

Administratíva	Sídlo
Matričný úrad	Mestský úrad Hnúšťa Francisciho, 981 01 Hnúšťa
Daňový úrad	Daňový úrad Rimavská Sobota Francisciho 9 P.O.BOX 126, 979 01 Rimavská Sobota
Okresný úrad	Okresný úrad Rimavská Sobota Nám. Mihálya Tompu 2, 979 01 Rimavská Sobota
Obvodné policajné oddelenie	OO PZ Hnúšťa Ul. Hlavná č. 382 98101 Hnúšťa
Okresný súd	Okresný súd Rimavská Sobota Jesenského 979 01 Rimavská Sobota
Okresný hasičský a záchranný Zbor	Okresný hasičský a záchranný Zbor Okružná 979 01 Rimavská Sobota
Územná vojenská správa	Okresný úrad Banská Bystrica
OÚ životného prostredia	Okresný úrad Rimavská Sobota Nám. Mihálya Tompu 2, 979 01 Rimavská Sobota
Úrad práce soc. vecí a rodiny	Úrad práce soc. vecí a rodiny Pracovisko Hnúšťa J. Francisciho 372 981 01 Hnúšťa.

Zdroj: ŠÚ BB 2015



Program hospodárskeho a sociálneho rozvoja obce Poproč  
Programovacie obdobie 2016 – 2022

## 2.7 EKONOMICKÉ VYUŽÍVANIE ZDROJOV

Všeobecná verejná správa, obecný úrad Poproč	
Peter Urbančík	Predmet podnikania
	Obrábanie
Pozemkové spoločenstvo Poproč	Predmet podnikania
	Lesné hospodárstvo a ostatné služby v lesníctve
Michal Hľovský	Predmet podnikania
	Inštalácia kanalizačných, výhrevných a klimatizačných zariadení
Ján Rostáš	Predmet podnikania
	Ostatné špecializované stavebné práce i. n.
JUDr. Vincent Timko, s.r.o.	Predmet podnikania
	Ostatný maloobchod v nešpecializovaných predajniach
Ivan Rusnák	Predmet podnikania
	Výstavba obytných a neobytných budov i. n.
Štefan Hužvár	Predmet podnikania
	Výroba ostatných kovových výrobkov i. n.
Ján Laczkó,	Predmet podnikania
	Výroba ostatných kovových výrobkov i. n.
Pozemkové spoločenstvo Poproč 1	Predmet podnikania
	Lesné hospodárstvo a ostatné služby v lesníctve

Zdroj: www.eobce.sk

### 2.7.1 PRIMÁRNY SEKTOR

#### Lesné hospodárstvo

Lesné pozemky z hľadiska obhospodarovania sú užívané štátnymi a neštátnymi subjektmi.

#### Ťažba a využívanie nerastných surovín

V obci Poproč sa nenachádza podnik ťažobného priemyslu. Najbližšie podniky sú v Hnúšti a v Tisovci.

#### Poľnohospodárstvo

Poľnohospodárska výroba sa zameriava na živočíšnu výrobu - chov hovädzieho dobytku, oviec a obhospodarovanie trvalých trávnych porastov, lúk a pasienkov.

### 2.7.2 SEKUNDÁRNY SEKTOR

Obec Poproč spadá do okresu Rimavská Sobota. Priemyselná štruktúra tohto okresu sa odlišuje od iných okresov SR, je mnohotvárnejšia, rozdrobená, sú v nej zastúpené mnohé odvetvia. Pre severnú časť okresu je charakteristický ťažobný, chemický, strojársky a konfekčný priemysel a pre južnú časť predovšetkým poľnohospodárska výroba.

V obci je nerozvinutá ekonomika, preto je ekonomická aktivita obyvateľov obce a vývoj ekonomiky sústredený hlavne do okresného mesta a mnoho obyvateľov obce dochádza za prácou práve do Rimavskej Soboty, mimo regiónu, ale aj mimo SROV. Priemysel je najviac sústredený v mestách Rimavská Sobota, Hnúšťa, Tisovec, Lučenec a Poltár a do obcí Klenovec a Kalinovo. Najväčšími podnikmi ovplyvňujúcim zamestnanosť v regióne sú:



Program hospodárskeho a sociálneho rozvoja obce Poproč  
Programovacie obdobie 2016 – 2022

- Tauris a.s. Rimavská Sobota - špecializuje na výrobu a distribúciu mäsových výrobkov a mäsa. Patrí medzi najväčšie potravinárske spoločnosti na Slovensku. Počet zamestnancov: 550;
- YURA ELTEC Corporation Slovakia, s.r.o. Hnúšťa – je jedným z hlavných dodávateľov káblových zväzkov a komponentov pre automobilový priemysel, počet zamestnancov: 500;
- ŽIAROMAT a.s. Kalinovo - výroba žiaruvzdorných hmôt a výrobkov, počet zamestnancov: 207.

S počtom zamestnancov menej ako 199 sú:

- EVASPORT s.r.o. Klenovec,
- Calmit, a.s. Tisovec,
- Roľnícke družstvo Klenovec,
- KORO, s.r.o. Rimavská Sobota,
- Poltár Crystal & Steel, a.s.,
- Sewon ECS Slovakia s.r.o. (YURA co. Rimavská Sobota),
- BOTEX s.r.o. Rimavská Sobota.

Zdroj: www.rars.szm.com

### 2.7.3 TERCIÁRNY SEKTOR

Firmy v regióne sa zväčša orientujú na oblasť služieb a maloobchodu, presadiť sa na trhu je ťažké, nakoľko je v okrese slabá kúpna sila obyvateľstva vplyvom nízkych miezd. Útlm zaznamenáva aj maloobchod s potravinami, pretože v regióne sa značne presadili obchodné reťazce (Kaufland, Billa, Hypernova, LIDL Slovakia, Nákupné centrum Familly, TESCO, atď.).

V okrese chýba remeselnícka výroba a cestovný ruch.

Terciálny sektor je v sledovanom území málo rozvinutý. Všetky činnosti terciálnej sféry sú sústredené do mesta.

#### Cestovný ruch

Obec má nádherné prírodné podmienky, kludné prostredie, ktoré by bolo vhodné využiť na cestovný ruch.

Najbližšie strediská cestovného ruchu sú: rekreačné stredisko Kurinec – Zelená voda, vodná nádrž Teplý Vrch, Tisovec a okolie, vodná nádrž Gemerský Jablonec-Petrovce, rekreačné stredisko Krokava s možnosťou letnej turistiky a lyžovania. Prednosťou územia z hľadiska cestovného ruchu je vysoká atraktivnosť prírodného prostredia a kultúrne – historického dedičstva. Turistický potenciál sa tu však využíva len v malej miere. Domáci i zahraniční návštevníci prichádzajú do okresu Rimavská Sobota za letnou rekreáciou, kúpaním a vodnými športmi (Teplý Vrch, Kurinec, Mestské kúpalisko), liečebnými pobytmi (Číž), kultúrne – poznávacím cestovným ruchom (Kraskovo, Žíp, Rimavská Seč, Rimavská Baňa, Kyjatice a Rimavská Sobota), zimnou rekreáciou a lyžovaním (Kokava-Línia, Krokava, Bánovo, Rejková), vidieckym turizmom a kultúrne – spoločenskými i športovými podujatiami.

### 2.7.4 KVARCIÁLNY SEKTOR

Subjekty zaoberajúce sa komerčne informačnými službami a zamerané na tvorbu a prenos informácií v obci absentujú.

## 2.8 TRH PRÁCE

### 2.8.1 ZAMESTNANOSŤ

Obyvatelia obce dochádzajú za prácou do najbližších miest – do okresného mesta Rimavská Sobota. Obyvatelia obce dochádzajú za prácou aj mimo územia obce – Veľká Británia, Rakúsko, Nemecko, Španielsko.

#### Ekonomicky aktívne obyvateľstvo okres Rimavská Sobota

Rok	2010	2011	2012	2013	2014
Spolu	38 368	38 982	39 748	41 257	40 747
Muži	20 805	20 904	21 046	21 692	21 467
Ženy	17 563	18 078	18 702	19 565	19 280

Zdroj: www.statistik.sk ÚPSVR Rimavská Sobota

V porovnaní s rokom 2010 narástol počet ekonomicky aktívnych obyvateľov v roku 2014 o 2379 obyvateľov. Z toho bolo 1717 žien a 662 mužov.



Program hospodárskeho a sociálneho rozvoja obce Poproč  
Programovacie obdobie 2016 – 2022

### Ekonomicky aktívne obyvateľstvo okres Rimavská Sobota

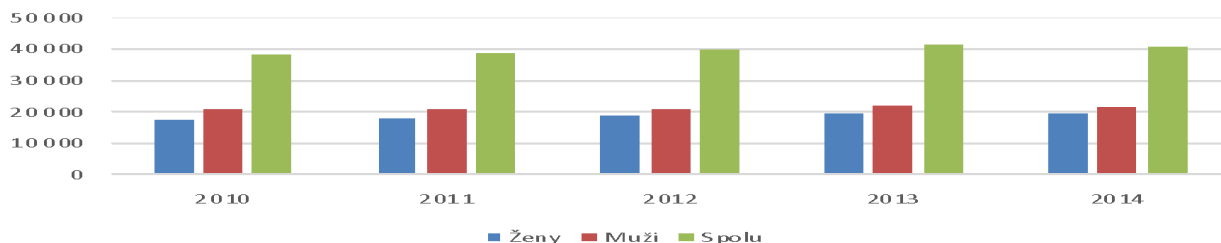

### Mzdy zamestnancov podľa SK NACE Rev.2 Okres Rimavská Sobota

Rok	Priemerná nominálna mzda zamestnanca EUR				
	2010	2011	2012	2013	2014
Spolu	581	594	616	631	673
Muži	631	664	681	662	716
Ženy	535	537	559	602	634

Zdroj: www.statistics.sk

V porovnaní s rokom 2010 sa priemerná nominálna mzda v okrese Rimavská Sobota zvýšila o 92 €. Mužom sa zvýšila o 85 € a ženám o 99 €.

### Mzdy zamestnancov podľa SK NACE Rev.2

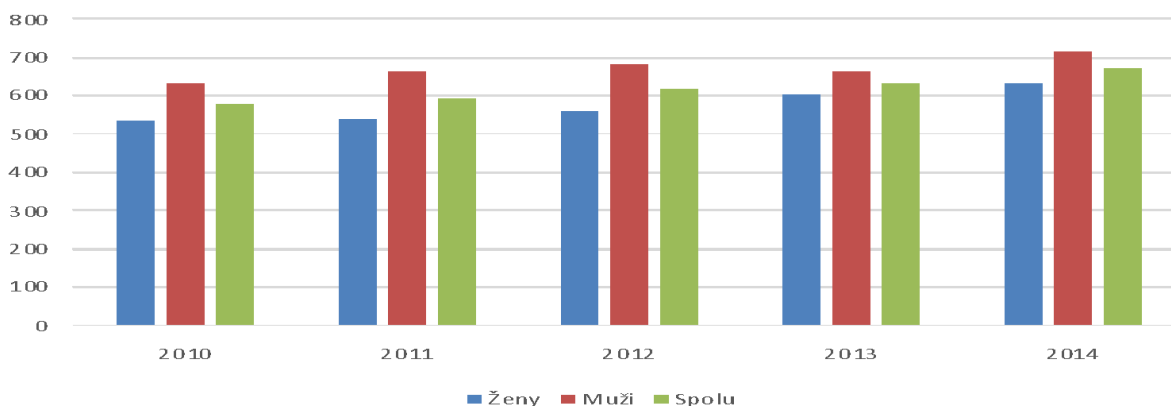

## 2.8.2 NEZAMESTNANOSŤ

Nezamestnanosť v okrese Rimavská Sobota patrí k dlhodobu najvyšším v rámci celej SR. Nezamestnanosť vykazuje sezónne výkyvy viac ako 2%, čo je spôsobené práve zameraním na práce poľnohospodárstva. Vysoký nárast nezamestnanosti spôsobil najmä rozpad poľnohospodárstva v regióne, ako zoslabnutie zamestnávateľov v regionálnych centrách po roku 1989, čo malo následok skokovitý nárast miery nezamestnanosti. Veľké množstvo občanov sa po ukončení vzdelania nevedeli zamestnať, čím prispeli k zníženiu počtu ekonomicky aktívnych občanov a ďalšiemu nárastu evidovaných nezamestnaných.

V posledných rokoch prispelo k zníženiu počtu nezamestnaných hlavne organizovanie aktívnych prác. Tento systém však nie je pre nezamestnaných dlhodobým systémovým riešením nezamestnanosti. Negatívne javy dlhodobej nezamestnanosti sa týkajú v tejto dobe hlavne skupiny starších občanov vo veku nad 45 rokov a s nízkym vzdelaním.



**Program hospodárskeho a sociálneho rozvoja obce Poproč  
Programovacie obdobie 2016 – 2022**

Taktiež aj skupiny občanov, ktorí nie sú ochotní za prácou cestovať aj z dôvodu jazykovej bariéry. Tieto skupiny už stratili pracovné návyky a motiváciu k práci.

Zdroj: UPSVR 2015

**Miera evidovanej nezamestnanosti v okresoch SR k 31.08.2015**

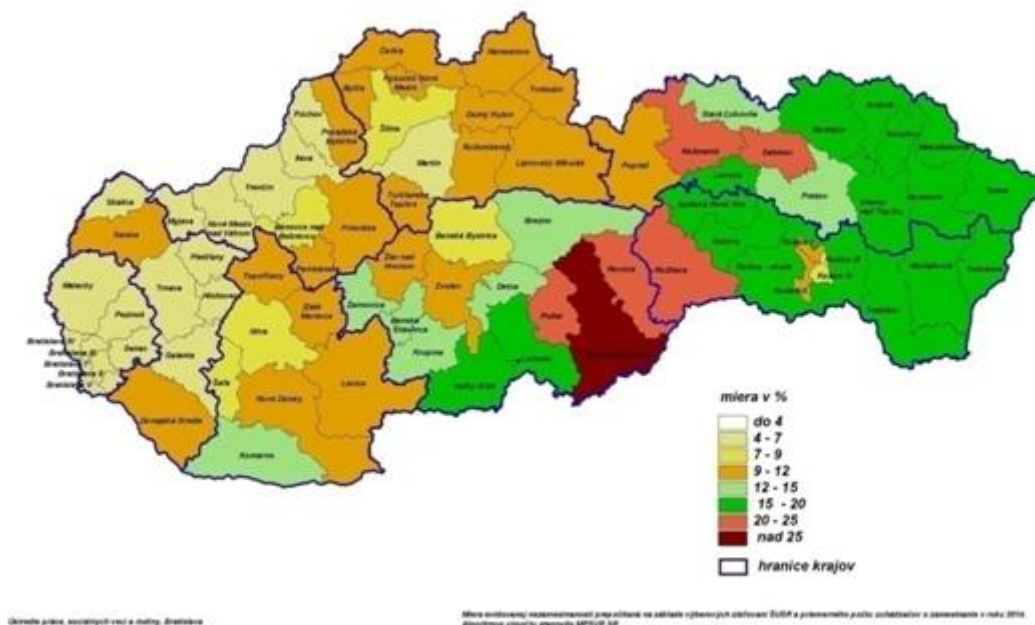

### Verejné služby zamestnanosti

Na zabezpečovanie práva občanov na zamestnanie je zriadený ÚPSVaR ako verejnoprávna inštitúcia, ktorý v rozsahu svojej pôsobnosti, ako jeden z viacerých subjektov v súčinnosti s reprezentatívnymi organizáciami zamestnancov a zamestnávateľov vykonáva politiku zamestnanosti. ÚPSVaR je hlavnou inštitúciou realizujúcou politiku trhu práce, čo je systém podpory a pomoci občanom pri ich začleňovaní na pracovné miesta na trhu práce formou sprostredkovania zamestnania, poskytovania poradenstva, prispôbovaním profesijnej štruktúry nezamestnaných a zamestnancov pomocou rekvalifikácií, podporovanie vytváranie nových pracovných miest zamestnávateľmi pomocou poskytovania príspevkov v rámci aktívnej politiky trhu práce a poskytovaním podpory v nezamestnanosti. Pri poskytovaní verejných služieb zamestnanosti obec spolupracuje s ÚPSVaR v Rimavskej Sobote, pracovisko Hnúšťa, pri vytváraní dočasných pracovných miest, ktoré sú nevyhnutným predpokladom zachovania pracovných návykov dlhodobo nezamestnaných. Obec Poproč spolupracuje rovnako aj pri realizácii aktívnej politiky trhu práce (APTP), v rámci ktorej sa pomocou nástrojov APTP predovšetkým podporuje vytváranie nových pracovných miest zamestnávateľmi, ako aj obcami samotnými.

### Miera evidovanej nezamestnanosti % okres Rimavská Sobota

Miera evidovanej nezamestnanosti %					
Rok	2010	2011	2012	2013	2014
Spolu	33,64%	34,59%	35,59%	31,24%	29,84%
Muži	33,96%	34,25%	35,92%	31,97%	30,28%
Ženy	33,26%	34,98%	35,22%	30,43%	29,34%



Program hospodárskeho a sociálneho rozvoja obce Poproč  
Programovacie obdobie 2016 – 2022

### Miera evidovanej nezamestnanosti % okres Rimavská Sobota

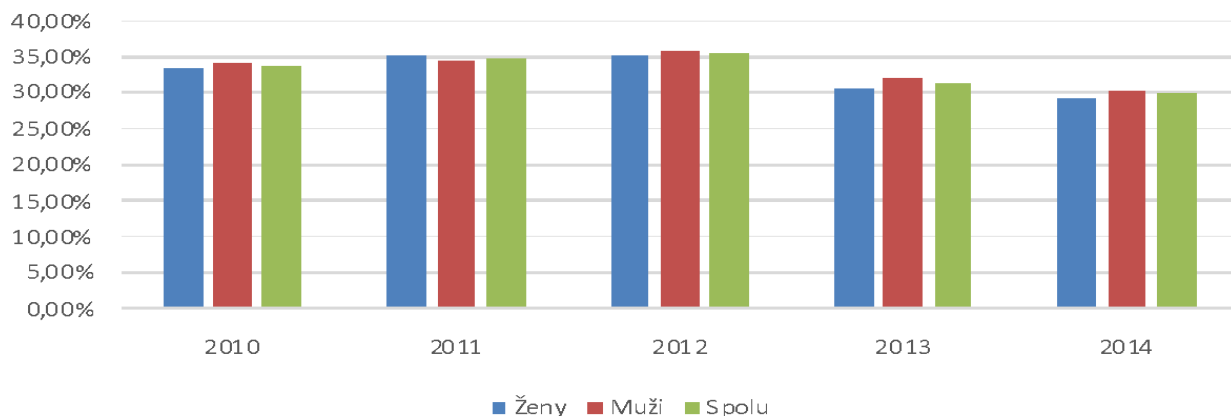

Miera evidovanej nezamestnanosti v okrese Rimavská Sobota v porovnaní s rokom 2010 klesla v roku 2014 o 3,8 %. U mužov to bol pokles o 3,68 % a u žien pokles o 3,92 %.

#### Uchádzači o zamestnanie obce Poproč od 2010-2014

Rok	2010	2011	2012	2013	2014
Muži	2	2	2	2	4
Ženy	0	0	0	0	0

#### Disponibilný počet uchádzačov o zamestnanie okres Rimavská Sobota

Rok	2010	2011	2012	2013	2014
Spolu	12 908	13 479	14 146	12 888	12 157
Muži	7 066	7 156	7 560	6 935	6 500
Ženy	5842	6323	6 586	5 953	5 657

### Disponibilný počet uchádzačov o zamestnanie okres Rimavská Sobota

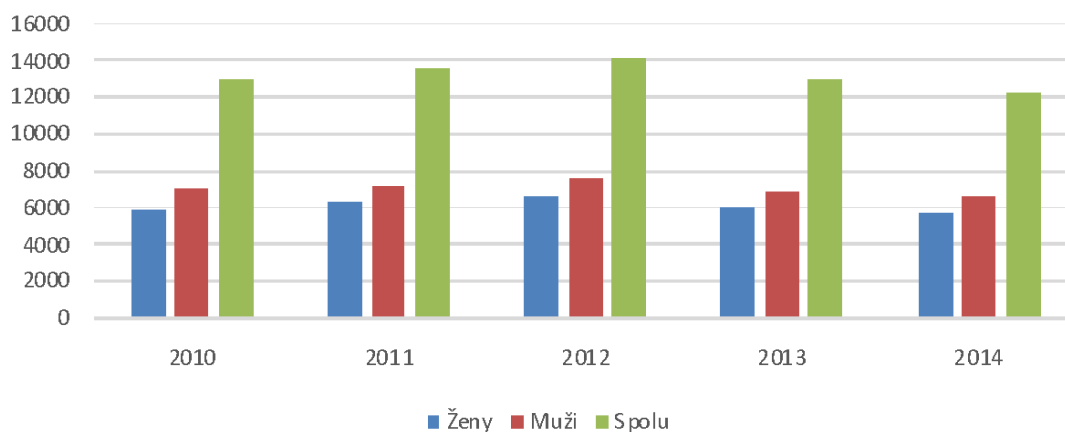





## 2.9 VONKAJŠIE PROSTREDIE

### STEEP analýza

Súčasťou analýzy vonkajšieho prostredia je tzv. analýza STEEP faktorov, ktorá sleduje vplyv faktorov v sociálnej, technologickej, ekonomickej, environmentálnej a politickej. Sú to rôzne faktory, ktoré pôsobia na vyššej ako miestnej úrovni, pričom majú vplyv na miestny rozvoj. Súhrn uvádza nasledujúca tabuľka, pričom pozitívne faktory označujeme fialovou farbou a negatívne zelenou farbou. STEEP analýza - vplyv sociálnych, technologických, ekonomických, ekologických a politických faktorov vonkajšieho prostredia na rozvoj obce Poproč.

SOCIÁLNOKULTÚRNE	TECHNOLOGICKÉ	EKONOMICKÉ	ENVIROMENTÁLNE	POLITICKOPRÁVNE
Starnutie populácie	Akcelerácia vývoja techniky a technológií	Dopady ekonomickej krízy	Rastúci priemysel je zdrojom znečistenia životného prostredia v celosvetovom meradle	Obyvatelia nemajú dôveru v inštitúcie
Migrácia obyvateľov Slovenska za štúdiom a prácou do zahraničia	Zlepšuje sa prístup k informáciám, komunikačné možnosti medzi ľuďmi a inštitúciami sa menia, rozvíja sa spolupráca na diaľku	Zmena podielu na výnose dane z príjmov fyzických osôb na 68Zmena podielu na výnose dane z pr,5 % pre samosprávy s prognózou na úrovni 70,3 %	Zdravotné dôsledky znečistenia sa prejavajú najmä aj v prostredí MR znečistením vzduchu emisiami z priemyslu a dopravy, znečistením povrchových vôd a ostatných zložiek životného prostredia	Zhoršovanie podnikateľského prostredia v SR
Nezamestnanosť	Zvyšujú sa technické možnosti domácej zábavy	Nárast vysokoškolsky a stredoškolsky vzdelaných ľudí bez uplatnenia	Zmena klímy - celkové oteplenie, extrémne zrážky, veterné smršte, extrémne teplé letné obdobia	EŠIF na roky 2014-2020
Záujem časti verejnosti o aktívne trávenie voľného času	Kontakt samosprávy s obyvateľmi prostredníctvom technológií	Medziročný nárast HDP na 1 obyvateľa	Nárast biodiverzity	Daňová politika - Zrušenie záväzku zníženia sadzby DPH späť na 19%
Pasívne trávenie voľného času v niektorých rodinách, deti a mládež trávia veľa voľného času na internete namiesto pohybu vonku	Využívanie sociálnych sietí	Počet návštevníkov Slovenska a MR sa znižuje		Sociálna politika pre sociálne ohrozené skupiny: dôchodcovia, študenti, MRK
Zneužívanie drog a alkoholu u čoraz mladších detí	Narastá individuálne zabezpečenie ciest do zahraničia pomocou internetu	Priaznivý vývoj referenčných úrokových sadzieb Euribor		Vymožiteľnosť práva – nedôvera občanov a podnikateľov
Konzervatívna povaha obyvateľstva, správanie sa na základe kultúrnych, náboženských zvyklostí	Technológie poskytujú možnosť šetrenia prírodnými zdrojmi	Miera inflácie dosiahla oproti roku 2013 zápornú hodnotu v priemere -0,1 %		Nárast štátnej byrokracie
Prehliabujúci sa rozdiel v životnej úrovni rôznych skupín obyvateľstva		Nárast obyvateľov bez vzdelania		



## 2.10 VÍZIA OBCE POPROČ

**Občania obce Poproč chcú naďalej udržiavať a upevňovať dobré medziľudské vzťahy. Chcú udržiavať a zachovať architektonické a prírodné hodnoty obce. Využívaním miestneho potenciálu a zdrojov pre trvalo udržateľný rozvoj sa obec Poproč chce stať miestom, kde budú všetci jeho obyvatelia žiť spokojným a plnohodnotným životom.**

## 2.11 ANALÝZA SITUÁCIE V OBCI POPROČ

### 2.11.1 SWOT ANALÝZA SITUÁCIE V OBCI POPROČ

SWOT ANALÝZA	
Silné stránky	Slabé stránky
<ul style="list-style-type: none"><li>• Vybudovaná technická infraštruktúra</li><li>• Dobré podmienky pre rozvoj CR</li><li>• Zdroje pitnej vody</li><li>• Prekrásna príroda a okolie</li><li>• Rozvoj chalupárstva</li></ul>	<ul style="list-style-type: none"><li>• Malý podiel nových investícií</li><li>• Nízka úroveň kúpnej sily obyvateľov</li><li>• Nedostatočne rozvinutá sieť služieb pre cestovný ruch</li><li>• podceňovanie ľudského faktora a profesionálnej prípravy odborníkov v oblasti cestovného ruchu</li><li>• Slabé pracovné príležitosti</li><li>• Zlý stav miestnych komunikácií</li><li>• Dopravná dostupnosť</li><li>• Chýbajúce internetové pripojenie</li><li>• Chýbajúca webová stránka obce Poproč</li></ul>
Priležitosti	Ohrozenia
<ul style="list-style-type: none"><li>• Možnosť podnikania v agrosektore</li><li>• Využitie programov hospodárskej pomoci EÚ</li><li>• Rozvoj cestovného ruchu - historický, prírodný agroturizmus</li><li>• Podpora rozvoja cestovného ruchu s možnosťou poskytnutia ubytovacích služieb</li><li>• Využitie vhodných podmienok na rozvoj agroturistiky</li><li>• Vybudovanie turistických trás a chodníkov</li><li>• Vybudovanie cyklotrasy</li><li>• Zriadenie turistických a náučných chodníkov</li><li>• Podpora agropodnikania</li><li>• Ďalší rozvoj chalupárstva</li></ul>	<ul style="list-style-type: none"><li>• Slabá tvorba podnikateľského prostredia</li><li>• Nezáujem investorov o podnikanie v území</li><li>• Migrácia obyvateľov za prácou</li><li>• Klesajúci počet obyvateľov obce</li><li>• Stárnutie obyvateľov obce</li></ul>



Program hospodárskeho a sociálneho rozvoja obce Poproč  
Programovacie obdobie 2016 – 2022

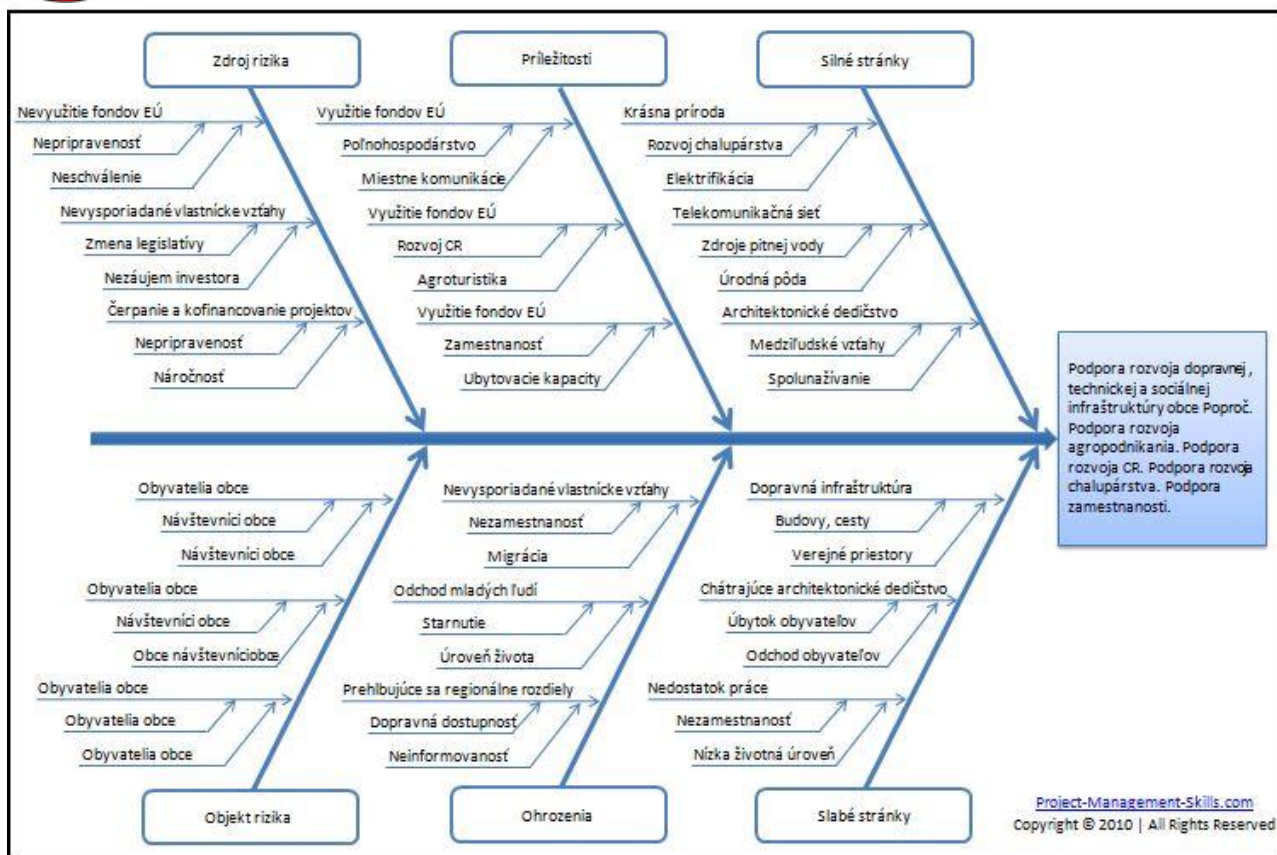

## 2.11.2 PROBLÉMOVÁ ANALÝZA

Identifikácia najväznejších problémov
<ul style="list-style-type: none"> <li>• Nezamestnanosť</li> <li>• Málo pracovných príležitostí</li> <li>• Nedostatočne využívané miestne zdroje</li> <li>• Nevyužívané podmienky pre rozvoj CR</li> <li>• Starnutie obyvateľstva</li> <li>• Odchod mladých ľudí z regiónu za prácou</li> </ul>
Identifikácia kľúčových problémov
<p><b><u>Nezamestnanosť</u></b>  <b><u>Starnutie obyvateľstva</u></b>  <b><u>Odchod mladých ľudí z regiónu za prácou</u></b></p>

Jedným z nutných predpokladov úspešnej implementácie Programu hospodárskeho a sociálneho rozvoja je návaznosť na existujúcu sústavu strategických a rozvojových dokumentov. Tento fakt sa premietol z časti aj do výberu opatrení a cieľových skupín, na ktoré sa má zamerať podpora z verejných zdrojov, hlavne z dôvodu efektívneho vynakladania finančných prostriedkov, odstránenia duplicit, možných protichodných účinkov opatrení atď.. Z tohto dôvodu je



Program hospodárskeho a sociálneho rozvoja obce Poproč  
Programovacie obdobie 2016 – 2022

prirodzeným rámcom Program hospodárskeho a sociálneho rozvoja Banskobystrického samosprávneho kraja, ako aj Partnerská dohoda 2014 – 2020, ale aj platná legislatíva v oblasti zabezpečovania verejných služieb. Komparáciou výsledkov vyššie uvedenej selekcie odvetvových disparít a PHSR BBSK je možné zistiť, že niektoré opatrenia v rámci tohto dokumentu pokrývajú kritické oblasti zistené v swot analýze. Preto je nutné v súlade s vyššie uvedenými skutočnosťami zamerať sa na odstránenie týchto disparít v relevantných cieľových oblastiach a relevantných skupín. Okres Rimavská Sobota z hľadiska typológie je zaradený do skupiny **okresov s výrazne problémovou situáciou** a z hľadiska vyrovnávania vnútroregionálnych rozdielov medzi **okresy najvyššej kategórie vonkajšej podpory regionálneho rozvoja** v rámci regionálnej politiky BBSK. Z hľadiska priorít Programu hospodárskeho a sociálneho rozvoja Banskobystrického samosprávneho kraja na roky 2015 - 2023 sa územia obce Poproč dotýkajú priamo nasledovné oblasti a priority:

<b>1. Hospodárstvo a vedecko-technický rozvoj</b>	
<b>Cieľová skupina</b>	
podnikateľské subjekty v poľnohospodárstve, obchode a výrobných službách obec investori	
<b>2. Technická infraštruktúra</b>	
<b>Cieľová skupina</b>	
obec, obyvatelia obce, podnikateľské subjekty, mimovládne subjekty,	
<b>3. Životné prostredie</b>	
<b>Cieľová skupina</b>	
obec, obyvatelia obce, podnikateľské subjekty,	
<b>4. Sociálna oblasť a zdravotníctvo</b>	
<b>Cieľová skupina</b>	
nezamestnaní, sociálne odkázaní, zdravotne a duševne postihnutí, obyvatelia v dôchodkovom veku, mladí ľudia, rizikové skupiny obyvateľstva,	
<b>5. Školstvo a šport</b>	
<b>Cieľová skupina</b>	
deti predškolského veku, žiaci v rámci povinnej školskej dochádzky, nezamestnaní, obyvatelia v dôchodkovom veku, pasívna športová verejnosť, obyvatelia v produktívnom veku,	
<b>6. Kultúra</b>	
<b>Cieľová skupina</b>	
Obyvateľstvo podnikateľské subjekty návštevníci obce,	
<b>7. Cestovný ruch a public relation</b>	
<b>Cieľová skupina</b>	
obec, VÚC, obyvatelia obce, návštevníci obce, súkromný podnikateľský sektor,	
<b>9. Administratíva a bezpečnosť</b>	
<b>Cieľová skupina</b>	
obec,	



**Program hospodárskeho a sociálneho rozvoja obce Poproč  
Programovacie obdobie 2016 – 2022**

obyvatelia obce, súkromný podnikateľský sektor,	
<b>10. Informatizácia obce</b>	
<b>Cieľová skupina</b>	
obec, obyvatelia obce, súkromný podnikateľský sektor,	

### 2.11.3 ANALÝZA POTENCIÁLU ÚZEMIA

#### Rozvojový potenciál obce Poproč

- Vzájomná spolupráca obyvateľov obce Poproč (investície, propagácia, projekty )
- Podpora rozvoja chalupárčenia
- Rozvoj cestovného ruchu s využitím miestneho potenciálu – prírodné danosti
- Vhodné podmienky pre rozvoj turizmu, agroturizmu a vidieckeho turizmu

#### Disparity rozvoja

Rozvojový potenciál	Súčasný stav
Značný potenciál pre rozvoj turizmu, prírodný turizmus a v oblasti živej kultúry	Miera využívania podmienok pre turizmus je nízka Nevyužívaný je prírodný potenciál Je potrebné zvýšiť ubytovacie kapacity, doplnkové služby
Dostatok voľných pracovných síl na trhu pre rozvoj podnikania napríklad v oblasti služieb	Nízka miera prispôsobivosti a flexibility nezamestnaných (najmä rizikových skupín) Nízka úroveň vzdelania a odbornej pripravenosti Nevyužívanie príležitostí na samozamestnanie
Existencia Mikroregiónu Sinec- Kokavsko	Využitie územia a prezentácia MR ako celku a budovanie spoločných produktov a značiek je iba čiastočné



### 3 STRATEGICKÁ ČASŤ PROGRAMU HOSPODÁRSKEHO A SOCIÁLNEHO ROZVOJA OBCE POPROČ 2016-2022

#### 3.1 STRATÉGIA ROZVOJA OBCE POPROČ

##### Vízia obce Poproč

Občania obce Poproč chcú naďalej udržiavať a upevňovať dobré medziľudské vzťahy. Chcú udržiavať a zachovať architektonické a prírodné hodnoty obce. Využívaním miestneho potenciálu a zdrojov pre trvalo udržateľný rozvoj sa obec Poproč chce stať miestom, kde budú všetci jeho obyvatelia žiť spokojným a plnohodnotným životom.

##### Hierarchia strategických cieľov

Prioritná oblasť Ekonomická PO / I		
Globálne ciele	Špecifické ciele	Tematické ciele
Cieľom v oblasti ekonomickej je udržanie ekonomickej výkonnosti a zvyšovanie konkurencieschopnosti obce Poproč	Zlepšenie implementácie politík a programov regionálneho rozvoja, najmä programov zameraných na investície do rastu a tvorby pracovných miest, podporovanie malých a stredných podnikov v prosektore	Zlepšiť a udržiavať prepojenia medzi aktérmi inovačných systémov pre posilnenie regionálnej inovačnej kapacity Zlepšiť schopnosť a podnikateľské zručnosti pre pokrok v ekonomických inováciách v obci Poproč
Prioritná oblasť Sociálna PO / II		
Globálne ciele	Špecifické ciele	Tematické ciele
Trvalo zvyšovať kvalitu života všetkých obyvateľov obce Poproč. Dosiahnutie kombinácie bývania a sociálneho zázemia tak, aby sa obec poproč stala miestom pre plnohodnotný život všetkých svojich obyvateľov.	Zlepšenie technologických a manažérskych kompetencií v podnikaní pre posilnenie sociálnej inovácie	Zlepšiť schopnosť a podnikateľské zručnosti pre pokrok v sociálnych inováciách v obci Poproč
Prioritná oblasť Environmentálna PO / III		
Globálne ciele	Špecifické ciele	Tematické ciele
Zlepšenie stavu životného prostredia a racionálneho využívania zdrojov prostredníctvom dobudovania a skvalitnenia environmentálnej infraštruktúry obce v zmysle predpisov EÚ a SR a posilnenie efektívnosti environmentálnej zložky trvalo udržateľného rozvoja	Zlepšenie implementácie politík a programov regionálneho rozvoja najmä programov zameraných na investície do rastu a tvorby pracovných miest v oblastiach zameraných na zvyšovanie efektívnosti využívania zdrojov, zelený rast a eko-inovácie	Ochrana životného prostredia a podporovanie efektívneho využívania zdrojov Zlepšenie stratégie plánovania zmierňujúcej klimatické zmeny Zlepšiť environmentálny manažment v obci s cieľom zlepšenia kvality života v obci Poproč





Program hospodárskeho a sociálneho rozvoja obce Poproč  
Programovacie obdobie 2016 – 2022

**Strategický cieľ**

**ZVÝŠIŤ KVALITU ŽIVOTA OBYVATEĽOV OBCE POPROČ TAK, ABY ZODPOVEDALA POTREBÁM, POŽIADAVKÁM A PREDSTAVÁM OBČANOV A EXISTUJÚCIM MOŽNOSTIAM**

### 3.2 PRIORITNÉ OBLASTI PODPORY

Prioritné oblasti		
PO / I	PO / II	PO / III
Prioritná oblasť ekonomická	Prioritná oblasť sociálna	Prioritná oblasť environmentálna
Ciele prioritných oblastí		
Cieľom v oblasti ekonomickej je udržanie ekonomickej výkonnosti a zvyšovanie konkurenceschopnosti	Cieľom v oblasti sociálnej je starostlivosť o ľudské zdroje a zvýšenie kvality života obyvateľov obce	Cieľom v oblasti environmentálnej je ochrana a tvorba životného prostredia

#### PO / I Prioritná oblasť ekonomická

Všeobecný cieľ PO I / I	Všeobecný cieľ PO I / II
Zlepšenie kvality a modernizácia infraštruktúry v obci	Zlepšenie podmienok pre rozvoj podnikania a cestovného ruchu na území obce
Špecifické ciele PO I / I	Špecifické ciele PO I / II
Skvalitnenie a zlepšenie stavu technickej infraštruktúry obce ako nevyhnutnej podmienky pre jej ďalší rozvoj Skvalitnenie miestnej infraštruktúry a vzhľadu obce. Modernizácia informačnej a komunikačnej infraštruktúry v obci	Zvýšenie pripravenosti obyvateľov pre samozamestnanie a trh práce Skvalitňovanie podmienok pre rozvoj malého a stredného podnikania Zvýšenie využitia miery turistického a rekreačného potenciálu obce Skvalitnenie infraštruktúry a služieb cestovného ruchu Zlepšenie využitia potenciálu územia pre rozvoj agroturistiky a moderných foriem poľnohospodárstva

#### PO / II Prioritná oblasť Sociálna

Všeobecný cieľ PO II
Zabezpečenie podmienok pre kvalitný život obyvateľov obce
Špecifické ciele PO II
Zvýšenie záujmu občanov o vzájomnú spoluprácu a veci verejné, skvalitnenie občianskej spoločnosti Skvalitnenie a rozšírenie služieb občanom Zachovávanie a rozvoj kultúrneho dedičstva

#### PO / III Prioritná oblasť Environmentálna

Všeobecný cieľ PO / III
Ochrana a tvorba životného prostredia
Špecifické ciele PO III
Zlepšenie stavu vidieckej krajiny a životného prostredia v obci

### 3.3 PRIORITNÉ OBLASTI A OPATRENIA

Prioritná oblasť	Ekonomická / PO I
Opatrenie 1.1.	Budovanie a modernizácia technickej infraštruktúry
Opatrenie 1.2.	Budovanie a modernizácia lokálnej infraštruktúry
Opatrenie 1.3.	Obnova a rekonštrukcia vzhľadu obce
Opatrenie 1.4.	Rozvoj informačných a komunikačných technológií
Opatrenie 1.5.	Vybudovanie e-governmentu
Opatrenie 1.6.	Realizácia vzdelávacích programov zameraných na potreby trhu práce
Opatrenie 1.7.	Realizácia opatrení miestnych samospráv na podporu podnikania
Opatrenie 1.8.	Podpora mikro- a malého podnikania
Opatrenie 1.9.	Tvorba spoločných produktov cestovného ruchu
Opatrenie 1.10.	Propagácia obce
Opatrenie 1.11.	Budovanie infraštruktúry cestovného ruchu
Opatrenie 1.12.	Rozvoj služieb cestovného ruchu
Opatrenie 1.13.	Rozvoj agroturistiky
Opatrenie 1.14.	Rozvoj moderných foriem poľnohospodárstva



**Program hospodárskeho a sociálneho rozvoja obce Poproč**  
**Programovacie obdobie 2016 – 2022**

<b>Prioritná oblasť – Sociálna PO/ II</b>	
Opatrenie 2.1.	Podpora vzdelanosti
Opatrenie 2.2.	Budovanie občianskej spoločnosti
Opatrenie 2.3.	Rozvoj služieb obyvateľstvu
Opatrenie 2.4.	Rozvoj kultúry a tradícií
Opatrenie 2.5.	Podpora sociálne odkázaných rodín a občanov
Opatrenie 2.6.	Podpora aktivít v oblasti marginalizovaných rómskych komunit
Opatrenie 2.7.	Rozvoj vzájomnej spolupráce inštitúcií obce
Opatrenie 2.8.	Rozvoj cezhraničnej spolupráce v oblasti rozvoja cestovného ruchu
Opatrenie 2.9.	Rozvoj hospodárskej cezhraničnej spolupráce
Opatrenie 2.10.	Rozvoj spoločenskej a kultúrnej cezhraničnej spolupráce

<b>Prioritná oblasť – Environmentálna PO/ III</b>	
Opatrenie 3.1.	Budovanie a modernizácia infraštruktúry vodného a odpadového hospodárstva
Opatrenie 3.2.	Odstraňovanie ekologických záťaží a nakladanie s odpadmi
Opatrenie 3.3.	Rozvoj a modernizácia energetického hospodárenia
Opatrenie 3.4.	Obnova vidieckej krajiny

### 3.4 FINANČNÁ NÁROČNOSŤ STRATÉGIE

Vzhľadom na historicko-spoločenský vývoj Slovenska a samotného regiónu a obce je obdobie od roku 1989 a najmä od reformy miestnej samosprávy charakterizované relatívne vysokým investičným rozmachom. Objemy prostriedkov vynaložené a potrebné na rozvoj obcí a regiónov vysoko prekračujú možnosti vnútorných zdrojov. Je to spôsobené najmä zastaranou infraštruktúrou, do ktorej sa dlhé roky neinvestovalo a ktorá je finančne a materiálovo najnáročnejšou oblasťou rozvoja obcí.

Celý systém obnovy a rozvoja obcí a regiónov je v súčasnom období vybudovaný najmä na externých zdrojoch Európskej únie. Z tohto dôvodu aj pri zostavovaní cieľov stratégie a celého PHSR je kalkulovaná možnosť získania externých zdrojov, bez ktorých obce nie sú schopné zabezpečiť zásadnejšie rozvojové programy.

Potenciálne zdroje na realizáciu opatrení a úloh PHSR sú:

**Miestne zdroje financovania:**

- Rozpočet obcí
- Podnikateľské investície miestnych subjektov
- Miestny fundraising – systematická činnosť zameraná na získanie finančných prostriedkov
- Miestne pôžičky a granty

**Externé zdroje financovania:**

**Grantové zdroje**

- Štrukturálne fondy EÚ – NSRR 2014-2020
- Európsky poľnohospodársky fond pre rozvoj vidieka – PRV 2014-2020
- Štátne zdroje SR
- Iné zahraničné zdroje
- Iné malé granty

**Iné externé finančné zdroje**

- Úvery a pôžičky pre obce
- Podnikateľské úvery a pôžičky
- Úvery a pôžičky občanom
- Zdroje nových investorov
- Štruktúra uvedených zdrojov bude závisieť na aktuálnej finančnej situácii obce ako aj na spoločensko-ekonomických podmienkach.



Program hospodárskeho a sociálneho rozvoja obce Poproč  
Programovacie obdobie 2016 – 2022

**Operačné programy 2014 -2020**

**Operačné programy cieľa Investovanie do rastu a zamestnanosti**

P.č.	Operačné programy	Riadiaci orgán	Pridelené finančné prostriedky v EUR
1.	Výskum a inovácie	MŠVVŠ SR	2 266 776 537
2.	Integrovaná infraštruktúra	MDVRR SR	3 966 645 373
3.	Ľudské zdroje	MPSVR SR	2 204 983 517
4.	Kvalita životného prostredia	MŽP SR	3 137 900 110
5.	Integrovaný regionálny OP	MPRV SR	1 754 490 415
6.	Efektívna verejná správa	MV SR	278 449 284
7.	Technická pomoc	ÚV SR	159 071 912
8.	Program rozvoja vidieka	MPRV SR	1 545 272 844
9.	Rybné hospodárstvo	MPRV SR	15 785 000
	<b>SPOLU</b>		<b>15 329 374 992</b>

**Operačné programy cieľa Európska územná spolupráca**

P.č.	Operačný program	
	Programy cezhraničnej spolupráce	Orgán zodpovedný za prípravu a implemetáciu
1.	SK - CZ 2014 – 2020	MPRV SR
2.	SK - AT 2014 – 2020	MPRV SR
3.	PL - SK 2014 – 2020	MPRV SR
4.	SK - HU 2014 – 2020	MPRV SR
5.	ENI HU - SK - RO - UA 2014 – 2020	MPRV SR
<b>Programy nadnárodnej spolupráce</b>		
6.	Stredná Európa	UVSR
7.	ETC Dunaj	UVSR
<b>Programy medziregionálnej spolupráce</b>		
8.	INTERREG	MH SR
9.	ESPON	MDVRR SR
10.	INTERACT	BSK/MH SR
11.	URBACT	MDVRR SR
	<b>SPOLU</b>	<b>223 367 272 EUR</b>

**Prostriedky Európskej únie**

Podľa zákona č. 523/2004 Z. z. o rozpočtových pravidlách verejnej správy a o zmene a doplnení niektorých zákonov v znení neskorších predpisov sú prostriedky Európskej únie a spoločné programy Slovenskej republiky a Európskej únie:

Prostriedky Európskej únie		
Prostriedky Európskej únie sú definované v § 2 písm. e) zákona. Tieto prostriedky sa v Slovenskej republike poskytujú prostredníctvom certifikačného orgánu alebo Ministerstva pôdohospodárstva a rozvoja vidieka Slovenskej republiky. Z vecného hľadiska sú prostriedkami Európskej únie v programovom období 2014 – 2020 financované programy v rámci nasledovných fondov		
Spoločné programy Slovenskej republiky a Európskej únie		
Ustanovenie § 8 zákona systémovo upravuje možnosť použitia prostriedkov určených na financovanie spoločných programov Slovenskej republiky a Európskej únie aj v nasledujúcich rokoch. Pod pojmom spoločné programy Slovenskej republiky a Európskej únie sa rozumejú programy, ktorých: a) účastníkom je Slovenská republika, b) Európska únia poskytuje doplnkové zdroje na ich realizáciu princíp adicionality Financovanie zo štátneho rozpočtu zabezpečuje Slovenská republika prostredníctvom príslušného orgánu		
<u>Európske štrukturálne a investičné fondy</u>	<u>Operačné programy financované z prostriedkov EÚ</u>	<u>Spoločné programy Slovenskej republiky a Európskej únie</u>
Európsky fond regionálneho rozvoja (EFRR) Európsky sociálny fond (ESF) Kohézny fond (KF) Európsky námorný a rybársky fond (ENRF) Európsky poľnohospodársky fond pre rozvoj vidieka (EPFRV) Európsky poľnohospodársky záručný fond (EPZF)	OP Výskum a inovácie OP Integrovaná infraštruktúra OP Ľudské zdroje OP Kvalita životného prostredia Integrovaný regionálny OP OP Efektívna verejná správa OP Technická pomoc	Programy cezhraničnej spolupráce (Interreg V-A PL-SK - 2014-2020 Program ENI HU-SK-RO-UA - 2014-2020) Programy nadnárodnej spolupráce (Program spolupráce stredná Európa 2014-2020, Dunajský nadnárodný program 2014-2020) Programy medziregionálnej spolupráce (Interreg Europe)



**Program hospodárskeho a sociálneho rozvoja obce Poproč  
Programovacie obdobie 2016 – 2022**

Fond Európskej pomoci pre najodkázanejšie osoby (FEAD) Iniciatíva na podporu zamestnanosti mladých ľudí (IZM)	OP Rybné hospodárstvo Program rozvoja vidieka Interreg V-A SK- CZ - 2014-2020 Interreg V-A SK-AT - 2014-2020 Interreg V-A SK-HU - 2014-2020 INTERACT III - OP potravinovej a základnej materiálnej pomoci	Program LIFE Programy medziregionálnej spolupráce (ESPON 2020, URBACT III 2014 - 2020) Nástroj na prepojenie Európy (CEF) Program Fondu Solidarity 2014 – 2020 Program pre Zamestnanosť a sociálne inovácie 2014 – 2020 Komunitárne programy CIP ICT
--	---	---

### 3.5 ZDROJE FINANCOVANIA PHSR

Finančné vyčíslenie jednotlivých aktivít sa v PHSR uvádza pri väčšine opatrení a aktivít, potrebných na naplnenie cieľov programu. Tie sú **stanovené odhadom**, konečné rozpočty budú súčasťou vykonávacích plánov. Pri schvaľovaní financovania jednotlivých úloh, vyplývajúcich z aktivít, sa bude prihliadať na ich dôležitosť a dopad na hospodársky a sociálny rozvoj obce. Viaceré úlohy sa môžu realizovať v rámci bežnej prevádzky samosprávy, mnohé však vyžadujú náročnejšie finančné a personálne zdroje a spoluprácu s inými subjektmi.

**Indikatívny finančný rámec PHSR obce Poproč 2016 – 2022 v tis. EUR**

2016-2022	Štátny rozpočet	Regionálne zdroje	Miestne zdroje	Fond EÚ	Súkromné zdroje	Spolu
<b>Prioritná oblasť Ekonomická PO I</b>						
Opatrenie 1.1	49	0	1	50	0	100
Opatrenie 1.1	49	0	1	50	0	100
Opatrenie 1.2	2,5	0	0	2,5	0	5
Opatrenie 1.2	2,5	0	0	2,5	0	5
Opatrenie 1.2	5,5	0	0,5	4	0	10
Opatrenie 1.3	49	0	1	50	0	100
Opatrenie 1.3	49	0	1	50	0	100
Opatrenie 1.3	19,5	10	0,5	20	0	50
Opatrenie 1.3	5,5	0	0,5	4	0	10
Opatrenie 1.3	5,5	0	0,5	4	0	10
Opatrenie 1.4	2,5	0	0	2,5	0	5
Opatrenie 1.7	1	0	0	0	4	5
Opatrenie 1.9	19,5	10	0,5	20	0	50
Opatrenie 1.10	1	0	1	0	0	2
Opatrenie 1.11	7,5	2	0,5	10	0	20
Opatrenie 1.13	1	0	0	0	4	5
Opatrenie 1.14	1	0	0	0	4	5
<b>Prioritná oblasť Environmentálna PO III</b>						
Opatrenie 3.1	2,5	0	0	2,5	0	5
Opatrenie 3.1	7,5	2	0,5	10	0	20
Opatrenie 3.4	1	0	1	0	0	2
Opatrenie 3.4	5,5	0	0,5	4	0	10
Opatrenie 3.4	1	0	1	0	0	2
<b>Spolu</b>	<b>288</b>	<b>24</b>	<b>11</b>	<b>286</b>	<b>12</b>	<b>621</b>

Finančná náročnosť realizácie stratégie je značne vysoká, celkový objem potrebných prostriedkov prekračuje finančné možnosti daného regiónu a obce. Vlastné zdroje pre naplnenie cieľov stratégie predstavujú 7,57% objemu potrebných prostriedkov, čo je veľmi nízky podiel vlastného financovania. Stav je však taký, že daný región nedisponuje potrebným objemom prostriedkov, ktorý by dosiahol aspoň 50% úroveň kofinancovania. Je to spôsobené i veľmi nízkou pravdepodobnosťou získania vhodných investorov. Práve z dôvodov sociálno-ekonomickej situácie v tomto regióne, ktorý jednoznačne patrí k najzaostalejším a ekonomicky najslabším regiónom nielen Slovenska, ale aj celej EÚ, región nedisponuje finančným obnosom interných zdrojov na rozvoj. Potrebná výška externých zdrojov dosahuje úroveň 92,75% z celkového potrebného objemu. Zvyšné prostriedky samospráva bude musieť zabezpečiť formou úveru. Samozrejme je otázne ako budú subjekty vrátane mesta úspešné pri získavaní externých prostriedkov.



## 4 PROGRAMOVÁ ČASŤ PROGRAMU HOSPODÁRSKEHO A SOCIÁLNEHO ROZVOJA OBCE POPROČ 2016-2022

### 4.1 PRIORITNÉ OBLASTI, OPATRENIA, INDIKATÍVNE AKTIVITY

#### Prioritná oblasť Ekonomická PO I

<b>Všeobecný cieľ PO I / I Zlepšenie kvality a modernizácia infraštruktúry v obci Poproč</b>	
<b>Špecifický cieľ PO I / 1</b>	
<b>Skvalitnenie a zlepšenie stavu technickej infraštruktúry obce ako nevyhnutnej podmienky pre jej ďalší rozvoj</b>	
<b>Opatrenie 1.1.</b>	<b>Budovanie a modernizácia technickej infraštruktúry</b>
	<b>Indikatívne aktivity opatrenia:</b>
	dopravná infraštruktúra, miestne komunikácie
	budovanie a modernizácia inžinierskych sietí
lávky, mosty, chodníky	
<b>Špecifický cieľ PO I / 2</b>	
<b>Skvalitnenie miestnej infraštruktúry a vzhľadu obce</b>	
<b>Opatrenie 1.2.</b>	<b>Budovanie a modernizácia lokálnej infraštruktúry</b>
	<b>Indikatívne aktivity opatrenia</b>
	sociálna a zdravotná infraštruktúra
	budovanie sociálnych a nájomných bytov
	budovanie bezbariérových prístupov do budov verejných a občianskej obslužnosti
	občianska infraštruktúra
<b>Opatrenie 1.3.</b>	infraštruktúra kultúry, športu a voľnočasových aktivít
	<b>Obnova a rekonštrukcia vzhľadu obce</b>
	<b>Indikatívne aktivity opatrenia</b>
	rekonštrukcie verejných priestranstiev
	obnova, rekonštrukcia, prestavba a modernizácia budov v majetku obce
	regulovanie vzhľadu a architektúry zástavby obcí budovanie drobných stavieb (zastávky, lavičky)
<b>Opatrenie 1.4.</b>	zachovávanie tradičného charakteru obce
	<b>Špecifický cieľ PO I / 3</b>
	<b>Modernizácia informačnej a komunikačnej infraštruktúry v obci</b>
	<b>Rozvoj informačných a komunikačných technológií</b>
<b>Opatrenie 1.5.</b>	<b>Indikatívne aktivity opatrenia</b>
	zavádzanie širokopásmového internetu
	podpora sprístupňovania širokej ponuky TV programov
	verejný internet,
	rekonštrukcie miestnych verejných rozhlasov
<b>Opatrenie 1.6.</b>	<b>Modernizácia webových stránok obce</b>
	<b>Indikatívne aktivity opatrenia</b>
	zriadenie a modernizácia interaktívneho web portálu obce
	zavádzanie moderných technológií do komunikácie samospráva – občan
<b>Všeobecný cieľ PO I / II Zlepšenie podmienok pre rozvoj podnikania a cestovného ruchu na území obce Poproč a jej okolia</b>	
<b>Špecifický cieľ PO I / II 1-</b>	
<b>Zvýšenie pripravenosti obyvateľov pre samozamestnanie a trh práce</b>	
<b>Opatrenie 1.7.</b>	<b>Realizácia vzdelávacích programov zameraných na potreby trhu práce</b>
	<b>Indikatívne aktivity opatrenia:</b>
	podporné programy v školách aj v kurzoch
	odborná príprava a praktické zručnosti
pracovné a sociálne inkubátory	
<b>Špecifický cieľ PO I / II 2</b>	
<b>Skvalitňovanie podmienok pre rozvoj malého a stredného podnikania</b>	
<b>Opatrenie 1.8.</b>	<b>Realizácia opatrení miestnych samospráv na podporu podnikania</b>
	<b>Indikatívne aktivity opatrenia</b>
	vytvorenie systému miestnych úľav pre malých a stredných podnikateľov
	prezentácia a propagácia miestnych podnikateľov, produktov a služieb
	využívanie web stránok obcí pre prezentáciu podnikateľov, produktov a služieb
	ponuka priestorov pre podnikanie
	budovanie infraštruktúry pre podnikateľské aktivity



**Program hospodárskeho a sociálneho rozvoja obce Poproč  
Programovacie obdobie 2016 – 2022**

Opatrenie 1.8.	<b>Podpora mikro- a malého podnikania</b>
	<b>Indikatívne aktivity opatrenia:</b>
	vytváranie poradenských a informačných služieb
	marketingové aktivity
	podpora UPSVaR pri samozamestnaní a tvorbe pracovných miest
	obnova tradičnej ľudovej výroby
preferovanie miestnych výrobkov a služieb	
<b>Špecifický cieľ PO II / II 3</b> <b>Zvýšenie využitia miery turistického a rekreačného potenciálu obce Poproč a jej okolia</b>	
Opatrenie 1.9.	<b>Tvorba spoločných produktov cestovného ruchu</b>
	<b>Indikatívne aktivity opatrenia</b>
	zmapovanie zaujímavostí obce a okolia
	prepojenie atraktivít do uceleného produktu
	prepojenie a využitie kultúrnych a spoločenských aktivít pre rozvoj CR
Opatrenie 1.10.	podpora spolupráce podnikateľov, samosprávy a tretieho sektora
	<b>Propagácia obce Poproč</b>
	<b>Indikatívne aktivity opatrenia</b>
	spoločná prezentácia zaujímavostí obce okolia
využívanie moderných informačných technológií pri propagácii	
<b>Špecifický cieľ POI / II 4</b> <b>Skvalitnenie infraštruktúry a služieb cestovného ruchu</b>	
Opatrenie 1.11.	<b>Budovanie infraštruktúry cestovného ruchu</b>
	<b>Indikatívne aktivity opatrenia:</b>
	tvorba turistických trás
	priestorové značenie infraštruktúry CR
Opatrenie 1.12.	tvorba cyklotrás
	<b>Rozvoj služieb cestovného ruchu</b>
	<b>Indikatívne aktivity opatrenia</b>
	budovanie a modernizácia stravovacích a ubytovacích zariadení
	vybudovanie informačného centra
Opatrenie 1.13.	zriaďovanie doplnkových služieb
	tvorba komplexného systému služieb pre návštevníkov
<b>Špecifický cieľ PO I/II 5 Zlepšenie využitia potenciálu územia pre rozvoj agroturistiky a moderných foriem poľnohospodárstva</b>	
Opatrenie 1.13.	<b>Rozvoj agroturistiky</b>
	<b>Indikatívne aktivity opatrenia</b>
	ubytovacie, stravovacie a doplnkové služby
	agroturistické produkty CR
	alternatívne využívanie zanedbaných poľnohospodárskych areálov
Opatrenie 1.14.	rozvoj poľovníctva
	<b>Rozvoj moderných foriem poľnohospodárstva</b>
	<b>Indikatívne aktivity opatrenia</b>
	pestovanie biopotravín a ekofariem
	pestovanie energetických plodín rastlín
	zaistenie odbytu poľnohospodárskej produkcie
Opatrenie 1.14.	podpora miestnych produktov
	zavádzanie moderných technológií

**Prioritná oblasť Sociálna PO II**

<b>Všeobecný cieľ PO Zabezpečenie podmienok pre kvalitný život obyvateľov obce Poproč</b>	
<b>Špecifický cieľ PO II /1</b> <b>Skvalitnenie a rast vzdelanosti obyvateľov</b>	
Opatrenie 2.1.	<b>Podpora vzdelanosti</b>
	<b>Indikatívne aktivity opatrenia</b>
	rôzne formy celoživotného
<b>Špecifický cieľ PO II /2</b> <b>Zvýšenie záujmu občanov o vzájomnú spoluprácu a veci verejné, skvalitnenie občianskej spoločnosti</b>	
Opatrenie 2.2.	<b>Budovanie občianskej spoločnosti</b>
	<b>Indikatívne aktivity opatrenia</b>
	podpora budovania a činnosti tretieho sektora
	podpora verejných spoločenských akcií
	vyhladávanie, vzdelávanie a podpora činnosti miestnych lídrov
	aktivizácia a zapájanie občanov do vecí verejných
	využívanie rôznorodých efektívnych nástrojov motivácie občanov
	vytváranie vhodných podmienok pre verejnú angažovanosť občanov (priestory pre voľnočasové aktivity, systémy pre odhaľovanie a likvidáciu smetísk a čiernych skládok ...)





**Program hospodárskeho a sociálneho rozvoja obce Poproč  
Programovacie obdobie 2016 – 2022**

	zatraktívnenie existujúcich aktivít a akcií pre občanov
<b>Špecifický cieľ PO II / 3</b>	
<b>Skvalitnenie a rozšírenie služieb občanom</b>	
Opatrenie 2.3.	<b>Rozvoj služieb obyvateľstvu</b>
	<b>Indikatívne aktivity opatrenia</b>
	rozvoj zdravotných a sociálnych služieb
	zriaďovanie dostupných doplnkových služieb
	vytváranie podmienok pre novú bytovú výstavbu
	kamerový systém
<b>Špecifický cieľ PO II / 4</b>	
<b>Zachovávanie a rozvoj kultúrneho dedičstva</b>	
Opatrenie 2.4.	<b>Rozvoj kultúry a tradícií</b>
	<b>Ochrana a obnova kultúrnych pamiatok</b>
	<b>Indikatívne aktivity opatrenia</b>
	podpora spolkového života v obci
	podpora miestnych zvykov, ľudových tradícií kultúry a remesiel
	podpora miestnych knižníc
	vydávanie publikácií o obci a jej okolí
<b>Špecifický cieľ PO II / 5</b>	
<b>Zabezpečenie trvalo udržateľnej kvality života sociálne odkázaných rodín a občanov</b>	
Opatrenie 2.5.	<b>Podpora sociálne odkázaných rodín a občanov</b>
	<b>Indikatívne aktivity opatrenia</b>
	rekonštrukcia bývania
	výstavba bývania
	podporné programy samospráv pre občanov v núdzi
	poradenské služby
	podpora tvorby pracovných miest pre sociálne vylúčené skupiny (sociálna ekonomika
Opatrenie 2.6.	<b>Podpora aktivít v oblasti Marginalizovaných rómskych a iných komunit</b>
	<b>Indikatívne aktivity opatrenia</b>
	výstavba bytov nižšieho štandardu
	rekonštrukcia bývania
	poradenské služby
	podpora tvorby pracovných miest
	podpora vzdelávania
<b>Špecifický cieľ PO II / 6</b>	
<b>Skvalitnenie vzájomnej spolupráce na miestnej úrovni</b>	
Opatrenie 2.7.	<b>Rozvoj vzájomnej spolupráce inštitúcií obce</b>
	<b>Indikatívne aktivity opatrenia</b>
	tvorba spoločných projektov inštitúcií obce
	združovanie zdrojov (finančných, materiálnych, ľudských, informačných..)
	spoločný prístup k plneniu cieľov a opatrení PHSR obce Poproč
<b>Špecifický cieľ PO II / 7</b>	
<b>Skvalitnenie vzájomnej cezhraničnej spolupráce</b>	
Opatrenie 2.8.	<b>Rozvoj cezhraničnej spolupráce v oblasti rozvoja cestovného ruchu</b>
	<b>Indikatívne aktivity opatrenia</b>
	tvorba spoločných produktov CR
	spoločná propagácia a informovanosť
	budovanie nových cezhraničných trás a komunikácií
Opatrenie 2.9.	<b>Rozvoj hospodárskej cezhraničnej spolupráce</b>
	<b>Indikatívne aktivity opatrenia</b>
	cezhraničná spolupráca podnikateľov
	budovanie obchodných vzťahov, predaj miestnych výrobkov
	podpora cezhraničnej zamestnanosti
Opatrenie 2.10.	<b>Rozvoj spoločenskej a kultúrnej cezhraničnej spolupráce</b>
	<b>Indikatívne aktivity opatrenia</b>
	budovanie kultúrnych a spoločenských kontaktov
	realizácia spoločných kultúrnych, spoločenských a ďalších aktivít a akcií



**Program hospodárskeho a sociálneho rozvoja obce Poproč  
Programovacie obdobie 2016 – 2022**

**Prioritná oblasť Environmentálna PO III**

<b>Všeobecný cieľ PO III</b> Zlepšenie stavu vidieckej krajiny a ochrana životného prostredia v obci Poproč Podpora aktivít smerujúcich k účinnej ochrane ovzdušia pred malými a strednými zdrojmi znečistenia nachádzajúcimi sa v katastrálnom území obce Poproč	
<b>Špecifický cieľ III / 1 Budovanie a modernizácia environmentálnej infraštruktúry</b>	
<b>Opatrenie 3.1.</b>	<b>Budovanie a modernizácia infraštruktúry vodného hospodárstva</b>
	<b>Indikatívne aktivity opatrenia</b>
	kanalizácie
	ČOV
	vodovody
<b>Špecifický cieľ III / 2 Odstraňovanie ekologických záťaží a nakladanie s odpadmi</b>	
<b>Opatrenie 3.2.</b>	<b>Budovanie a modernizácia infraštruktúry odpadového hospodárstva</b>
	<b>Indikatívne aktivity opatrenia</b>
	sanácia skládok
	separovaný zber
	kompostovanie
<b>Špecifický cieľ III / 3 Rozvoj a modernizácia energetického hospodárenia</b>	
<b>Opatrenie 3.3.</b>	<b>Budovanie a modernizácia infraštruktúry energetického prostredia</b>
	<b>Indikatívne aktivity opatrenia</b>
	znižovanie energetickej náročnosti budov
	využívanie alternatívnych zdrojov energie
	rozvoj systémov centrálného zásobovania teplom
<b>Špecifický cieľ III / 4 Obnova vidieckej krajiny</b>	
<b>Opatrenie 3.4.</b>	<b>Indikatívne aktivity opatrenia</b>
	revitalizácia spustených lokalít
	revitalizácia vodných tokov
	revitalizácia rybníkov, studní a ich okolia
	výsadba melioračných a spevňujúcich drevín popri cestách a vodných tokoch (liniové výsadby)
	výsadba verejnej zelene

## 4.2 NÁVÄZNOSŤ PRIORITNÝCH OBLASTÍ PHSR OBCE POPROČ 2016 – 2022 NA OP 2014 - 2020

### Operačné programy cieľa Investovanie do rastu a zamestnanosti

<b>Operačný program Výskum a inovácie OP Val</b>	OP Val predstavuje spoločný programový dokument Ministerstva školstva, vedy, výskumu a športu SR a Ministerstva hospodárstva SR pre poskytnutie podpory u Európskych štrukturálnych a investičných fondov v programovom období 2014 – 2015 v oblasti zameranej na vytvorenie stabilného prostredia pre inovácie pre všetky relevantné subjekty a podporu zvýšenia efektívnosti a výkonnosti systému výskumu, vývoja a inovácií, ako základného piliera pre zvyšovanie konkurencieschopnosti, udržateľného hospodárskeho rastu a zamestnanosti.
<b>Operačný program Integrovaná infraštruktúra OP II</b>	Program výrazne prispieje k podpore kľúčových európskych a vnútroštátnych rozvojových priorít a to k obnove železničnej infraštruktúry (kľúčová súčasť transeurópskej dopravnej siete) a vozového parku, železničnej infraštruktúry (kľúčová súčasť transeurópskej dopravnej siete), verejnej osobnej dopravy, infraštruktúry vodných ciest (kľúčová súčasť transeurópskej dopravnej siete), železničnej infraštruktúry (inej ako kľúčová súčasť transeurópskej dopravnej siete), cestnej infraštruktúry (inej ako kľúčová súčasť transeurópskej dopravnej siete), informačnej spoločnosti a technickej pomoci. Program sa zameria na hlavné priority t.j. podporu trvalo udržateľnej dopravy a odstraňovanie kapacitných obmedzení v kľúčových sieťových infraštruktúrach a zlepšenie dostupnosti, využitia a kvality informačných a komunikačných technológií.
<b>Operačný program Ľudské zdroje OP ĽZ</b>	Operačný program predstavuje spoločný programový dokument Ministerstva práce, sociálnych vecí a rodiny, Ministerstva školstva, vedy, výskumu a športu SR a Ministerstva vnútra SR pre poskytnutie podpory z Európskych štrukturálnych a investičných fondov v programovom období 2014 – 2020 v oblasti zameranej na podporu vzdelávania, zamestnanosti, sociálnej inklúzie a zraniteľných skupín na trhu práce.



**Program hospodárskeho a sociálneho rozvoja obce Poproč  
Programovacie obdobie 2016 – 2022**

<b>Operačný program Kvalita životného prostredia OP KŽP</b>	Operačný program KŽP sa zameriava na podporu naplňovania cieľov stratégie Európa 2020 pre inteligentný, udržateľný a inkluzívny rast vo všetkých regiónoch Slovenska. Hlavným cieľom je podpora udržateľného a efektívneho využívania prírodných zdrojov, zabezpečenie ochrany životného prostredia, aktívne prispôsobenie sa zmenám klímy a propagácia energetickej účinnosti a nízkouhlíkového hospodárstva. Program sa zameria na štyri hlavné priority a to: udržateľné využívanie prírodných zdrojov prostredníctvom rozvoja environmentálnej infraštruktúry, prispôsobenie sa nepriaznivým vplyvom zmeny klímy so zameraním na ochranu pred povodňami, podpora riadenia rizík, riadenia mimoriadnych udalostí a odolnosti proti mimoriadnym udalostiam ovplyvnených zmenou klímy a energeticky účinné nízkouhlíkové hospodárstvo vo všetkých odvetviach.
<b>Rybie hospodárstvo OP RH</b>	Operačný program RH predstavuje spoločný programový dokument Ministerstva pôdohospodárstva a rozvoja vidieka Slovenskej republiky pre poskytnutie podpory z Európskych štrukturálnych a investičných fondov v programovom období 2014 – 2020 v oblasti zameranej na trvalo udržateľný a konkurencieschopný sektor rybného hospodárstva. Hlavnými cieľmi sú zvýšenie konkurencieschopnosti a životaschopnosti podnikov akvakultúry vrátane zlepšenia bezpečnostných alebo pracovných podmienok, najmä MSP, ochrana a obnovenie vodnej biodiverzity, zlepšenie ekosystémov vzťahujúcich sa k akvakultúre a podpora akvakultúry efektívne využívajúcej zdroje; zabezpečenie zberu relevantných a vysoko kvalitných údajov a analýz Spoločnej rybárskej politiky EÚ za sektor akvakultúry a spracovateľský sektor v súlade s viacročným programom v zmysle návrhu nariadenia Európskeho parlamentu a Rady o SRP; implementácia opatrení, ktoré podporia uvádzanie na trh a spracovania produktov akvakultúry.
<b>Integrovaný regionálny operačný program OP IROP</b>	Hlavným cieľom operačného programu je prispieť k podpore kvality života a zabezpečenie trvalo udržateľného poskytovania verejných služieb naprieč celou krajinou. To bude prínosom pre vyvážený a udržateľný regionálny rozvoj, ako aj hospodársku, územnú a sociálnu súdržnosť slovenských regiónov, miest a obcí. K hlavným prioritám programu patrí bezpečná a ekologická doprava v regiónoch, ľahší prístup k účinným a kvalitným verejným službám, mobilizácia kreatívneho potenciálu v regiónoch, zlepšenie kvality života v regiónoch s dôrazom na životné prostredie a miestny rozvoj vedený komunitou.
<b>Efektívna verejná správa OP EVS</b>	Programová stratégia OP EVS je definovaná tak, aby podporovala naplňovanie priorít stratégie Európa 2020 a prispievala k plneniu cieľov Národného programu reforiem Slovenskej republiky („NPR SR“), ako aj požiadaviek vyplývajúcich z legislatívy EÚ v relevantných oblastiach a zároveň reflektovala na potreby a výzvy na národnej, resp. regionálnej a lokálnej úrovni, s cieľom zabezpečenia predpokladov pre udržateľný a inkluzívny rast prostredníctvom komplexnej reformy verejnej správy SR.
<b>Technická pomoc OP TP</b>	Na základe skúseností z programového obdobia 2007 – 2013 sa prostredníctvom samostatného operačného programu posilní najmä systémový prístup k európskym štrukturálnym a investičným fondom, vytvorí vysoko odborná a efektívna podpora pre riadenie a implementáciu európskych štrukturálnych a investičných fondov dobudovaním efektívneho systému ich regulácie, zvýšením kvality administratívnych kapacít podieľajúcich sa na ich riadení, na kontrole a audite, ako aj ochrane finančných záujmov EÚ.
<b>Program rozvoja vidieka OP PRV</b>	Program rozvoja vidieka (PRV) bol schválený vládou SR dňa 14. 05. 2014 a predstavuje spoločný programový dokument Ministerstva pôdohospodárstva a rozvoja vidieka Slovenskej republiky pre poskytnutie podpory z Európskych štrukturálnych a investičných fondov v programovom období 2014 – 2020 v oblasti zameranej na zvýšenie rastu, udržanie a tvorbu pracovných miest na vidieku v súlade s ochranou životného prostredia na dosiahnutie cieľov rozvoja vidieka: podporovať konkurencieschopnosť poľnohospodárstva, zabezpečovať udržateľné hospodárenie s prírodnými zdrojmi a dosiahnuť vyvážený územný rozvoj vidieckych komunít.

### 4.3 NÁVÄZNOSŤ STRATEGICKÝCH OPATRENÍ PHSR OBCE POPROČ 2016– 2022 NA OP 2014 - 2020

<b>Prioritná oblasť ekonomická PO I</b>	<b>Operačný program PRV</b>
<b>Opatrenie PHSR</b>	<b>Opatrenie OP</b>
Opatrenie 1.1	Opatrenie 7 : Základné služby a obnova dedín vo vidieckych oblastiach Podopatrenie 7.2 Operácia: Investícia do vytvárania všetkých druhov infraštruktúry malých rozmerov - obce do 1000 obyvateľov, združenia obcí s právnou subjektivitou s priemerným počtom obyvateľov do 1000
Opatrenie 1.2	Opatrenie 7 : Základné služby a obnova dedín vo vidieckych oblastiach Podopatrenie 7.4 Operácia: Vytváranie , zlepšovanie alebo rozširovanie miestnych služieb, vrátane voľného času a kultúry a súvisiacej infraštruktúry- obce do 1000 obyvateľov, združenia obcí s právnou subjektivitou s priemerným počtom obyvateľov do 1000
Opatrenie 1.9,1.10,1.11,1.12,1.13,1.14,	Opatrenie 7 : Základné služby a obnova dedín vo vidieckych oblastiach Podopatrenie 7.5 Operácia: Rozvoj vidieckeho cestovného ruchu - obce do 1000 obyvateľov, združenia obcí s právnou subjektivitou s priemerným počtom obyvateľov do 1000 Opatrenie 8 : Investície do rozvoja lesných oblastí a zlepšenie životaschopnosti lesov Podopatrenie 8.5 Podpora na investície do zlepšenia odolnosti a environmentálnej hodnoty lesných ekosystémov
Opatrenie 1.3	Prioritná os 4: Zlepšenie kvality života v regiónoch s dôrazom na životné prostredie Investičná priorita 4.3 Cieľ 4.3.1 : Zlepšenie environmentálnych aspektov v mestách a mestských oblastiach prostredníctvom budovania prvkov zelenej infraštruktúry a adaptáciou urbanizovaného prostredia na zmeny klímy ako aj zavádzaním systémových prvkov znižovania znečistenia ovzdušia a hluku- obce , mestá, OZOP KŽP

<b>Prioritná oblasť ekonomická PO I</b>	<b>Operačný program IROP</b>
<b>Opatrenie PHSR</b>	<b>Opatrenie OP IROP</b>
Opatrenie 1.1	Prioritná os 1: Bezpečná a ekologická doprava v regiónoch Investičná priorita 1.2 Cieľ 1.2.2 Zvýšenie atraktivity a



**Program hospodárskeho a sociálneho rozvoja obce Poproč**  
**Programovacie obdobie 2016 – 2022**

	prepravnej kapacity nemotorovej dopravy(predovšetkým cyklickej dopravy) na celkovom počte prepravených osôb - mestá, obce a združenia obcí
--	--

<b>Prioritná oblasť ekonomická PO I</b>	<b>Operačný program KZP</b>
<b>Opatrenie PHSR</b>	<b>Opatrenie OP KZP</b>
Opatrenie 1.3, 3.3	Prioritná os 4 -Energeticky efektívne nízkouhlíkové hospodárstvo vo všetkých sektoroch Investičná priorita 4.3 Ciel 4.3.1 Zníženie spotreby energie pri prevádzke verejných budov - Aktivita A Prioritná os 4 -Energeticky efektívne nízkouhlíkové hospodárstvo vo všetkých sektoroch Investičná priorita 4.5 Ciel 4.5.1 Rozvoj účinnejších systémov centralizovaného zásobovania teplom založených na dopyte po využiteľnom teple - Aktivita A, B

<b>Prioritná oblasť ekonomická PO I</b>	<b>Operačný program II</b>
<b>Opatrenie PHSR</b>	<b>Opatrenie OP II</b>
Opatrenie 1.4, 1.5, 1.7	Prioritná os 7 Informačná spoločnosť Investičná priorita 2a) Ciel 7.1 Zvýšenie pokrytia širokopásmový internetom/NGN
Opatrenie 1.4, 1.5, 1.7	Prioritná os 7 Informačná spoločnosť Investičná priorita 2c) Ciel 7.3 Zvýšenie kvality , štandardu a dostupnosti eGovernment služieb pre podnikateľov
Opatrenie 1.4, 1.5, 1.7	Prioritná os 7 Informačná spoločnosť Investičná priorita 2c) Ciel 7.4 Zvýšenie kvality , štandardu a dostupnosti eGovernment služieb pre občanov
Opatrenie 1.4, 1.5, 1.7	Prioritná os 7 Informačná spoločnosť Investičná priorita 2c) Ciel 7.7 Umožnenie modernizácie a racionalizácie verejnej správy IKT prostriedkami
Opatrenie 1.4, 1.5, 1.7	Prioritná os 7 Informačná spoločnosť Investičná priorita 2c) Ciel 7.8 Racionalizácia prevádzky informačných systémov pomocou eGovernment cloudu

<b>Prioritná oblasť ekonomická PO I</b>	<b>Operačný program LZ</b>
<b>Opatrenie PHSR</b>	<b>Opatrenie OP LZ</b>
Opatrenie 1.6	Prioritná os 1 Vzdelávanie, Investičná priorita 1.1 Ciele: 1.1.1 Zvýšiť inkluzívnosť a rovnaký prístup ku kvalitnému vzdelávaniu a zlepšiť výsledky a kompetencie detí a Žižkov

<b>Prioritná oblasť ekonomická PO I</b>	<b>Operačný program EVS</b>
<b>Opatrenie PHSR</b>	<b>Opatrenie OP EVS</b>
Opatrenie 1.7	3.1 Podpora miestnej ekonomiky a MSP - Rozvoj služieb VS pre MSP • Podpora miestneho podnikania s dôrazom na inovácie a zelené hospodárstvo

<b>Prioritná oblasť ekonomická PO I</b>	<b>Operačný program RV</b>
<b>Opatrenie PHSR</b>	<b>Opatrenie OP RV</b>
Opatrenie 1.14	Os 2: Akvakultúra, spracovanie a uvádzanie produktov rybolovu a akvakultúry na trh. Cieľom je modernizácia akvakultúry a zvýšenie konkurencieschopnosti podnikov, spracovávajúcich hlavne domácu produkciu. Os 3: Opatrenia spoločenského záujmu. Cieľom je zabezpečenie stability a podpora trhu v sektore rybného hospodárstva.

<b>Prioritná oblasť sociálna PO II</b>	<b>Operačný program IROP</b>
<b>Opatrenie PHSR</b>	<b>Opatrenie OP IROP</b>
Opatrenie 2.1	Prioritná os 2: Ľahší prístup k efektívnym a kvalitnejším verejným službám Investičná priorita 2.2 Ciel 2.2.1 Zvýšenie hrubej zaškolenosti detí materských škôl - obec ako zriaďovateľ MŠ
Opatrenie 2.1	Prioritná os 2: Ľahší prístup k efektívnym a kvalitnejším verejným službám Investičná priorita 2.2 Ciel 2.2.2 Zlepšenie kľúčových kompetencií žiakov ZŠ - obec ako zriaďovateľ ZŠ

<b>Prioritná oblasť sociálna PO II</b>	<b>Operačný program II</b>
<b>Opatrenie PHSR</b>	<b>Opatrenie OP II</b>
Opatrenie 2.3,2.5,2.6	Prioritná os 7 Informačná spoločnosť Investičná priorita 2c) Ciel 7.6 Zlepšenie digitálnych zručností a inklúzie znevýhodnených jedincov do digitálneho trhu

<b>Prioritná oblasť sociálna PO II</b>	<b>Operačný program LZ</b>
<b>Opatrenie PHSR</b>	<b>Opatrenie OP LZ</b>
Opatrenie 2.1	Prioritná os 1 Vzdelávanie, Investičná priorita 1.2 Ciele: 1.2.1 Zvýšiť kvalitu odborného vzdelávania a prípravy reflektujúc potreby trhu práce



**Program hospodárskeho a sociálneho rozvoja obce Poproč**  
**Programovacie obdobie 2016 – 2022**

Opatrenie 2.1,2,2	Prioritná os 1 Vzdelávanie, Investičná priorita 1.4 Ciele: 1.4.1 Zvýšiť kvalitu a efektívnosť celoživotného vzdelávania s dôrazom na rozvoj kľúčových kompetencií, prehľbovanie a zvyšovanie kvalifikácie
Opatrenie 2.1,2,3,2,5	Prioritná os 3 Zamestnanosť Investičná priorita 3.1 Ciele: 3.1.1 Zvýšiť zamestnanosť, zamestnatelnosť a znížiť nezamestnanosť s osobitným zreteľom na dlhodobo nezamestnaných, nízko kvalifikovaných, starších a zdravotne postihnuté osoby
Opatrenie 1.8, 2.1,2,3	Prioritná os 3 Zamestnanosť Investičná priorita 3.1 Ciele: 3.1.2 Zlepšiť prístup na trh práce uplatnením účinných nástrojov na podporu zamestnanosti, vrátane podpory mobility pre získanie zamestnania, SZČ a aktivít vo vidieckych oblastiach
Opatrenie 2.2, 2.5,2,6	Prioritná os 4 Sociálne začlenenie Investičná priorita 4.1 Ciele: 4.1.1 Zvýšenie účasti najviac znevýhodnených a ohrozených osôb v spoločnosti, vrátane na trhu práce
Opatrenie 2.2,2,5,2,6	Prioritná os 4 Sociálne začlenenie Investičná priorita 4.1 Ciele: 4.1.2 Prevencia a eliminácia všetkých foriem diskriminácie
Opatrenie 2.1,2,5,2,6	Prioritná os 5 Integrácia marginalizovaných rómskych komunít Investičná priorita 5.1 Ciele: 5.1.1 Zvýšiť vzdelanostnú úroveň príslušníkov MRK, predovšetkým Rómov, na všetkých stupňoch vzdelávania s dôrazom na predprimárne vzdelávanie
Opatrenie 2.2,2,5,2,6	Prioritná os 5 Integrácia marginalizovaných rómskych komunít Investičná priorita 5.1 Ciele: 5.1.2 Zvýšiť finančnú gramotnosť. Zamestnatelnosť a zamestnanosť marginalizovaných komunít, predovšetkým Rómov
Opatrenie 1.2, 2.2,2,5,2,6	Prioritná os 5 Integrácia marginalizovaných rómskych komunít Investičná priorita 5.1 Ciele: 5.1.3 Podporiť prístup ku zdravotnej starostlivosti a verejnému zdraviu vrátane preventívnej zdravotnej starostlivosti, zdravotníckej osvedy a zlepšeniu štandardov bývania
Opatrenie 2.1,2,5,2,6	Prioritná os 6 Technická vybavenosť v obciach s prítomnosťou MRK Investičná priorita 6.1 Ciele: 6.1.2 Zlepšenie prístupu ku kvalitnému vzdelávaniu vrátane vzdelávania a starostlivosti v ranom detstve
Opatrenie 1.2, 2.2,2,5,2,6	Prioritná os 6 Technická vybavenosť v obciach s prítomnosťou MRK Investičná priorita 6.1 Ciele: 6.1.3 Zlepšiť prístup MRK k sociálnej infraštruktúre

<b>Prioritná oblasť sociálna PO II</b>	<b>Operačný program EVS</b>
<b>Opatrenie PHSR</b>	<b>Opatrenie EVS</b>
Opatrenie 2.2,2,3,2,5,2,6	1.1 Efektívna a moderná verejná správa - Optimalizácia procesov a organizácie efektívnej verejnej správy 2.1 Špeciálna infraštruktúra verejnej správy - Modernizácia a dovybavenie infraštruktúry pre poskytovanie služieb - tvoríacej budúcu sieť klientských centier (napr. debarierizácia klientských centier, zvýšená dostupnosť služieb konkrétnym cieľovým skupinám klientov, podpora občianskej vybavenosti, zlepšenie prístupu marginalizovaných komunít k verejným službám)
Opatrenie 2.7	1.2 Posilňovanie analytických kapacít - Posilňovanie analytických kapacít verejnej správy a verejného dohľadu občianskej spoločnosti

<b>Prioritná oblasť sociálna PO II</b>	<b>Operačný program TP</b>
<b>Opatrenie PHSR</b>	<b>Opatrenie TP</b>
Opatrenie 2.5,2,6	PO 1: Riadenie, kontrola a audit EŠIF PO 2: Systémová a technická podpora 5.Osobitné potreby geografických oblastí najviac postihnutých chudobou alebo potreby cieľových skupín, ktorým najviac hrozí diskriminácia alebo sociálne vylúčenie 5.1 Geografické oblasti najviac postihnuté chudobou . V rámci OP TP je možné identifikovať potenciál pozitívneho ovplyvňovania rastu zamestnanosti. Uplatnením podmienky realizácie sociálneho verejného obstarávania na nižších úrovniach programovej štruktúry dôjde k pozitívnemu efektu v oblasti rastu zamestnanosti. Sociálny aspekt verejného obstarávania v zmysle zákona o verejnom obstarávaní bude možné požadovať v rámci realizácie vytypovaných aktivít PO 1a PO2. Za relevantné aktivity budú považované najmä tie, ktorých praktická realizácia zahŕňa činnosti umožňujúce uplatnenie nízko kvalifikovaných zamestnancov pochádzajúcich najmä z radov dlhodobo nezamestnaných. Vzhľadom na uvedené možno predpokladať, že v dôsledku realizácie projektov dôjde k vytvoreniu pracovných miest pre dlhodobo nezamestnaných obyvateľov prípadne obyvateľov, ktorí sú vplyvom rôznych objektívnych faktorov vylúčení z formálneho trhu práce (napr. príslušníci marginalizovaných rómskych komunít).

<b>Prioritná oblasť environmentálna PO III</b>	<b>Operačný program VaV</b>
<b>Opatrenie PHSR</b>	<b>Opatrenie OP VaV</b>
Opatrenie 3.1,32,3.3	Opatrenie 2.2 Prenos poznatkov a technológií získaných výskumom a vývojom do praxe

<b>Prioritná oblasť environmentálna PO III</b>	<b>Operačný program PRV</b>
<b>Opatrenie PHSR</b>	<b>Opatrenie OP PRV</b>
Opatrenie 1.1,3,4	Opatrenie 8 : Investície do rozvoja lesných oblastí a zlepšenie životaschopnosti lesov Podopatrenie 8.3. : Podpora prevencie poškodzovania lesov lesnými požiarimi, prírodnými pohromami a katastrofickými udalosťami
Opatrenie	Prioritná os 4: Zlepšenie kvality života v regiónoch s dôrazom na životné prostredie Investičná priorita 4.2 Ciel 4.2.1 : Zvýšenie podielu obyvateľstva so zlepšeným zásobovaním pitnou vodou a odvádzanie a čistenie odpadových vôd



**Program hospodárskeho a sociálneho rozvoja obce Poproč  
Programovacie obdobie 2016 – 2022**

	verejnou kanalizáciou bez negatívnych dopadov na životné prostredie - obce , mestá, združenia miesta obcí od 1000-2000 obyvateľov
--	---

<b>Prioritná oblasť environmentálna PO III</b>	<b>Operačný program KŽP</b>
<b>Opatrenie PHSR</b>	<b>Opatrenie OP KŽP</b>
Opatrenie 3.2	Prioritná os 1 - Udržateľné využívanie prírodných zdrojov prostredníctvom rozvoja environmentálnej infraštruktúry Investičná priorita 1.1 Ciel 1.1.1 Zvýšenie miery zhodnocovania odpadov so zameraním na ich prípravu na opätovné použitie Aktivita A, B,C
Opatrenie 3.3	Prioritná os 1 - Udržateľné využívanie prírodných zdrojov prostredníctvom rozvoja environmentálnej infraštruktúry Investičná priorita 1.4 Ciel 1.4.1 Zníženie znečisťovania ovzdušia a zlepšenie jeho kvality - Aktivita B,C
Opatrenie 3.1,3,4	Prioritná os 2 - Adaptácia na nepriaznivé dôsledky zmeny klímy so zameraním na ochranu pred povodňami Investičná priorita 2.1 Ciel 2.1.1 Zníženie rizika povodní a negatívnych dôsledkov zmeny klímy - Aktivita B,C,F
Opatrenie 3.1	Prioritná os 3 - Podpora riadenia rizík 3.1 Ciel 3.1.1 Zvýšenie úrovne pripravenosti na zvládnutie mimoriadnych udalostí ovplyvnených zmenou klímy - Aktivita A, B

<b>Prioritná oblasť environmentálna PO III</b>	<b>Operačný program EVS</b>
<b>Opatrenie PHSR</b>	<b>Opatrenie OP EVS</b>
<b>Opatrenie 3.3, 3.4</b>	3.2 Kvalita života obyvateľov - • Udržateľné a efektívne hospodárenie s miestnymi prírodnými zdrojmi • Adaptácia na dôsledky klimatickej zmeny

**Operačné programy cieľa Európska územná spolupráca**

<b>Opatrenie PHSR obec Poproč</b>	<b>Operačný program</b>
Opatrenie 2.8	SK HU 2014 – 2020





## 5 REALIZAČNÁ ČASŤ PROGRAMU HOSPODÁRSKEHO A SOCIÁLNEHO ROZVOJA OBCE POPROČ 2016-2022

### 5.1 MERATEĽNÉ INDIKÁTORY

Monitorovanie Programu hospodárskeho a sociálneho rozvoja obce Poproč sa vykonáva na základe súboru indikátorov priradených k jednotlivým cieľom a opatreniam (ktoré môžu byť priebežne konkretizované). Indikátory podporujú oprávnenosť verejných výdavkov na jednotlivé opatrenia a zároveň preukazujú ekonomickú účinnosť realizovaných verejných výdavkov. Indikátory budú zároveň základným faktorom pri tvorbe kritérií na čerpanie finančnej podpory.

#### Prioritná oblasť ekonomická PO I Všeobecný cieľ PO I / I Zlepšenie kvality a modernizácia infraštruktúry v obci Poproč

Špecifický cieľ PO I/1 Skvalitnenie a zlepšenie stavu technickej infraštruktúry obce ako nevyhnutnej podmienky pre jej ďalší rozvoj		Merateľné indikátory	Typ	Merná jednotka	Hodnota v tis. EUR	Predpokl. návratnosť
Projekty						
Opatrenie 1.1 Budovanie a modernizácia technickej infraštruktúry	Obec Poproč					
	Oprava a údržba miestnych komunikácií a chodníkov	Dĺžka rekonštruovaných a novovybudovaných ciest a chodníkov	výstup	km	100	-
		Počet podporených projektov, prostredníctvom ktorých boli vytvorené podmienky na poskytovanie nových služieb verejnej infraštruktúry	dopad	počet		
		Počet užívateľov podporených projektov	výsledok	počet		
		Dĺžka novovybudovaných komunikácií	výstup	km		
		Počet užívateľov podporených projektov	výsledok	počet		
	Modernizácia verejného osvetlenia	Počet inštalovaných svietidiel	výsledok	počet	100	-
		Zvýšenie pokrytia územia verejným osvetlením	dopad	%		
		Počet podporených projektov, prostredníctvom ktorých boli vytvorené podmienky na poskytovanie nových služieb verejnej infraštruktúry	dopadu	počet		
Špecifický cieľ PO I/2 Skvalitnenie miestnej infraštruktúry a vzhľadu obce Poproč		Merateľné indikátory	Typ	Merná jednot ka	Hodnota v tis. EUR	Predpokl. návratnosť
Projekty						
Opatrenie 1.2 Budovanie a modernizácia lokálnej infraštruktúry	Obec Poproč					
	Oploenie cintorína	Plocha zrekonštruovaného cintorína, dĺžka oploenia	výstup	m <sup>2</sup> m	5	-
		Počet vysadených krov a drevín	výsledok	počet		
	Oploenie čerpacej stanice	Dĺžka oploenia	výstup	m <sup>2</sup>	5	-
	Vybavenie kancelárie obecného úradu	Počet podporených projektov, prostredníctvom ktorých boli vytvorené podmienky na poskytovanie nových služieb verejnej infraštruktúry	dopadu	počet	10	do 15 rokov
Počet zrekonštruovaných miestností		dopadu	počet			
Špecifický cieľ PO I/2		Merateľné indikátory	Typ	Merná	Hodnota	Predpokl.



**Program hospodárskeho a sociálneho rozvoja obce Poproč**  
**Programovacie obdobie 2016 – 2022**

Skvalitnenie miestnej infraštruktúry a vzhľadu obce Poproč				jednotka	v tis. EUR	návratnosť
Projekty						
Opatrenie 1.3 Obnova rekonštrukcií a vzhľadu obce	Obec Poproč					
	Rekonštrukcia Požiarnej zbrojnice a protipožiarnej nádrže	Počet podporených projektov	výsledku	počet	100	do 20 rokov
		Výmera novovybudovaných priestorov v m <sup>2</sup>	výsledku	m <sup>2</sup>		
		Počet užívateľov podporených projektov	výsledku	počet		
	Rekonštrukcia budovy bývalého školského zariadenia, v súčasnosti budova Obecného úradu v obci Poproč Rekonštrukcia exteriéru a interiéru	Počet podporených projektov, prostredníctvom ktorých boli vytvorené podmienky na poskytovanie nových služieb verejnej infraštruktúry	dopadu	počet	100	do 20 rokov
		Počet zrekonštruovaných miestností	dopadu	počet		
		Počet vytvorených pracovných miest	výsledok	počet		
		Celková zateplená plocha	výsledok	m <sup>2</sup>		
	Vybudovanie oddychovej zóny pri cyklotrase	Počet podporených projektov, prostredníctvom ktorých boli vytvorené podmienky na poskytovanie nových služieb verejnej infraštruktúry	dopadu	počet	10	nepriamo
	Rekonštrukcia zvonice	Počet užívateľov podporených projektov	výsledku	počet	50	nepriamo
		Výmera zrekonštruovaných a novovybudovaných priestorov v m <sup>2</sup>	výstup	m <sup>2</sup>		
	Rekonštrukcie verejných priestranstiev obce	Počet vysadených krov a drevín	výsledok	počet	10	nepriamo
Špecifický cieľ PO I/3 Modernizácia informačnej a komunikačnej infraštruktúry v obci Poproč		Merateľné indikátory	Typ	Merná jednotka	Hodnota v tis. EUR	Predpokl. návratnosť
Projekty						
Opatrenie 1.4 Rozvoj informačných a komunikačných technológií	Obec Poproč					
	Zavádzanie moderných technológií do komunikácie samospráva – občan Zmena a modernizácia web systému pre zlepšenie informovanosti občanov a návštevníkov	Počet podporených projektov, prostredníctvom ktorých boli vytvorené podmienky na poskytovanie nových služieb verejnej infraštruktúry	dopad	počet	5	nepriamo
		on-line dostupnosť základných verejných služieb	dopad	%		
		Počet potrebných dokumentov pri vybavení agendy spojenej s vybranou životnou udalosťou	výsledok	počet		
		% obyvateľov, ktorí využili internet v priebehu posledných 3 mesiacov na interakciu s verejnými inštitúciami	dopad	%		
Prioritná oblasť ekonomická PO I Všeobecný cieľ PO I/ II						
Špecifický cieľ PO I/II 1 Zvýšenie pripravenosti obyvateľov pre samozamestnanie a trh práce Špecifický cieľ PO I/II 2 Skvalitňovanie podmienok pre rozvoj malého a stredného podnikania		Merateľné indikátory	Typ	Merná jednotka	Hodnota v tis. EUR	Predpokl. návratnosť
Projekty						
Opatrenie 1.7 Realizácia vzdelávacích programov zameraných na potreby trhu práce Realizácia	Obec Poproč					
	Využitie potenciálu obce pre rozvoj agroturistiky	Počet užívateľov podporených projektov	výsledku	počet	5	nepriamo
		Počet podporených projektov	výstup	počet		
		Zníženie nezamestnanosti	dopad	%		



**Program hospodárskeho a sociálneho rozvoja obce Poproč**  
**Programovacie obdobie 2016 – 2022**

oparení miestnej samosprávy na podporu podnikania Opatrenie 1.8 Podpora mikro- a malého podnikania						
Prioritná oblasť ekonomická PO I Všeobecný cieľ PO I/ II						
Špecifický cieľ POI/ II 3 Zvýšenie využitia miery turistického a rekreačného potenciálu regiónu		Merateľné indikátory	Typ	Merná jednotka	Hodnota v tis. EUR	Predpokl. návratnosť
Projekty						
Opatrenie 1.9 Tvorba spoločných produktov CR Opatrenie 1.10 Propagácia obce Poproč	<b>Obec Poproč</b> Zmapovanie zaujímavostí obce, prepojenie atraktivít do uceleného produktu, prepojenie a využitie kultúrnych a spoločenských aktivít pre rozvoj CR	Počet nových produktov a máp	výsledok	počet	2	nepriama
		Počet nových návštevníkov obce	dopad	počet		
Prioritná oblasť ekonomická PO I Všeobecný cieľ PO I/ II						
Špecifický cieľ POI/ II 4 Skvalitnenie infraštruktúry a služieb CR		Merateľné indikátory	Typ	Merná jednotka	Hodnota v tis. EUR	Predpokl. návratnosť
Projekty						
Opatrenie 1.11 Budovanie infraštruktúr y CR Opatrenie 1.12 Rozvoj služieb CR	<b>Obec Poproč</b> Vybudovanie cyklotrasy s prepojením na hlavné prírodné a kultúrne hodnoty regiónu	Dĺžka vybudovaných cyklotrás	výstup	km	50	-
		Počet užívateľov podporených projektov	výsledok	počet		
	Podpora rozvoja CR – zriadenie náučného chodníka s infotabulami	Dĺžka turistického chodníka	výstup	km	20	-
		Počet užívateľov podporených projektov	výsledok	počet		
		Počet nových návštevníkov obce	výsledok	počet		
Prioritná oblasť ekonomická PO I Všeobecný cieľ PO I/ II						
Špecifický cieľ POI/ II 5 Zlepšenie využitia potenciálu územia pre rozvoj agroturistiky a moderných foriem poľnohospodárstva		Merateľné indikátory	Typ	Merná jednotka	Hodnota v tis. EUR	Predpokl. návratnosť
Projekty						
Opatrenie 1.13 Rozvoj agroturistiky Opatrenie 1.14 Rozvoj moderných foriem poľnohospodárstva	<b>Obec Poproč</b> Podpora rozvoja agroturistiky a agropodnikania	Počet vytvorených nových pracovných miest	dopad	počet	5	-
		Nárast pridanej hodnoty	dopad	%		
	Podpora rozvoja malých fariem a moderných foriem poľnohospodárstva	Nárast tržieb	výsledok	%	5	-
		Počet podporených projektov	výstup	počet		



Program hospodárskeho a sociálneho rozvoja obce Poproč  
Programovacie obdobie 2016 – 2022

Prioritná oblasť Environmentálna PO III

Všeobecný cieľ PO III Zlepšenie stavu vidieckej krajiny a ochrana životného prostredia v obci Poproč

Prioritná oblasť Environmentálna PO III Všeobecný cieľ PO III Zlepšenie stavu vidieckej krajiny a ochrana životného prostredia v obci Poproč						
Špecifický cieľ PO III / 1 Budovanie a modernizácia environmentálnej infraštruktúry		Merateľné indikátory	Typ	Merná jednotka	Hodnota v tis. EUR	Predpokl.n ávratnosť
Projekty						
<b>Opatrenie 3.1</b> Odstraňovanie ekologických záťaží a nakladanie s odpadmi	<b>Obec Poproč</b>					
	Budovanie a modernizácia environmentálnej infraštruktúry – oplotenie a zastrešenie zberného miesta separovaného odpadu	Dĺžka oplotenia	výsledok	m	5	nepriama
	Rozšírenie rezerváru vodného zdroja – rekonštrukcia čerpacej stanice , oprava strešnej krytiny	Počet užívateľov podporených projektov	výsledok	počet	20	nepriama
		Počet podporených projektov, prostredníctvom ktorých boli vytvorené podmienky na poskytovanie nových služieb verejnej infraštruktúry	dopadu	počet		
		Celková plocha s realizovanými opatreniami	výstup	m <sup>2</sup>		
<b>Budovanie a modernizácia infraštruktúry vodného a odpadového hospodárstva</b>						
Špecifický cieľ PO III / 1 Budovanie a modernizácia environmentálnej infraštruktúry		Merateľné indikátory	Typ	Merná jednotka	Hodnota v tis. EUR	Predpokl. návratnosť
Projekty						
<b>Opatrenie 3.4</b> Obnova krajiny	<b>Obec Poproč</b>					
	Revitalizácia studničiek a ich okolía – zriadenie oddychovej zóny s altánkom	Celková plocha s realizovanými opatreniami	výstup	m <sup>2</sup>	10	nepriama
		Počet užívateľov podporených projektov	výsledok	počet		
		Počet vysadených nových krovín a stromov,	výsledok	počet		
	Revitalizácia obecnej studne v obci, úprava okolía	Počet podporených projektov	výsledok	počet	2	nepriama
		Počet užívateľov podporených projektov	výsledok	počet		nepriama
	Realizácia, výsadba estetickej zelene a kvetinovej výzdoby na verejných priestranstvách obce	Plocha estetickej zelene	výstup	m2	2	nepriama
		Počet vysadených krov, kvetín	výsledok	počet		
		Počet užívateľov podporeného projektu	výsledok	počet		

## 5.2 ZABEZPEČENIE PHSR

Po schválení PHSR nastáva vlastná realizácia PHSR, jeho opatrení a úloh. Uskutočnenie aktivít uvedených v PHSR predpokladá určité finančné a administratívne zabezpečenie.

### 5.2.1 FINANČNÉ ZABEZPEČENIE PHSR

Finančné vyčíslenie jednotlivých aktivít sa v PHSR uvádza pri väčšine opatrení a aktivít, potrebných na naplnenie cieľov programu. Tie sú stanovené odhadom, konečné rozpočty budú súčasťou vykonávacích plánov. Pri schvaľovaní financovania jednotlivých úloh, vyplývajúcich z aktivít, sa bude prihliadať na ich dôležitosť a dopad na hospodársky a



**Program hospodárskeho a sociálneho rozvoja obce Poproč**  
**Programovacie obdobie 2016 – 2022**

sociálny rozvoj obce. Viaceré úlohy sa môžu realizovať v rámci bežnej prevádzky samosprávy, mnohé však vyžadujú náročnejšie finančné a personálne zdroje a spoluprácu s inými subjektmi.

Potenciálne zdroje na realizáciu opatrení a úloh PHSR sú:

- vlastné zdroje – rozpočet obce,
- bankové úvery,
- štátne dotácie z účelových fondov,
- dotácie z výťažku lotérií,
- financie z Národných projektov (MPSVR, úrady práce sociálnych vecí a rodiny),
- štrukturálne fondy,
- nadácie, neinvestičné fondy,
- účelové fondy zahraničných zastupiteľstiev v SR (holandské, americké, kanadské,...),
- Svetová banka,
- sponzoring podnikateľov, firiem, bankového sektora, súkromných osôb,
- združovanie prostriedkov verejnej a neverejnej sféry, atď.,

Štruktúra uvedených zdrojov bude závisieť na aktuálnej finančnej situácii mesta ako aj na spoločensko-ekonomických podmienkach.

### **5.2.2 ADMINISTRATÍVNE ZABEZPEČENIE PHSR**

Nevyhnutnou podmienkou plnenia programu je administratívne zabezpečenie jeho realizácie. Realizácia vyžaduje pravidelnú systematickú prácu skupín odborníkov a pracovníkov samosprávy. Na tento účel sa doporučuje zriadiť nasledovné orgány s prepojením na vlastné ľudské zdroje:

#### **1. Výbor pre PHSR**

Poradný orgán zložený zo starostu a poslancov obecného zastupiteľstva. Úlohou výboru bude v intervale minimálne dva krát do roka posúdiť Správu o realizácii PHSR a stav finančného čerpania prostriedkov, dopadovú analýzu PHSR, plán na ďalšie obdobie a navrhovať stratégiu rozvoja a doplnenie úloh a opatrení, ktoré neboli uvedené v PHSR.

#### **2. Komisia strategického rozvoja**

Výkonný útvar, zabezpečujúci plánovanie a realizáciu úloh PHSR. Úlohou útvaru bude: vypracovávať projekty, koordinovať projekty, monitorovať realizáciu projektov, vypracovávať dopadové analýzy projektov, spolupracovať s inými partnermi doma a v zahraničí na realizácii projektov, vyhľadávať potenciálne zdroje a partnerstvá na realizáciu úloh PHSR, dohliadať nad ekonomickým čerpaním projektových prostriedkov, zbierať podklady o projektoch v rámci PHSR realizovaných inými subjektmi, viesť aktuálnu analýzu demografie a štruktúry ekonomických charakteristík obce, sledovať podnikateľskú klímu a vzájomný vzťah odvetví v obci, poskytovať asistenciu podnikom vytváraním všestranných komunikačných kanálov, atď.

#### **3. Koordinátor pre stratégiu**

Bude mať za úlohu: fungovať ako výkonný tajomník, koordinovať realizáciu PHSR, predkladať správy, podieľať sa na určovaní priorít realizácie PHSR, koordinovať stretnutia, podnety, požiadavky predstaviteľov rozhodujúcich odvetví na území obce, zaznamenávať dôležité trendy v hospodárstve majúce dopad na vývoj obce, podieľať sa na budovaní verejno-súkromných partnerstiev, zúčastňovať sa na dôležitých domácich a zahraničných stretnutiach, konferenciách, zameraných na rozvoj obce.

#### **4. Vlastní zamestnanci**

Do realizácie PHSR budú zapojení aj ostatní zamestnanci.

### **5.2.3 MONITOROVANIE A VYHODNOCOVANIE PHSR**

Monitorovanie PHSR budú uskutočňovať:

- Výbor pre PHSR,
- Komisia strategického rozvoja,
- Koordinátor pre stratégiu,
- Obecné zastupiteľstvo



Program hospodárskeho a sociálneho rozvoja obce Poproč  
Programovacie obdobie 2016 – 2022

### **SPÔSOB MONITOROVANIA PHSR**

Monitorovanie plnenia PHSR bude vykonávať Komisia strategického rozvoja. Koordinátorovi pre stratégiu pracovníci Útvaru budú pravidelne predkladať správy o postupe realizácie a príprave projektov, o vlastnej činnosti a o iných aktivitách súvisiace s plnením PHSR. Koordinátor pre stratégiu bude predkladať na zasadnutia Výboru Správy o realizácii PHSR, pre posúdenie súladu aktivít s Programom hospodárskeho a sociálneho rozvoja. Výbor vydá k realizácii stanovisko, ktoré sa predloží poslancom na Obecné zastupiteľstvo pri schvaľovaní ročných rozpočtov.

Počas roka sa môže každý poslanec obecného zastupiteľstva oboznámiť s priebehom plnenia PHSR.

### **5.2.4 VYHODNOCOVANIE A SPÔSOB MODIFIKOVANIA PHSR**

Hlavným hodnotiacim dokumentom PHSR bude Správa o realizácii PHSR, ktorú vypracuje Obecný úrad.

#### **Spôsob modifikovania PHSR**

Predkladať návrhy na modifikovanie PHSR bude v právomoci Výboru pre PHSR. Koordinátor pre stratégiu môže tiež predkladať Výboru návrhy na doplnenie PHSR. Občania a inštitúcie môžu tiež v písomnej forme predložiť Oddeleniu návrh na modifikovanie PHSR.

Na zasadnutia Výboru v termíne schvaľovania obecného rozpočtu predloží Koordinátor Dopadovú analýzu plnenia PHSR.

Doplnenie PHSR sa uskutoční formou vypracovania Návrhu na doplnenie PHSR, ktorý bude obsahovať konkrétne nové špecifické ciele, opatrenia, aktivity a úlohy. Návrh sa predloží na schválenie obecnému zastupiteľstvu. Ak doplnenie PHSR bude spojené s možnosťou získať finančné prostriedky, alebo bude vyvolané inou nevyhnutnou potrebou, môže sa kvôli tomu tiež iniciovať mimoriadne zasadnutie Výboru alebo Obecného zastupiteľstva





## 6 FINANČNÁ ČASŤ PROGRAMU HOSPODÁRSKEHO A SOCIÁLNEHO ROZVOJA OBCE POPROČ 2016-2022

### 6.1 FINANČNÝ PLÁN PROGRAMU

Jednou z kľúčových otázok pre realizáciu programu rozvoja je schopnosť obce Poproč v priebehu jeho realizácie zaistiť zdroje potrebné na jeho financovanie. Tieto zdroje vznikajú vo viacerých sférach – v súkromnom sektore, verejnej správe, ide tiež o zdroje zahraničné, najmä o prostriedky Európskej únie. Dôležitým zdrojom budú, po dokončení reformy verejnej správy a uskutočnení daňovej reformy, vlastné prostriedky. V dôsledku neexistencie nevyhnutných podkladových údajov pre stanovenie finančného rámca, v ktorom by sa mal program rozvoja v strednodobom horizonte pohybovať, **je výška prostriedkov potrebná na realizáciu jednotlivých opatrení a aktivít stanovená len orientačne.** Táto časť sa bude konkretizovať v závislosti od reálneho čerpania finančných príspevkov zo štrukturálnych fondov, možností obecného rozpočtu atď..

Vychádzajúc z vyššie zadefinovaných cieľov, priorít a opatrení a na základe auditu pripravovaných projektových zámerov v réžii samosprávy, podnikateľskej sféry či neziskových a iných organizácií bol vypracovaný plán realizácie programu. Definuje, z akých prostriedkov by sa mali tieto zámery realizovať, kto by mal byť žiadateľom, určuje predpokladané časové rámce. Sumy sú v **tis. €**.

#### Prioritná oblasť Ekonomická PO /I/

Predpokladaná štruktúra finančných zdrojov (tis. €)									
Ciele	Oprávnené náklady spolu	Verejné zdroje						Súkromné zdroje	EIB
		Verejné zdroje spolu	Fond EÚ	Národné verejné zdroje					
	Národné verejné zdroje spolu			Štátny rozpočet	Regionálne zdroje	Miestne zdroje			
	A=B+H+CH	B=C+D	C	D=E+F+G	E	F	G	H	CH
Všeobecný cieľ PO I / I Zlepšenie kvality a modernizácia infraštruktúry v obci Poproč									
Špecifický cieľ PO I / I									
Skvalitnenie a zlepšenie stavu technickej infraštruktúry obcí ako nevyhnutnej podmienky pre ich ďalší rozvoj									
Opatrenie 1.1.	Budovanie a modernizácia technickej infraštruktúry								
	100	100	50	50	49	0	1	0	0
	100	100	50	50	49	0	1	0	0
Opatrenie 1.2.	Budovanie a modernizácia lokálnej infraštruktúry								
	5	5	2,6	2,5	2,5	0	0	0	0
	5	5	2,6	2,5	2,5	0	0	0	0
	10	10	4	6	5,5	0	0,5	0	0
Opatrenie 1.3.	Obnova a rekonštrukcia vzhľadu obce								
	100	10	50	50	49	0	1	0	0
	100	10	50	50	49	0	1	0	0
	50	50	20	30	19,5	10	0,5	0	0
	10	10	4	6	5,5	0	0,5	0	0
	10	10	4	6	5,5	0	0,5	0	0
Špecifický cieľ PO I/3									
Modernizácia informačnej a komunikačnej infraštruktúry v obci									
Opatrenie 1.4. 1.5	Rozvoj informačných a komunikačných technológií, Modernizácia webových stránok obce								
	5	5	2,5	2,5	2,5	0	0	0	0
Všeobecný cieľ PO I / II									
Zlepšenie podmienok pre rozvoj podnikania a cestovného ruchu na území obce									
Špecifický cieľ PO I / II 2									
Skvalitňovanie podmienok pre rozvoj malého a stredného podnikania									
Opatrenie 1.7.	Realizácia opatrení miestnych samospráv na podporu podnikania								
	5	1	0	1	1	0	0	4	0
Špecifický cieľ PO I / II 3									
Zvýšenie využitia miery turistického a rekreačného potenciálu obce									
Opatrenie 1.9.	Tvorba spoločných produktov cestovného ruchu								
	50	50	20	30	19,5	10	0,5	0	0
Opatrenie	Propagácia obce Poproč								



**Program hospodárskeho a sociálneho rozvoja obce Poproč  
Programovacie obdobie 2016 – 2022**

1.10.	2	2	0	2	1	0	1	0	0
<b>Špecifický cieľ POI / II 4</b>									
<i>Skvalitnenie infraštruktúry a služieb cestovného ruchu</i>									
Opatrenie 1.11	Budovanie infraštruktúry cestovného ruchu								
	20	10	10	7,5	2	0,5	0	0	0
Opatrenie 1.13	Rozvoj agroturistiky								
	5	1	0	1	1	0	0	4	0
Opatrenie 1.14	Rozvoj moderných foriem poľnohospodárstva								
	5	1	0	1	1	0	0	4	0
									0

### Zdroje financovania PO / I

- Integrovaný regionálny operačný program
- Prioritná os č. 1: Bezpečná a ekologická doprava v regiónoch
- INVESTIČNÁ PRIORITA 1.1: Posilnenie regionálnej mobility prostredníctvom prepojenia sekundárnych a terciárnych uzlov s infraštruktúrou TEN-T
- INVESTIČNÁ PRIORITA 1.2: Rozvoj ekologicky priaznivých a nízkouhlíkových dopravných systémov
- Prioritná os č.3: Konkurencieschopné a atraktívne regióny pre podnikanie a zamestnanosť
- INVESTIČNÁ PRIORITA 3.1: Podpora fyzickej, ekonomickej a sociálnej regenerácie zanedbaných mestských a vidieckych komunít a území
- Prioritná os č.3: Konkurencieschopné a atraktívne regióny pre podnikanie a zamestnanosť
- INVESTIČNÁ PRIORITA 3.2: Ochrana, propagácia a rozvoj kultúrneho a prírodného dedičstva
- Program rozvoja vidieka
- Projektové opatrenia (realizácia bude zabezpečovaná cez individuálne projekty žiadateľov):
- Investície do hmotného majetku (čl. 18)
- Obnova poľnohospodárskeho potenciálu – prevencia (čl. 19)
- Podpora mladých farmárov, malých fariem a podnikania (čl. 20)
- Základné služby a obnova dedín vo vidieckych oblastiach (čl. 21)
- Prevencia a odstraňovanie škôd v lesoch (čl. 25)
- Investície do nových lesných technológií (čl. 27)
- Spolupráca (čl. 36)
- LEADER (čl. 42-45)
- Dotácie Ministerstva dopravy, výstavby a regionálneho rozvoja SR
- Dotácie Ministerstva školstva, vedy, výskumu a športu SR
- Dotácie Ministerstva práce, sociálnych vecí a rodiny SR
- Program celoživotného vzdelávania s dôrazom na možnosti pre mestá a obce
- Švajčiarsky finančný mechanizmus
- Erasmus plus
- Nórsky finančný mechanizmus
- OP Stredná Európa

### Prioritná oblasť Environmentálna PO /III

Predpokladaná štruktúra finančných zdrojov (tis. €)									
Ciele	Oprávnené náklady spolu	Verejné zdroje						Súkromné zdroje	EIB
		Verejné zdroje spolu	Fond EÚ	Národné verejné zdroje					
				Národné verejné zdroje spolu	Štátny rozpočet	Regionálne zdroje	Miestne zdroje		
	A=B+H+CH	B=C+D	C	D=E+F+G	E	F	G	H	CH
Špecifický cieľ III / 1 Budovanie a modernizácia environmentálnej infraštruktúry									
Opatrenie 3.1	Budovanie a modernizácia infraštruktúry vodného hospodárstva								
	5	5	2,5	2,5	2,5	0	0	0	0



**Program hospodárskeho a sociálneho rozvoja obce Poproč  
Programovacie obdobie 2016 – 2022**

	20	20	10	10	7,5	2	0,5	0	0
	400	400	200	200	180	0	20	0	0
<b>Špecifický cieľ III / 4 Obnova krajiny</b>									
Opatrenie 3.4.	Revitalizácia obce								
	2	2	0	2	1	0	1	0	0
	10	10	4	6	5,5	0	0,5	0	0
	2	2	0	2	1	0	1	0	0
	20	20	10	10	5	4	1	0	0

### Zdroje financovania OP / III

#### OP Kvalita životného prostredia

- PRIORITNÁ OS 1: UDRŽATEĽNÉ VYUŽÍVANIE PRÍRODNÝCH ZDROJOV PROSTREDNÍCTVOM ROZVOJA ENVIRONMENTÁLNEJ INFRAŠTRUKTÚRY
- INVESTIČNÁ PRIORITA 1: Riešenie významných potrieb investícií do sektora odpadu s cieľom splniť požiadavky environmentálneho acquis
- INVESTIČNÁ PRIORITA 2: riešenie významných potrieb investícií do sektora vodného hospodárstva s cieľom splniť požiadavky environmentálneho acquis
- INVESTIČNÁ PRIORITA 3: ochrana a obnova biologickej diverzity, ochrana pôdy a obnova a propagácia ekosystémových služieb vrátane Natura 2000 a zelených infraštruktúr
- INVESTIČNÁ PRIORITA 4: opatrenia na zlepšenie obecného prostredia, regeneráciu opustených priemyselných lokalít a zníženie znečistenia ovzdušia
- PRIORITNÁ OS 2: ADAPTÁCIA NA NEPRIAZNIVÉ DÔSLEDKY ZMENY KLÍMY SO ZAMERANÍM NA OCHRANU PRED POVODŇAMI, RIADENIE A PREVENCIU SÚVISIACICH RIZÍK
- INVESTIČNÁ PRIORITA 1: Podpora vyhradených investícií na prispôsobenie sa zmene klímy
- INVESTIČNÁ PRIORITA 2: Propagácia investícií nariadenie osobitných rizík, zabezpečenie odolnosti proti katastrofám a vyvíjanie systémov zvládania katastrof

#### Program rozvoja vidieka

Projektové opatrenia (realizácia bude zabezpečovaná cez individuálne projekty žiadateľov):

- Investície do hmotného majetku (čl. 18)
- Základné služby a obnova dedín vo vidieckych oblastiach (čl. 21)

#### LEADER (čl. 42-45)

#### NÓRSKY FINANČNÝ MECHANIZMUS A FINANČNÝ MECHANIZMUS EHP

Finančné príspevky sa poskytujú v týchto prioritných oblastiach:

- Ochrana a manažment životného prostredia
- ŠVAJČIARSKY FINANČNÝ MECHANIZMUS
- THE INTELLIGENT ENERGY – EUROPE PROGRAMM
- DOTÁCIE MINISTERSTVA DOPRAVY, VÝSTAVBY A REGIONÁLNEHO ROZVOJA SR
- EKO FOND
- ENVIRONMENTÁLNY FOND

#### A. Oblasť: Ochrana ovzdušia a ozónovej vrstvy Zeme

- Podpora výroby tepla a teplej úžitkovej vody prostredníctvom využívania nízkoemisných zdrojov
- Podpora výroby tepla a teplej úžitkovej vody a elektrickej energie prostredníctvom využívania obnoviteľných zdrojov
- Podpora projektov zameraných na zlepšenie kvality ovzdušia

#### B. Oblasť: Ochrana a využívanie vôd

- Čistiarene odpadových vôd a verejné kanalizácie
- Vodovody
- Protipovodňová ochrana - Opatrenia na vodnom toku
- Protipovodňová ochrana - Opatrenia mimo vodného toku

#### C. Oblasť: Rozvoj odpadového hospodárstva



Program hospodárskeho a sociálneho rozvoja obce Poproč  
Programovacie obdobie 2016 – 2022

- a) Uzavretie a rekultivácia skládok
- b) Separácia a zhodnocovanie biologicky rozložiteľných odpadov
- c) Zavedenie separovaného zberu v obciach, vybudovanie zberných dvorov a dotriedňovacích zariadení
- D. Oblasť: Ochrana prírody a krajiny
  - a) Ochrana prírody a krajiny
- E. Oblasť: Environmentálna výchova, vzdelávanie a propagácia
  - a) Environmentálna výchova, vzdelávanie a propagácia
- F. Oblasť: Prieskum, výskum a vývoj zameraný na zisťovanie a zlepšenie stavu životného prostredia
  - a) Prieskum, výskum a vývoj zameraný na zisťovanie a zlepšenie stavu životného prostredia

## 6.2 PRAVIDLÁ STRATÉGIE FINANCOVANIA ŠTRUKTURÁLNYCH FONDOV A KOHÉZNEHO FONDU PRE PROGRAMOVÉ OBDOBIE 2014 – 2020

V nadväznosti na základné legislatívne východiská pre určenie stratégie financovania 2014 – 2020 sa stanovujú nasledovné pravidlá stratégie financovania 2014 – 2020:

- výška pomoci z EÚ sa pre všetky operačné programy vyjadruje k celkovým oprávneným výdavkom v zmysle čl. 110, ods. 2, písm. a) návrhu všeobecného nariadenia pre programové obdobie 2014 – 2020;
- v rámci cieľa Investície pre rast a zamestnanosť – KF – sa stanovuje výška pomoci z EÚ vo výške 85,0 % z celkových oprávnených výdavkov, čo predstavuje maximálnu mieru spolufinancovania EÚ podľa čl. 110, ods. 3 návrhu všeobecného nariadenia pre programové obdobie 2014 – 2020;
- v rámci cieľa Investície pre rast a zamestnanosť – štrukturálne fondy v rámci menej rozvinutých regiónov – sa stanovuje výška pomoci z EÚ vo výške 85,0 % z celkových oprávnených výdavkov, čo predstavuje maximálnu mieru spolufinancovania EÚ podľa čl. 110, ods. 3 návrhu všeobecného nariadenia pre programové obdobie 2014 – 2020;
- v rámci cieľa Investície pre rast a zamestnanosť – štrukturálne fondy v rámci viac rozvinutého regiónu<sup>2</sup> – sa stanovuje výška pomoci z EÚ vo výške 50,0 % z celkových oprávnených výdavkov, čo predstavuje maximálnu mieru spolufinancovania EÚ podľa čl. 110, ods. 3 návrhu všeobecného nariadenia pre programové obdobie 2014 – 2020;
- v rámci cieľa Európska územná spolupráca – programy cezhraničnej spolupráce, v ktorých SR plní úlohu riadiaceho orgánu – sa stanovuje výška pomoci z EÚ vo výške 85,0 % (EFRR) z celkových oprávnených výdavkov pre celé územie Slovenska, čo predstavuje maximálnu mieru spolufinancovania EÚ podľa čl. 110, ods. 3 návrhu všeobecného nariadenia pre programové obdobie 2014 – 2020;
- maximálna intenzita štátnej pomoci sa stanovuje v súlade so schémami štátnej pomoci, resp. príslušnou legislatívou EÚ;
- v prípade realizácie partnerských projektov sa na jednotlivých partnerov vzťahujú pravidlá financovania individuálne v závislosti od typu prijímateľa, t. j. pre partnerov sa neuplatňujú pravidlá financovania platné pre vedúceho partnera;
- možnosť dobrovoľného zvýšenia podielu prijímateľa na financovaní maximálne však do výšky národných zdrojov v závislosti od kategórie regiónu. Zvýšenie miery financovania prijímateľa nad stanovenú výšku závisí len od rozhodnutia samotného prijímateľa;
- **v rámci jedného projektu sa počas celej doby implementácie uplatňuje jeden pomer financovania za jednotlivé zdroje.**



## 6.3 PRAVIDLÁ FINANCOVANIA PRE PRIJÍMATEĽOV V RÁMCI MENEJ ROZVINUTÝCH REGIÓNOV, CIEĽA EURÓPSKEJ ÚZEMNEJ SPOLUPRÁCE – CEZHRANIČNEJ SPOLUPRÁCE A PRE PRIJÍMATEĽOV Z KOHÉZNEHO FONDU

**Financovanie projektov prijímateľa – organizácia štátnej správy** pre prijímateľa – organizáciu štátnej správy: ústredné orgány štátnej správy, štátne rozpočtové organizácie, štátne príspevkové organizácie (subjekt v zmysle časti 2.1 písm. a)) sa stanovujú nasledovné pravidlá spolufinancovania pomoci:

<b>Prijímateľ – organizácia štátnej správy</b>			
Celkové oprávnené výdavky			
Zdroje EÚ	Národné verejné zdroje		Spolu
EFRR / ESF / KF	Štátny rozpočet	Prijímateľ	
85,0 %	15,0 %	0,0 %	100,0 %

**Financovanie projektov prijímateľa – ostatné subjekty verejnej správy**

Pre prijímateľa – ostatné subjekty verejnej správy: verejné vysoké školy a ďalšie subjekty, ktoré sú zapísané a zaradené v registri podľa odseku 1 § 3 zákona č. 523/2004 Z. z. o rozpočtových pravidlách verejnej správy a o zmene a doplnení niektorých zákonov v znení neskorších predpisov, združenia právnických osôb z verejnej správy a verejné zdravotné poisťovne okrem obcí, vyšších územných celkov a organizácií štátnej správy (subjekt v zmysle časti 2.1, písm. b)) sa stanovujú nasledovné pravidlá spolufinancovania pomoci:

<b>Prijímateľ – ostatné subjekty verejnej správy</b>			
Celkové oprávnené výdavky			
Zdroje EÚ	Národné verejné zdroje		Spolu
EFRR / ESF / KF	Štátny rozpočet	Prijímateľ	
85,0 %	10,0 %	5,0 %	100,0 %

V prípade, ak sú prijímateľom ostatné subjekty verejnej správy (subjekt v zmysle časti 2.1, písm. b)), uhrádzajú sa oprávnené výdavky vo výške 100,0 % z celkových oprávnených výdavkov, pričom výška pomoci z EFRR, ESF a KF sa stanovuje vo výške 85,0 %, príspevok zo štátneho rozpočtu vo výške 10,0 % a príspevok prijímateľa vo výške 5,0 %.

**Financovanie projektov prijímateľa – obec / vyšší územný celok**

Pre prijímateľa – obec / vyšší územný celok, príp. rozpočtové organizácie a príspevkové organizácie zriadené obcou / vyšším územným celkom (subjekt v zmysle časti 2.1, písm. c) a d)) sa stanovujú nasledovné pravidlá spolufinancovania pomoci:

<b>Prijímateľ – obec / vyšší územný celok</b>			
Celkové oprávnené výdavky			
Zdroje EÚ	Národné verejné zdroje		Spolu
EFRR / ESF / KF	Štátny rozpočet	Prijímateľ	
85,0 %	10,0 %	5,0 %	100,0 %

V prípade, ak je prijímateľom obec / vyšší územný celok, prípadne rozpočtová organizácia alebo príspevková organizácia zriadená obcou / vyšším územným celkom (subjekt v zmysle časti 2.1, písm. c) a d)), uhrádzajú sa oprávnené výdavky vo výške 100,0 % z celkových oprávnených výdavkov, pričom výška pomoci z EFRR, ESF a KF sa stanovuje vo výške 85,0 %, príspevok zo štátneho rozpočtu vo výške 10,0 % a príspevok prijímateľa vo výške 5,0 %.

**Financovanie projektov prijímateľa – mimovládna/nezisková organizácia**

Pre prijímateľa – mimovládne organizácie/neziskové organizácie (subjekt v zmysle časti 2.1, písm. e)) sa stanovujú nasledovné pravidlá spolufinancovania pomoci:



Program hospodárskeho a sociálneho rozvoja obce Poproč  
Programovacie obdobie 2016 – 2022

Prijímateľ – mimovládna/nezisková organizácia			
Celkové oprávnené výdavky			
Zdroje EÚ	Národné verejné zdroje	Súkromné zdroje	Spolu
EFRR / ESF / KF	Štátny rozpočet	Prijímateľ	
85,0 %	10,0 %	5,0 %	100,0 %

V prípade, ak je prijímateľom mimovládna organizácia, prípadne nezisková organizácia (subjekt v zmysle časti 2.1, písm. e)), výška pomoci z EFRR, ESF alebo KF sa stanovuje vo výške 85,0 %, príspevok zo štátneho rozpočtu vo výške 10,0 % a príspevok prijímateľa vo výške 5,0 % z celkových oprávnených výdavkov.

Financovanie projektov prijímateľa zo súkromného sektora mimo schém štátnej pomoci

Pre prijímateľa, na ktorého sa nevzťahujú pravidlá financovania podľa časti 3.2.1.1, 3.2.1.2, 3.2.1.3, 3.2.1.4, 3.2.1.6 a 3.1.2.7 (subjekt v zmysle časti 2.1, písm. f)), sa stanovujú nasledovné pravidlá spolufinancovania pomoci:

Prijímateľ – súkromný sektor mimo schém štátnej pomoci			
Celkové oprávnené výdavky			
Zdroje EÚ	Národné verejné zdroje	Súkromné zdroje	Spolu
EFRR / ESF / KF	Štátny rozpočet	Prijímateľ	
85,0 %	5,0 %	10,0 %	100,0 %

V danom prípade platí, že výška pomoci z EFRR, ESF alebo KF sa stanovuje vo výške 85,0 %, príspevok zo štátneho rozpočtu vo výške 5,0 % a príspevok prijímateľa vo výške 10,0 % z celkových oprávnených výdavkov.

Financovanie projektov prijímateľa v rámci schém štátnej pomoci

Pre prijímateľa vykonávajúceho hospodársku činnosť, t. j. podniky v zmysle čl. 107 Zmluvy o fungovaní EÚ bez ohľadu na právny status, v rámci schém štátnej pomoci (subjekt v zmysle časti 2.1, písm. h)), sa stanovujú nasledovné pravidlá spolufinancovania pomoci:

Prijímateľ – v rámci schém štátnej pomoci			
Celkové oprávnené výdavky			
Zdroje EÚ	Národné verejné zdroje	Súkromné zdroje	Spolu
EFRR / ESF / KF	Štátny rozpočet	Prijímateľ	
x,x %	0,0 %	y,y %	100,0 %

V prípade, ak je prijímateľom podnik vykonávajúci hospodársku činnosť podľa čl. 107 Zmluvy o fungovaní EÚ (subjekt v zmysle časti 2.1, písm. h)), podiel prijímateľa sa stanovuje v súlade s aplikovanou výškou intenzity pomoci definovanou v príslušnej schéme štátnej pomoci.

Financovanie projektov prijímateľa v rámci schém pomoci de minimis

Pre prijímateľa vykonávajúceho hospodársku činnosť, t. j. podniky v zmysle čl. 107 Zmluvy o fungovaní EÚ bez ohľadu na právny status v rámci schém pomoci de minimis (subjekt v zmysle časti 2.1, písm. g)), sa stanovujú nasledovné pravidlá spolufinancovania pomoci:

Prijímateľ – v rámci schém pomoci de minimis			
Celkové oprávnené výdavky			
Zdroje EÚ	Národné verejné zdroje	Súkromné zdroje	Spolu
EFRR / ESF / KF	Štátny rozpočet	Prijímateľ	
x,x %	y,y %	z,z %	100,0 %

Podiel prijímateľa vykonávajúceho hospodársku činnosť, t. j. podniky v zmysle čl. 107 Zmluvy o fungovaní EÚ bez ohľadu na právny status v rámci schém pomoci de minimis (subjekt v zmysle časti 2.1, písm. g)) sa stanovuje v súlade s aplikovanou výškou intenzity pomoci definovanou riadiacim orgánom v príslušnej schéme pomoci de minimis. V prípade, ak intenzita pomoci de minimis stanovená riadiacim orgánom presahuje maximálnu výšku finančnej pomoci z EÚ, bude tento rozdiel dofinancovaný zo štátneho rozpočtu. Pravidlá financovania pri implementácii finančných





**Program hospodárskeho a sociálneho rozvoja obce Poproč  
Programovacie obdobie 2016 – 2022**

nástrojov.

Európska komisia v súvislosti so snahou čo najefektívnejšie využívať prostriedky EÚ, odporúča v rámci programového obdobia 2014 – 2020 okrem priamej formy pomoci, využívať predovšetkým finančné nástroje. Slovenská republika plánuje výraznejšie využívať finančné nástroje v rámci všetkých fondov. Nenávratný finančný príspevok by sa mal používať predovšetkým tam, kde sa vytvára verejný statok a tam, kde z dôvodu vzniku negatívnych externalít a neschopnosti internalizovať celý zisk dochádza k zlyhaniu trhu. Verejné zdroje podporia takéto aktivity tak, aby sa ich úroveň priblížila spoločenskému optimu. Preto by mala byť podpora komerčných projektov, rizikových projektov a projektov generujúcich príjmy zabezpečená formou finančných nástrojov a to v tých oblastiach, ktoré budú určené na základe vykonanej ex-ante analýzy pre finančné nástroje v súlade s čl. 32 návrhu všeobecného nariadenia pre programové obdobie 2014 – 2020. Finančné nástroje môžu byť zriadené na úrovni EÚ, riadené priamo alebo nepriamo Európskou komisiou alebo tradičnej báze, teda na národnej, regionálnej, nadnárodnej alebo cezhraničnej úrovni, riadené priamo alebo v rámci zodpovednosti riadiaceho orgánu. Pre určenie participácie národných zdrojov v prípade subjektu implementujúceho finančný nástroj sa stanovujú nasledovné pravidlá v prípade: menej rozvinutých regiónov a Kohézneho fondu:

- výška pomoci z EÚ sa stanovuje vo výške 85,0 % z celkových oprávnených výdavkov;
- podiel národných zdrojov sa stanovuje vo výške 15,0 % z celkových oprávnených výdavkov.

Viac rozvinutých regiónov: výška pomoci z EÚ sa stanovuje vo výške 50,0 % z celkových oprávnených výdavkov; podiel národných zdrojov sa stanovuje vo výške 50,0 % z celkových oprávnených výdavkov. V prípade využitia možnosti vytvorenia samostatnej prioritnej osi na účely implementovania niektorého z finančných nástrojov, sa v závislosti od zapojenia súkromných zdrojov znižuje podiel národných verejných zdrojov na spolufinancovaní.

V rámci národných zdrojov sa v závislosti od výšky zapojenia súkromných zdrojov, či už na úrovni fondu fondov, na úrovni finančného nástroja alebo na úrovni konečných prijímateľov, adekvátne znižuje podiel národných verejných zdrojov.

## **6.4 STRATÉGIA FINANCOVANIA EURÓPSKEHO POĽNOHOSPODÁRSKEHO FONDU PRE ROZVOJ VIDIEKA PRE PROGRAMOVÉ OBDOBIE 2014 – 2020**

Stratégia financovania stanovuje maximálnu výšku podpory z Európskeho poľnohospodárskeho fondu pre rozvoj vidieka a miery národného spolufinancovania v rámci menej rozvinutých regiónov a ostatných regiónov pri financovaní opatrení Programu rozvoja vidieka SR 2014 – 2020.

V Slovenskej republike je z EPFRV implementovaný jeden Program rozvoja vidieka SR 2014 – 2020 pre celé územie SR.

### **Pravidlá Stratégie financovania Európskeho poľnohospodárskeho fondu pre rozvoj vidieka pre programové obdobie 2014 – 2020**

V nadväznosti na vyššie uvedené legislatívne východiská sa pre jednotlivé kategórie prijímateľov stanovujú nasledovné pravidlá financovania:

- výška podpory z EPFRV sa stanovuje vo výške 75 % z celkových oprávnených verejných výdavkov v rámci menej rozvinutých regiónov a 53 % z celkových oprávnených verejných výdavkov v rámci ostatných regiónov;
- k podielu EPFRV je priradené spolufinancovanie zo štátneho rozpočtu v stanovenom pomere v závislosti od intenzity verejnej pomoci platnej pre príslušné opatrenie;
- uplatňuje sa kombinácia výšky podpory z EPFRV a výšky verejnej pomoci;
- zohľadňujú sa špecifiká pre každé opatrenie individuálne a to vo vzťahu k oprávnenému prijímateľovi, mieram spolufinancovania a kategórii regiónu

**Financovanie operácií prijímateľa v opatrení č. 1, opatrení č. 2, podopatrení č. 3.3, opatrení č. 4, podopatrení č. 5.1, podopatrení č. 5.2, opatrení č. 6, podopatrení č. 7.1, opatrení č. 8, opatrení č. 9, opatrení č. 10, opatrení č. 11, opatrení č. 12, opatrení č. 13, opatrení č. 14 a opatrení č. 15**





Program hospodárskeho a sociálneho rozvoja obce Poproč  
Programovacie obdobie 2016 – 2022

**Pre prijímateľa v rámci:**

- opatrenia č. 1: poskytovateľa prenosu vedomostí a zručností;
- opatrenia č. 2: poskytovateľa poradenskej služby - certifikovaného poradcu, poskytovateľa vzdelávania, ktorý musí mať primerané zdroje v podobe kvalifikovaných zamestnancov, ktorí sa pravidelne vzdelávajú v oblastiach poskytujúcich poradenské služby;
- podopatrenia č. 3.3:

Ministerstvo pôdohospodárstva a rozvoja vidieka SR a obce (miestna územná samospráva);

- opatrenia č. 4: skupinu poľnohospodárov v prípade kolektívnych investícií vykonávaných viac ako jedným poľnohospodárom a tieto prinášajú synergický efekt, verejný subjekt, ak preukáže prepojenie medzi realizovanými investíciami a potenciálom poľnohospodárskej výroby;
- podopatrenia č. 5.1: poľnohospodárskeho podnikateľa, tzn. fyzickú alebo právnickú osobu (mikropodniky a malé podniky v zmysle odporúčania Komisie č. 2003/361/ES), ktorá vykonáva poľnohospodársku výrobu ako sústavnú a samostatnú činnosť pod vlastným menom, na vlastnú zodpovednosť a za účelom dosiahnutia zisku a spĺňa kritériá stanovené vo vzťahu k veku a profesijnému zameraniu;
- podopatrenia č. 5.2: právnické osoby alebo fyzické osoby (mikropodniky v zmysle odporúčania Komisie č. 2003/361/ES);
- opatrenia č. 6: obec definovanú v územnej koncentrácii ako vidiecka obec vidiek 1 a vidiek 2 s výnimkou obcí so štatútom mesta; združenia obcí;
- podopatrenia č. 7.1: obhospodarovateľa lesa v zmysle zákona č. 326/2005 Z. z. o lesoch – súkromní a verejní správcovia lesov a iné subjekty súkromného práva a verejné subjekty a ich združenia;
- opatrenia č. 8, 9, 10, 11, 12: fyzickú a právnickú osobu podnikajúcu v poľnohospodárskej prvovýrobe;
- opatrenia č. 10: súkromných vlastníkov lesa a ich združení s právnu subjektivitou;
- opatrenia č. 13: najmenej dva subjekty, ktorých spolupráca je:

medzi rôznymi aktérmi v poľnohospodárstve, potravinovom reťazci a v lesnom hospodárstve na území EÚ a medzi inými aktérmi, ktorí prispievajú k splneniu cieľov a priorít politiky rozvoja vidieka vrátane medziodvetvových organizácií, zameraná na zriadenie a prevádzku operačných skupín EIP pre produktivitu a udržateľnosť poľnohospodárstva uvedených v čl. 62 návrhu nariadenia Európskeho parlamentu a Rady o podpore rozvoja vidieka prostredníctvom EPFRV;

- opatrenia č. 14:

verejno-súkromné partnerstvá v zmysle zákona č. 83/1990 Zb. o združovaní občanov v znení neskorších predpisov;

MAS (verejno-súkromné partnerstvá v zmysle zákona č. 83/1990 Zb. o združovaní občanov v znení neskorších predpisov schválené riadiacim orgánom, t. j. ktorým riadiaci orgán udelil štatút MAS)

- opatrenia č. 15:

Ministerstvo pôdohospodárstva a rozvoja vidieka SR,

Pôdohospodársku platobnú agentúru,

Národnú sieť rozvoja vidieka

sa stanovujú nasledovné pravidlá spolufinancovania:

Prijímateľ			
Celkové oprávnené výdavky			
Zdroje EÚ	Národné verejné zdroje		Spolu
EPFRV	Štátny rozpočet	Prijímateľ	
75,0 %	25,0 %	0,0 %	100,0 %

Pre vyššie uvedených prijímateľov v rámci daných opatrení a podopatrení, uhrádzajú sa oprávnené výdavky vo výške 100,0 % z celkových oprávnených verejných výdavkov, pričom výška podpory z EPFRV sa stanovuje vo výške 75,0 % a príspevok zo štátneho rozpočtu vo výške 25,0 %.

**Financovanie operácií prijímateľa v podopatrení č. 3.1, 3.2 a podopatrení 5.3**



Program hospodárskeho a sociálneho rozvoja obce Poproč  
Programovacie obdobie 2016 – 2022

**Pre prijímateľa v rámci:**

- podopatrenia č. 3.1: fyzické a právnické osoby podnikajúce v poľnohospodárskej prvovýrobe;
- podopatrenia č. 3.2: fyzické a právnické osoby podnikajúce v oblasti spracovania produktov poľnohospodárskej prvovýroby (okrem rybných produktov), resp. v prípade investícií do využívania obnoviteľných zdrojov energie sú prijímateľmi fyzické a právnické osoby podnikajúce v oblasti poľnohospodárskej prvovýroby;
- podopatrenia 5.3: poľnohospodárov alebo členov poľnohospodárskej domácnosti podnikajúcich v oblasti poľnohospodárstva, ktorých podiel ročných tržieb/príjmov z poľnohospodárskej výroby na celkových tržbách/príjmoch predstavuje minimálne 30 % (činnosť č. 1) a fyzické a právnické osoby (mikropodniky a malé podniky vo vidieckych oblastiach v zmysle odporúčania Komisie č. 2003/361/ES) obhospodarujúce lesy vo vlastníctve súkromných vlastníkov a ich združení, obcí a ich združení, cirkvi, ktorej majetok možno podľa právneho poriadku SR považovať za súkromný, pokiaľ ide o jeho správu a nakladanie s ním (činnosť č. 2) sa stanovujú nasledovné pravidlá spolufinancovania:

Prijímateľ			
Celkové oprávnené výdavky			
Zdroje EÚ	Národné verejné zdroje	Súkromné zdroje	Spolu
EPFRV	Štátny rozpočet	Prijímateľ	
37,5 %	12,5 %	50,0 %	100,0 %

Pre vyššie uvedených prijímateľov v rámci daných podopatrení, uhrádzajú sa oprávnené výdavky vo výške 100,0 % z celkových oprávnených výdavkov, pričom výška podpory z EPFRV sa stanovuje vo výške 37,5 %, príspevok zo štátneho rozpočtu vo výške 12,5 % a príspevok prijímateľa vo výške 50,0 %.

V uvedenom prípade platia výnimky pre zvýšenie intenzity verejnej pomoci podľa časti 6.1.

**Financovanie operácií prijímateľa v opatrení č. 4**

**Pre prijímateľa v rámci**

- opatrenia č. 4: poľnohospodára: právnickú alebo fyzickú osobu podnikajúcu v poľnohospodárskej prvovýrobe sa stanovujú nasledovné pravidlá spolufinancovania:

Prijímateľ			
Celkové oprávnené výdavky			
Zdroje EÚ	Národné verejné zdroje	Súkromné zdroje	Spolu
EPFRV	Štátny rozpočet	Prijímateľ	
60,0 %	20,0 %	20,0 %	100,0 %

Pre vyššie uvedených prijímateľov v rámci daného opatrenia, uhrádzajú sa oprávnené výdavky vo výške 100,0 % z celkových oprávnených výdavkov, pričom výška podpory z EPFRV sa stanovuje vo výške 60,0 %, príspevok zo štátneho rozpočtu vo výške 20,0 % a príspevok prijímateľa vo výške 20,0 %

**Financovanie operácií prijímateľa v podopatrení č. 7.2**

**Pre prijímateľa v rámci:**

- podopatrenia č. 7.2:

fyzické a právnické osoby (obce, mikropodniky, malé a stredné podniky v zmysle odporúčania Komisie č. 2003/361/ES) obhospodarujúce lesy vo vlastníctve súkromných vlastníkov a ich združení, obcí a ich združení, cirkvi, ktorej majetok možno podľa právneho poriadku SR považovať za súkromný, pokiaľ ide o jeho správu a nakladanie s ním,

fyzické a právnické osoby (mikropodniky, malé a stredné podniky v zmysle odporúčania Komisie č. 2003/361/ES) poskytujúce služby v lesníctve a ťažbe dreva za predpokladu poskytnutia týchto služieb subjektom uvedeným predchádzajúcej odrážke



Program hospodárskeho a sociálneho rozvoja obce Poproč  
Programovacie obdobie 2016 – 2022

sa stanovujú nasledovné pravidlá spolufinancovania:

Prijímateľ			
Celkové oprávnené výdavky			
Zdroje EÚ	Národné verejné zdroje	Súkromné zdroje	Spolu
EPFRV	Štátny rozpočet	Prijímateľ	
48,75 %	16,25 %	35,0 %	100,0 %

Pre vyššie uvedených prijímateľov v rámci daného podopatrenia, uhrádzajú sa oprávnené výdavky vo výške 100,0 % z celkových oprávnených výdavkov, pričom výška podpory z EPFRV sa stanovuje vo výške 48,75 %, príspevok zo štátneho rozpočtu vo výške 16,25 % a príspevok prijímateľa vo výške 35,0 %.



Program hospodárskeho a sociálneho rozvoja obce Poproč  
Programovacie obdobie 2016 – 2022

## ZÁVER

PHSR obce Poproč 2016-2022, je strategický strednodobý dokument, ktorý určuje víziu rozvoja obce, prioritné rozvojové oblasti a strategické ciele ich naplnenia. Tento dokument je základným východiskom pre spracovanie ďalších materiálov rozvoja jednotlivých oblastí života obce.

PHSR je otvoreným dokumentom, ktorý bude vyhodnocovaný a aktualizovaný na zasadnutiach Obecného zastupiteľstva v Poproči a podľa potreby.

Predmetný PHSR obce Poproč 2016-2022, bol schválený na zasadnutí Obecného zastupiteľstva v Poproči dňa:

..... VZN/UMZ č. ....

pečiatka

starosta obce Poproč



Program hospodárskeho a sociálneho rozvoja obce Poproč  
Programovacie obdobie 2016 – 2022

# Prílohy



Program hospodárskeho a sociálneho rozvoja obce Poproč  
Programovacie obdobie 2016 – 2022

PRÍLOHA Č. 1

Zoznam členov pracovnej skupiny PHSR obce Poproč 2016 – 2022

Zoznam členov pracovnej skupiny obce Poproč		
Funkcia v strategickom plánovaní		Funkcia v pracovnom zaradení
Gestor	Ľubor Kvaka	Starosta obce Poproč
Koordinátor	JUDr. Monika Štesková	RRA Agentúra pre rozvoj Gemera, Hnúšťa
Metodik	Mgr. Jana Uhrinová	RRA Agentúra pre rozvoj Gemera, Hnúšťa

Zoznam členov pracovnej skupiny obce Poproč		
Organizácia, inštitúcia		Funkcia
<b>Interní odborníci</b>		
Obec Poproč	Ondrej Šulhok	Obyvatelia obce, chalupári
Obec Poproč	Dana Jakubová	Obyvatelia obce, chalupári
Obec Poproč	Miloš Jakub	Obyvatelia obce, chalupári
Obec Poproč	Kvaka Ján	Obyvatelia obce, chalupári
Obec Poproč	Dušan Vaľo	Obyvatelia obce, chalupári
Obec Poproč	Eva Antalová	Obyvatelia obce, chalupári
Obec Poproč	Gejza Baláž	Obyvatelia obce, chalupári
Obec Poproč	Ľubomíra Lacová	Obyvatelia obce, chalupári
Obec Poproč	Ľubomír Laco	Obyvatelia obce, chalupári
Obec Poproč	Ondrej Šulhok	Obyvatelia obce, chalupári
<b>Externí odborníci</b>		
RRA Agentúra pre rozvoj Gemera, Hnúšťa	Ing. Dana Trombitášová	Koordinátorka projektových a zahraničných aktivít
RRA Agentúra pre rozvoj Gemera, Hnúšťa	Mgr. Ivona Antalová	Koordinátorka projektových aktivít
RRA Agentúra pre rozvoj Gemera, Hnúšťa	Mgr. Štefan Horváth	Projektový manažér



Program hospodárskeho a sociálneho rozvoja obce Poproč  
Programovacie obdobie 2016 – 2022

**PRÍLOHA č. 2**

**Zoznam informačných zdrojov použitých v PHSR (východiskové strategické a koncepcné dokumenty, súvisiaca legislatíva)**

- ✓ Konceptcia územného rozvoja Slovenska ako územnoplánovacia dokumentácia celoštátneho významu rieši nadradené rozvojové osi, hierarchiu sídiel, životné prostredie, nadradené systémy sociálnej a technickej infraštruktúry.
- ✓ Územný plán veľkého územného celku Banskobystrický kraj v znení zmien a doplnkov 2004, 2007, 2009 a 2014. Záväzná časť vyhlásená VZN BBSK č. 27/2014 zo dňa 5.12.2014.
- ✓ Územný plán VÚC Banskobystrického kraja rieši rozvoj územia podrobnejšie. V tomto dokumente sú zakotvené všeobecné zásady pre trvalo udržateľný rozvoj územia.
- ✓ Partnerská dohoda určuje stratégiu, priority a podmienky SR na využívanie fondov EÚ tak, aby sa dosiahli priority stratégie Európa 2020. Ide teda o základný národný dokument, ktorý zastrešuje všetky operačné programy SR pre nové programové obdobie.
- ✓ Pozičný dokument Európskej komisie k Partnerskej dohode a programom SR na roky 2014 - 2020 Pozičný dokument identifikuje z pohľadu Európskej komisie hlavné rozvojové potreby s možnosťou financovania opatrení v rámci fondov Spoločného strategického rámca EÚ v podmienkach SR. Zároveň tento dokument predstavuje základ pre negociácie s Európskou komisiou k Partnerskej dohode a OP SR na roky 2014-2020.
- ✓ Národná stratégia regionálneho rozvoja SR
- ✓ Stratégia financovania Európskych štrukturálnych a investičných fondov pre programové obdobie 2014 – 2020
- ✓ Operačný program Efektívna verejná správa
- ✓ Operačný program Integrovaná infraštruktúra Integrovaný regionálny operačný program
- ✓ Operačný program Kvalita životného prostredia
- ✓ Operačný program Ľudské zdroje
- ✓ Program rozvoja vidieka
- ✓ Operačný program Technická pomoc
- ✓ Operačný program Výskum a inovácie

**Integrovaný regionálny operačný program ( IROP) 2014 – 2020**, dokument SR pre programové obdobie 2014 – 2020, ktorého globálnym cieľom je: prispieť k zlepšeniu kvality života a zabezpečiť udržateľné poskytovanie verejných služieb s dopadom na vyvážený a udržateľný územný rozvoj, hospodársku, územnú a sociálnu súdržnosť regiónov, miest a obcí.

- ✓ **Program hospodárskeho rozvoja a sociálneho rozvoja samosprávneho kraja (PHSR BBSK 2015-2023)**





Program hospodárskeho a sociálneho rozvoja obce Poproč  
Programovacie obdobie 2016 – 2022

### PRÍLOHA Č. 3

#### Zoznam skratiek použitých v PHSR

- ✓ **BBSK** – Banskobystrický samosprávny kraj
- ✓ **CENTROPE** – **Centrope** je euroregión, ktorý zasahuje do štyroch stredoeurópskych krajín, Česka, Maďarska, Rakúska a Slovenska.
- ✓ **CZT** – Centrálné zásobovanie teplom
- ✓ **ČOV** – Čistiareň odpadových vôd
- ✓ **e-Government** - Súhrn aktivít a nástrojov, prostredníctvom ktorých sú IKT úplne alebo čiastočne integrované do nosných funkcií verejnej správy (VS). Znamená elektronické vládnutie (spravovanie), t.j. on-line aplikáciu IKT v procesoch výkonu správy. V praxi to znamená využívanie on-line e-komunikácie: v rámci inštitúcií VS – G2E (government to employee), medzi inštitúciami VS navzájom – G2G (government to government), medzi VS a verejnosťou – G2P (government to public).
- ✓ **EAO** – Ekonomicky aktívne obyvateľstvo. Ekonomický aktívne obyvateľstvo (EAO) - tvorí súčet priemerného počtu zamestnaných a nezamestnaných v predošlom roku.
- ✓ **EFRR** -Európsky fond regionálneho rozvoja
- ✓ **EÚ** – Európska únia
- ✓ **ESF** – Európsky sociálny fond
- ✓ **EŠIF** – Európske štrukturálne a investičné fondy. Päť štrukturálnych a investičných fondov EÚ, ktoré sa riadia jednotným súborom pravidiel, Európsky fond regionálneho rozvoja (EFRR), Európsky sociálny fond (ESF), Kohézny fond (KF), Európsky poľnohospodársky fond pre rozvoj vidieka (EPFRV), Európsky námorný a rybársky fond (ENRF).
- ✓ **HDP** – Hrubý domáci produkt
- ✓ **CHKO** – Chránená krajinná oblasť
- ✓ **IBV** – Individuálna bytová výstavba
- ✓ **IKT** - Informačno-komunikačné technológie. Zahŕňajú informačné systémy, technológie, ostatné systémy (periférne zariadenia), prevádzku a pripojenia do sietí, ktoré sú určené k napĺňaniu informačných procesov a komunikačných funkcií.
- ✓ **IROP** – Integrovaný regionálny operačný program
- ✓ **ITMS** – Informačný monitorovací systém.
- ✓ **Infraštruktúra TEN-T** - je sieť cestných a železničných koridorov, medzinárodných letísk a vodných ciest
- ✓ **KURS** – Koncepcia územného rozvoja Slovenska.
- ✓ **LAU** – Z anglického jazyka skratka pre úroveň okresu a obce v Spoločnej nomenklatúre územných jednotiek pre štatistické účely, nadväzujúce na NUTS.
- ✓ **LEADER**- Znamená Liaison Entre Actions de Développement de l'Économie Rurale (spájanie aktivít, ktoré podporujú hospodársky rozvoj vidieka).
- ✓ **MEN** - Miera evidovanej nezamestnanosti (MEN) - podiel počtu disponibilného UoZ k ekonomicky aktívnemu obyvateľstvu vyjadrený v percentách.
- ✓ **MŠVVŠ SR** – Ministerstvo školstva, vedy, výskumu a športu SR
- ✓ **MDVRR SR** – Ministerstvo dopravy, výstavby a regionálneho rozvoja SR
- ✓ **MP SVR SR** – Ministerstvo práce, sociálnych vecí a rodiny SR
- ✓ **MŽP SR** – Ministerstvo životného prostredia SR
- ✓ **MH SR** – Ministerstvo hospodárstva SR
- ✓ **MF SR** – Ministerstvo financií SR
- ✓ **MZ SR** – Ministerstvo zdravotníctva SR
- ✓ **MRK** – Marginalizované rómske komunity
- ✓ **NSRR** – Národná stratégia regionálneho rozvoja



Program hospodárskeho a sociálneho rozvoja obce Poproč  
Programovacie obdobie 2016 – 2022

- ✓ **NUTS** – Z francúzskeho jazyka (Nomenclature des unités territoriales statistiques), skratka pre normalizovanú klasifikáciu územných celkov na Slovensku pre potreby štatistického úradu a Eurostatu.
- ✓ **OP** – Operačný program
- ✓ **OP KŽP** – Operačný program Kvalita životného prostredia
- ✓ **PKS** - Parita kúpnej sily je (teoretický) výmenný kurz mien dvoch štátov definovaný ako rovný pomeru vnútorných kúpnych síl daných štátov, teda rovný pomeru cenových hladín daných štátov.
- ✓ **PHSR** – program hospodárskeho a sociálneho rozvoja
- ✓ **PP** – Prírodná pamiatka
- ✓ **RLZ** – Rozvoj ľudských zdrojov
- ✓ **SEA** – Z anglického jazyka (strategic environmental assessment) vo význame strategické environmentálne hodnotenie, strategické posudzovanie vplyvov na životné prostredie.
- ✓ **SK NACE - NACE** Je akronym používaný na rôzne štatistické klasifikácie ekonomických činností vyvíjané Európskou úniou od roku 1970.
- ✓ **NACE** poskytuje rámec pre zber a prezentáciu veľkého množstva štatistických údajov podľa ekonomickej činnosti v oblasti hospodárskych štatistik (napr. vo výrobe, zamestnanosti, národných účtoch) a ostatných štatistických oblastiach. Revidovaná klasifikácia ekonomických činností SK NACE Rev. 2 je plne harmonizovaná s jej európskou verziou NACE Revision 2 vydanou Nariadením Európskeho Parlamentu a Rady č. 1893/2006. Používanie tejto klasifikácie, respektíve od nej odvodenéj národnej verzie, je v oblasti štatistiky záväzná pre všetky členské štáty Európskej únie.
- ✓ **SKUEV**- Biotopy európskeho významu, biotopy chránených druhov
- ✓ **SR** – Slovenská republika
- ✓ **ŠFRB** – Štátny fond rozvoja bývania
- ✓ **ŠÚ SR** – Štatistický úrad Slovenskej republiky
- ✓ **SWOT** – analýza silných a slabých stránok, príležitostí a ohrození
- ✓ **UoZ** - Uchádzač o zamestnanie. Občan hľadajúci zamestnanie, zaradený do evidencie nezamestnaných na Úrade práce, sociálnych vecí a rodiny po podaní písomnej žiadosti o sprostredkovanie zamestnania.
- ✓ **Disponibilný UoZ** (Disp. UoZ) - je UoZ, ktorý bezprostredne po ponuke voľného pracovného miesta môže nastúpiť do pracovného pomeru.
- ✓ **UPSVAR** – Úrad práce, sociálnych vecí a rodiny
- ✓ **ÚZPF SR** – Ústredný zoznam pamiatkového fondu
- ✓ **VÚC** – Vyšší územný celok
- ✓ **ZMOS** – Združenie miest a obcí Slovenska

**Pozn.** Okrem týchto skratiek materiál využíva iba skratky bežne využívané v administratíve, resp. pri tabuľkových, resp. grafických formách sú použité skratky vysvetlené v sprievodnom texte, v legende/vysvetlivkách príslušnej tabuľky/grafu.



Program hospodárskeho a sociálneho rozvoja obce Poproč  
Programovacie obdobie 2016 – 2022

## PRÍLOHA Č. 4

### AKČNÝ PLÁN

Akčný plán je konkrétny a záväzný harmonogram činností súvisiacich s rozvojom obce jednotlivých oblastiach sociálno-ekonomického rozvoja, vychádza zo stratégie, je jej logickou súčasťou a realizuje sa prostredníctvom konkrétnych nosných a podporných projektov. Akčný plán obsahuje záväzky týkajúce sa plnenia jednotlivých úloh ako aj zoznam inštitúcií zodpovedných za ich plnenie, predpokladané zdroje financovania, predpokladané objemy rozpočtov, dopad na rozpočet relevantného subjektu, ako aj stav momentálnej pripravenosti projektov. Súčasťou akčného plánu je predpokladaný časový harmonogram. Predpokladané rozpočty v pláne sú uvedené v **tis. €**.

### Akčný plán Obec Poproč

AKČNÝ PLÁN Obec Poproč						
Prioritná oblasť ekonomická PO I						
Všeobecný cieľ PO I / I Zlepšenie kvality a modernizácia infraštruktúry v obci Poproč						
Špecifický cieľ PO I / I Skvalitnenie a zlepšenie stavu technickej infraštruktúry obce ako nevyhnutnej podmienky pre ďalší rozvoj						
Opatrenia	Názov projektu	Predpokladaný rozpočet v tis. EUR	Zdroje financovania	Realizácia	Dopad na rozpočet	Oprávnení žiadatelia
Opatrenie 1.1 Budovanie modernizácia technickej infraštruktúry	Vypracovanie technickej dokumentácie	podľa potreby	rozpočet obce, ŠF EÚ	verejný sektor	stredný	Obec Poproč
	Oprava a údržba miestnych komunikácií a chodníkov	100	rozpočet obce, ŠF EÚ, úvery, iné grantové schémy	verejný sektor	vysoký	Obec Poproč
	Modernizácia verejného osvetlenia	100	rozpočet obce, ŠF EÚ, úvery, iné grantové schémy	verejný sektor	vysoký	Obec Poproč
Špecifický cieľ PO I/2 Skvalitnenie miestnej infraštruktúry a vzhľadu obce						
Opatrenie 1.2 Budovanie a modernizácia lokálnej infraštruktúry	Budovanie a modernizácia lokálnej infraštruktúry	podľa potreby	rozpočet obce, ŠF EÚ	verejný sektor	stredný	Obec Poproč
	Oplotenie cintorína	5	rozpočet obce, ŠF EÚ	verejný sektor	stredný	Obec Poproč
	Oplotenie čerpacej stanice	5	rozpočet obce, ŠF EÚ	verejný sektor	stredný	Obec Poproč
	Vybavenie kancelárie obecného úradu	10	rozpočet obce, ŠF EÚ, podnikateľské subjekty, úvery, iné grantové schémy, ŠF EÚ	verejný sektor	stredný	Obec Poproč
Opatrenie 1.3 Obnova a rekonštrukcia vzhľadu obce Obnova, rekonštrukcia , prestavba a modernizácia budov v majetku obce	Obnova a rekonštrukcia vzhľadu obce	podľa potreby	rozpočet obce, ŠF EÚ	verejný sektor	stredný	Obec Poproč
	Rekonštrukcia budovy bývalého školského zariadenia, v súčasnosti budova Obecného úradu v obci Poproč	100	rozpočet obce, ŠF EÚ	verejný sektor	vysoký	Obec Poproč
	Rekonštrukcia exteriéru a interiéru	100	rozpočet obce, ŠF EÚ	verejný sektor	vysoký	Obec Poproč
	Rekonštrukcia Požiarnej zbrojnice a protipožiarnej nádrže	50	rozpočet obce, ŠF EÚ, úvery, iné grantové schémy	verejný sektor	vysoký	Obec Poproč
	Rekonštrukcia zvonice	10	rozpočet obce, ŠF EÚ	verejný sektor	stredný	Obec Poproč
	Rekonštrukcia verejných priestranstiev	10	rozpočet obce, ŠF EÚ	verejný sektor	stredný	Obec Poproč
	Vybudovanie oddychovej zóny pri	10	rozpočet obce, ŠF	verejný sektor	stredný	Obec Poproč



Program hospodárskeho a sociálneho rozvoja obce Poproč  
Programovacie obdobie 2016 – 2022

	cyklotrase		EÚ, úvery, iné grantové schémy			
<b>Špecifický cieľ PO I/3 Modernizácia informačnej a komunikačnej infraštruktúry</b>						
Opatrenie 1.4. Rozvoj informačných a komunikačných technológií	Podpora rozvoja informačných a komunikačných technológií	podľa potreby	rozpočet obce, ŠF EÚ	verejný sektor	stredný	Obec Poproč
	Zmena a modernizácia web systému pre zlepšenie informovanosti občanov a návštevníkov	5	rozpočet obce, ŠF EÚ	verejný sektor	nízky	Obec Poproč
<b>Špecifický cieľ PO I/II 2 Skvalitňovanie podmienok pre rozvoj malého a stredného podnikania</b>						
Opatrenie 1.6,1.7. Realizácia opatrení miestnych samospráv na podporu podnikania Opatrenie 1.8. Podpora mikro- a malého podnikania	Podpora prípravenosti obyvateľov obce pre samozamestnanie a trh práce	podľa potreby	rozpočet obce, ŠF EÚ	verejný sektor	stredný	Obec Poproč
	Podpora malého a stredného podnikania	podľa potreby	rozpočet obce, ŠF EÚ	verejný sektor	stredný	Obec Poproč, podnikateľské subjekty
	Využitie potenciálu obce pre rozvoj agroturistiky	5	podnikateľské subjekty, úvery, iné grantové schémy	súkromný sektor	žiadny	Obec Poproč
	Podpora mikro- a malého podnikania	podľa potreby	podnikateľské subjekty, úvery, iné grantové schémy	súkromný sektor	žiadny	Obec Poproč, podnikateľské subjekty
<b>Špecifický cieľ PO I/II 3 zvýšenie využitia miery turistického a rekreačného potenciálu obce a jej okolia</b>						
Opatrenie 1.9. Tvorba spoločných produktov CR v rámci regiónu. Využitie miery turistického a rekreačného potenciálu obce Poproč a jej okolia	Podpora tvorby spoločných produktov CR v rámci regiónu. Využitie miery turistického a rekreačného potenciálu obce Poproč a jej okolia	podľa potreby	rozpočet obce, ŠF EÚ, podnikateľské subjekty, úvery, iné grantové schémy	verejný sektor, súkromný sektor, NO	nízky	Obec Poproč, podnikateľské subjekty, NO
	Tvorba cyklotrasy	50	rozpočet obce, ŠF EÚ, úvery, iné grantové schémy	verejný sektor	vysoký	Obec Poproč, podnikateľské subjekty
Opatrenie 1.10. Propagácia obce Poproč	Propagácia obce, spracovanie informácií o obci Poproč	2	podnikateľské subjekty, úvery, iné grantové schémy	verejný sektor, súkromný sektor	nízky	Obec Poproč, podnikateľské subjekty, NO
<b>Špecifický cieľ POI/II 4 Skvalitnenie infraštruktúry a služieb cestovného ruchu</b>						
Opatrenie 1.11. Budovanie infraštruktúry cestovného ruchu	Podpora rozvoja CR – zriadenie náučného chodníka s infotabulami	20	rozpočet obce, ŠF EÚ, podnikateľské subjekty, úvery, iné grantové schémy	verejný sektor	stredný	Obec Poproč, podnikateľské subjekty
<b>Špecifický cieľ PO I/II 5 Zlepšenie využitia potenciálu územia pre rozvoj agroturistiky a moderných foriem poľnohospodárstva</b>						
Opatrenie 1.13 Rozvoj agroturistiky	Podpora rozvoja agroturistiky v obci Poproč	5	rozpočet obce, ŠF EÚ, podnikateľské subjekty, úvery, iné grantové schémy, MP SR	verejný sektor	nízky	Obec Poproč, podnikateľské subjekty
Opatrenie 1.14 Rozvoj moderných foriem poľnohospodárstva	Podpora rozvoja malých fariem a moderných foriem poľnohospodárstva	5	rozpočet obce, ŠF EÚ, podnikateľské subjekty, úvery, iné grantové schémy, MP SR	verejný sektor	nízky	Obec Poproč, podnikateľské subjekty
<b>Prioritná oblasť Sociálna PO II</b>						
<b>Všeobecný cieľ PO II</b>						
<b>Zabezpečenie podmienok pre kvalitný život obyvateľov obce Poproč</b>						
<b>Špecifický cieľ PO II/2 Zvýšenie záujmu občanov o vzájomnú spoluprácu a veci verejné, skvalitnenie občianskej spoločnosti</b>						
Opatrenie 2.2. Budovanie občianskej	Podpora budovania občianskej spoločnosti	Podľa potreby	rozpočet obce, ŠF EÚ, podnikateľské	verejný sektor	stredný	Obec Poproč, podnikateľské subjekty, NO



Program hospodárskeho a sociálneho rozvoja obce Poproč  
Programovacie obdobie 2016 – 2022

spoločnosti			subjekty, úvery, iné grantové schémy			
<b>Špecifický cieľ PO II / 3 Skvalitnenie a rozšírenie služieb občanom</b>						
Opatrenie 2.3. Podpora rozvoja služieb obyvateľstvu	Podpora rozvoja služieb obyvateľstvu	Podľa potreby	rozpočet obce, ŠF EÚ, podnikateľské subjekty, úvery, iné grantové schémy	verejný, súkromný sektor	stredný	Obec Poproč
<b>Špecifický cieľ PO II / 4 Zachovávanie a rozvoj kultúrneho dedičstva</b>						
Opatrenie 2.4. Rozvoj kultúry a tradícií Ochrana a obnova kultúrnych pamiatok	Podpora miestnych zvykov, kultúry a tradičných remesiel	Podľa potreby	rozpočet obce, ŠF EÚ, zdroje neziskových organizácií, MK SR, MŠ SR	verejný sektor	stredný	Obec Poproč, NO
<b>Špecifický cieľ PO II / 5 Zabezpečenie trvalo udržateľnej kvality života sociálne odkázaných rodín a občanov</b>						
Opatrenie 2.6. Podpora aktivít v oblasti Marginalizovaných rómskych a iných komunit	Podpora sociálne odkázaným rodinám a občanom	Podľa potreby	rozpočet obce, ŠF EÚ, zdroje neziskových organizácií	verejný sektor	stredný	Obec Poproč
<b>Prioritná oblasť Environmentálna PO III</b>						
<b>Všeobecný cieľ PO III Zlepšenie stavu vidieckej krajiny a ochrana životného prostredia v obci Poproč</b>						
<b>Podpora aktivít smerujúcich k účinnej ochrane ovzdušia pred malými a strednými zdrojmi znečistenia nachádzajúcimi sa v katastrálnom území obce a jej okolia</b>						
<b>Špecifický cieľ III / 1 Budovanie a modernizácia environmentálnej infraštruktúry</b>						
Opatrenie 3.1. Budovanie a modernizácia infraštruktúry vodného hospodárstva	Rozšírenie rezerváru vodného zdroja – rekonštrukcia čerpacej stanice , oprava strešnej krytiny	1500	rozpočet obce, ŠF EÚ, MŽP SR, MPH SR, úvery, iné grantové schémy	verejný a súkromný sektor	vysoký	Obec Poproč
<b>Špecifický cieľ III / 2 Odstraňovanie ekologických záťaží a nakladanie s odpadmi</b>						
Opatrenie 3.2. Budovanie a modernizácia infraštruktúry odpadového hospodárstva	Budovanie a modernizácia environmentálnej infraštruktúry – oplotenie a zastrešenia zberného miesta separovaného odpadu	5	rozpočet obce, ŠF EÚ, MŽP SR, MPH SR, úvery, iné grantové schémy	verejný a súkromný sektor	vysoký	Obec Poproč
<b>Špecifický cieľ III / 3 Rozvoj a modernizácia energetického hospodárstva</b>						
Opatrenie 3.3. Budovanie a modernizácia infraštruktúry energetického prostredia	Znižovanie energetickej náročnosti budov	Podľa opatrenia č.1.2,1.3	Podľa opatrenia č.1.2,1.3	Podľa opatrenia č.1.2,1.3	Podľa opatrenia č.1.2,1.3	Obec Poproč
	Budovanie a modernizácia infraštruktúry energetického prostredia	Podľa potreby	rozpočet obce, ŠF EÚ, súkromné subjekty	verejný a súkromný sektor	nízky	Obec Poproč, obyvatelia obce
<b>Špecifický cieľ III / 4 Obnova krajiny, účinná ochrana ovzdušia</b>						
Opatrenie 3.4. Revitalizácia okolia obce	Revitalizácia okolia obce, výsadba verejnej zelene	2	rozpočet obce, ŠF EÚ, MŽP SR, MPH SR	verejný sektor	vysoký	Obec Poproč
	Revitalizácia studničiek a ich okolia – zriadenie oddychovej zóny s altánkom	10	rozpočet obce, ŠF EÚ, MŽP SR, MPH SR, úvery, iné grantové schémy	verejný a súkromný sektor	vysoký	Obec Poproč
	Revitalizácia obecnej studne v obci, úprava	2	rozpočet obce, ŠF	verejný a	vysoký	Obec Poproč



Program hospodárskeho a sociálneho rozvoja obce Poproč  
Programovacie obdobie 2016 – 2022

	okolia		EÚ, MŽP SR, MPH SR, úvery, iné grantové schémy	súkromný sektor		
--	--------	--	---	--------------------	--	--

Časový harmonogram

	2016	2017	2018	2019	2020	2021	2022
<b>PO I</b>							
Opatrenie 1.1							
Opatrenie 1.1							
Opatrenie 1.2							
Opatrenie 1.2							
Opatrenie 1.2							
Opatrenie 1.2							
Opatrenie 1.3							
Opatrenie 1.3							
Opatrenie 1.3							
Opatrenie 1.3							
Opatrenie 1.3							
Opatrenie 1.3							
Opatrenie 1.4							
Opatrenie 1.6,1.7,1.8							
Opatrenie 1.6,1.7,1.8							
Opatrenie 1.6,1.7,1.8							
Opatrenie 1.6,1.7,1.8							
Opatrenie 1.9							
Opatrenie 1.9							
Opatrenie 1.10							
Opatrenie 1.11							
Opatrenie 1.13							
Opatrenie 1.14							
<b>PO II</b>							
Opatrenie 2.2							
Opatrenie 2.3							
Opatrenie 2.4							
Opatrenie 2.6							
<b>PO III</b>							
Opatrenie 3.1							
Opatrenie 3.2							
Opatrenie 3.3							
Opatrenie 3.3							
Opatrenie 3.4							
Opatrenie 3.4							
Opatrenie 3.4							



**Program hospodárskeho a sociálneho rozvoja obce Poproč  
Programovacie obdobie 2016 – 2022**

**PRÍLOHA č. 5**

**Dohoda o partnerstve**

Názov dokumentu	Dohoda o partnerstve pri príprave a realizácii PHSR obce Poproč 2016-2022			
Obdobie platnosti	2016 - 2022			
Predmet dohody	Kordinácia postupov v procese implementácie PHSR obce Poproč na roky 2016 – 2022			
Účastníci dohody	Dana Jakubová SHR			
Riadenie procesu	Gestor	Ľubor Kvaka	Starosta obce Poproč	
Riadiaci tím	Koordinátor	JUDr. Monika Štesková	RRA APRG Hnúšťa	
	Metodik	Mgr. Jana Uhrinová	APRG Hnúšťa	
	Externí odborníci Zástupcovia APRG	Ing. Dana Trombitášová	koordinátorka projektových a zahraničných aktivít	RRA APRG Hnúšťa
		Mgr. Ivona Antalová	koordinátorka projektových aktivít	
		Mgr. Štefan Horváth	projektový manažér	
	Externí odborníci Zástupcovia obce	Ondrej Šulhok	Obyvatelia obce Chalupári	Obec Poproč
		Dana Jakubová		
		Miloš Jakub		
		Kvaka Ján		
		Dušan Vaľo		
		Eva Antalová		
		Gejza Baláž		
		Ľubomíra Lacová		
		Ľubomír Laco		