



# PROGRAM HOSPODÁRSKEHO A SOCIÁLNEHO ROZVOJA OBCE

## ***PLÁŠŤOVCE***

NA ROKY 2015-2020



apríl 2016



*Spracovateľ dokumentu:*

**Regionálna rozvojová agentúra Topoľčiansko**

**sídlo:** Ul. sv. Cyrila a sv. Metoda 4595/18, 955 01 Topoľčany

**IČO:** 37857631

**DIČ:** 2022107736

**tel./fax:** 038/53 00 668

**mobil:** 0911 193 965, 0911 204 318

**e-mail:** info@rrato.eu

**web:** www.rrato.eu





Názov:	Program hospodárskeho rozvoja a sociálneho rozvoja obce Plášťovce na roky 2015 - 2020
Územné vymedzenie:	Nitriansky kraj, okres Levice, obec Plášťovce
Územný plán obce:	áno (máj 2014)
Dátum schválenia PHSR:	11.5.2016 (číslo uznesenia: 1/13/2016 zo dňa 11.5.2016 z 13. zasadnutia Obecného zastupiteľstva v Plášťovciach)
Dátum platnosti:	od 11.5.2016 do 31.12.2020
Verzia	1.0
Publikovaný verejne:	



# OBSAH

OBSAH .....	4
ZOZNAM POUŽITÝCH SKRATIEK .....	6
ZOZNAM OBRÁZKOV .....	7
ZOZNAM GRAFOV.....	7
ZOZNAM TABULIEK.....	8
ÚVOD .....	9
ANALYTICKÁ ČASŤ .....	11
Základná charakteristika obce .....	11
História a cestovný ruch obce Plášťovce .....	13
Prírodné podmienky .....	20
Geomorfologické členenie .....	20
Hydrologické pomery .....	20
Klimatické podmienky .....	21
Pôdne druhy a pôdne typy .....	21
Rastlinstvo a živočíšstvo.....	22
Stav životného prostredia .....	22
Obyvateľstvo.....	22
Technická infraštruktúra.....	30
Telekomunikácie .....	30
Energetické siete.....	30
Cestné a dopravné siete.....	30
Odpadové hospodárstvo .....	31
Sociálna infraštruktúra .....	31
Domový a bytový fond .....	31
Školstvo .....	34
Zdravotníctvo a sociálna starostlivosť .....	35
Služby obyvateľstvu .....	35
Ekonomická základňa obce .....	36
Podnikateľské aktivity v obci Plášťovce.....	36
Majetok obce.....	36
Združenia a organizácie na území obce .....	38
VYHODNOTENIE PREDCHÁDZAJÚCEHO OBDOBIA A PHSR OBCE PLÁŠŤOVCE.....	39
Realizované projekty obce Plášťovce .....	41
VYHODNOTENIE DOTAZNÍKOVÉHO PRIESKUMU .....	43
SWOT analýza.....	53



STRATEGICKÁ ČASŤ .....	55
KLÚČOVÉ DISPARITY A HLAVNÉ FAKTORY ROZVOJA .....	55
Koherentné poradie disparít .....	55
Koherentné poradie faktorov rozvoja .....	55
ROZVOJOVÁ VÍZIA .....	56
PROGRAMOVÁ ČASŤ .....	58
Popis jednotlivých aktivít .....	59
REALIZAČNÁ ČASŤ .....	61
Zabezpečenie realizácie programu hospodárskeho rozvoja a sociálneho rozvoja obce ..	61
Väzby na strategické dokumenty kraja .....	61
Organizačné zabezpečenie manažmentu programu .....	64
Inštitucionálne zabezpečenie formou partnerstva .....	65
Komunikačná stratégia .....	66
Monitorovanie a hodnotenie .....	67
Harmonogram realizácie .....	70
Akčný plán obce Plášťovce .....	71
FINANČNÁ ČASŤ .....	72
ZÁVER .....	76
ZDROJE INFORMÁCIÍ .....	78
PRÍLOHY .....	79



# ZOZNAM POUŽITÝCH SKRATIEK

---

CR - cestovný ruch  
ČOV - čistička odpadových vôd  
DHZ - dobrovoľný hasičský zbor  
EAO - ekonomicky aktívny obyvateľ  
EŠIF - európske štrukturálne a investičné fondy  
EÚ - Európska únia  
IBV - individuálna bytová výstavba  
KBV - komplexná bytová výstavba  
MŠ - materská škola  
N/A - nedostupná informácia  
NR SR - Národná rada Slovenskej republiky  
NSK - Nitriansky samosprávny kraj  
NUTS - Nomenklatúra územných štatistických jednotiek  
OcÚ - obecný úrad  
OZ - obecné zastupiteľstvo  
PHSR - program hospodárskeho rozvoja a sociálneho rozvoja obce  
ROEP - konanie o obnove evidencie pozemkov  
SAD - Slovenská autobusová doprava  
SODB - sčítanie obyvateľov, domov a bytov  
SR - Slovenská republika  
ŠR - štátny rozpočet  
ŠÚ - štatistický úrad  
TI - technická infraštruktúra  
TJ - telovýchovná jednota  
TKO - tuhý komunálny odpad  
Z. z. - zbierka zákonov  
ZŠ - základná škola  
ŽP - životné prostredie



## ZOZNAM OBRÁZKOV

---

- Obrázok č. 1 - Letecký pohľad na obec Plášťovce
- Obrázok č. 2 - Mapa administratívneho členenia okresu Levice s vyznačením obce Plášťovce
- Obrázok č. 3 - Pečať, vlajka a erb obce Plášťovce
- Obrázok č. 4 - Kostol v obci
- Obrázok č. 5 - Kaštieľ v obci Plášťovce
- Obrázok č. 6 - Pamätník hrdinov
- Obrázok č. 7 - Penzión Julkin dvor
- Obrázok č. 8 - Vinice v obci
- Obrázok č. 9 - Oldo ranč v obci Plášťovce
- Obrázok č. 10 - Vchod do jaskyne v obci
- Obrázok č. 11 - Jaskyňa v obci Plášťovce
- Obrázok č. 12 - Potok Krupinica
- Obrázok č. 13 - Žiaci základnej školy

## ZOZNAM GRAFOV

---

- Graf č. 1 - Vývoj počtu obyvateľov
- Graf č. 2 - Vývoj prirodzeného prírastku v obci
- Graf č. 3 - Vývoj migračného prírastku v obci
- Graf č. 4 - Vývoj komunálneho odpadu počas obdobia 2007-2014
- Graf č. 5 - Podiel žien a mužov na účasti v dotazníkovom prieskume
- Graf č. 6 - Záujem respondentov o bývanie a zotrvanie v obci
- Graf č. 7 - Veková štruktúra účastníkov dotazníkového prieskumu
- Graf č. 8 - Miesto pracoviska respondentov
- Graf č. 9 - Dôvody respondentov zotrvania v obci
- Graf č. 10 - Dôvody prípadného odsťahovania sa respondentov z obce
- Graf č. 11 - Spokojnosť respondentov so službami obce
- Graf č. 12 - Susedské vzťahy v obci
- Graf č. 13 - Zapájanie sa občanov do rozvojových aktivít obce
- Graf č. 14 : Dôvody nezapájania sa do diania v obci
- Graf č. 15 - Spokojnosť s pracovnými možnosťami v obci
- Graf č. 16 - Možnosti budúceho rozvoja obce
- Graf č. 17 - Existencia priestoru na využívanie voľného času pre deti a mládež
- Graf č. 18 - Spokojnosť respondentov s využitím možnosti obce pre mládež a podpory významu mládeže na vidieku



# ZOZNAM TABULIEK

---

- Tabuľka č. 1 - Organizované podujatia v obci
- Tabuľka č. 2 - Štruktúra pôdneho fondu v obci Plášťovce v m<sup>2</sup>
- Tabuľka č. 3 - Vývoj počtu obyvateľov v obci Plášťovce
- Tabuľka č. 4 - Národnostná štruktúra v obci Plášťovce
- Tabuľka č. 5 - Náboženská štruktúra v obci Plášťovce
- Tabuľka č. 6 - Veková štruktúra v obci
- Tabuľka č. 7 - Vzdelanostná štruktúra v obci
- Tabuľka č. 8 - Odvetvia ekonomickej činnosti
- Tabuľka č. 9 - Ekonomická aktivita v obci
- Tabuľka č. 10 - Množstvo odpadov vyprodukovaných v rokoch 2012, 2013 a 2014 v tonách
- Tabuľka č. 11 - Bytový a domový fond
- Tabuľka č. 12 - Bytový a domový fond
- Tabuľka č. 13 - Bytový a domový fond
- Tabuľka č. 14 - Bytový a domový fond
- Tabuľka č. 15 - Bytový a domový fond
- Tabuľka č. 16 - Bytový a domový fond
- Tabuľka č. 17 - Počet pracovníkov v školstve
- Tabuľka č. 18 - Najväčší zamestnávateľia v obci
- Tabuľka č. 19 - Majetok obce v eurách
- Tabuľka č. 20 - Vývoj príjmov a výdavkov v obci Plášťovce
- Tabuľka č. 21 - Organizácie a združenia na území obce
- Tabuľka č. 22 - Plánované aktivity na roky 2007 - 2013
- Tabuľka č. 23 - Naplnenie plánovaných aktivít
- Tabuľka č. 24 - Vekové skupiny respondentov
- Tabuľka č. 25 - SWOT analýza
- Tabuľka č. 26 - Špecifické ciele a opatrenia v prioritných oblastiach
- Tabuľka č. 27 - Aktivity v rámci opatrení
- Tabuľka č. 28 - Realizácia činnosti PHSR na úrovni programu
- Tabuľka č. 29 - Vecný a časový harmonogram monitorovania plnenia PHSR Plášťovce
- Tabuľka č. 30 - Vecný a časový harmonogram hodnotenia plnenia PHSR Plášťovce
- Tabuľka č. 31 - Plán hodnotenia a monitorovania realizácie PHSR
- Tabuľka č. 32 - Merateľné ukazovatele jednotlivých aktivít
- Tabuľka č. 33 - Indikatívny finančný plán realizácie PHSR v €
- Tabuľka č. 34 - Súhrnný prehľad projektových zámerov obce Plášťovce do roku 2020





# ÚVOD

---

V súvislosti s programovým obdobím Európskej únie na roky 2014-2020 a v súlade so Zákonom č. 539/2008 Z. z. o podpore regionálneho rozvoja je nevyhnutné aktualizovať základné programové dokumenty, prostredníctvom ktorých je možné čerpať finančné prostriedky aj z Európskych štrukturálnych investičných fondov na podporu rozvojových projektov a aktivít.

Z dôvodu adresnejšej alokácie disponibilných finančných prostriedkov v novom programovom období bolo nutné aktualizovať taktiež základné a strategické dokumenty Nitrianskeho samosprávneho kraja. Doteraz platný Program rozvoja Nitrianskeho samosprávneho kraja (PR NSK) 2012 - 2018 bol schválený uznesením č. 236/2012 dňa 8. októbra 2012 na zasadnutí Zastupiteľstva Nitrianskeho samosprávneho kraja.

V súlade so zákonom o podpore regionálneho rozvoja sú vyššie územné celky a obce povinné aktualizovať alebo zostavovať Program hospodárskeho rozvoja a sociálneho rozvoja obce alebo vyššieho územného celku a uviesť v súlade s ustanoveniami novelizovaného zákona platného od 1. januára 2015. Hlavným cieľom je vychádzať z aktuálnej situácie v území a zostaviť strategickú a implementačnú časť tak, aby sa stala východiskom pre realizáciu budúcich projektov.

Dokument Program hospodárskeho a sociálneho rozvoja obce Plášťovce s výhľadom do rokov 2015 - 2020 je strednodobý strategický dokument, ktorý na základe analýzy hospodárskeho a sociálneho rozvoja miest a obcí stanovuje jeho strategické ciele a priority rozvoja. Je prostriedkom na napĺňanie vízie ďalšieho smerovania rozvoja miest a obcí, je to program cielených opatrení, navrhnutý pre oživenie sociálneho, ekonomického a kultúrneho rozvoja obce Plášťovce.

Cieľom dokumentu je navrhnuť funkčnú stratégiu, ktorá bude zameraná najmä na hospodársky a sociálny rozvoj obce. Určuje hlavné póly rozvoja, zostavuje strategické ciele a ustanovuje úlohy a potreby pre rozvoj spomínaných oblastí. Ciele sú stanovené tak, aby priniesli mnohostranný rozvoj obce Plášťovce. Program hospodárskeho a sociálneho rozvoja obce Plášťovce je vypracovaný na 6 rokov a je možné ho priebežne aktualizovať. Hodnota a využitie tohto dokumentu je v tom, že bol sformulovaný na základe terénneho výskumu a za podpory miestnej samosprávy, ktorá je informovaná o problémoch a potrebách obce.

## *Charakteristika a štruktúra dokumentu*

Program hospodárskeho rozvoja a sociálneho rozvoja obce je strednodobý rozvojový dokument, ktorý je vypracovaný v súlade s cieľmi a prioritami ustanovenými v národnej stratégii a zohľadňuje ciele a priority ustanovené v programe hospodárskeho rozvoja a sociálneho rozvoja vyššieho územného celku, na území ktorého sa obec nachádza, a je vypracovaný podľa záväznej časti územnoplánovacej dokumentácie obce.

Program hospodárskeho rozvoja a sociálneho rozvoja obce vytvorený v rámci partnerstva pozostáva z

a) analytickej časti, ktorá obsahuje komplexné hodnotenie a analýzu východiskovej situácie obce s väzbami na širšie územie a odhad jej budúceho vývoja s dôrazom na možné riziká a ohrozenia vo väzbe na existujúce relevantné stratégie a koncepcie a využívanie vnútorného potenciálu územia, jeho limitov a rozvoja, definovanie podmienok udržateľného rozvoja obce,



- b) strategickej časti, ktorá obsahuje stratégiu rozvoja obce pri zohľadnení jej vnútorných špecifik a určí hlavné smery, priority a ciele rozvoja obce rešpektovaním princípov regionálnej politiky s cieľom dosiahnutia vyváženého udržateľného rozvoja územia,
- c) programovej časti, ktorá obsahuje najmä zoznam opatrení a aktivít na zabezpečenie realizácie PHSR obce,
- d) realizačnej časti, ktorá je zameraná na popis postupov inštitucionálneho zabezpečenia formou partnerstva a organizačné zabezpečenie realizácie PHSR obce, systém monitorovania a hodnotenia plnenia PHSR obce s ustanovením merateľných ukazovateľov, vecný a časový harmonogram realizácie PHSR obce formou akčných plánov a
- e) finančnej časti, ktorá obsahuje finančné zabezpečenie jednotlivých opatrení a aktivít, inštitucionálnej a organizačnej stránky realizácie PHSR obce.

Vypracovanie PHSR obce zabezpečuje obec pri uplatnení partnerstva. Aktualizácia PHSR obce sa vypracúva podľa potreby. PHSR a jeho aktualizáciu schvaľuje obecné zastupiteľstvo. Schválenie PHSR obce a príslušnej územnoplánovacej dokumentácie, ak jej spracovanie vyžaduje osobitný predpis, je podmienkou na predloženie žiadosti obce o poskytnutie dotácie zo štátneho rozpočtu a z doplnkových zdrojov podľa § 4 ods. 2. Tvorba PHSR obce je optimálnym nástrojom a jedinečnou možnosťou na strategický pohľad do samosprávy vôbec. Základom PHSR obce je teda občan.

#### Zámer spracovania PHSR

Zámer spracovania PHSR	
Názov dokumentu	Program hospodárskeho rozvoja a sociálneho rozvoja obce Plášťovce na obdobie 2015 - 2020
Forma spracovania	s pomocou externých odborníkov na základe zmluvy o poskytnutí služieb
Riadenie procesu spracovania	spracovateľ komunikoval s predstaviteľmi samosprávy - vedením obce a poslancami obecného zastupiteľstva
Obdobie spracovania	spracovanie dokumentu prebiehalo od novembra 2015 do apríla 2016
Financovanie spracovania	spracovanie je financované z rozpočtu obce

Zdroj: vlastné spracovanie

V prípade potreby sa prostredníctvom príslušnej samosprávy realizuje verejná súťaž, ktorej výsledkom je výber spracovávateľa PHSR. Prostredníctvom rôznych foriem, ako sú úradné tabule, webové stránky a mnohé iné miestne médiá, informuje samospráva o celom procese spracovania PHSR od začiatku po jeho skončenie. Počas celého procesu spracovania musí byť PHSR dostupný na obecnej úrade príslušnej samosprávy.

Proces spracovania PHSR bol zverejnený prostredníctvom úradnej tabule a verejne dostupný v digitálnej podobe na webovej stránke samosprávy. Celý proces spracovania bol v jeho priebehu verejne dostupný k nahliadnutiu a spripomienkovaniu. Taktiež sa na jeho spracovaní podieľali občania obce formou dotazníkového prieskumu, ktorý bol realizovaný v tlačenej a taktiež aj v elektronickej forme na webovej stránke obce. V procese spracovania sa stretávali a vzájomne spolupracovali pracovné skupiny z rôznych oblastí, zapojili sa taktiež podnikatelia a verejný sektor. Spracovateľský tím na základe týchto výsledkov pripravoval všetky potrebné východiská pre výstup v podobe strategickej časti, ktorú na základe prerokovaní s vedením obce spracoval do finálnej podoby PHSR ako celku.



# ANALYTICKÁ ČASŤ

## ZÁKLADNÁ CHARAKTERISTIKA OBCE

Obec Plášťovce sa nachádza na západnom Slovensku. Je situovaná konkrétne v juhozápadnej časti tejto oblasti a v južnej časti Krupinskej planiny. Obec Plášťovce patrí do Nitrianskeho samosprávneho kraja, ak ide o administratívne zaradenie. Leží v okrese Levice. Výškové rozpätie v obci je 135 - 440 m n. m., stred obce leží v nadmorskej výške 145 m.

Katastrálne susedí s obcami:

- na severe s obcou Rykynčice a obcou Drieňovo
- na severovýchode s obcou Čelovce a obcou Hrušov
- na juhovýchode s obcou Ipeľské Úľany
- na juhu s obcou Horné Turovce a mestom Šahy (časť Tešmak)
- na západe s obcou Slatina a mestom Dudince (časť Merovce)
- na severozápade s obcou Hontianske Tesáre (časť Dvorníky)

Tabuľka č. 1 - Letecký pohľad na obec Plášťovce



Zdroj: OcÚ Plášťovce

Obec má veľmi dobrú geografickú polohu a leží v krásnej prírode. Nachádza sa v Krupinskej planine, ktorá je zaujímavá z hľadiska pešej turistiky počas letného aj zimného obdobia. Na západnej strane intravilánu obce tečie potok Krupinica. Južne od intravilánu obce sa do neho vlieva potok Litava. Má zaujímavú históriu a dobré vybavenie zložkami sociálnej a technickej infraštruktúry.

[illegible]

Obec má veľmi dobrú dopravnú polohu. Nachádza sa blízko pólov rozvoja, čo obci dodáva mnoho výhod. Obyvatelia obce nemusia cestovať príliš ďaleko za službami, ktoré obec nevie zabezpečiť. Cestovanie nie je pre nich ani časovo náročné. V blízkosti obce sa nachádza aj kúpeľné mesto Dudince. Pekné prírodné prostredie, stála teplá klíma a vynikajúce účinky liečivej vody umocňujú význam Dudiniec a jeho okolia.

Plášťovce - Levice : 39 km/ 38 min. autom  
Plášťovce - Nitra : 83 km/ 72 min. autom  
Plášťovce - Dudince : 13 km/ 12 min. autom  
Plášťovce - Šahy : 11 km/ 15 min. autom  
Plášťovce - Veľký Krtíš : 35 km/ 29 min. autom  
Plášťovce - Bratislava : 173 km/ 127 min. autom





### *Symboły obce Plášťovce*

Tak ako každá obec, tak aj obec Plášťovce má svoje symboly. Patrí medzi ne erb, vlajka a pečať obce. Erb obce má červený podklad, kde je Svätý Juraj ako jazdec. Sedí na bielom koni a v ruke drží zlatú kopiju. Ňou sa snaží zabiť draka, ktorý je zelenej farby. Vlajka obce pozostáva z piatich pozdĺžnych pruhov vo farbách žltej, červenej, bielej, červenej a žltej. Vlajka má pomer strán 2 : 3 a ukončená je tromi cípmi, t. j. dvomi zástrihmi, siahajúcimi do tretiny jej listu. Pečať obce je okrúhla a uprostred je obecný symbol. Pečať má priemer 35 mm, čo je v súlade s domácimi zvyklosťami a predpismi o používaní pečiatok s obecnými symbolmi.

Obrázok č. 3 - Pečať, vlajka a erb obce Plášťovce



Zdroj: OcÚ Plášťovce

## **HISTÓRIA A CESTOVNÝ RUCH OBCE PLÁŠŤOVCE**

Obec mala už v minulosti veľmi dobrú polohu. Ležala v peknom prostredí s úrodnými údoliami riek, vyvýšeninami vhodnými na pozorovanie okolia, zaujímavými skalnými otvormi, rozľahlými lesmi, veľkým množstvom vodných prameňov, a tiež aj bohatou územnou faunou i flórou. Prvé osídlenie a prvé nálezy pochádzajú z doby bronzovej. Našli sa tu zvyšky keramiky a krčahy zdobené rytými vzormi.

Obec mala v minulosti názov Plast. Tento názov sa objavuje v listine ostrihomského arcibiskupa Martiriusa z obdobia panovania Gejzu II. z r. 1156. Miestny bádateľ Lajos Piacsek tvrdí, že názov obce je odvodený z osobného mena obyvateľa žijúceho na tunajšom území. Vyjadruje skutočnosť, že dedinu ležiacu vo výške 145 m nad morom, zo všetkých strán obklopujú 250-450 m vysoké kopce chrániace tunajších obyvateľov pred vetrom a snehovými fujavicami podobne ako plášť ľudské telo. Richtár obce Károly Thuróczy má iný názor. Tvrdí, že slovo "Palást" je taký "staromadžarský" názov, ktorý súvisí so zahaľovaním. Fakty dokazujú aj skutočnosť, že obec sa po vytvorení župného systému stala hradným majetkom a r. 1232 ju Ondrej II. pričlenil k zvolenskému hradnému majetku.

Plášťovce už v minulosti mohli byť oproti ostatným usadlostiam dosť veľké, počet obyvateľov pravdepodobne presiahol aj tristo. Na ceste medzi Šahy - Plášťovce - Litavou už v r. 1342 stáli colnice, cez potoky boli postavené mosty a fungovali mlyny. Obec bola už vtedy dosť vyspelá a dynamická. Po 13. stor. sa ešte viac zvyšoval počet obyvateľov, čo malo vplyv na rozdelenie panskej pôdy. Noví majitelia so služobníctvom vytvárali nové časti obce, čo spôsobilo delenie dediny. Na majetkoch Palásthyovcov samozrejme nebývali len členovia rodiny a ich potomkovia ale aj iní zemanovia, ktorí tu mali záložné majetky (Csákovci, Szemerédyovci, Dacsóovci, Lukovci, Keszihóczyovci atď.) V časoch tureckej nadvlády v chotári Plášťoviec sa odohrala jedna z najväčších bitiek. Bitka medzi dvanásťtisícovým tureckým vojskom Ali budai pašu a cisárskym vojskom skoro takého istého počtu pod vedením Teuffela Erazmusa (Ördög Mátyás). Bitka sa skončila na druhý deň porážkou cisárskych vojsk.



Počas bitky zahynulo veľa vojakov a na mieste bitky je postavená božia muka s pamätnou tabuľou.

Na začiatku 18. storočia sa obec veľkým tempom začala rozvíjať. V blízkosti kostola si generál Ferenc Paláस्थ्य postavil svoj poschodový kaštieľ, v ktorom sa v tej dobe konalo aj župné zhromaždenie. V 19. stor. boli postavené aj kúrie. Obec mala svoj kostol, školu, sporiteľňu, poštu. Z tohto obdobia o Plášťovciach nachádzame viacero štatistických údajov v rôznych publikáciách, napr. Elek Fényes sa o Plášťovciach v Hontianskej župe zmieňuje ako o maďarskej dedine, ktoré "má veľa lúk, lesov, pasienkov a preto chová veľa oviec". V publikáciách sa spomínala obec Plášťovce ako obec, ktorá má vzácne víno. Na majetkoch Paláस्थ्यovcov vtedy žilo 1044 katolíckych a 96 evanjelických obyvateľov. Chotár bol rozsiahly a najviac zaberali lesy, potom pasienky. Počet domov sa delil nasledovne: 55 s pozemkom, 110 želiarskych so záhradou, 1 učiteľský byt a 1 fara. V roku 1850 bolo spísaných 1107 obyvateľov, z toho 997 bolo rímskokatolíckych, 84 evanjelických, 1 kalvín, 25 židovských. 1072 obyvateľov sa hlásilo k maďarskej, 25 k židovskej a 10 k cigánskej národnosti. Počet obyvateľov obce sa neustále zvyšoval. Podľa údajov sčítania ľudu z r. 1890 má obec 1545 obyvateľov, z ktorých je 1448 Maďarov, 5 Nemcov, 87 Slovákov a 5 iných. V iných zdrojoch sa nachádzajú údaje aj o tom, že obec sa skladala vlastne z piatich obcí. A to Alsók, Felsők, Utza, Gárdon a Tubán. Každá obec mala svojho richtára, nad ním bol ešte zvlášť hlavný richtár, ktorý pôsobil ešte aj pred revolúciou, a to hlavný richtár Mátyás Deák. Obec v minulosti postihli aj rôzne choroby. Najneprijemnejšou chorobou v Plášťovciach na prelome storočia bola pľúcna choroba suchoty a týfus. Deti trpeli v šarlachu, záškrtke a osýpkach. Napriek tomu počet narodených detí bolo oveľa väčší ako počet zosnulých. Väčšina obyvateľov obce sa živila poľnohospodárstvom. No v obci sa nachádzali aj obyvatelia, ktorí sa venovali iným povolaniam. A to povolania ako tesár, stolár, pôrodná baba, debnár, obuvník, žandár, čižmár, lesník, horár, látač, strojník, šofér, strojný zámočník, guľáš, zvonár, valach, kondáš, záhradník, krčmár, murár, kováč, mlynár, pastier, kuchár, učiteľ, obchodník, hudobník.

Prvá svetová vojna zasiahla aj obec Plášťovce. Počas bitiek zomrelo 62 obetí. Ich zoznam sa nachádza na pamätnej tabuli padlých hrdinov. Po vojne sa v dedine z 1759 obyvateľov 282 hlásilo k "československej" národnosti. R. 1924 sa otvorila aj slovenská národná škola. Za 1.ČSR z dediny viacerí odišli za prácou do Kanady. 9. novembra 1938 do Plášťoviec vpochodovala uhorská armáda a hraničná čiara sa posunula do katastra obce. Druhá svetová vojna si tiež zobrala z Plášťoviec veľa obetí.

"Oslobodenie" v obci prinieslo ďalšie trápenie. Obyvateľov maďarskej národnosti ponížili tým, že zakázali v kostole bohoslužby v maďarskom jazyku, zatvorili im školu a 122 rodín vybrali na nútené práce do Čiech. Z nich takmer sto aj deportovali, odvážali ich vo vagónoch pre dobytok a predávali na českých trhoch ako otrokov. O niekoľko rokov sa situácia predsa len zlepšila. Otvorila maďarská škola, z Čiech sa vrátili domov deportovaní. Je pravda, že ich pôdy boli násilím odobraté pre družstvo, ale dedina sa od 50-60-tych rokov predsa len vyvíjala. Boli postavené nové rady domov, nová škola, kultúrny dom, materská škola, ambulancia lekára, pošta, obecny úrad. Vývoj obce však má aj svoju negatívnu stránku, boli zničené históriu pripomínajúce miesta ako kúrie, parky, cintoríny atď.

Cestovný ruch a jeho rozvoj patria k faktorom, ktoré sú nevyhnutné pre rozvoj územia obce. Cestovný ruch má mnoho foriem a druhov. Podľa toho, čím obec disponuje, môže rozvíjať ten-ktorý druh cestovného ruchu na svojom území. Keďže obec leží v peknom prostredí a disponuje rôznymi kultúrnymi a historickými pamiatkami, má predpoklad na rozvoj vidieckeho cestovného ruchu. Atraktívne prírodné podmienky môžu využívať miestni



obyvatelia obce, ale aj účastníci cestovného ruchu na pešiu turistiku alebo cykloturistiku počas celého roka. Spomínané prírodné prostredie a kultúrne pamiatky tvoria primárnu ponuku cestovného ruchu. Sekundárnu ponuku tvoria ubytovacie a stravovacie zariadenia. Podpora a rozvoj cestovného ruchu uspokojí potreby miestnych obyvateľov a podmienia vyššiu návštevnosť územia účastníkmi cestovného ruchu. Obec sa tak stane atraktívnejšou nielen pre svojich obyvateľov, ale aj široké okolie. Okrem týchto spomínaných výhod môže rozvoj cestovného ruchu rozhybať dynamiku ekonomiky v obci tým správnym smerom.

Kataster obce je jedným z najväčších v okrese Levice, a hoci sa na jej území nekonali žiadny archeologický výskum, disponuje niekoľkými atraktívnymi kultúrnymi a historickými pamiatkami. Tieto pamiatky sú dôležité pre miestnych obyvateľov, ktorí žijú na území obce Plášťovce. Okrem toho môžu podmieniť rozvoj CR na území obce.

Ako každá obec na Slovensku, tak aj obec Plášťovce má na svojom území kostol. Kostol je katolícky a je k dispozícii miestnym obyvateľom a aj širokej verejnosti. Kostol má 42 m vysokú vežu, postavený bol z pálených tehál v secesnom slohu s neorománskymi prvkami. Po tureckých pustošeniach kostol obnovili a prestavali. Svätyňa kostola je oblúkovitá, k nej sa primkávajúca loď je v strede rozšírená, okná zdobia maľby na skle. Fresky sú dielom banskobystrického maliara Ľudovíta Blahu. Malé bočné lode sú uzatvorené zaoblenými oknami. Okolo, na južnej strane sú fresky znázorňujúce zbožňovanie Ježiša a krst Ježiša v rieke Jordán, na severnej strane zoslanie Ducha svätého a Ježiša medzi deťmi. Strop hlavnej lode zdobia portréty štyroch evanjelistov. Väčšia časť zariadenia kostola je pôvodná. Nad hlavným vchodom je pamätná tabuľa pripomínajúca staviteľa kostola.

Obrázok č. 4 - Kostol v obci



Zdroj: OcÚ Plášťovce

Kaštieľ Palásthyovcov je tiež historická budova, ktorá sa nachádza v obci. Pôvodne bol postavený v barokovom štýle. Na začiatku 19. storočia ho prestavali v klasicistickom štýle. Je to dvojpodlažná budova v tvare písmena U so stredným rizalitom, zakončeným trojuholníkovým štítom. Chodba v severnej časti budovy, dnes používanej ako cirkevná škola je valená klenba s lunetami. Priestory na poschodí majú rovný strop, miestami sú zdobené štukatúrou.

Obrázok č. 5 - Kaštieľ v obci Plášťovce



Zdroj: OcÚ Plášťovce



Oproti kaštielu sa nachádza klasicistická sýpka postavená pravdepodobne v 19. storočí. V obci sa nachádza aj Kalvária, odkiaľ je krásny výhľad na dedinu. V obci sa tiež nachádzajú rôzne kúrie. Patria medzi ne:

- Kúria Zmeskalovcov - rodina pochádzajúca zo Sliezska sa v Uhorsku usadila v 16. storočí
- Kúria Nedeczkých - nachádza sa popri hlavnej ceste a je postavená v klasicistickom štýle
- Kúria Vajdaovcov - nachádza sa na druhej strane hlavnej cesty pri dnešnej materskej škole
- Kúria Ivánkovcov - bola postavená v druhej polovici 19. storočia v klasicistickom štýle. Pred severným vchodom jednopodlažnej budovy s rovným stropom sa nachádza otvorená zaklenutá terasa. Nad terasou v trojuholníkovom štíte sú dve zaoblené okná a rodinný erb. Veľká sála budovy je s južným výhľadom.

Pozoruhodné sú aj cintoríny v Plášťovciach. Dnes sa používa cintorín Sipka a Nagytemető. Tu vidieť kaplnku Fajdalmas postavenú v 30-tych rokoch, dva drevené kríže so železným korpusom na vrchu s plechovou zaoblenou strieškou. O cintoríne Gárdonyi sa píše, že tam pochovávali len do 19. storočia no nie je tomu tak. Tiež tu vidieť drevený kríž so železným korpusom a plechovou strieškou. Polovica východnej časti cintorína patrila evanjelikom a južná časť je katolícka.

Na hlavnom námestí obce vysvätili 26. júla 1942 pamätník hrdinov so štátnou vlajkou.

Obrázok č. 6 - Pamätník hrdinov



Zdroj: OcÚ Plášťovce

Na mieste bitky odohranej r. 1552 stojí klasicistická božia muka v tvare štvorca so strieškou podobnou zvonovej veži. V súpise pamiatok na Slovensku sa dočítame, že kaplnka pochádza z prvej polovice 19. storočia inde ju spomínajú ako stavbu z 18. storočia.

Medzi menšie sakrálné pamiatky patrí ešte Božia muka pred kostolom z r. 1904, železný kríž z r. 1935 so železným korpusom a nová sakrálna stavba kaplnka Babba, ktorá bola vysvätená v r. 2007. V obci sa nachádza aj mnoho iných krížov, ktoré pochádzajú z minulosti.

Z menších sôch sa v obci nachádzajú:

- socha sv. Jána Nepomuckého - socha je klasicistická a kamenná
- socha sv. Urbana - pochádza z 19. storočia a je drevená barokovo klasicistická sochu
- socha Bolestnej Panny Márie - z r. 1945 v kaplnke pri viniciach a pri kostole
- socha Srdce Panny Márie - od Istvána Mikulku
- socha Svätej Trojice - z r. 1901, ktorú dala postaviť Erzsébet Rendek





- socha Svätej Trojice - postavená ešte v druhej polovici 18. storočia v neskorobarokovom štýle

V Plášťovciach významnú úlohu zohrávali aj mlyny. Ich postavenie už vo feudalizme bolo výsadou. Hoci technika sa pomaly rozvíjala, ručné mlyny sa v 13. storočí aj tu postupne vymenili za vodné mlyny. V obci stáli tieto mlyny:

- mlyn Gárdoni - z r. 1472
- mlyn Ferenca Írása - dnes už neexistuje
- dva obecné mlyny - stáli pri mlynskom jarku Krupinice
- mlyn Püspök - bol v činnosti tiež len do konca 19. storočia, stál pri brehu severnej časti rieky

Sekundárna ponuka dopĺňa primárnu ponuku. Do sekundárnej ponuky sa zaraďujú zariadenia, ktoré poskytujú ubytovacie a stravovacie služby, čiže všetky penzióny, hotely, ubytovne, či ubytovanie v súkromí. Ďalej sa tam zaraďujú reštaurácie, kaviarne, pivárne, či vinárne. Ak ide o sekundárnu ponuku, tak v obci sa nachádza Penzión Julkin dvor. Je otvorený od roku 2007. Penzión poskytuje ubytovacie a stravovacie služby. Nachádza sa v peknom prírodnom prostredí, kde je možnosť tráviť voľný čas. Reštaurácia má kapacitu 80 miest. V reštaurácii sa varí slovenská a aj maďarská kuchyňa. Cca 2 km od penziónu sa nachádza chata, kde možno tráviť voľný čas v tichom a pokojnom prostredí. Chata má kapacitu 11 lôžok, k dispozícii je kuchyňa, 2 kúpeľne, 3 WC, TV, satelit.

Obrázok č. 7 - Penzión Julkin dvor



Zdroj: OcÚ Plášťovce

Okrem kopcov a lesov sa tu nachádzajú aj vinohrady, ktorých úrodu môžu návštevníci ochutnať vo vínnej pivnici. Možno tu degustovať Chardonay, Frankovka modrá, Burgund biely a mnoho iných odrôd.

Obrázok č. 8 - Vinice v obci



Zdroj: OcÚ Plášťovce



V blízkosti penziónu sa nachádza Oldo ranč, ktorý predstavuje takú menšiu zoo. Nachádzajú sa tam rôzne druhy zvierat, no hlavnou prioritou sú kone, na ktorých sa môže jazdiť v jazdiarni, alebo tí skúsenejší jazdci môžu vyraziť do prírody. Ranč svoje pomenovanie dostal po koníkovi menom Oldo, na ktorom sa už naučilo základom jazdenia veľké množstvo detí i dospelých. Oldo Ranč prevádzkuje celoročne jazdeckú školu pre začiatočníkov aj pokročilých. Jazdecký výcvik sa pre začiatočníkov vykonáva v krytej jazdiarni, pokročilí majú možnosť spoznávať krásy našej prírody v teréne.

Pod vedením skúseného inštruktora zabezpečuje ranč kurzy jazdenia pre začiatočníkov. Pre pokročilých atraktívne vychádzky do terénu podľa dohody s klientom. Pre majiteľov koní poskytujú ustajnenie koní počas celého roka. V ranči sa venujú aj tréningu starších koní. V areáli ranču je možnosť usporiadať menšie oslavy s priateľmi alebo v kruhu rodiny. Poskytuje ubytovanie pre 20 osôb. Stravovanie je individuálne. V ubytovni sa nachádza kuchyňa vybavená základným kuchynským zariadením a s chladničkou. V teplejších mesiacoch je možné využívať spoločenskú miestnosť s terasou a možnosťou opekania pri ohnisku, alebo v krbe. V areáli sa tiež nachádza 300 ročná vínná pivnica s možnosťou objednania ochutnávky vína s občerstvením.

V čase letných prázdnin sa organizujú tábory s možnosťou jazdenia a ošetrovania koní. Na ranči sa dá venovať aj iným športom, ako je futbal, plážový volejbal, stolný tenis, bedminton, lukostreľba. V čase horúcich letných dní je k dispozícii aj bazén. Návštevníci sú ubytovaní priamo v areáli ranča v útulne zariadených izbách. V budove sa nachádzajú sprchy, WC, spoločenská miestnosť s TV. Počas táborov ponúka možnosť zdokonaľovať sa v angličtine zábavnou formou so skúsenou inštruktorkou.

Obrázok č. 9 - Oldo ranč v obci Plášťovce



Zdroj: OcÚ Plášťovce

Kaštieľ Ivánkovcov tiež poskytuje ubytovanie. Jeho kapacita je 60 osôb. Ak ide o gastronómiu, tak v obci sa nachádza 1 reštaurácia. Tú môžu využívať miestni obyvatelia, ale aj návštevníci obce. Reštaurácia ponúka slovenské aj maďarské jedlá. Okrem toho sa v obci nachádzajú aj 4 pohostinstvá, ktoré uspokojujú potreby miestneho obyvateľstva.

Obec Plášťovce leží pri svahoch Krupinskej planiny v trojuholníku miest Šahy, Levice a Veľký Krtíš. Je to územie stvorené pre agroturistiku, spoznávanie krás prírody v strede Hontianskeho regiónu. Prostredie je vhodné na pešiu turistiku počas celého roka. Nevýhodou tohto územia je, že nedisponuje cyklotrasami. Zriadením cyklotrás by obec podmienila rozvoj turistiky a tým aj rozvoj CR v obci. Obec sa stane atraktívnejšou pre svojich obyvateľov a aj pre jej návštevníkov. Na území obce sa nachádza chránené územie NATURA



2000 - ŠIPKA s rozlohou územia 468,400 m<sup>2</sup>, ktorá bola vyhlásená za prírodnú rezerváciu v roku 1988 a tiež múzeum a jaskyňa, ktoré môžu taktiež pozdvihnúť charakter obce pre rozvoj CR.

Obrázok č. 10 - Vchod do jaskyne v obci



Zdroj: OcÚ Plášťovce

Obrázok č. 11 - Jaskyňa v obci Plášťovce



Zdroj: OcÚ Plášťovce

V obci sa konajú aj rôzne podujatia a akcie, ktoré môžu podmieniť rozvoj cestovného ruchu. Niektoré akcie sú organizované každoročne a iné zase príležitostne. Tieto podujatia upevňujú vzťahy medzi obyvateľmi navzájom a zároveň aj medzi miestnymi a samosprávou. Obyvatelia svojou účasťou prejavujú záujem o dianie v obci. V nasledujúcej tabuľke možno vidieť mesiace, v ktorých sa podujatia a akcie konajú. Tabuľka tiež zobrazuje údaje týkajúce sa usporiadateľa.

Tabuľka č. 1 - Organizované podujatia v obci

Podujatia v obci a pravidelné kultúrno-spoločenské akcie		
Mesiac	Názov podujatia	Organizácia /usporiadateľ
január alebo február	Fašiangy so zabíjačkou	Obec Plášťovce
január alebo február	Batôžkový ples	CSEMADOK
apríl	Hody	Obec Plášťovce
august	Dni obce	Obec Plášťovce
november	Katarínsky ples	CSEMADOK
december	vianočný trh	Obec Plášťovce
december	silvestrovský ples	CSEMADOK

Zdroj: OcÚ Plášťovce



## PRÍRODNÉ PODMIENKY

Prírodné pomery sú tiež dôležitým faktorom, ktoré ovplyvňujú rozvoj územia obce. Taktiež vplývajú na ekonomický rozvoj. Ekonomický rozvoj a samotnú ekonomickú základňu ovplyvňuje alokácia firiem a ekonomických subjektov na území. Vhodné prírodné podmienky môžu pozitívne ovplyvniť alokáciu firiem v obci. To by spôsobilo hospodársky rast v obci. Okrem ekonomickej stránky obce ovplyvňujú prírodné a geografické podmienky aj tvarovanie sídelnej štruktúry či rozvoj CR v oblasti. Vhodné prírodné podmienky prispievajú aj k dobrému estetickému vzhľadu obce. Z prírodných podmienok sa veľká pozornosť venuje hlavne vodným tokom, reliéfu, prípadne vzácnym druhom rastlín a živočíchov. Veľkou výhodou pre obec je, keď sa na jej území nachádza vzácny prírodný útvar alebo chránené územie.

### Geomorfologické členenie

Z geografického hľadiska je územie obce Plášťovce tvorené Krupinskou planinou a z juhu do neho zasahuje Ipeľská pahorkatina.

Krupinská planina predstavuje predhorie Štiavnických vrchov a najmä Javoria, na juhu prechádza do Ipeľskej kotliny a na západe susedí s Podunajskou nížinou. Reliéf krajiny je charakteristický sklonom planiny k juhu a je výsledkom tektonických pohybov, ktoré ju rozčlenili na množstvo rýh so širokými tabuľovými plošinami. Doliny sú hlboké, stredná časť je eróziou rozrušená na vrchovinu, východná a západná časť sa premenili na tabuľové pahorkatiny. Najvyšší vrch je Kopaný závoz (775,3 m). Pre pomerne malú nadmorskú výšku prevládajú hnedé lesné pôdy nasýtené, ku ktorým sa v dosť veľkej miere pridružujú ilimerizované až oglejené pôdy ležiace na dobre zachovaných zvyškoch náhorných plošín.

Ipeľská pahorkatina vznikla v priebehu neogénu sedimentáciou slieňov, pieskov, štrkov a zlepcov. Ipeľská niva sa nachádza na východnom okraji Podunajskej pahorkatiny pozdĺž rieky Ipeľ.

### Hydrologické pomery

Hydrologické pomery, pramene, sieť a intenzita vodných tokov sú odrazom predovšetkým geomorfologických pomerov. Vodný systém oblasti je pomerne malý. Hydrologicky patrí chotár obce do povodia rieky Ipeľ. Obcou preteká potok Krupinica a Litava, v katastri obce sa ešte nachádza umelé jazero Tarič.

Obrázok č. 12 - Potok Krupinica



Zdroj: OcÚ Plášťovce





### Klimatické podmienky

Hlavný vplyv na klimatické pomery územia má jeho geografická poloha, nadmorská výška, expozícia voči slnečnému žiareniu a prevládajúcemu prúdeniu vzduchu.

Územie obce patrí do teplej klimatickej oblasti, do podoblasti suchého, okrsku teplého, vyznačujúceho sa miernou zimou a dlhším slnečným svetlom. Počet letných dní v roku je 50, kedy teplota dosahuje viac ako 25 °C. Priemerné ročné teploty vzduchu sú nad 9 °C, vo vegetačnom období sa pohybujú okolo 16 °C. Letné extrémny dosahujú 30 - 35 °C, v zimnom období maximálne teploty dosahujú niekedy 11 - 15 °C a minimálne teploty vzduchu až - 30 °C. Priemerné ročné zrážky dosahujú 600 - 650 mm. Najväčšia časť zrážok spadne v apríli až v septembri, 300 - 330 mm.

### Pôdne druhy a pôdne typy

Ak ide o štruktúru pôdneho fondu, tak tú jasne odráža nasledujúca tabuľka. Celková výmera územia obce sa za sledované obdobie od roku 2010 do roku 2014 nemenila. Z celkovej výmery pôdy viac ako polovicu zaberá nepoľnohospodárska pôda. V rámci nej najväčšiu časť zaberá lesný pozemok a druhé miesto patrí ostatným plochám. Ak ide o výmeru poľnohospodárskej plochy, tak jej výmera sa za sledované obdobie znižovala len mierne. V rámci poľnohospodárskej pôdy najväčšiu výmeru zaberá orná pôda. Obec Plášťovce nedisponuje žiadnymi chmeľnicami a ani ovocnými sadiami.

Tabuľka č. 2 - Štruktúra pôdneho fondu v obci Plášťovce v m<sup>2</sup>

	2010	2011	2012	2013	2014
<b>celková výmera</b>	50 508 779	50 508 779	50 508 779	50 508 779	50 508 779
<b>poľnohospodárska pôda</b>	21 089 390	21 052 958	21 048 774	21 048 461	21 048 340
<b>z toho</b>					
orná pôda	14 837 551	14 809 400	14 809 400	14 809 087	14 809 285
chmeľnice	0	0	0	0	0
vinice	1 174 435	1 174 435	1 174 389	1 174 389	1 174 389
záhrady	394 183	385 862	383 155	383 155	382 882
ovocný sad	0	0	0	0	0
TTP	4 683 261	4 683 261	4 681 830	4 681 830	4 681 784
<b>nepoľnohospodárska pôda</b>	29 419 409	29 455 841	29 460 025	29 460 338	29 460 459
<b>z toho</b>					
lesný pozemok	26 058 535	26 058 510	26 058 510	26 058 510	26 058 510
vodné plochy	590 713	590 713	590 430	590 430	590 430



zastavené plochy	779 073	787 119	787 832	786 872	786 993
ostatné plochy	1 991 088	2 019 499	2 023 253	2 024 526	2 024 526

Zdroj: ŠÚ SR 2014

Ak ide o stav spracovania ROEP, tak tento proces bol ukončený v roku 2011. Je to konanie o obnove evidencie pozemkov a právnych vzťahov podľa zákona NR SR č.180/1995 Z. z., čo uľahčí tvorbu mnohých dokumentov. Územno-plánovacia dokumentácia bola spracovaná v roku 2015, čo je pozitívny jav pre obec. Nachádzajú sa tam aktuálne informácie o celom území obce.

### Rastlinstvo a živočíšstvo

V celkovom zložení flóry majú absolútnu prevahu prvky teplomilné. Prevládajú agátové a dubové lesíky. Podľa zoogeografického členenia patrí riešené územie do Panónskej zoogeografickej oblasti a v rámci nej do Juhoslovanského obvodu.

### Stav životného prostredia

Kvalitu a stav životného prostredia a jeho zložiek ovplyvňujú i také faktory, ako sú ľudská činnosť, predovšetkým lokálne vykurovanie, doprava, poľnohospodárska činnosť a nakladanie s tuhým komunálnym odpadom. Ak ide o konkrétne zložky ŽP, tak veľké zdroje znečisťovania ovzdušia sa v obci a jej blízkosti nenachádzajú. Územie obce je poľnohospodárskou oblasťou bez priemyselnej výroby. Hlavnými zdrojmi znečisťovania pôdy a vody na území obce Plášťovce môžu byť splaškové vody, neizolované žumpy, divoké skládky TKO. Tieto spomínané situácie by mala obec monitorovať a v prípade ich vzniku efektívne riešiť. Kvalita pitnej vody je neuspokojivá, čo je v hlavnej miere zapríčinené poľnohospodárskou činnosťou a najmä komunálnym znečistením, ktoré sa do vodných telies dostávajú splachmi z okolia, priesakmi do podpovrchových vôd. Popri obci vedie štátna cesta, ktorá je silno frekventovaná, možno teda konštatovať, že automobilová doprava spôsobuje obyvateľom obce zvýšenú záťaž z hluku.

## OBYVATELSTVO

Poznanie stavu obyvateľstva patrí k základným krokom pre obec, ktoré sú dôležité na poznanie a zároveň uspokojenie jeho potrieb. Obec by mala každý rok zaznamenávať údaje týkajúce sa obyvateľstva. Ide hlavne o jeho počet. Ten treba sledovať počas jednotlivých rokov. Toto zistenie prezradí obci, či sú obyvatelia obce spokojní so životom v obci a zotrvávajú na jej území, alebo či sa počas roka viac obyvateľov odsťahuje, pretože nie sú spokojní s dianím v obci. Okrem celkového počtu obyvateľov treba sledovať aj ostatné charakteristiky typické pre obyvateľov. Ide o ich migráciu, úroveň vzdelania, náboženské vierovyznanie, či ich skladbu národnosti. Poznanie týchto spomenutých charakteristík obci pomôže lepšie uspokojovať potreby svojich obyvateľov, čo zapríčini ich spokojnosť a pozitívne smerovanie obce, pokiaľ ide o jej všeobecný rozvoj.

Nasledujúca tabuľka odráža údaje týkajúce sa vývoju obyvateľstva v obci počas rokov 2007 - 2014. Údaje sa týkajú celkového počtu obyvateľov, počtu narodených a zomrelých a počtu prisťahovaných a odsťahovaných. Tabuľka ukazuje tiež hodnoty prirodzeného prírastku, migračného prírastku a aj celkového prírastku.



Tabuľka č. 3 - Vývoj počtu obyvateľov v obci Plášťovce

Vývoj počtu obyvateľov								
roky	2007	2008	2009	2010	2011	2012	2013	2014
počet obyvateľov	1661	1658	1654	1651	1631	1629	1616	1594
narodených	8	16	16	10	13	15	13	13
zomrelých	24	24	15	14	10	15	23	20
prírodný prírastok	-12	-8	1	-4	3	0	-10	-7
prist'ahovaných	19	17	9	12	11	9	13	10
odst'ahovaných	22	12	14	11	15	11	16	25
migračný prírastok	-3	5	-5	1	-4	-2	-3	-15
celkový prírastok	-15	-3	-4	-3	-1	-2	-13	-22

Zdroj: OcÚ Plášťovce

Graf č. 1 - Vývoj počtu obyvateľov v rokoch 2007 - 2014

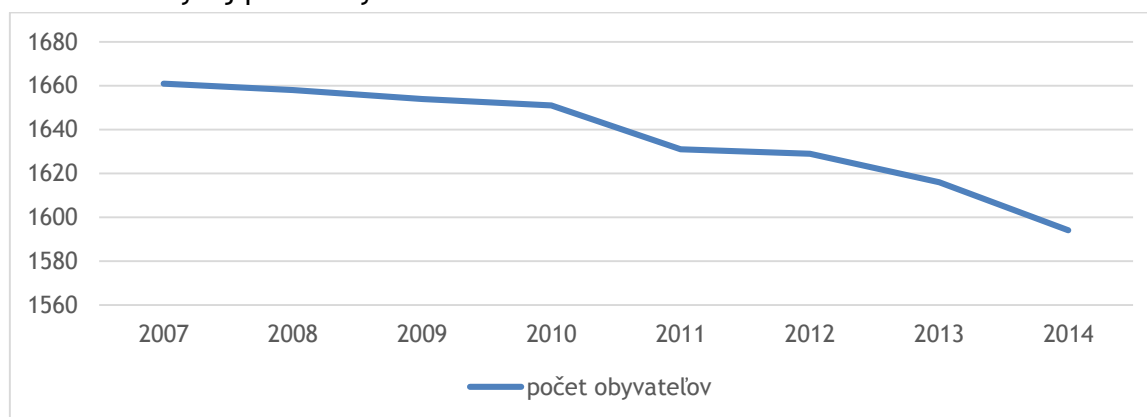

Zdroj: vlastné spracovanie

Vývoj počtu obyvateľov počas 8 rokov má v obci Plášťovce klesajúci charakter. Najvyšší počet obyvateľov bol zaznamenaný v roku 2007, kedy hodnota obyvateľov bola 1661 a naopak najnižší počet obyvateľov bol zaznamenaný v roku 2014 a to 1594 obyvateľov.

Prírodný prírastok je ukazovateľ, ktorý vyjadruje rozdiel medzi počtom narodených a zomrelých v obci. V sledovanom období rokov 2007 - 2014 má kolísavú tendenciu. Najvyšší prírodný prírastok (3) bol zaznamenaný v roku 2011 a naopak najnižší prírodný úbytok (-12) bol zaznamenaný v roku 2007.

Graf č. 2 - Vývoj demografických ukazovateľov obyvateľstva v rokoch 2007 - 2014

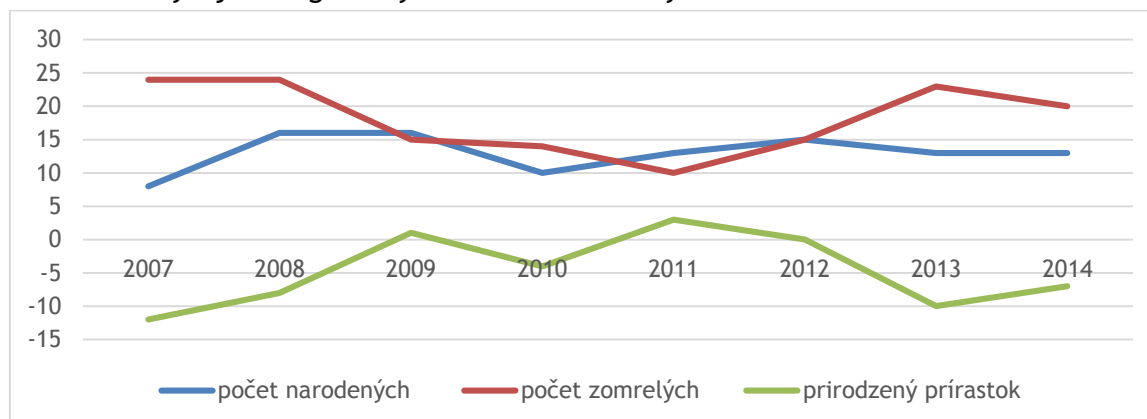

Zdroj: vlastné spracovanie



Migrácia ovplyvňuje do istej miery demografickú situáciu. Na vývoji migrácie sa podieľajú rôzne faktory, ako napríklad nadobudnutie zamestnania alebo bývania. Migračný prírastok sa vypočíta ako rozdiel medzi počtom prisťahovaných a odťahovaných obyvateľov. V obci Plášťovce má migračný prírastok kolísavý charakter. Najviac vystáňovaných obyvateľov (25) bolo zaznamenaných v roku 2014 a naopak najviac obyvateľov sa prisťahovalo do obce (19) v roku 2007.

Graf č. 3 - Vývoj demografických ukazovateľov v rokoch 2007 - 2014

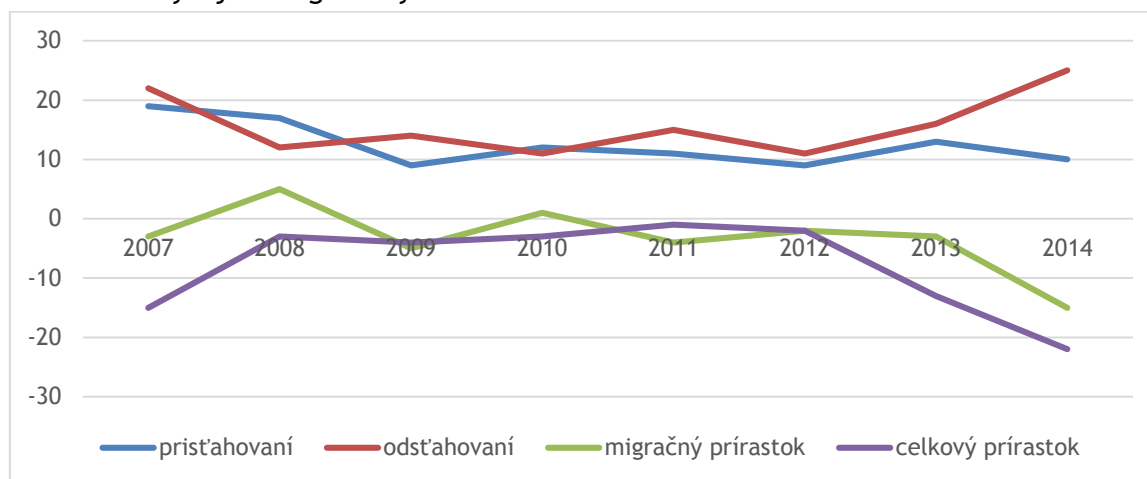

Zdroj: vlastné spracovanie

Na migráciu obyvateľstva vplýva predovšetkým výhodná geografická poloha a blízkosť väčších miest, taktiež dobrá dopravná dostupnosť a počet podnikateľských subjektov v obci, ktorý súvisí aj s rastom pracovných príležitostí. Vo všeobecnosti z predchádzajúceho grafu vyplýva, že obec Plášťovce zaznamenáva migračný úbytok, avšak výnimkou sú roky 2008 a 2010, kedy sa z obce viac obyvateľov vystáňovalo ako prisťahovalo.

V budúcnosti by sa mala obec sústrediť na podporu v oblasti kvalitných podmienok, napríklad pre bytovú výstavbu s vytvorením nových pracovných príležitostí. Taktiež je veľmi potrebné dbať o kvalitný spoločenský život obyvateľov, naplňovať ich potreby pre spokojný život v obci. V súčasnej dobe je prevládajúci trend návratu ľudí na vidiek. Patria sem mladí ľudia a rodiny s deťmi, opúšťajú sídliská v mestách a sťahujú sa do vidieckych sídiel s dobrou dostupnosťou do práce, ale taktiež aj starší obyvatelia sa vracajú do svojho rodiska.

Hustota obyvateľov v obci Plášťovce na 1 km<sup>2</sup> je 31,78 obyvateľov. Obec tak možno zaradiť podľa hustoty k vidieckym obciam a hustota obyvateľstva je nižšia ako hustota obyvateľstva v okrese Levice a tiež nižšia ako hustota obyvateľstva Slovenskej republiky. V okrese Levice predstavuje hustota obyvateľov 73,31 obyvateľov na 1 km<sup>2</sup>. V Slovenskej republike predstavuje táto hodnota 110,51 obyvateľov na 1 km<sup>2</sup>. Údaje sú k 31.12.2014.

V štruktúre obyvateľstva podľa pohlavia z údajov zo ŠÚ SR z roku 2014 prevládajú ženy (851 obyvateľov) nad mužmi (743 obyvateľov) pri celkovom počte 1594 obyvateľov.

Veková pyramída patrí k najpoužívanejším spôsobom interpretácie vekovej štruktúry obyvateľstva. Na horizontálnej osi sa zobrazuje početnosť obyvateľov, na vertikálnej osi vekové kategórie. Ľavá časť grafu zobrazuje hodnoty pre mužské obyvateľstvo a pravá časť grafu zobrazuje údaje pre ženy. Na základe údajov z SOBD 2011 z grafu vyplýva, že najpočetnejšia veková kategória je od 35 - 39 rokov (57 obyvateľov). K ďalším početným vekovým kategóriám patria aj vekové kategórie od 30 - 34 rokov (47 obyvateľov) a veková kategória od 25 - 29 rokov (48 obyvateľov).





Z nasledujúceho grafu je zrejmé, že veková pyramída má zúženú základňu, čo je dôsledkom znižovania počtu narodených detí. Predstavuje teda regresívny typ vekovej pyramídy a ten je charakteristický relatívne malou detskou zložkou obyvateľstva, z čoho vyplýva, že populácia má nedostatočnú reprodukciu a teda starne.

Graf č. 4 - Veková pyramída štruktúry obyvateľstva obce Plášťovce v roku 2014

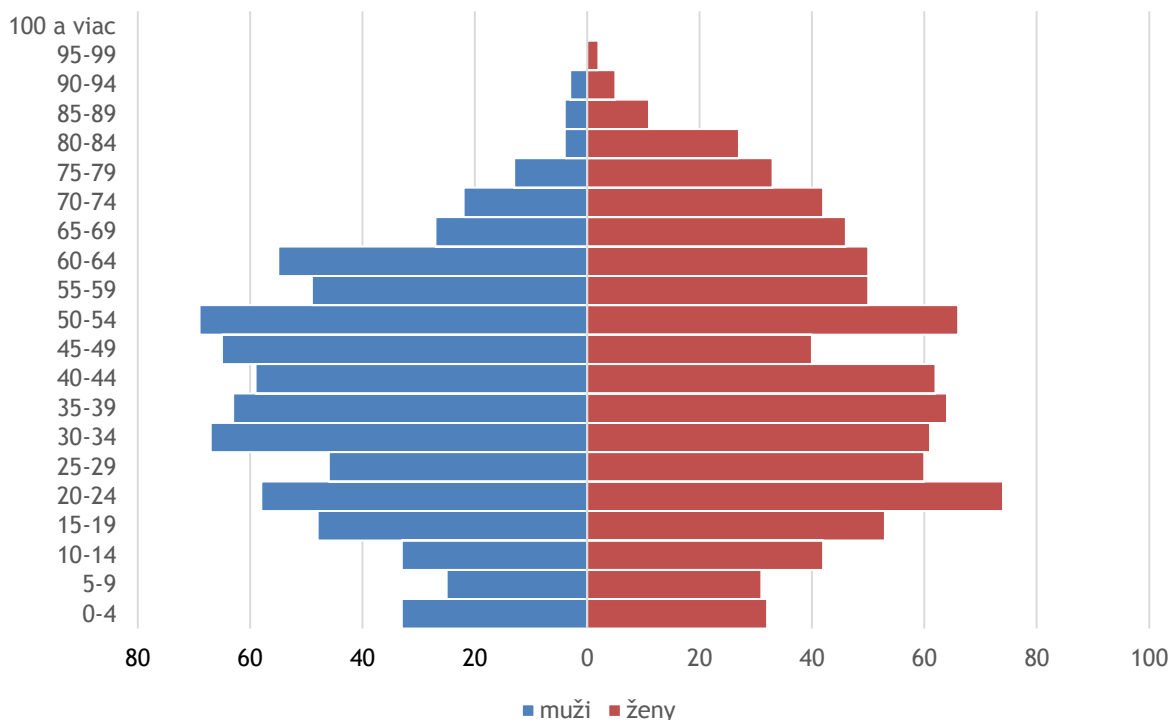

Zdroj: vlastné spracovanie

Nepriaznivá veková štruktúra z hľadiska produktívnych vekových kategórií je všeobecným problémom vidieckych obcí. Z nasledujúcej tabuľky vyplýva, že poproduktívna zložka prevláda nad predproduktívnym obyvateľstvom. Jasnú prevahu má obyvateľstvo v produktívnom veku. Z indexu starnutia vyplýva, že počet obyvateľov v poproduktívnom veku je vyšší ako počet obyvateľov v predproduktívnom veku, z čoho vyplýva, že v obci dochádza k starnutiu obyvateľstva.

Tabuľka č. 4 - Veková štruktúra obyvateľov v obci

vek/rok	predproduktívny vek (0-14)	produktívny vek (15-64)	poproduktívny vek (nad 65)	Index starnutia (poprod./predprod. *100)
2007	265	1189	207	78,11
2008	252	1199	207	82,14
2009	246	1192	216	87,80
2010	235	1195	221	94,04
2011	212	1190	229	108,01
2012	209	1183	237	113,39
2013	202	1176	238	117,82
2014	196	1159	239	121,93

Zdroj: vlastné spracovanie



Dosiahnutý stupeň vzdelania je jedným z podstatných predpokladov pre ďalšie presadenie sa človeka v praxi. Pri hodnotení vzdelanostnej úrovne obyvateľstva sa berú do úvahy 3 typy škôl a to základné, stredné a vysoké školy. V súčasnej dobe narastá význam vzdelanostnej úrovne obyvateľstva ako jedného z hlavných faktorov rozvoja územia. Vzdelanie zohráva významnú úlohu nielen pri ekonomickom rozvoji obce, ale taktiež ovplyvňuje uplatnenie obyvateľov na trhu práce a je tiež významným podnetom pre pritiahnutie investícií do územia obce. Vzdelanostná štruktúra v obci je rôzna. Z uvedenej tabuľky č. 6 vidieť všetky informácie týkajúce sa vzdelania všetkých obyvateľov žijúcich na území obce Plášťovce. Zaraduje obyvateľov do jednotlivých stupňov vzdelanosti od základného cez stredné až po najvyššie vysokoškolské, čiže doktorandské. V tabuľke sa nachádzajú aj informácie o navštevovaných študijných programoch, o počte osôb bez školského vzdelania a o počte osôb, u ktorých nebolo zistené vzdelanie. Najviac obyvateľov žijúcich v obci má základné vzdelanie. Druhé miesto patrí obyvateľom s učňovským vzdelaním bez maturity a tretie miesto obyvateľom bez vzdelania. 65 obyvateľov obce je vysokoškolsky vzdelaných. Medzi atraktívne študijné odbory patria hlavne spoločenské vedy, pedagogické a filozofické vedy. Najmenej obyvateľov v obci má vysokoškolské doktorandské vzdelanie.

Tabuľka č. 5 - Vzdelanostná štruktúra v obci

Najvyššie dosiahnuté vzdelanie		Pohlavie		Spolu
		muži	ženy	
základné		124	323	447
učňovské (bez maturity)		172	84	256
stredné odborné (bez maturity)		139	78	217
úplné stredné učňovské (s maturitou)		39	28	67
úplné stredné odborné (s maturitou)		116	130	246
úplné stredné všeobecné		21	52	73
vyššie odborné vzdelanie		9	11	20
vysokoškolské bakalárske		9	12	21
vysokoškolské magisterské, inžinierske, doktorské		20	23	43
vysokoškolské doktorandské		0	1	1
vysokoškolské spolu		29	36	65
študijný odbor	prírodné vedy	1	1	2
	technické vedy a náuky i (baníctvo, hutníctvo, strojárstvo, informatika a vt, elektrotech., tech. chémia, potravinárstvo)	4	1	5
	technické vedy a náuky ii (textilná v., sprac. kože, dreva, plastov, výr.hud. nástrojov, archit., staveb., dopr., pošty, telekom., automatiz., špec.odb.)	4	2	6
	poľnohospodársko-lesnícke a veterinárne vedy a náuky	8	1	9
	zdravotníctvo	2	5	7
	spoločenské vedy, náuky a služby i (filozof., ekon., polit. a práv. vedy, ekonomika a manaž., obchod a služby, sš- oa, ha, praktická š., učeb.odb.)	2	7	9
	spoločenské vedy, náuky a služby ii (histor., filolog., pedag. a psych. vedy, publicistika a informácie, telových., učiteľstvo, sš - gym.)	5	19	24
	vedy a náuky o kultúre a umení	2	0	2
	vojenské a bezpečnostné vedy a náuky	1	0	1
bez školského vzdelania		112	133	245
nezistené		1	1	2
spolu		762	876	1 638

Zdroj: SODB 2011



Národnostná štruktúra v obci je rôzna. Obyvatelia obce sú po národnostnej stránke rozdelení do dvoch skupín, a to Slováci a Maďari. Väčšina obyvateľov obce Plášťovce sa hlási k maďarskej národnosti, a to až dve tretiny obyvateľstva žijúceho na území obce. Zvyšná tretina sa hlási k slovenskej národnosti. V obci žijú aj Rómovia, ktorých je tam 13. Nezistená národnosť bola u 5 obyvateľov obce. Nasledujúca tabuľka odráža prehľadne spomenuté údaje. Možno v nej nájsť aj údaje týkajúce sa presného počtu žien a mužov, ktorí patria k jednotlivým národnostiam.

Tabuľka č. 6 - Národnostná štruktúra v obci Plášťovce

Národnosť	Muži	Ženy	Spolu
slovenská	272	283	555
maďarská	479	583	1 062
rómska	6	7	13
ukrajinská	1	0	1
česká	0	1	1
iná	1	0	1
nezistená	3	2	5
Spolu	762	876	1 638

Zdroj: SODB 2011

Náboženská štruktúra je jednoznačnejšia ako tá národnostná. Väčšina obyvateľstva obce Plášťovce sa hlási k rímskokatolíckej cirkvi. 44 obyvateľov obce je bez náboženského vierovyznania a u 9 obyvateľov nebola zistená náboženská príslušnosť. Tabuľka jasne zobrazuje údaje týkajúce sa náboženského vierovyznania aj s rozdelením mužov a žien k jednotlivým náboženstvám.

Tabuľka č. 7 - Náboženská štruktúra v obci Plášťovce

Náboženské vyznanie	Muži	Ženy	Spolu
rímskokatolícka cirkev	722	845	1 567
gréckokatolícka cirkev	0	1	1
pravoslávna cirkev	1	0	1
evanjelická cirkev augsburského vyznania	5	2	7
reformovaná kresťanská cirkev	1	2	3
evanjelická cirkev metodistická	0	1	1
kresťanské zbory	2	3	5
bez vyznania	25	19	44
nezistené	6	3	9
Spolu	762	876	1 638

Zdroj: SODB 2011

Obyvatelia žijúci v obci pracujú v rôznych odvetviach ekonomiky. Obec nevie poskytnúť svojim obyvateľom dostatok pracovných miest. Obyvatelia obce tak musia dochádzať do zamestnania do okolitých sídel. V nasledujúcej tabuľke sa nachádzajú informácie o rôznych odvetviach ekonomiky, ekonomicky aktívne osoby a počet osôb dochádzajúcich do zamestnania. Najviac osôb vykonáva špecializované stavebné práce a v odvetví výstavby budov. Obyvatelia obce často pracujú v maloobchode, vykonávajú sprostredkovateľské práce, vo verejnej správe alebo zdravotníctve. U 23 obyvateľov obce Plášťovce bolo odvetvie ekonomickej činnosti nezistené.



Tabuľka č. 8 - Odvetvia ekonomickej činnosti

Odvetvie ekonomickej činnosti	Ekonomicky aktívne osoby			
	muži	ženy	spolu	z toho dochádza do zamestnania
pestovanie plodín a chov zvierat, poľovníctvo a služby s tým súvisiace	32	13	45	19
lesníctvo a ťažba dreva	15	5	20	18
ťažba uhlia a lignitu	1	0	1	0
výroba potravín	3	3	6	6
výroba textilu	1	6	7	7
výroba odevov	2	22	24	13
výroba kože a kožených výrobkov	2	2	4	0
spracovanie dreva a výroba výrobkov z dreva a korku okrem nábytku; výroba predmetov zo slamy a prúteného materiálu	8	1	9	8
výroba chemikálií a chemických produktov	0	2	2	0
výroba výrobkov z gumy a plastu	4	8	12	10
výroba ostatných nekovových minerálnych výrobkov	2	2	4	3
výroba a spracovanie kovov	1	3	4	1
výroba kovových konštrukcií okrem strojov a zariadení	3	1	4	2
výroba počítačových, elektronických a optických výrobkov	9	5	14	9
výroba elektrických zariadení	2	2	4	2
výroba strojov a zariadení i. n.	15	8	23	19
výroba motorových vozidiel, návesov a prívesov	3	1	4	4
výroba nábytku	18	11	29	27
iná výroba	1	2	3	2
oprava a inštalácia strojov a prístrojov	3	0	3	3
dodávka elektriny, plynu, pary a studeného vzduchu	0	1	1	1
zber, úprava a dodávka vody	3	0	3	3
zber, spracúvanie a likvidácia odpadov; recyklácia materiálov	1	1	2	0
výstavba budov	48	2	50	34
inžinierske stavby	6	0	6	5
špecializované stavebné práce	88	5	93	61
veľkoobchod a maloobchod a oprava motorových vozidiel a motocyklov	1	0	1	1
veľkoobchod, okrem motorových vozidiel a motocyklov	6	8	14	9
maloobchod okrem motorových vozidiel a motocyklov	12	34	46	38
pozemná doprava a doprava potrubím	30	2	32	28
vodná doprava	0	1	1	1
letecká doprava	0	1	1	1
skladové a pomocné činnosti v doprave	5	2	7	4
poštové služby a služby kuriérov	2	6	8	7
ubytovanie	1	11	12	11
činnosti reštaurácií a pohostinstiev	5	7	12	10
nakladateľské činnosti	0	1	1	0
telekomunikácie	1	1	2	1
počítačové programovanie, poradenstvo a súvisiace služby	0	1	1	1
informačné služby	2	0	2	2
finančné služby, okrem poistenia a dôchodkového zabezpečenia	2	3	5	5
poistenie, zaistenie a dôchodkové zabezpečenie okrem povinného sociálneho poistenia	1	0	1	1
pomocné činnosti finančných služieb a poistenia	0	1	1	1



činnosti v oblasti nehnuteľností	1	1	2	1
právne a účtovnícke činnosti	1	0	1	1
architektonické a inžinierske činnosti; technické testovanie a analýzy	4	0	4	4
reklama a prieskum trhu	1	0	1	1
sprostredkovanie práce	23	29	52	43
bezpečnostné a pátracie služby	4	2	6	6
činnosti súvisiace s údržbou zariadení a krajinou úpravou	0	1	1	1
administratívne, pomocné kancelárske a iné obchodné pomocné činnosti	0	2	2	1
verejná správa a obrana; povinné sociálne zabezpečenie	25	50	75	50
vzdelávanie	15	31	46	38
zdravotníctvo	13	39	52	46
starostlivosť v pobytových zariadeniach (rezidenčná starostlivosť)	0	2	2	2
sociálna práca bez ubytovania	0	8	8	7
tvorivé, umelecké a zábavné činnosti	0	1	1	1
činnosti herní a stávkových kancelárií	4	0	4	3
športové, zábavné a rekreačné činnosti	1	0	1	1
činnosti členských organizácií	0	2	2	1
oprava počítačov, osobných potrieb a potrieb pre domácnosti	3	0	3	2
ostatné osobné služby	1	4	5	5
nezistené	12	11	23	10
Spolu	447	368	815	602

Zdroj: SODB 2011

V obci žijú osoby s rôznou ekonomickou aktivitou. Ekonomicky aktívnejších je viac mužov ako žien. Pracujúcich dôchodcov je v obci 10 a nezamestnaných osôb je 182. Ak je možnosť, obec sa snaží vytvárať pracovné miesta pre svojich obyvateľov. Čím menej ľudí je nezamestnaných, tým je táto situácia výhodnejšia pre obec. Klesá tým miera nezamestnanosti v obci. Ekonomika obce sa stane dynamickejšou a môže stúpnuť životná úroveň obyvateľstva. Nepracujúcich dôchodcov je v obci 403. Nasledujúca tabuľka odráža informácie týkajúce sa ekonomickej aktivity a ich rozdelenie medzi mužov a ženy v obci.

Tabuľka č. 9 - Ekonomická aktivita v obci

	muži	ženy	spolu
Spolu	447	368	815
%	54,8	45,2	100
osoby na materskej dovolenke	0	8	8
pracujúci dôchodcovia	7	3	10
nezamestnaní	117	65	182
osoby na rodičovskej dovolenke	1	35	36
nepracujúci dôchodcovia	150	253	403
ostatní nezávislí	4	8	12
deti do 16 rokov	111	137	248
študenti stredných škôl	36	50	86
študenti vysokých škôl	8	18	26
ostatní závislí, nezistení	5	7	12
úhrn obyvateľov	762	876	1638
narodení v obci bydliska - spolu	568	684	1252
narodení v obci bydliska %	74,5	78,1	76,4

Zdroj: SODB 2011



## TECHNICKÁ INFRAŠTRUKTÚRA

Infraštruktúra patrí medzi dôležitý faktor podmieňujúci rozvoj samotnej obce. Ak ide o technickú infraštruktúru, tak veľmi významným faktorom rozvoja sú dostatočne vybudované energetické siete a dopravná dostupnosť obce. Oblasť životného prostredia a odpadového hospodárstva je tiež jedným z aspektov, ktoré by mala každá obec podrobne sledovať a efektívne riadiť. Technická infraštruktúra slúži tak ako obyvateľom, tak aj firmám. Taktiež približuje trh práce a prepája výrobcov so spotrebiteľmi. Je dôležité, aby obec sledovala stav jednotlivých zložiek technickej infraštruktúry. Nedostatočná kvalita a vybudovanie napr. miestnych komunikácií, či kanalizácie môže viesť k nespokojnosti obyvateľov v obci. Obec sa stáva tak menej atraktívnou pre jej obyvateľov a aj pre potencionálne ekonomické subjekty.

### Telekomunikácie

Pokrytie mobilnej siete zabezpečujú firmy ORANGE, T - MOBILE, O2. Signál u všetkých troch poskytovateľov je silný. Pokrytie televíznym a rozhlasovým signálom v obci je dobré.

### Energetické siete

Obec má 100%-né pokrytie rozvodmi elektrickej energie. Na elektrickú energiu je obec napojená vzdušnou a káblou linkou vysokého napätia. Z tej sú napojené transformátorové stanice ako koncové. Z týchto staníc sú vzdušnou linkou napájané jednotlivé domácnosti. V obci sa nachádzajú 3 trafostanice. Verejné osvetlenie je realizované prostredníctvom verejných lúč. Obec je plynofikovaná a plynofikačná sieť predstavuje dĺžku 9800 m.

### Cestné a dopravné siete

Kvalita dopravnej infraštruktúry určuje ekonomický a sociálny rozvoj územia. Kvalita a kvantita dopravných sietí je jedným z problémom, ktorý musí riešiť každá obec. Kvalitná dopravná infraštruktúra a dobrá dopravná dostupnosť územia ovplyvňujú nielen hospodársky potenciál územia, ale aj spôsob života obyvateľov žijúcich na riešenom území a ich životnú úroveň.

Dopravnú dostupnosť obce v smere východ - západ zabezpečuje predovšetkým štátna cesta č.75. Tá prechádza popri obce v smere Nové Zámky - Veľký Krtíš. V smere sever - juh prechádza medzinárodná cesta č.E77 v smere Šahy - Zvolen.

V samotnej obci sa celkovo nachádza 13 977 m komunikácií a z toho:

- 6 000 m. cesty I. triedy
- 7 177 m. cesty II. triedy
- 300 m chodníku
- 500 m ostatných pozemných komunikácií

Autobusovú dopravu obce zabezpečuje SAD Zvolen, SAD Nové Zámky a súkromní dopravcovia. V obci sú 3 autobusové zastávky. Cez obec prechádza denne v oboch smeroch 36 spojov, z toho 3 diaľkové a 4 medzinárodné, cez víkendové dni 12 spojov, z toho 4 medzinárodné. Možno povedať, že obec má dobre zabezpečené autobusové spoje, čím sa uľahčí cestovanie miestnych obyvateľov za prácou a službami, ktoré v obci nie sú. V obci sa nenachádzajú cesty pre cyklistov.



## Odpadové hospodárstvo

Obec sa snaží riešiť odpadové hospodárstvo čo najefektívnejším spôsobom. Odpady a divoké skládky môžu ohroziť stav životného prostredia v celej obci, obec tak pôsobí neesteticky a obyvatelia obce sa môžu cítiť nespokojne.

V obci prebieha separácia a zber odpadov. Nasledujúca tabuľka č. 10 odráža informácie týkajúce sa vývoju množstva druhov komunálneho odpadu v tonách. Vývoj je sledovaný v rokoch od 2012 do 2014.

Tabuľka č. 10 - Množstvo odpadov vyprodukovaných v rokoch 2012 - 2014 v tonách

Druh odpadu	2012	2013	2014
papier a lepenka	3,99	2,53	1,07
sklo	7,89	6,64	11,34
plasty	10,13	9,65	10,99
kovy	0,28	0,41	0,29
biologický rozložiteľný odpad	0,70	0,19	0,90
zmesový komunálny odpad	232,69	266,59	255,3
objemný odpad	170,88	187,17	145,57

Zdroj: OcÚ Plášťovce

V predchádzajúcej tabuľke sa nachádzajú údaje týkajúce sa množstva odpadov v tonách vyprodukovaných v obci. Toto množstvo je sledované za roky 2012, 2013 a 2014. Z tabuľky je zrejmé, že v každom roku obec najviac vyprodukovala zmesového komunálneho odpadu. Jeho množstvo bolo v každom roku rôzne. Druhé miesto patrí objemnému odpadu, ktorého množstvo sa tiež každý rok mení. Množstvo odpadu v tabuľke pochádza z domácností a z činnosti obce ako takej. Obec na svojom území a ani vo svojej správe nemá žiadne podniky a inštitúcie, ktoré by produkovali veľké množstvá odpadu, ktoré by obec musela špeciálne riešiť alebo odvádzať. Tým pádom nie je v obci vo veľkej miere ohrozované životné prostredie a jeho jednotlivé zložky ako pôda, voda a ovzdušie.

## SOCIÁLNA INFRAŠTRUKTÚRA

Sociálna infraštruktúra slúži občanom. Uspokojuje ich potreby a má vplyv na životnú úroveň obyvateľov žijúcich na území obce. Kvalita a kvantita sociálnej infraštruktúry je podmienená hlavne štruktúrou osídlenia a tiež veľkosťou sídla. Je zrejmé, že vybavenie sociálnou infraštruktúrou bude kvalitnejšie v mestskom sídle. V súčasnosti sa snažia aj obce zabezpečovať svojim obyvateľom dostatočné služby. Po zistení jednotlivých charakteristík obyvateľstva a zistení jeho potrieb by mala obec smerovať rozvoj správnym smerom. Mala by zabezpečiť potrebné služby v požadovaných oblastiach ako zdravotnícka starostlivosť, sociálna či vzdelávacia oblasť. Častokrát to nie je jednoduchý proces, lebo zabezpečiť a sprostredkovať služby takéhoto typu je finančne a mnohokrát aj časovo náročné. Pri sociálnej infraštruktúre sa najčastejšie hodnotí: domový a bytový fond, školstvo, sociálne služby, zdravotníctvo a služby obyvateľstvu.

### Domový a bytový fond

Rozvoj bytového a domového fondu je jednou zo základných súčastí sociálnej infraštruktúry. Výstavba domových a bytových jednotiek zabezpečí zotrvanie obyvateľov v obci a obce sa stane atraktívnejšou. Štruktúra domového a bytového fondu sú faktory





podmieňujúci ďalší rozvoj obce a v neposlednom naplňajú jej obytnú funkciu. V súčasnosti prevláda trend bývania v pokojnom prostredí. Preto sa veľa obyvateľov miest sťahuje na vidiek. Obec by mala preto disponovať dostatkom stavebných pozemkov, aby bol uspokojený dopyt. Zóna bývania je tvorená z časti individuálnou bytovou výstavbou (IBV) a komplexnou bytovou výstavbou (KBV). Časť obyvateľstva býva v bytových domoch a časť v rodinných domoch, jedná sa o prevažne vidiecky ráz osídlenia.

Nasledujúce tabuľky uvádzajú, že v obci sa nachádza 596 domov, z toho počtu je 481 obývaných a 110 neobývaných. Najviac je rodinných domov, a to až 471. Až 353 ich bolo postavených v rokoch 1946 - 1990. 25 domov je nespôsobilých na bývanie. V obci je 617 bytov a z toho 499 obývaných a 114 neobývaných. Najviac bytov má veľkosť obytnej plochy od 40 - 80 m<sup>2</sup>. Takýchto bytov je až 208. Obývaných bytov v rodinných domoch je 475.

Tabuľka č. 11 - Bytový a domový fond

Domy	Domy obývané								Domy neobývané						Domy s nezistenou obývanosťou
spolu	Spolu		podľa typu			podľa obdobia výstavby			spolu	podľa dôvodu neobývanosti					spolu
596	481	rodinné domy	bytové domy	iné	do r. 1945	1946 - 1990	1991 - 2000	2001 a neskôr	110	zmena vlastníka v	určené na rekreáciu	uvolnené na prestavbu	nespôsobilé na bývanie	z iných dôvodov	5
		471	4	2	104	353	13	3		38	10	25	25	12	

Zdroj: SODB 2011

Tabuľka č. 12 - Bytový a domový fond

Byty		Byty obývané													
Spolu	Spolu	Podľa formy vlastníctva					Podľa počtu obytých miestností					Podľa veľkosti obytnej plochy v m <sup>2</sup>			
		vlastné byty v byt. domoch	byty vo vlast. rodin. domoch	obecné byty	družstevné byty	iné	1	2	3	4	5+	<40	40-80	81-100	100+
617	499	27	483	5	0	24	14	55	133	117	180	44	208	77	170

Zdroj: SODB 2011

Tabuľka č. 13 - Bytový a domový fond

Byty obývané									
Podľa typu kúrenia					Podľa zdrojov energie používaných na vykurovanie				
ústredné diaľkové	ústredné lokálne	iný	bez kúrenia		plyn	elektrina	kvapalné palivo	pevné palivo	žiadny
21	243	221	3		280	11	0	200	0

Zdroj: SODB 2011





Tabuľka č. 14 - Bytový a domový fond

Byty neobývané					Byty s nezistenou obývanosťou
spolu	Podľa dôvodu neobývanosti				
114					4
	zmena vlastníkov	určené na rekreáciu	nespôsobilé na bývanie	z iných dôvodov	
	37	10	24	43	

Zdroj: SODB 2011

Tabuľka č. 15 - Bytový a domový fond

Obývané byty v rodinných domoch													
Spolu	Podľa celkovej podlahovej plochy bytu v m <sup>3</sup>				Podľa zásobovania vodou (vodovod)				Podľa vybavenosti domácností			Podľa pripojenia	
475	z toho				z toho				mobilný telefón	osobný počítač / notebook	osobné auto	na pevnú telefónnu linku	na internet
	<40	40-80	81-120	120+	v byte zo spoločného zdroja	v byte z vlastného zdroja	mimo bytu	bez vodovodu					
	6	77	163	229	408	32	6	21	397	218	225	147	179

Zdroj: SODB 2011

Tabuľka č. 16 - Bytový a domový fond

Obývané byty v bytových domoch											
spolu	Podľa celkovej podlahovej plochy bytu v m <sup>3</sup>				Podľa zásobovania vodou (vodovod)		Podľa vybavenosti domácností			Podľa pripojenia	
18	z toho				z toho		mobilný telefón	osobný počítač / notebook	osobné auto	na pevnú telefónnu linku	na internet
	<40	40-80	81-120	120+	v byte zo spoločného zdroja	v byte z vlastného zdroja					
	1	17	0	0	18	0	17	13	10	3	13

Zdroj: SODB 2011

Vybavenosť domov a bytov poukazuje na rôznu životnú úroveň obyvateľov obce. Sleduje sa viacerými ukazovateľmi, ako napr. vybavenosťou bytov ústredným kúrením, zásobovaním vodou, podľa celkovej podlahovej plochy bytu, pripojenosťou, ale i podľa vybavenosti domácnosti mobilným telefónom, počítačom, osobným automobilom atď. Podpora IBV môže prilákať nových obyvateľov a vytvoriť predpoklady pre celkový rozvoj obce.



## Školstvo

V obci Plášťovce sa nachádza základná aj materská škola. To predstavuje pozitívny jav. Deti nemusia za vzdelaním cestovať do okolitých obcí. Stav budov vzdelávacích inštitúcií je dobrý. Obec disponuje aj školskou jedálňou. Materská škôlka zabezpečuje vzdelávanie s výchovným jazykom slovenským a maďarským a navštevuje ju momentálne 39 detí.

Na území sa nachádzajú dve základné školy:

- Základná škola s vyučovacím jazykom slovenským
- Cirkevná základná škola Pála Palásthyho s vyučovacím jazykom maďarským

V roku 2013 sa základná škola kompletne zrekonštruovala. Rekonštruovala sa celá budova, vymenili sa okná a dvere, vykonala sa kompletná izolácia budovy, opravila sa strecha a fasády školy. Prebehlo aj vyregulovanie vykurovacieho systému. Na rekonštrukciu obec získala dotáciu z nadácie EKO FONDU, a to 95 tis. €. Nové a lepšie prostredie skvalitnilo vzdelávací proces. V novembri 2013 sa materská škola presťahovala z pôvodnej budovy do budovy základnej školy. Prízemie budovy sa tak vyhradilo pre MŠ a upravilo sa podľa jej potrieb. Toto spôsobilo, že komunikácia a spolupráca medzi MŠ a ZŠ sa výrazne zlepšila. Priestory školy sa tak efektívne využili.

V ZŠ môžu deti navštevovať rôzne krúžky. Ide o krúžky ako anglický jazyk, ekológia, informatika, stolnotenisový krúžok, športový a výtvarný, či zdravotnícky krúžok. Deti sa zúčastňujú na rôznych školských akciách, ako Vynášanie Moreny a Jarné dielne.

V školstve pracuje 20 pracovníkov. Nasledujúca tabuľka prehľadne odráža, koľko pracovníkov pracuje v MŠ a koľko v ZŠ. Tiež dáva údaje o tom, koľko z týchto pracovníkov má pedagogické vzdelanie. V materskej škole a aj v základnej škole je každý rok dostatok detí, čiže škôlke nehrozí žiadne zrušenie a ani zlúčenie.

Tabuľka č. 17 - Počet pracovníkov v školstve

Pedagogickí pracovníci		Nepedagogickí pracovníci	
v MŠ	v ZŠ	v MŠ	v ZŠ
5	13	1	1,5

Zdroj: OcÚ Plášťovce

Obrázok č. 13 - Žiaci základnej školy



Zdroj: OcÚ Plášťovce



## Zdravotníctvo a sociálna starostlivosť

Ak ide o zdravotnú starostlivosť, tak v obci Plášťovce je na dobrej úrovni. V obci sa nachádzajú samostatné ambulancie praktického lekára pre dospelých, samostatné ambulancie praktického lekára pre deti a mládež. V obci je aj lekárňa. Okrem spomínaných ambulancií sa v obci nachádza aj zubná ambulancia. Obyvatelia tak nemusia tieto služby hľadať a dochádzať za nimi do najbližšej obce. V obci sa tiež nachádza stredisko rýchlej zdravotnej pomoci a lekárňa Sv. Juraja. V prípade potreby špecializovaného vyšetrenia obyvatelia dochádzajú v závislosti od miesta pracoviska zväčša do Šiah, Levíc, Veľkého Krtíša a Nitry.

Obec Plášťovce poskytuje nasledujúce sociálne služby - opatrovateľská služba ako terénnu sociálnu prácu. Viac sociálnych služieb plánuje v čo najbližšom období rozšíriť.

Existencia sociálnych služieb v obci sa považuje za pozitívny jav. Trend starnúceho obyvateľstva si vyžaduje existenciu takýchto služieb. Starší obyvatelia tak nemusia za sociálnymi službami cestovať do okolitých sídel.

## Služby obyvateľstvu

Z predchádzajúcich kapitol týkajúcich sa sociálnej infraštruktúry vidieť, že obec sa snaží svojim obyvateľom zabezpečovať všetky potrebné služby. V obci sa nachádza MŠ a aj ZŠ, ambulancie praktických lekárov pre deti ale aj pre dospelých. V obci možno nájsť aj lekárňu či zubnú ambulanciu.

Ak ide o zariadenia na využitie voľného času, tak v obci sa nachádza futbalové ihrisko, a detské ihriská umiestnené v obci a aj v materskej škole. Stav týchto detských ihrísk je dobrý a môžu ho využívať všetky deti z obce, ale aj z jej okolia. Stav štadiónu nie je príliš vyhovujúci a bola by vhodná jeho rekonštrukcia. Ku škole patrí aj telocvičňa, ktorej stav nie je dobrý a tiež potrebovala by rekonštrukciu. Rekonštrukciami by sa zlepšil stav budov a to by prispelo k ich efektívnejšiemu využívaniu a zvýšeniu spokojnosti obyvateľov obce. V obci sa nachádza aj fitness centrum, ktorého stav je zatiaľ vyhovujúci. Obyvatelia obce môžu svoj voľný čas tráviť v jazdiarni. Existencia jazdiarne v obci dáva obci ako takej veľkú výhodu. Môže podmieniť rozvoj cestovného ruchu a obyvatelia obce majú širšie a pestrejšie možnosti na trávenie svojho voľného času. Taktiež môže prilákať návštevníkov z okolitých obcí.

V obci sa okrem obecného úradu nachádza aj matrika, kultúrny dom a knižnica. Spoločný stavebný úrad je Šahách. V obci je k dispozícii pošta, no chýba pohrebníctvo. Obec má dva cintoríny na svojom území, no využíva sa iba jeden. V obci Plášťovce je aj farský úrad a dom smútku.

Okrem jednej reštaurácie a 4 pohostinstiev majú obyvatelia obce k dispozícii 3 predajne potravinárskeho a nepotravinárskeho tovaru a tri predajne s rozličným tovarom.

V obci Plášťovce sa nachádza spomínaný obecný úrad, kde môžu obyvatelia obce zastihnúť starostu obce v prípade, ak majú záujem zapájať sa diania v obci. Na obecnom úrade pracuje 10 zamestnancov. Obec komunikuje so svojimi občanmi okrem vývesnej tabule, rozhlasu a tlače pomocou webovej stránky [www.plastovce.sk](http://www.plastovce.sk). Tu obyvatelia obce, ale aj iných okolitých obcí môžu nájsť všetky potrebné informácie týkajúce sa obce ako takej, jej rozvoja, smerovania a napredovania. Nachádzajú sa tam aj informácie o usporadúvaných akciách a spoločenských udalostiach. Obec zverejňuje rôzne dokumenty, ktoré si obyvatelia na webovej stránke môžu prezrieť.



## EKONOMICKÁ ZÁKLADŇA OBCE

Ekonomickú základňu obce tvoria rôzne zložky. K základným patria hlavne finančné prostriedky, ktoré musí obec efektívne spravovať. Potom sú to zdroje, z ktorých sa finančné prostriedky čerpajú na chod obce ako takej. Ide teda o celkový majetok obce, ktorý má k dispozícii. Okrem spomínaných finančných prostriedkov a ich zdrojov ovplyvňujú ekonomickú základňu aj samotní obyvatelia v obci a ekonomické subjekty, ktoré majú sídlo na území obce. Samotní obyvatelia zlepšujú ekonomickú štruktúru obce, ak sú ekonomicky aktívni. Zvyšujú mieru zamestnanosti a tým pozitívne ovplyvňujú mieru nezamestnanosti. Ekonomické subjekty zase poskytujú obyvateľom obce pracovné miesta, čím tiež prispievajú k vyššej zamestnanosti v obci. Ekonomika v obci je teda dynamickejšia a môže sa rozvíjať pozitívnym a správnym smerom. Ekonomickú základňu obce teda ovplyvňuje veľa faktorov, ktorých stav treba poznať a efektívne riadiť.

### Podnikateľské aktivity v obci Plášťovce

Lokalizácia podnikateľských subjektov a firiem v obci prináša zjavné výhody, ale aj nevýhody. Výhodami lokalizácie podnikateľských subjektov je tvorba pracovných miest, lepšia zamestnanosť v obci a zvýšenie životnej úrovne obyvateľov. K nevýhodám patrí najmä znečisťovanie životného prostredia v obci. Emisie, ktoré produkujú veľké podnikateľské subjekty, môžu ohrozovať kvalitu jednotlivých zložiek životného prostredia ako voda, pôda a ovzdušie. Ekonomické subjekty tiež produkujú značné množstvo odpadov. Obec by mala kontrolovať situáciu v obci, ak ide o podnikateľské aktivity a efektívne riadiť podnikateľské prostredie. Poznanie podnikateľskej situácie v obci pomôže jej predstaviteľom nasmerovať rozvoj správnym smerom, udržať zdravé a konkurenčné prostredie, či nadviazať vzťahy v rámci vzájomnej spolupráce. V nasledujúcej tabuľke možno nájsť zoznam najväčších podnikateľských subjektov sídlacích v obci Plášťovce.

Tabuľka č. 18 - Najväčší zamestnávateľia v obci

Subjekt	Činnosť
H + H UNIPO s.r.o	služby
ARSICUA s.r.o.	služby
BIOTREND s.r.o.	služby, obchod
Obec Plášťovce, obecné služby	služby
ORESTAV s.r.o.	služby, obchod

Zdroj: OcÚ Plášťovce

Na území obce nesídlia žiadne veľké ekonomické podniky a ani závody. Prevládajúcim ekonomickým odvetvím je poľnohospodárstvo, čo podmieňujú najmä priaznivé prírodné podmienky. Ornú pôdu v katastri obce obhospodaruje hlavne H+H UNIPO s.r.o. Ide hlavne o produkciu hustosiatych obilnín - pšenica, jačmeň, raž; kukurica na zrnno a osivo. Pestujú sa aj trhovú plodinu na olej - repka a slnečnica a druhotné suroviny jedno a viacročné - kukurica na siláž, d'atelina. V minulosti to bolo PD - jeho činnosť bola zameraná na rastlinnú výrobu a živočíšnu výrobu.

### Majetok obce

Majetok obce odráža zložky, ktorými obec disponuje. K základným zložkám patrí hlavne dlhodobý majetok hmotný a nehmotný, finančný majetok a v neposlednom rade obežný majetok. Vývoj dlhodobého majetku je počas rokov rôzny. Stav majetku ovplyvňuje



mnoho faktorov. Ide o faktory ako technický stav majetku a budov, ich efektívne riadenie a využívanie, či podnikané ekonomické aktivity v obci. Tými sa myslia rôzne projekty, realizácia rozvojových aktivít alebo samotný chod spoločenského života v obci.

Tabuľka č. 19 - Majetok obce v eurách

Majetok	2011	2012	2013
dlhodobý hmotný	2 044 982	2 149 923,13	2 352 435,42
- pozemky	-	-	48 750,83
- budovy, stavby	-	-	1 859 159,33
- inventár	-	-	920,18
- dopravné prostriedky	-	-	28 790,01
obstarávanie HM	-	-	414 815,07
dlhodobý nehmotný	-	-	12 900
dlhodobý finančný	330 645	330 612,79	330 612,79
obežný majetok	97 964	68 859,08	79 059,57

Zdroj: OcÚ Plášťovce

Rozpočet obce patrí tiež medzi faktory, ktoré ovplyvňujú ekonomickú základňu obce. Obec by sa mala snažiť hospodáriť tak, aby rozpočet obce bol prebytkový alebo vyrovnaný. V prípade ak budú náklady/výdavky prevyšovať zisky/príjmy obec eviduje vo svojom rozpočte schodok. Ten môže potom negatívne ovplyvňovať chod samotnej obce a brzdiť jej rozvoj.

Rozpočet obce je zobrazený v nasledujúcej tabuľke. Sú tam aj údaje týkajúce sa príjmov a výdavkov a ich vývoja počas rokov 2012 - 2014. V tabuľke vidieť, že bežné príjmy počas sledovaných rokov stúpali. Bežné výdavky mali počas rokov rôznu hodnotu. Ak ide o samotné hospodárenie obce, tak tabuľka jasne ukazuje, že obec hospodári so svojimi finančnými prostriedkami vyrovnané. To sa týka roku 2013 a 2014. V roku 2012 bol evidovaný v obecnom rozpočte prebytok 7 202,81 Eur. Tento rok príjmy prevyšujú výdavky. Ak bude obec hospodáriť so svojimi prostriedkami aj do budúcnosti podobne ako doteraz, čiže v rozpočte bude vykazovaný vyrovnaný alebo prebytkový stav, obec si zabezpečí svoj bezproblémový chod. To sa môže pozitívne odraziť aj na napredovaní obce a jej rozvoji vo všetkých oblastiach.

Tabuľka č. 20 - Vývoj príjmov a výdavkov v obci Plášťovce

	2012	2013	2014
bežné príjmy	663 698,65	671 765,00	766 490,00
kapitálové príjmy	133 569,19	309 500,00	146 080,00
príjmové finančné operácie	32 037,60	0	0
spolu	829 305,44	981 265,00	912 570,00
bežné výdavky	643 144,48	604 132,00	660 070,00
kapitálové výdavky	167 488,56	365 758,00	231 000,00
výdavkové finančné operácie	11 469,59	11 375,00	21 500,00
Spolu	822 102,63	981 265,00	912 570,00

Zdroj: OcÚ Plášťovce



## ZDRUŽENIA A ORGANIZÁCIE NA ÚZEMÍ OBCE

Na území obce Plášťovce sídlia rôzne organizácie a združenia. Obyvatelia obce s podobnými alebo rovnakými záujmami sa združujú do jednotlivých spolkov a organizácií. Tieto organizácie obohacujú život v obci a podieľajú sa na utužovaní vzťahov v obci.

Tabuľka č. 21 - Organizácie alebo združenia pôsobiace na území obce

Organizácia	Počet členov
CSEMADOK	150
Futbalový klub TJ Družstevník	70
DHZ	150
9. skautský zväz Sv. Juraja v Plášťovciach	50

Zdroj: OcÚ Plášťovce

Okrem spomínaných organizácií sa v obci nachádza aj tanečný súbor Angels. Ide o mažoretky, ktoré majú v obci rôzne vystúpenia. Okrem tohto súboru sa v obci nenachádzajú žiadne hudobné telesá alebo iné umelecké súbory. Keďže obec je situovaná v peknom prírodnom prostredí, má na svojom území aj poľovnícke združenia.

Obec Plášťovce je členom nasledujúcich združení obcí:

- Združenie miest a obcí Hontiansko - poipelského regiónu - zoskupuje 26 miest a obcí okresu Levice so sídlom v meste Šahy
- Záujmové združenie právnických osôb Ipeľský Euroregión - bolo založené v roku 1999 a má 68 členov, z toho 59 obcí a miest, 8 mimovládnych organizácií a 1 podnikateľských subjekt. Je nezávislým neziskovým združením bez väzieb na akúkoľvek politickú stranu alebo hnutie. Je ekonomicky nezávislým subjektom.
- Občianske združenie Palóc - Hont - so sídlom v Plášťovciach, vzniklo v roku 2008 s tým cieľom, aby zlepšilo kvalitu života tohto mikroregiónu. Zmysel ich činnosti je v spojení činnosti štátnych inštitúcií s činnosťou civilných a individuálnych činiteľov.

Obec má nadviazanú partnerskú spoluprácu s dvomi zahraničnými obcami estónskou obcou Kose a maďarskou obcou Ócsa.





## VYHODNOTENIE PREDCHÁDZAJÚCEHO OBDOBIA A PHSR OBCE PLÁŠŤOVCE

Obec Plášťovce mala vypracovaný Program hospodárskeho a sociálneho rozvoja obce na roky 2007-2013, aby mohla čerpať finančné prostriedky z predchádzajúceho programového obdobia. V PHSR na roky 2007-2013 si stanovila niekoľko aktivít, ktorých realizácia bola v tomto období plánovaná. Počas tohto obdobia sa však vyskytli rôzne faktory, ktoré mali vplyv na stanovené aktivity a ktoré určili realizovateľnosť tých-ktorých aktivít.

Obec Plášťovce si v PHSR na obdobie 2007-2013 stanovila päť hlavných priorít. V rámci týchto priorít si naplánovala rôzne aktivity, ktoré by sa mali zrealizovať. Zrealizovanie stanovených aktivít však ovplyvňovalo počas stanoveného obdobia veľa faktorov. Medzi hlavné prekážky možno zaradiť nedostatok finančných prostriedkov. Táto situácia trápi veľa obcí a obec Plášťovce nie je výnimkou. Počas tohto obdobia sa mohli priority obce zmeniť, alebo obec mohla svoju pozornosť upriamiť na iné aktivity alebo objekty. Toto môžu byť dôvody, ktoré mohli zapríčiniť, že dané aktivity neboli zrealizované.

Medzi päť hlavných priorít obce počas obdobia 2007-2013 patrili :

- Dobudovanie základnej infraštruktúry obce
- Rekonštrukcia a budovanie kultúrnej, športovej, školskej, zdravotnej a sociálnej infraštruktúry a vybavenosti obce
- Tvorba a ochrana životného prostredia
- Podpora ekonomického rozvoja obce
- Rozvoj informačného a komunikačného systému v obci a podpora propagácie a zviditeľnenia obce

Každá z týchto priorít bola stanovená racionálne a odrážala potreby samotnej obce a obyvateľov žijúcich na jej území. V prvej prioritě sa obec zameriavala na zlepšenie a rozvoj obecnej dopravnej infraštruktúry. Stanovila si dva hlavné ciele, a to rekonštrukciu miestnych komunikácií a chodníkov s odvádzaním dažďových vôd a výsadbu zelene a výstavbu a rekonštrukciu verejných priestranstiev, parkov, zastávok, ihrísk, nevyužitých plôch. V rámci týchto dvoch spomenutých cieľov obec chcela zrealizovať aktivity ako rekonštrukciu komunikácií a chodníkov v obci a hlavne v areáli cintorína, rekonštrukciu lávok v obecných častiach Gárdoň a Fölsök, či úpravu verejných priestranstiev a parkov a výstavbu detských ihrísk. Rekonštrukciou voľných nevyužitých plôch chcela obec zveľadiť prostredie obce po estetickú stránku. Výstavba a rekonštrukcia zastávok tiež patrila medzi aktivity, ktoré obec chcela zrealizovať.

V druhej prioritě si obec naplánovala aktivity na zlepšenie a rozvoj obecnej infraštruktúry v oblasti školstva, sociálnych vecí, zdravotníctva, kultúry, športu, bytovej výstavby, cestovného ruchu a občianskej vybavenosti. Obec plánovala rekonštrukciu nekomerčných záchranných zariadení. Išlo predovšetkým o rekonštrukciu budovy obecnej hasičskej stanice a budovy Obecného zdravotného strediska. Z oblasti kultúry svoju pozornosť upriamila na rekonštrukciu amfiteátra a kultúrneho domu. Pre zvýšenie spokojnosti svojich obyvateľov si obec naplánovala aj rekonštrukciu a modernizáciu budovy materskej a základnej školy. V rámci tejto priority obec tiež chcela vytvoriť priestor na trávenie voľného času pre mládež. Obec chcela zrealizovať výstavbu multifunkčného ihriska a detského ihriska. Obec Plášťovce tiež chcela zrealizovať úpravu oporného múru pri kaštieli a amfiteátra, rekonštrukciu a výstavbu verejných hygienických zariadení. Majetkovo právne vysporiadanie pozemkov patrilo tiež medzi aktivity, ktoré by obec chcela naplniť.



V priorite „Tvorba a ochrana ŽP“ sa obec zameriavala na dobudovanie environmentálnej infraštruktúry v obci a na ochranu a obnovu prírodného prostredia. Obec chcela zvýšiť efektívnosti zberu a likvidácie odpadu v obci a tým eliminovať mieru znečistenia prostredia obce. Sústredila sa na separáciu zberu a vhodnú likvidáciu odpadu. Tiež chcela zabezpečiť opatrenia proti negatívnym vplyvom na životné prostredie v obci a jej okolí. Plánovala aktivity ako rekultivácia čiernych skládok a rekultivácia STKO. Tiež chcela obec podporiť environmentálne vzdelávanie miestneho obyvateľstva a to zrealizovaním kurzov na zvyšovanie environmentálneho vedomia obyvateľov, organizáciou verejných zhromaždení ohľadom nových právnych predpisov týkajúcich sa zberu a likvidácie odpadu.

V rámci ekonomického rozvoja obec chcela zrealizovať aktivity, ktoré podporia tvorbu pracovných miest v obci. Išlo o aktivačnú činnosť nezamestnaných - dočasné pracovné miesta a tvorbu dlhodobých pracovných miest obcou na základe využitia vlastného rozvojového potenciálu.

Piata priorita bola zameraná na zabezpečenie rozvoja informačnej spoločnosti ako dôležitého faktora prispievajúceho k zlepšeniu komunikácie obce smerom k svojim občanom a k svojmu okoliu. Obec pripravovala aktivity ako projekt komunikácie medzi samosprávou a obcou, komunikačný systém prostredníctvom webovej stránky a organizovanie verejných zhromaždení s občanmi, ktoré by zabezpečili lepšiu komunikáciu so svojimi občanmi. Tá by viedla k efektívnej výmene informácií medzi obyvateľmi obce a samosprávou. Obec plánovala zvýšiť prezentáciu a propagáciu obce a to hlavne inováciou webovej stránky obce a jej pravidelnou aktualizáciou a vydávaním propagačných materiálov o obci. Tieto aktivity by podporili rozvoj potenciálu prostredia obce. Obec tiež plánovala participáciu na spoločných projektoch s inými obcami, čo by znamenalo vytvorenie partnerstiev a združení a spoločné projekty v rámci združení. Účasť v partnerstvách a združeníach s obcami a s inými subjektmi by podporili rozvoj obce vo všetkých smeroch.

V nasledujúcej tabuľke vidieť, aké konkrétne aktivity si obec naplánovala v rámci stanovených priorít. Tieto aktivity odzrkadľujú potreby nielen samotnej obce, ale aj jej obyvateľov. Plánované aktivity plne zodpovedajú stanovených prioritám. V tabuľke možno nájsť aj informácie, kedy chcela obec svoje aktivity realizovať, teda v ktorý rok. V poslednom stĺpci tabuľky sa nachádzajú informácie o finančnej náročnosti. Obec chcela čerpať finančné prostriedky z rôznych zdrojov, ako napr. štátne zdroje, fondy EÚ, prípadne regionálne zdroje či vlastné zdroje. Využila by tiež granty, finančné prostriedky z rôznych nadácií či finančné dary. Plánovala využiť financie aj z Nórskeho finančného mechanizmu a z Švajčiarskeho finančného mechanizmu. Prácu, ktorá nie je príliš náročná, si chcela obec urobiť svojpomocne, aby ušetrila financie na náročnejšie projekty.

Tabuľka č. 22 - Plánované aktivity na roky 2007 - 2013

Projektové zámery	Rok realizácie	Finančná náročnosť v €
Výstavba a rekonštrukcia chodníkov v obci	2009-2013	200 000
Výstavba a rekonštrukcia chodníkov v areáli cintorína	2009-2013	100 000
Výstavba a rekonštrukcia miestnych komunikácií	2009-2013	200 000
Rekonštrukcia lávok v obecných časti Gárdoň a Fölsök	2010-2011	35 000
Úprava verejných priestranstiev a parkov	2009-2013	33 000
Výstavba a rekonštrukcia detských ihrísk	2009-2013	35 000
Rekonštrukcia voľných nevyužitých plôch	2009-2013	40 000
Výstavba a rekonštrukcia zastávok	2009-2013	30 000
Rekonštrukcia budovy obecnej hasičskej stanice	2009-2013	265 000





Rekonštrukcia budovy Obecného zdravotného strediska	2009-2013	200 000
Rekonštrukcia amfiteátra	2009-2013	50 000
Rekonštrukcia kultúrneho domu	2009-201	175 000
Rekonštrukcia a modernizácia budovy materskej školy	2009-2013	100 000
Rekonštrukcia a modernizácia budov základných	2009-2013	400 000
Výstavba multifunkčného ihriska	2009-2013	150 000
Rekonštrukcia oporného múru pri kaštieli a amfiteátra	2009-2013	50 000
Rekonštrukcia obecného trhoviska	2009-2013	20 000
Výstavba verejných hygienických zariadení	2009-2013	50 000
Majetkovo právne vysporiadanie pozemkov	2009-2013	30 000
Separovaný zber a likvidácia ostatného odpadu	2009-2013	30 000
Rekultivácia čiernych skládok	2009-2013	2 000
Rekultivácia STKO	2009-2013	500 000
Kurzy zvyšovania environmentálneho vedomia obyvateľov	2009-2013	1 000
Organizácia verejných zhromaždení ohľadom nových právnych predpisov týkajúcich sa zberu a likvidácie odpadu	2009-2013	1 000
Aktivačná činnosť nezamestnaných - dočasné pracovné miesta	2009-2013	10 000
Tvorba dlhodobých pracovných miest obcou na základe využitia vlastného rozvojového potenciálu	2009-2013	20 000
Projekt komunikácie medzi samosprávou a obcou	2009-2013	2 000
Komunikačný systém prostredníctvom webovej stránky	2009-2013	10 000
Organizácia verejných zhromaždení s občanmi	2009-2013	1 000
Inovácia webovej stránky obce a jej pravidelná aktualizácia	2009-2013	2 000
Vydávanie propagačných materiálov o obci	2009-2013	1 000
Ponuka obce na webovej stránke a jej pravidelná aktualizácia	2009-2013	1 000
Vydávanie propagačných materiálov o obci prezentujúce jej rozvojový potenciál	2009-2013	2 000
Vytvorenie partnerstiev a združení	2009-2013	2 000
Spoločné projekty v rámci združení	2009-2013	5 000

Zdroj: OcÚ Plášťovce

Pri každej aktivite vystupuje obec ako koordinátor. Aktivity sú zamerané na zlepšenie technickej infraštruktúry, ktorá by mohla spôsobiť príliv podnikateľov a investorov. V neposlednom rade sú aktivity tiež zamerané na zvýšenie spokojnosti obyvateľov a zlepšenie poskytovania služieb. Obec myslela aj na svoje životné prostredie a zabezpečenie jeho primeranej kvality. Aktivity sa tiež týkajú propagácie obce a spolupráce s inými obcami a združeniami.

### Realizované projekty obce Plášťovce

Obec Plášťovce mala naplánovaných 36 konkrétnych aktivít, no nie všetky sa podarilo zrealizovať. Niektoré aktivity boli finančne náročnejšie ako iné. Množstvo aktivít si obec dokázala zrealizovať sama, bez pomoci iných sprostredkovateľov alebo dodávateľov. Rôzna bola taktiež aj časová náročnosť uvedených aktivít. Počas rokov 2007-2013 sa v obci vyskytli rôzne situácie, pre ktoré sa realizácie niektorých aktivít nemohli uskutočniť. V nasledujúcej tabuľke je vidieť, ktoré aktivity sa podarilo zrealizovať.



Tabuľka č. 23 - Naplnenie plánovaných aktivít

Aktivita	Rok	Finančná náročnosť	Cieľová skupina	Výsledok
Rekonštrukcia lávok v obecných časti Gárdň a Fölsök	2010	22 250 € vlastné zdroje	obyvatelia obce Plášťovce a široká verejnosť	rekonštrukcia lávky Fölsök
Výstavba a rekonštrukcia detských ihrísk	2012	14 000 € nadácia EUSTREAM	deti a mládež, široká verejnosť	vybudované detské ihrisko
Rekonštrukcia budovy obcej hasičskej stanice	2014	265 000 € - fondy EÚ	obyvatelia obce Plášťovce	zrekonštruovaná obecná hasičská zbrojnica
Rekonštrukcia a modernizácia budov základnej školy	2013	174 000 € - nadácia Ekofond + úverové zdroje	žiaci, pedagógovia a obyvatelia obce Plášťovce	zrekonštruovaná budova ZŠ
Rekonštrukcia obecného trhoviska	2014	92 000 € z vlastných zdrojov	obyvatelia obce Plášťovce a široká verejnosť	zrekonštruované obecné trhovisko
Rekultivácia čiernych skládok a rekultivácia STKO	2010	500 000 €	obyvatelia obce Plášťovce a široká verejnosť	rekultivácia STKO
Aktivačná činnosť nezamestnaných - dočasné pracovné miesta Tvorba dlhodobých pracovných miest obcou na základe využitia vlastného rozvojového potenciálu	2009-2013	N/A*	obyvatelia obce Plášťovce	aktivačné práce, nárast zamestnanosti
Inovácia www stránky obce a jej pravidelná aktualizácia	2009-2013	2 000 € z vlastných zdrojov	obyvatelia obce Plášťovce a široká verejnosť	Inovácia www stránky obce
Spoločné projekty v rámci združení	2013	2 600 € - malý LEADER v NSK	obyvatelia obce Plášťovce a široká verejnosť	príspevok na strešnú krytinu nového obecného
	2015	dotácia	obyvatelia obce Plášťovce a široká verejnosť	výmena okien na Obecnom úrade

Zdroj: OcÚ Plášťovce

\*N/A - nedostupná informácia

Z 36 plánovaných aktivít sa podarilo zrealizovať 9. Obec svoju pozornosť upriamila na realizáciu a zlepšenie stavu občianskej infraštruktúry. To zvýšilo spokojnosť obyvateľov žijúcich v obci a obec sa stala atraktívnejšou pre podnikateľov a investorov. Aktivity boli realizované od roku 2009 - 2014. Obec Plášťovce zrealizovala z každej oblasti niečo. Z technickej infraštruktúry zrealizovala rekonštrukciu lávok v jednej zo svojich častí, zo sociálnej infraštruktúry zase zrekonštruovala budovu ZŠ. Obec tiež zrealizovala aktivity na ochranu ŽP, tak ako si naplánovala. Nezabudla ani na aktivity podporujúce propagáciu obce a participáciu v združeních. Obec využila rôzne finančné zdroje pri ich financovaní. Zrealizované aktivity tak slúžia nielen obyvateľom obce, ale aj širokej verejnosti.



Obec chce však riešiť aj projekty, ktoré neboli úspešne zrealizované, alebo ostali v zásobníku projektov. V ich prípade sa čaká na uvoľnenie, respektíve získanie financií na ich realizáciu. Na najbližšie obdobie sú pripravené projektové zámery, ktoré sú popísané v programovej časti dokumentu.

## VYHODNOTENIE DOTAZNÍKOVÉHO PRIESKUMU

Za účelom zistenia názorov miestnych obyvateľov o spokojnosti a kvalite života v obci Plášťovce bol uskutočnený dotazníkový prieskum, ktorý umožnil obyvateľom vyjadriť ich názory na jednotlivé oblasti života v obci a zároveň navrhnúť možnosti riešenia problémov, ktoré v obci vnímajú. Obyvatelia obce sa v dotazníku vyjadrovali k rôznym sféram a k daniu v samotnej obci Plášťovce.

Dotazníkový prieskum má za úlohu pomôcť predstaviteľom obce Plášťovce pri hľadaní možností na zlepšenie kvality života obyvateľov prostredníctvom zistenia ich potrieb. Dotazníkový prieskum predstavuje dôležitý nástroj pri definovaní rozvojových priorít a cieľov obce Plášťovce v ďalšom období. Vyplnenie dotazníkov pomôže zlepšiť oblasti hospodárskeho a sociálneho rozvoja obce, pričom pri stanovovaní ďalšieho smerovania obce sa bude vychádzať aj z týchto podkladov.

Dotazníkový prieskum prebiehal v dvoch formách - v tlačenej podobe a v elektronickej podobe. Tlačená verzia dotazníkov bola roznesená prostredníctvom zástupcov Obecného úradu v Plášťovce do domácností a následne zozbieraná a odovzdaná na vyhodnotenie. Elektronický online dotazník bol zverejnený na webovej stránke obce, kde ho vyplňali občania obce, ktorí sa preklikli na zverejnený odkaz.

Dotazník sa skladal z 5 častí, ktoré sa ďalej delia na jednotlivé otázky a vyhradený je tu tiež priestor pre vyjadrenie vlastných názorov a návrhov obyvateľov obce:

- ✓ Charakteristika respondenta
- ✓ Obec ako miesto bývania
- ✓ Obec ako sociálny priestor
- ✓ Obec a jej rozvoj
- ✓ Mládež na vidieku

Návratnosť dotazníkov bola pomerne nízka, z rozposlaného množstva dotazníkov sa vrátilo 5 % vyplnených dotazníkov a dotazníkov v elektronickej podobe.

### *Charakteristika respondenta*

Dotazníkový prieskum sa skladá z niekoľkých častí. Prvá časť dotazníkového prieskumu je venovaná charakteristike respondenta. Primárnym cieľom bolo zistiť základné informácie o respondentovi a to pohlavie, vek a miesto pracoviska respondenta. Daný výskum poskytne rôzne návrhy a názory obyvateľov obce v rôznych vekových skupinách na situáciu v obci, služby obce a možný budúci rozvoj obce.

Dotazníkového prieskumu sa zúčastnilo 56% žien a 44% mužov. V obci sa dotazníkového prieskumu zúčastnilo veľa respondentov, čo nasvedčuje tomu, že obyvatelia obce majú záujem o dianie a napredovanie obce Plášťovce. Dotazníku venovali v obci väčšiu pozornosť ženy ako muži. Poukazuje na to nasledujúci graf.



Graf č. 5 - Podiel žien a mužov na účasti v dotazníkovom prieskume

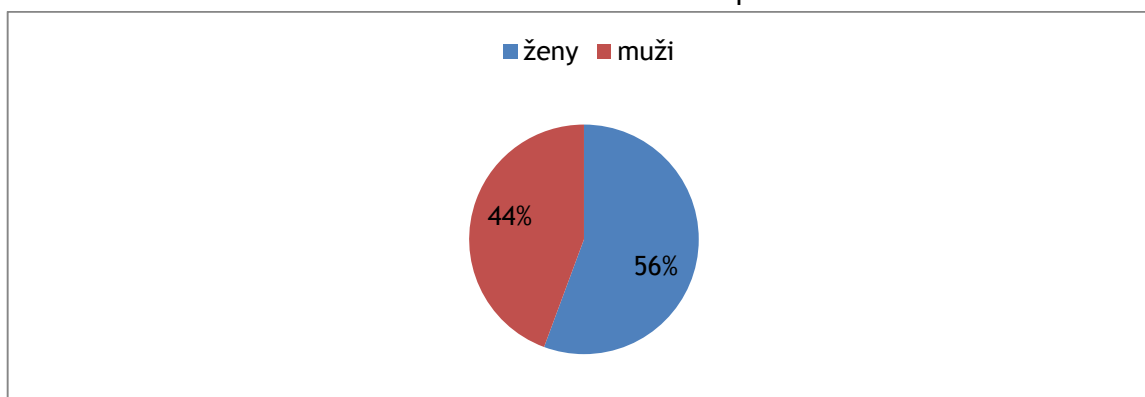

Zdroj: vlastné spracovanie

Stráviť svoju budúcnosť v obci Plášťovce plánuje 87% obyvateľov, čo predstavuje pozitívne zistenie. Z daných údajov vyplýva, že obyvatelia obce majú prevažne záujem stráviť svoju budúcnosť v obci. Dotazníku venovali pozornosť hlavne obyvatelia v produktívnom a poproduktívnom veku. 13% respondentov neplánujú svoju budúcnosť prežiť v obci. Išlo väčšinou o mladých ľudí, ktorým nevyhovovalo to, že v obci a v okolí nie je dostatok pracovných príležitostí. Ich rozhodnutie mohlo samozrejme ovplyvňovať veľa iných faktorov. Avšak väčšina obyvateľov obce je spokojná s rozvojom a dianím v obci natoľko, že neplánuje obec Plášťovce opustiť.

Graf č. 6 - Záujem respondentov o bývanie a zotrvanie v obci



Zdroj: vlastné spracovanie

V nasledujúcej tabuľke sú uvedené vekové skupiny respondentov, prostredníctvom ktorých sme určili vekovú štruktúru respondentov. Z tabuľky vidieť, že z každej vekovej kategórie sa do dotazníkového prieskumu zapojilo niekoľko respondentov. Najmenej respondentov vyplnilo dotazník vo vekovej skupine 15-19. Pre obec je veľmi dôležité poznanie názorov a potrieb všetkých vekových kategórií v obci Plášťovce. Podľa potrieb mládeže a aj dospelých či starších občanov viem obec a jej predstavitelia nasmerovať rozvoj správnym smerom.



Tabuľka č. 24 - Vekové skupiny respondentov

Vek respondenta	Počet respondentov
15-19	9
20-29	38
30-39	35
40-49	39
50-59	56
60-65	24
65 a viac	46

Zdroj: vlastné spracovanie

Najviac respondentov spadá do vekovej kategórie 50-59 rokov. Druhou najčastejšie vyskytujúcou skupinou pri vyplňaní dotazníkov bola veková skupina 65 a viac rokov. Táto informácia sa odráža aj v grafe, ktorý sa týka zotrvania obyvateľov v obci aj do budúcnosti. Starší obyvatelia obce sa neplánujú z obce sťahovať a sú tu spokojní. Z tabuľky vidieť, že do dotazníkového prieskumu sa zapojili všetky vekové kategórie avšak v rôznom počte. Toto rozloženie zobrazuje nasledujúci graf.

Graf č. 7 - Veková štruktúra účastníkov dotazníkového prieskumu

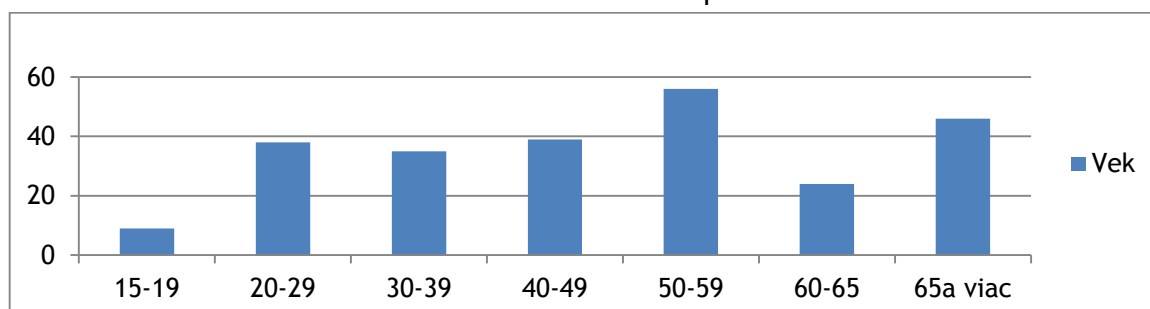

Zdroj: vlastné spracovanie

Ak ide o miesto pracoviska, väčšina obyvateľov dochádza do zamestnania, čiže nepracuje v obci. Najčastejšie označovaná odpoveď bola odpoveď „iné“. Obyvatelia v tejto odpovedi uvádzali, že pracujú v mestách ako Bratislava, Banská Bystrica, Nitra, Žilina, Dudince či Štúrovo. Niektorí respondenti uvádzali mesto Nové Zámky či prácu v zahraničí. Častou odpoveďou bola odpoveď nezamestnaná/ý alebo dôchodca. Najmenej respondentov pracuje v meste Levice. Ostatní respondenti pracujú v obci, čo označilo 28% a 27% opýtaných pracuje v okolí obce.

Graf č. 8 - Miesto pracoviska respondentov

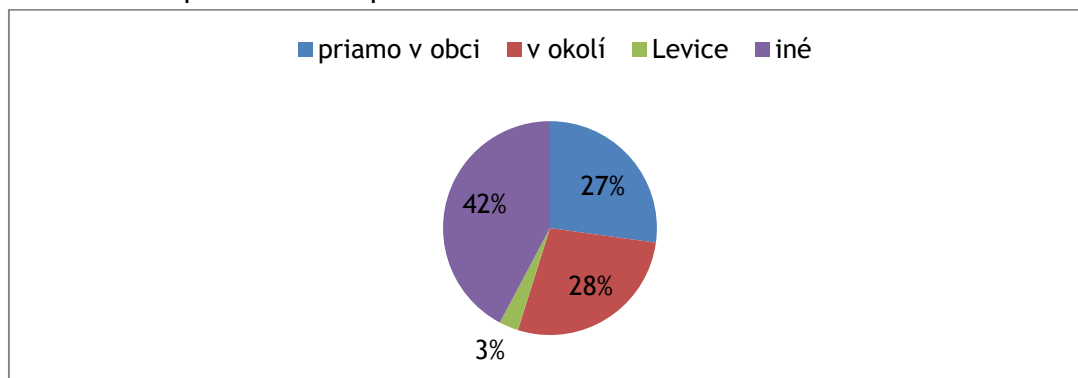

Zdroj: vlastné spracovanie



### Obec ako miesto bývania

Nasledujúcu časť dotazníkového prieskumu tvorí „obec ako miesto bývania“. Hlavným cieľom danej časti je zistiť, ako samotní obyvatelia obce Plášťovce vnímajú obec ako miesto svojho trvalého bydliska, čo ich motivuje k tomu, aby v danej obci zotrvali aj naďalej a naopak, zistenie dôvodov ich prípadného odsťahovania sa z obce. Taktiež sa respondenti v danej časti mohli vyjadriť k službám, ktoré sú poskytované v obci.

Z odpovedí opýtaných respondentov možno konštatovať, že viac ako polovica respondentov býva v obci Plášťovce dlhší čas, väčšina sa tu narodila a zotrvávajú v mieste bydliska. Niektorí opýtaní sa do obce prisťahovali. Väčšina respondentov (80%) uviedla, že medzi hlavné dôvody zotrvania v obci je rodisko, rodinné dôvody a vlastníctvo majetku. Druhá najčastejšie označovaná odpoveď bola „dobré životné prostredie“. Obyvateľom obce teda záleží na stave a kvalite životného prostredia a je jedným z hlavným faktorom, ktorý ovplyvňuje ich zotrvanie v obci. Respondenti tiež označovali odpovede ako dobré dopravné spojenie s okolím, estetické dôvody či zvyk.

Graf č. 9 - Dôvody respondentov zotrvania v obci

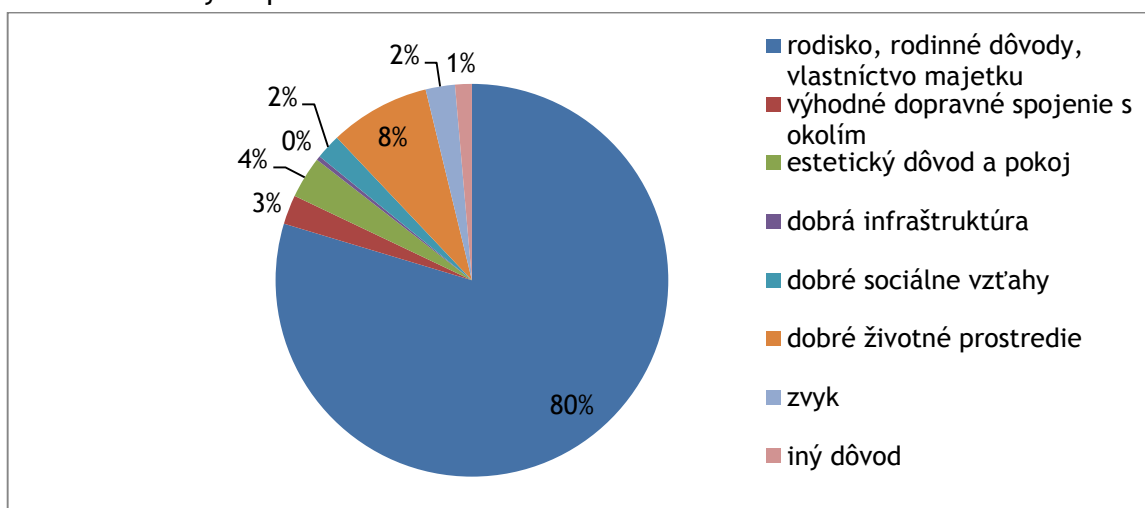

Zdroj: vlastné spracovanie

Dôvody pres odsťahovanie miestnych obyvateľov sú rôzne. Väčšina obyvateľov označila odpoveď „nedostatok pracovných príležitostí“. Väčšina obyvateľov musí za prácou dochádzať do bližšieho alebo vzdialenejšieho okolia. Ich náklady na cestovanie tým rastú. Obyvatelia nie sú spokojní s pracovnými príležitosťami v obci, čo nasvedčuje tomu, že obec nie je schopná zabezpečiť dostatok voľných pracovných miest pre svojich obyvateľov. Druhou najčastejšou označovanou odpoveďou bola odpoveď „absencia vlastného domu“. Niektorí respondenti označovali aj ostatné uvedené odpovede ako zlé sociálne vzťahy, estetické dôvody či málo možností na sebarealizáciu. Obyvateľom sa tiež nepáči veľká vzdialenosť od mesta alebo zlé možnosti nákupu a služieb.





Graf č. 10 - Dôvody prípadného odst'ahovania sa respondentov z obce

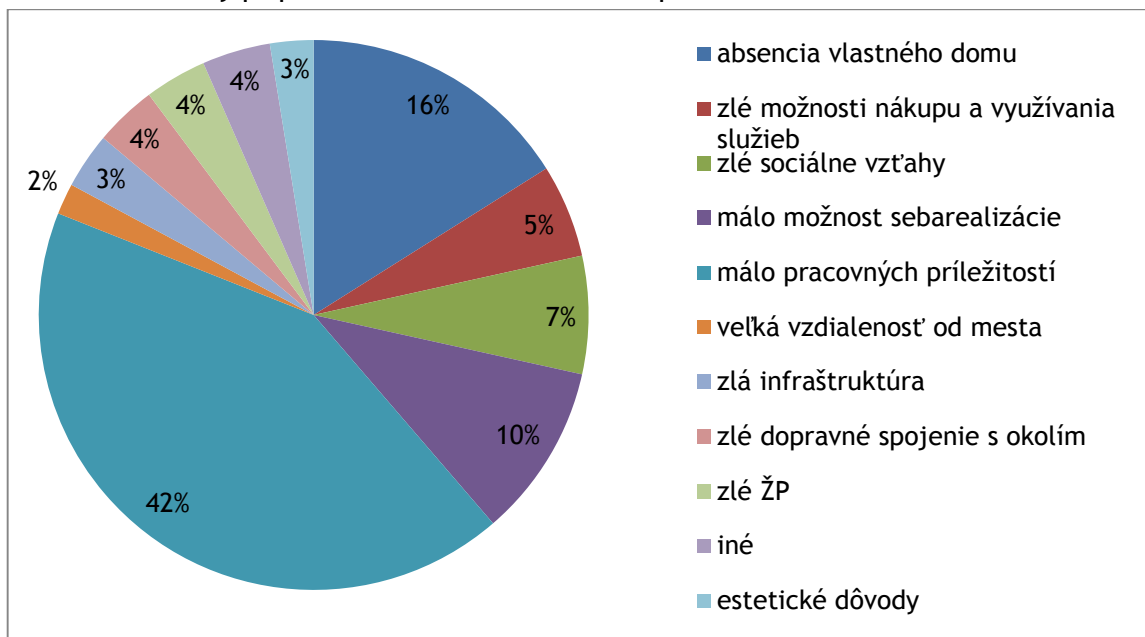

Zdroj: vlastné spracovanie

Vedomosť spokojnosti obyvateľstva so službami je pre obec veľmi dôležitá, nakoľko je výsledkom zabezpečenia dobrej kvality života v obci. Na základe uvedeného bola ďalšou skúmanou kategóriou v dotazníkovom prieskume technická a sociálna infraštruktúra.

Obyvatelia obce sú najviac spokojní s vybavenosťou plynom. Táto odpoveď bola označovaná najčastejšie, pokiaľ ide o vyjadrenie najväčšej spokojnosti. Veľká spokojnosť obyvateľov je aj v oblasti likvidácie a zberu odpadu.

Priemerne spokojní sú obyvatelia s vybavenosťou vodovodom a kanalizáciou, verejným osvetlením, s požiarnou ochranou, možnosťami kultúrneho a športového vyžitia, ďalej s úrovňou zdravotníctva, vzdelávania a sociálnou starostlivosťou. So stavom domu smútku, službami knižnice sú obyvatelia tiež priemerne spokojní. Obyvatelia obce Plášťovce nie sú až tak spokojní so službami a ponukou obchodov v obci. Priemernú spokojnosť vyjadrili obyvatelia obce aj v oblasti komunikácie s OčÚ, či pokrytím sieťou mobilných operátorov a internetu.

Vyslovene nespokojní nie sú obyvatelia ani v jednej z vymenovaných zložiek sociálnej a technickej infraštruktúry. Obyvatelia obce sú väčšinou priemerne spokojní skoro so všetkými spomenutými ukazovateľmi. To možno považovať za pozitívny jav. Obec sa snaží zabezpečiť svojim obyvateľom všetky zložky sociálnej a technickej infraštruktúry v dostatočnej kvalite a kvantite.



Graf č. 11 - Spokojnosť respondentov so službami obce

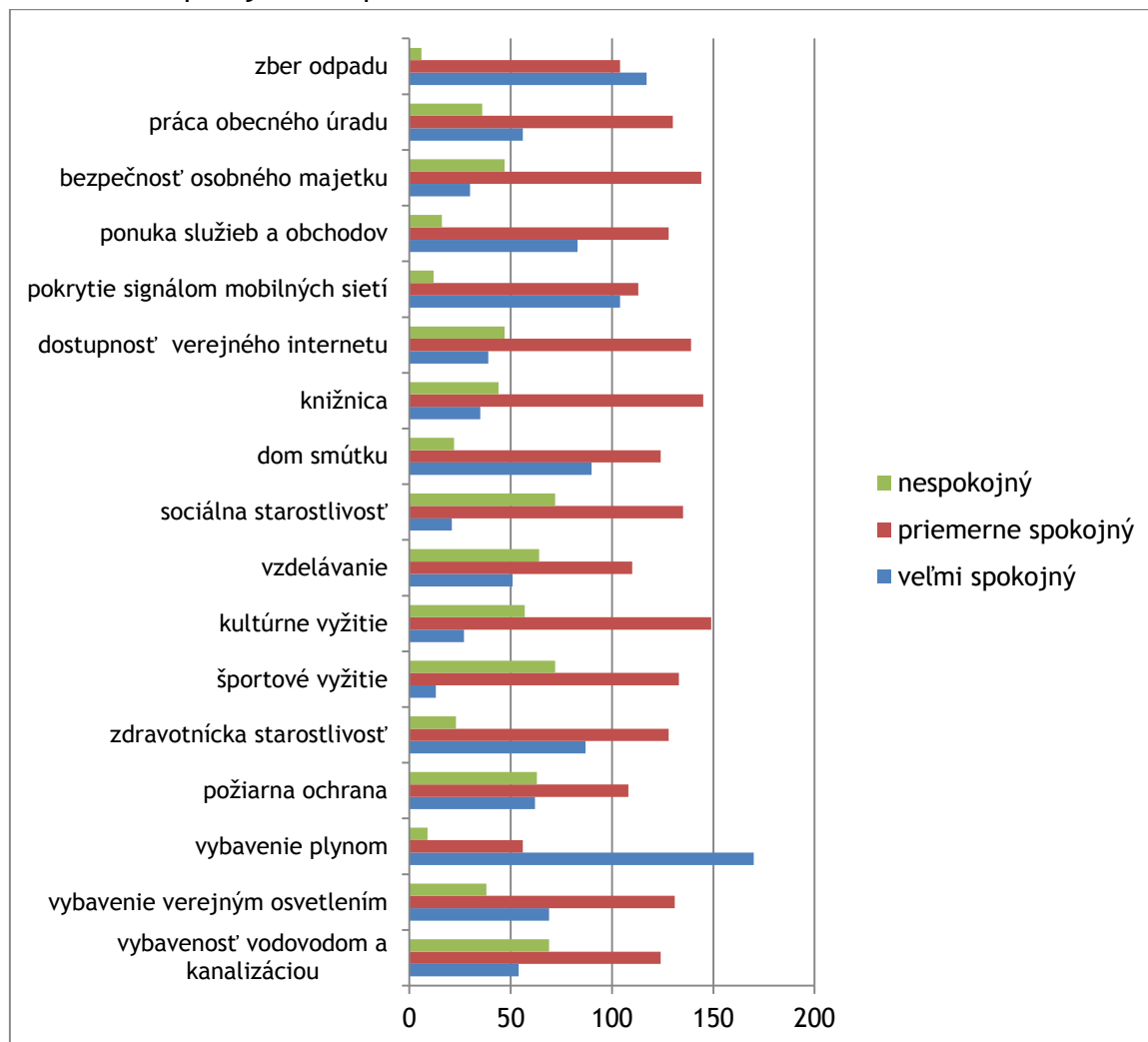

Zdroj: vlastné spracovanie

### *Obec ako sociálny priestor*

Tretia časť dotazníkového prieskumu charakterizuje obec ako sociálny priestor. Vzájomné susedské vzťahy obyvateľov v obci Plášťovce, zapájanie sa do rozvojových činností obce a tiež vzťah miestnej samosprávy k obyvateľom obce ovplyvňuje do značnej miery spokojnosť občanov a kvalitu ich života v obci.

Obyvatelia žijúci na území obce považujú vzťahy v obci za voľné. Odpoveď „skôr voľné“ označilo 39% respondentov. 33% opýtaných si myslí, že vzťahy v obci sú blízke. Z tohto zistenia možno usúdiť, že vzťahy v obci sú dobré a priateľské. To vytvára v obci príjemnú atmosféru.



Graf č. 12 - Susedské vzťahy v obci

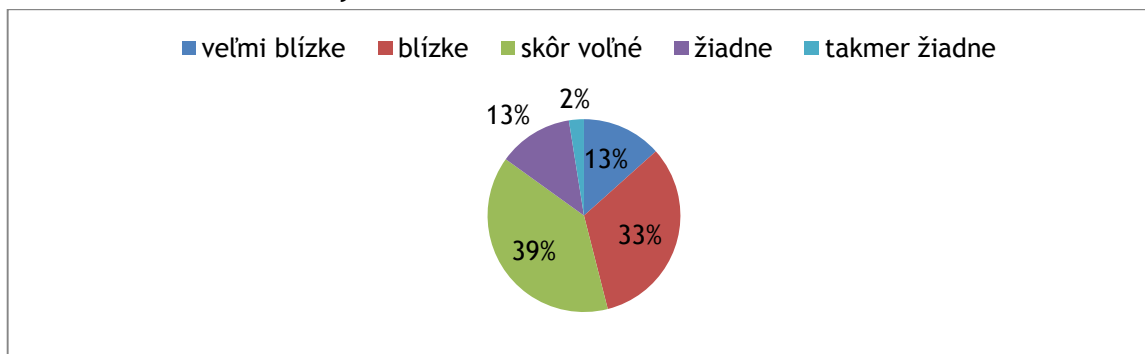

Zdroj: vlastné spracovanie

Ďalšou skúmanou kategóriou bolo, či sa vôbec obyvatelia obce zaujímajú o dianie v obci a či sa zapájajú do rozvojových činností obce Plášťovce. Z opýtaných respondentov sa viac ako polovica priklonila k odpovedi „áno, občas“. To znamená, že ak sa v obci realizujú rôzne aktivity alebo podujatia, radi sa zapoja, ak im to čas dovoľuje. Túto odpoveď označilo 55% respondentov. 29% obyvateľov uviedlo, že sa nezapájajú do rozvojových aktivít obce a k odpovedi „áno“ sa priklonilo 16% opýtaných respondentov.

Graf č. 13 - Zapájanie sa občanov do rozvojových aktivít obce

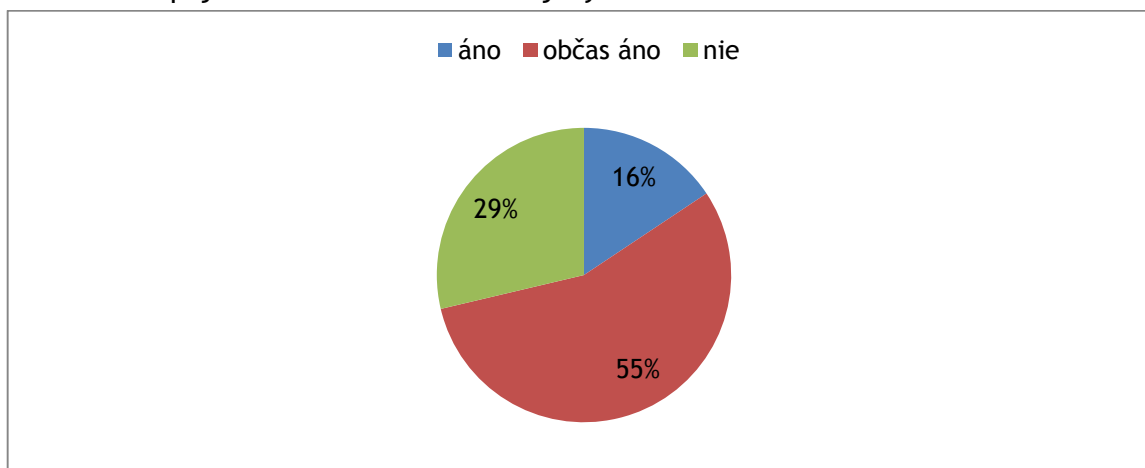

Zdroj: vlastné spracovanie

Väčšina respondentov uviedla, že k hlavným dôvodom nezapájania sa do rozvojových činností obce je nedostatok voľného času (37%). Respondenti často uvádzali, že nemajú dostatok informácií o realizovaných aktivitách a tiež málo informácií o dianí v obci a tak nevedia, ako by sa mohli zapojiť, či ako by mohli pomôcť. Niektorí nemajú ani záujem sa zapájať do aktivít v obci, čo môže byť spôsobené rôznymi faktormi. Starší respondenti uvádzali, že im vek bráni v tom, aby sa zapojili alebo inak pomohli v rozvoji obce. Niektorí uviedli, že ich vzťah s OcÚ a jeho zamestnancami nie je najlepší a nerešpektovanie pripomienok obyvateľov je tiež častým dôvodom, prečo sa obyvatelia žijúci na území obce nezapájajú do diania v obci.



Graf č. 14 - Dôvody nezapájania sa do diania v obci

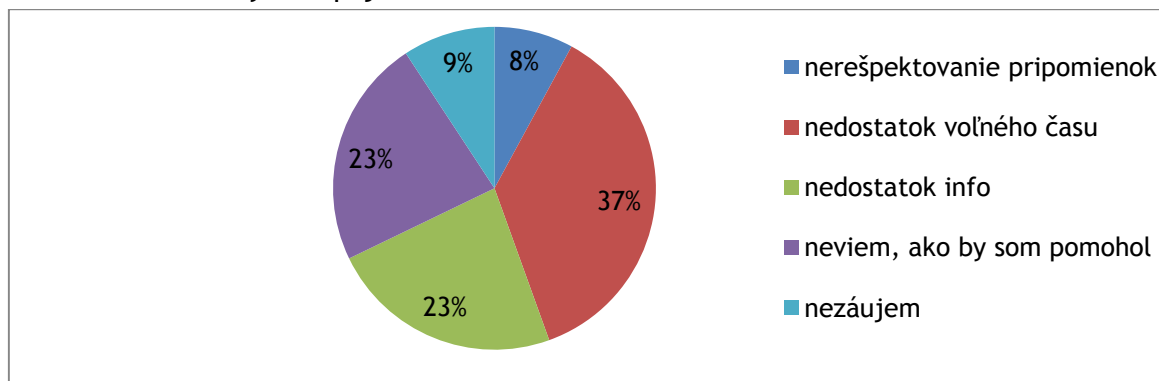

Zdroj: vlastné spracovanie

Súčasťou tretej časti dotazníkového prieskum bolo zistiť, ako sú obyvatelia obce spokojní s pracovnými možnosťami v obci. 36% respondentov označilo, že sú s pracovnými možnosťami v obci nespokojní. Obec nie je schopná zabezpečiť dostatok pracovných miest v obci a preto musia jej obyvatelia za prácou dochádzať do okolia. Niektorí obyvatelia označili, že nedostatok pracovných miest je jedným z dôvodom, prečo by sa z obce odťahovali. 32% opýtaných je s pracovnými príležitosťami v obci ani spokojných a ani nespokojných. Až 22% respondentov je veľmi nespokojných. Obec by preto mala upriamiť pozornosť na riešenie tohto problému a prijať také rozhodnutia, ktoré by zlepšilo danú situáciu v obci.

Graf č. 15 - Spokojnosť s pracovnými možnosťami v obci

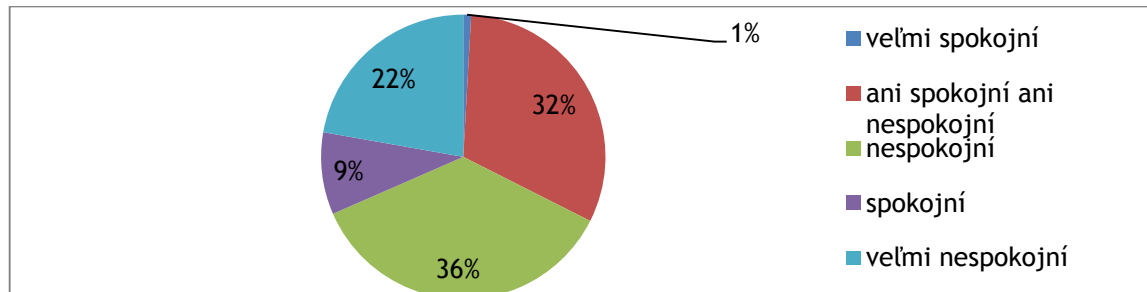

Zdroj: vlastné spracovanie

### Obec a jej rozvoj

Neoddeliteľnou súčasťou obce je jej budúci rozvoj a práve preto je pre obec podstatný názor obyvateľov, ktorým oblastiam a aktivitám by sa mala obec venovať, aby daný rozvoj nastal a nabral pozitívny spád. Ako najviac akútnu oblasť, v ktorej by sa mal realizovať rozvoj obce, opýtaní respondenti uviedli rekonštrukciu miestnych komunikácií a chodníkov. Preto si aj obec mala naplánovať aktivity, ktoré by mohli danú situáciu zlepšiť. Ďalej by sa rozvoj obce podľa obyvateľov mal sústrediť na výstavbu zberného dvora a ochranu životného prostredia. Niekoľko respondentov označilo možnosti ako úprava centra obce, rozšírenie sociálnej starostlivosti a podpora rozvoja podnikania. Obyvatelia by uvítali aj rozšírenie bytovej výstavby, či poskytnutie viacerých stavebných pozemkov v obci. Aj v týchto oblastiach by mala obec podniknúť aktivity, ktoré by umožnili ich pozitívny rozvoj. Nasledujúci graf podrobne poukazuje na jednotlivé oblasti a aktivity spomínané v dotazníkovom prieskume.



Graf č. 16 - Možnosti budúceho rozvoja obce

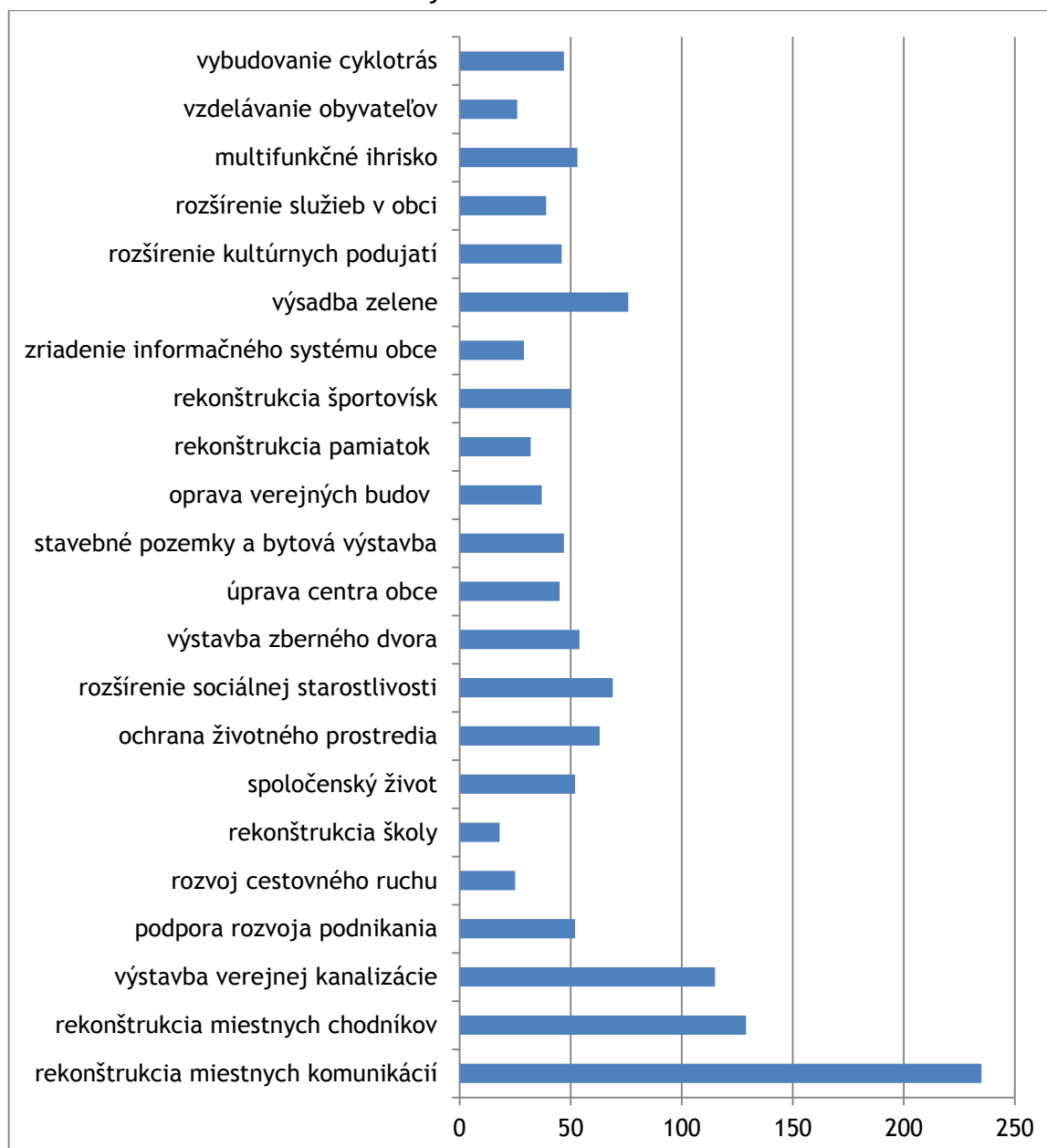

Zdroj: vlastné spracovanie

V ďalšej časti dotazníkového prieskumu sme uviedli otvorenú otázku „Čo by ste zmenili, keby ste sa stali starostom obce?“ V danej otázke mali obyvatelia obce Plášťovce možnosť sa vyjadriť, akým smerom by sa mala obec uberať a čo by v danej obci napravili, zmenili. Obyvatelia obce uviedli nasledovné odpovede: získanie viac finančných prostriedkov z fondov EÚ, ktoré by sa efektívne využili, obnova ciest a chodníkov, vybudovanie multifunkčného ihriska, vykonať potrebné opravy na cintoríne, organizovanie viac voľnočasových aktivít pre všetky vekové skupiny, podporovať športové aktivity, zrealizovať rekonštrukciu kultúrneho domu, vybudovanie centra voľného času pre deti a mládež, organizovanie rôznych kurzov pre dospelých.

### ***Mládež na vidieku***

Posledná časť dotazníkového prieskumu bola zameraná na mládež na vidieku. Na otázku, či je v obci vytvorený priestor na využívanie voľného času pre deti a mládež



v prieskume 22% opýtaných respondentov uviedlo odpoveď „áno“ a 78% respondentov sa priklonilo k odpovedi „nie“. Dá sa povedať, že respondenti sú nespokojní s tým, aký je priestor na využívanie voľného času pre deti a mládež. Uvítali by viac aktivít pre mládež, vybudovanie multifunkčného ihriska alebo centra voľného času.

Graf č. 17 - Existencia priestoru na využívanie voľného času pre deti a mládež

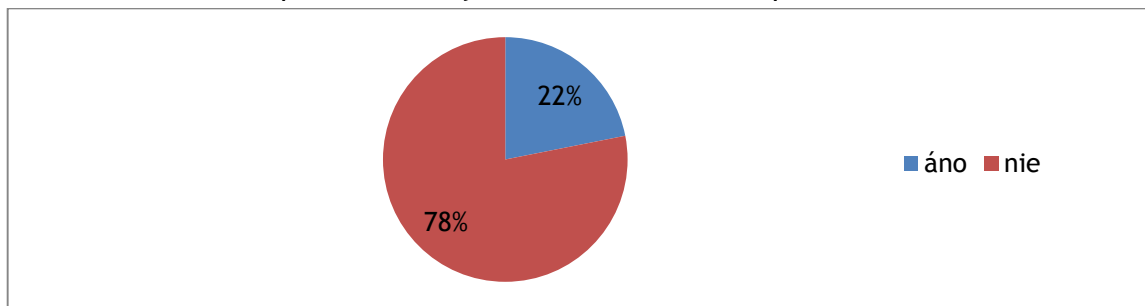

Zdroj: vlastné spracovanie

Spokojnosť respondentov s využitím možností obce pre mládež a podpory významu mládeže na vidieku bola tiež jednou z otázok v dotazníku. 40 % respondentov uviedlo, že nie sú ani spokojní, ani nespokojní. K odpovedi „spokojní“ sa priklonilo iba 6% respondentov a až 45% respondentov uviedlo odpoveď „nespokojní“ s využitím možností obce pre mládež. Z uvedeného vyplýva, že miestni obyvatelia nie sú spokojní možnosťami využitia voľného času, ak ide o mládež na vidieku.

Graf č. 18 - Spokojnosť respondentov s využitím možnosti obce pre mládež a podpory významu mládeže na vidieku

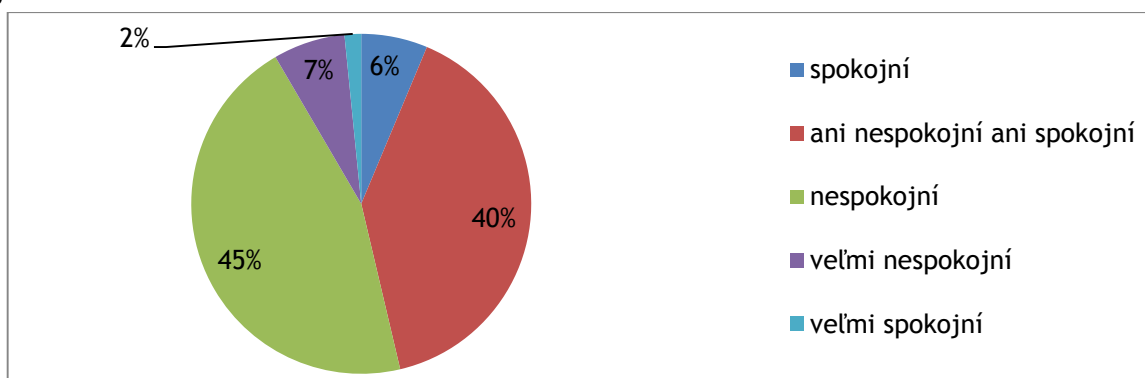

Zdroj: vlastné spracovanie

Poslednou otvorenou otázkou v prieskume bola otázka „čo by ste chceli v obci zmeniť alebo vybudovať?“. Obyvatelia obce mali opäť možnosť vyjadriť svoj názor a uviesť svoje návrhy a aktivity, ako obec zmeniť k lepšiemu, stabilnejšiemu a prospešnejšiemu prostrediu pre obyvateľov obce. Odpovede opýtaných respondentov boli nasledujúce: udržiavať väčší poriadok v obci, vybudovanie čerpacej stanice, umiestnenie bankomatu, zriadiť domov dôchodcov a umiestniť lavičky na námestie, zlepšiť prístup k obyvateľom, vybudovať kanalizáciu, zlepšiť pracovné možnosti v obci, výstavba bytov a domov pre mladé rodiny, nové autobusové zástavky, obnova starých budov a ich efektívne využitie, zníženie miestnych daní a poplatkov, vzhľad obce.





## SWOT ANALÝZA

Tento dokument na predchádzajúcich stránkach poskytuje pohľad na súčasný stav socioekonomického rozvoja obce. Avšak aby sme mohli vypracovať účinnú rozvojovú stratégiu, je potrebné prezentovať výsledky socioeconomickej analýzy obce a analýzy výsledkov realizovaných opatrení vo forme objektívnej, výstižnej, hutnej a čo najkomplexnejšej charakteristiky vyváženého vývoja obce.

Toto nám umožní SWOT analýza, ktorá svojím usporiadaním do štyroch kvadrantov (silné stránky, slabé stránky, príležitosti a ohrozenia) dobre vyhovuje charakteru úvah potrebných pri formulovaní stratégií a ich implementácie počas celého programovacieho obdobia. Pomáha tiež pružne reagovať na meniaci sa vývoj obce prostredníctvom spätných korekcií jednotlivých identifikovaných javov vrátane ich preradovania do iných kvadrantov.

Silné a slabé stránky sú v SWOT analýze definované ako interné faktory a kapacity, ktoré sú prínosom, alebo naopak, predstavujú nedostatky súčasného stavu. Príležitosti a ohrozenia predstavujú na druhej strane externé faktory a podmienky prostredia, určujú možnosti rozvoja a riziká, s ktorými treba rátať v budúcnosti.

Rozdelenie položiek medzi silné stránky a príležitosti definuje, na ktorých faktoroch môže obec stavať, aktívne ich využívať a rozvíjať - a má na ne dosah (silné stránky). Taktiež predstavuje faktory, ktoré sú pre obec priaznivé, avšak stratégia obce nie je na ne smerovaná, resp. sú mimo dosahu obce (príležitosti). Členenie položiek na slabé stránky a ohrozenia určuje, aké faktory má obec odstrániť, resp. eliminovať - a má na ne dosah (slabé stránky), a akým ohrozeniam bude musieť čeliť v rámci jej ďalšieho rozvoja.

Tabuľka č. 25 - SWOT analýza

<b>Silné stránky</b> <ul style="list-style-type: none"> <li>• dobré prírodné podmienky</li> <li>• potenciál pre turistiku a cykloturistiku</li> <li>• obec je plynofikovaná</li> <li>• ROEP je ukončený</li> <li>• verejné osvetlenie</li> <li>• zber a likvidácia odpadov</li> <li>• dobrá komunikácia s občanmi</li> <li>• kultúrne aktivity</li> <li>• vhodné podmienky pre rozvoj poľnohospodárstva</li> <li>• záujem obyvateľstva o dianie v obci</li> <li>• záujem o vzdelávanie občanov</li> </ul>	<b>Slabé stránky</b> <ul style="list-style-type: none"> <li>• zlý stav komunikácií a chodníkov</li> <li>• zlý stav niektorých budov a priestorov</li> <li>• slabá ponuka obchodov a služieb</li> <li>• nedostatok pracovných príležitostí</li> <li>• nedostatočná starostlivosť o ŽP</li> <li>• absencia oddychových zón</li> <li>• málo priestoru pre mládež</li> <li>• absencia niektorých služieb pre obyvateľov</li> </ul>
<b>Príležitosti</b> <ul style="list-style-type: none"> <li>• potenciál pre pešiu turistiku a cykloturistiku</li> </ul>	<b>Ohrozenia</b> <ul style="list-style-type: none"> <li>• odliv mladých ľudí za prácou</li> </ul>



<ul style="list-style-type: none"> <li>• možnosť čerpania prostriedkov z fondov a dotačných programov EÚ a SR</li> <li>• nová bytová výstavba</li> <li>• podpora kultúrnych podujatí</li> <li>• podpora športových podujatí</li> <li>• rekonštrukcia chodníkov a komunikácií</li> <li>• dobudovanie technickej infraštruktúry</li> <li>• dobudovanie sociálnej infraštruktúry</li> <li>• vytvorenie podmienok pre podnikanie</li> <li>• vybudovanie priestorov pre šport a oddych</li> <li>• vzdelávanie obyvateľstva</li> <li>• vybudovanie priestorov pre mládež</li> <li>• úprava obce a jej vzhľadu</li> </ul>	<ul style="list-style-type: none"> <li>• nedostatok finančných prostriedkov na realizáciu projektových zámerov na rozvoj a zveladenie obce</li> <li>• nezapájanie sa občanov do rozvojových aktivít</li> <li>• zhoršovanie ŽP</li> </ul>
--	--

Zdroj: vlastné spracovanie



# STRATEGICKÁ ČASŤ

---

Strategická časť určuje rozvoj potenciálu a limitov územia obce a definuje podmienky trvalo udržateľného rozvoja. Obsahuje ďalej stratégiu rozvoja obce, pri zohľadnení jeho vnútorných špecifik, ktoré určujú hlavné smery, priority a ciele rozvoja.

## KLÚČOVÉ DISPARITY A HLAVNÉ FAKTORY ROZVOJA

---

Potreba určenia kľúčových disparít a hlavných faktorov rozvoja je daná nevyhnutnosťou zabezpečenia čo najvyššej adresnosti programového dokumentu. Určenie kľúčových disparít a hlavných faktorov rozvoja vychádza zo SWOT analýzy, spresňuje smerovanie podpory na odstránenie alebo zmiernenie koherentne usporiadaných disparít s využitím faktorov rozvoja.

Kľúčové disparity definujú „prekážky“, ktoré je potrebné prekonať, aby bolo možné naplniť víziu a dosiahnuť všetky stanovené ciele. Faktory rozvoja určujú, ktoré impulzy sociálno-ekonomického rozvoja sa majú využívať a vytvárať na zmiernenie identifikovaných disparít. Disparity a faktory rozvoja je potrebné usporiadať koherentne podľa závažnosti identifikovaných ohrození a slabých stránok.

Na základe výsledkov analýz boli identifikované nasledujúce disparity a faktory rozvoja.

### Koherentné poradie disparít

---

Jednou z disparít obce je čiastočne nedobudovaná technická infraštruktúra. Rekonštrukcia miestnych komunikácií, chodníkov a kanalizácie sú veci, ktoré by obec chcela v budúcom období vyriešiť. Nakoľko vybavenosť územia efektívne fungujúcou technickou infraštruktúrou je dôležitá pre ekonomický a sociálny rast obce, je nutné túto prekážku v ďalšom období odstrániť. Nedobudovaná infraštruktúra nepriaznivo pôsobí na životnú úroveň a je bariérou ďalšieho rozvoja vo všetkých smeroch.

Druhou disparitou je nedobudovaná infraštruktúra pre turistiku a oddych. Obec má pre to veľký potenciál a záujem budovať takéto možnosti. Podpora cestovného ruchu a aktivít v ňom stimuluje rast atraktivity územia a celého regiónu.

Ďalej v obci treba zlepšiť ponuku služieb a obchodov a rozšíriť možnosti na kultúrne a športové vyžitie, o ktoré je v obci veľký záujem. V neposlednom rade je to veľmi málo pracovných príležitostí na území obce, čo spôsobuje odliv najmä mladých ľudí za prácou do iných častí okresu, resp. regiónov.

### Koherentné poradie faktorov rozvoja

---

Obec má veľmi dobre vybudované inžinierske siete a napojenosť obyvateľov na ne je vysoká. Takisto kvalitné verejné osvetlenie a zber a likvidácia odpadov je zabezpečená na úrovni. To obec predurčuje k tomu, aby sa jej lepšie darilo zachovávať vysokú kvalitu životného prostredia.

Ďalším faktorom rozvoja je dobrá komunikácia obecného úradu s občanmi a jeho záujem na vytváraní nových služieb a podujatí, ktorými zabezpečí kultúrne a športové vyžitie miestnych obyvateľov.

Obec má veľký potenciál v rozvoji cestovného ruchu a budovaní cyklotrás, čím by zvýšila atraktivitu obce a prilákala návštevníkov a investorov do územia. Obec môže stavať



aj na výborných prírodných podmienkach, ktoré dávajú možnosť rozvíjať hlavne poľnohospodárstvo.

Vďaka možnostiam čerpania EŠIF a iných dotačných programov je samospráva pripravená podporovať aj rozvoj poľnohospodárstva a celkovo podnikateľských činností, ktoré už teraz majú v obci svoje miesto.

## ROZVOJOVÁ VÍZIA

Vízia je riadená predstava o budúcnosti a smerovaní obce na dlhšie časové obdobie. Rozvojová vízia obce Plášťovce bola pre obdobie 2015-2020 definovaná ako:

*„Obec Plášťovce sa nachádza v krásnom a čistom prírodnom prostredí, ponúka mnoho možností na realizáciu voľnočasových aktivít, ktoré sú doplnkom zabezpečeného plnohodnotného bývania s množstvom poskytovaných služieb pre obyvateľstvo a vďaka kvalitne vybudovanej infraštruktúre dáva príležitosť na rozvoj podnikania v oblasti tradičných remesiel a výrobu kvalitných poľnohospodárskych produktov.“*

Strategický cieľ je definovaný podľa vízie nasledovne:

*Zachovávať životné prostredie na vysokej úrovni, budovať príležitosti pre turistiku a oddych, zabezpečiť kvalitné služby a ponuku obchodov pre obyvateľov, vybudovať bezpečnú a kompletnú infraštruktúru, zachovať komunikáciu medzi verejným sektorom a občanmi a vytvoriť vhodné podmienky pre rozvoj poľnohospodárskych a iných podnikateľských činností.*

Strategický cieľ sa bude dosahovať prostredníctvom špecifických cieľov, ktoré sa budú naplňať na základe stanovených opatrení a aktivít zaradených do prioritných oblastí:

- ✓ Hospodárska oblasť
- ✓ Sociálna oblasť
- ✓ Environmentálna oblasť

Tabuľka č. 26 - Špecifické ciele a opatrenia v prioritných oblastiach

PRIORITNÉ OBLASTI	ŠPECIFICKÉ CIELE	OPATRENIA
Hospodárska oblasť	Zvýšenie atraktívnosti obce pre obyvateľov a turistov, vytvorenie podmienok pre posilnenie návštevnosti obce a priťahnutie investorov, rozvoj územia a ekonomiky obce aj prostredníctvom dobudovania technickej infraštruktúry a budovania partnerstiev a spolupráce	Cestovný ruch  Technická infraštruktúra  Budovanie partnerstiev a vytváranie spolupráce



<b>Sociálna oblasť</b>	Zvyšovanie kvality a kvantity poskytovaných služieb v obci, ako aj úrovne života obyvateľstva prostredníctvom dobudovania sociálnej infraštruktúry v rôznych oblastiach a zvýšenie kvality života a vzdelanosti obyvateľstva	Občianska vybavenosť  Kultúra, vzdelávanie a šport
<b>Environmentálna oblasť</b>	Zvyšovanie environmentálneho povedomia a kvality životného prostredia prostredníctvom budovania environmentálnej infraštruktúry, ochrany životného prostredia, starostlivosti o ŽP a osvetu pri zabezpečení zhodnocovania odpadov	Odpadové hospodárstvo

Zdroj: vlastné spracovanie

V rámci týchto prioritných oblastí sa stanovili aktivity, ktoré by mala obec realizovať. Tieto aktivity sú stanovené a zaradené do týchto oblastí podľa opatrení v programovej časti dokumentu.



# PROGRAMOVÁ ČASŤ

Jednotlivé opatrenia stanovené v prioritných oblastiach budú v obci napĺňané prostredníctvom vytvorených aktivít. Zoznam opatrení a k nim priradených aktivít je uvedený v nasledovnej tabuľke.

Tabuľka č. 27 - Aktivity v rámci opatrení

Opatrenie	Aktivity
<b>Cestovný ruch</b>	<ul style="list-style-type: none"> <li>➤ Spoznaj krásy svojho kraja bicyklom</li> <li>➤ Cyklistický, turistický a náučný historický chodník sv. Juraja, v obci Plášťovce - I. etapa</li> <li>➤ Cyklistický, turistický a náučný kúpeľný chodník Plášťovce - Dudince s prepojením na Rykynčice a Terany - II. etapa</li> </ul>
<b>Technická infraštruktúra</b>	<ul style="list-style-type: none"> <li>➤ Rekonštrukcia a výstavba miestnych komunikácií a chodníkov</li> <li>➤ Kamerový systém</li> <li>➤ Širokopásmový internet</li> <li>➤ Rekonštrukcia lávky na vodnom toku Litava</li> <li>➤ Rekonštrukcia lávky na vodnom toku Krupinica</li> <li>➤ Výstavba autobusových zastávok</li> <li>➤ Modernizácia obecného rozhlasu</li> </ul>
<b>Budovanie partnerstiev a vytváranie spolupráce</b>	<ul style="list-style-type: none"> <li>➤ Budovanie partnerskej spolupráce</li> </ul>
<b>Občianska vybavenosť</b>	<ul style="list-style-type: none"> <li>➤ Rekonštrukcia kultúrneho domu v Plášťovciach</li> <li>➤ Rekonštrukcia budovy zdravotného strediska</li> <li>➤ Plast park</li> <li>➤ Knižnica 21. storočia</li> <li>➤ Úprava verejných priestranstiev, vytvorenie oddychovej zóny, parku, výstavba drobnej architektúry, dobudovanie chodníkov</li> <li>➤ Dom pre seniorov, denný stacionár, rehabilitačné stredisko</li> </ul>
<b>Kultúra, vzdelávanie a šport</b>	<ul style="list-style-type: none"> <li>➤ Odstránenie havarijného stavu oporného múru kaštiela Paláस्थ्यovcov</li> <li>➤ Zastrešenie amfiteátra a modernizácia areálu amfiteátra</li> <li>➤ Rekonštrukcia klasicistickej sýpky Plášťovce</li> <li>➤ Rekonštrukcia štadiónu a modernizácia futbalového ihriska</li> <li>➤ Dopravné ihrisko</li> <li>➤ Vzdelávanie</li> </ul>
<b>Odpadové hospodárstvo</b>	<ul style="list-style-type: none"> <li>➤ Obecná kanalizácia Plášťovce III.</li> <li>➤ Čistiareň odpadových vôd II. etapa</li> <li>➤ Skvalitnenie odpadového hospodárstva v Plášťovciach</li> </ul>

Zdroj: vlastné spracovanie





## POPIS JEDNOTLIVÝCH AKTIVÍT

**Obecná kanalizácia Plášťovce III. etapa** - v rámci projektu sa dobuduje kanalizácia v obci. Zlepší sa kvalita života obyvateľov obce s dôrazom na ŽP.

**Čistiareň odpadových vôd II. etapa - nákup technológie** - v rámci tejto etapy sa nakúpia technológie do existujúcej čistiarne odpadových vôd.

**Skvalitnenie odpadového hospodárstva v Plášťovciach** - nákup techniky a vytvorenie zberného dvora.

**Rekonštrukcia kultúrneho domu v Plášťovciach** - v projekte sa bude riešiť zateplenie budovy (obvodový plášť a strecha), výmena okenných a dverových konštrukcií, vybudovanie vlastnej kotolne, výmena elektroinštalácie a svietidiel.

**Rekonštrukcia budovy zdravotného strediska** - v rámci tohto projektového zámeru sa zateplí budova (obvodový plášť a strecha), vymenia sa okenné a dverové konštrukcie.

**Odstránenie havarijného stavu oporného múru kaštieľa Paláस्थ्यovcov** - v tejto aktivite sa odstráni havarijný stav a zmodernizuje sa oporný múr kaštieľa.

**Zastrešenie amfiteátra a modernizácia areálu amfiteátra** - v rámci aktivity sa zastreší javisko amfiteátra, zmodernizuje areál a uskutoční sa úprava verejných priestranstiev.

**Rekonštrukcia klasicistickej sýpky Plášťovce** - v tejto aktivite sa bude riešiť rekonštrukcia a vytvorenie multifunkčnej budovy, ktorá bude patriť do kultúrno - spoločenského centra obce.

**Rekonštrukcia štadiónu a modernizácia futbalového ihriska** - v rámci tohto projektu sa bude riešiť existujúce ihrisko, rekonštrukcia a modernizácia budovy štadiónu a modernizácia futbalového ihriska.

**Dom pre seniorov, denný stacionár, rehabilitačné stredisko** - v rámci tejto aktivity sa bude riešiť prestavba budovy bývalej MŠ na dom pre seniorov, denný stacionár a rehabilitačné stredisko.

**Rekonštrukcia a výstavba miestnych komunikácií a chodníkov** - aktivita rieši rekonštrukciu a výstavbu miestnych komunikácií.

**Spoznej krásy svojho kraja s bicyklom** - tento projekt bude zameraný na vybudovanie cyklotrasy okolo obce Plášťovce a napojenie sa na medzinárodnú trasu cez Maďarsko.

**Plast park** - v rámci tohto projektu bude vytvorená oddychová zóna a tiež k skrášleniu vstupu do obce

**Cyklistický, turistický a náučný historický chodník sv. Juraja, v obci Plášťovce - I. etapa** - zámerom návrhu je vytvorenie integrovaného cyklistického, turistického a náučného historického chodníka sv. Juraja, ktorý spojí pamätihodnosti a zaujímavosti v obci Plášťovce



a oživí prirodzené historické, spoločenské, kultúrne miesta v obci a ponúkne tak pre návštevníkov obce ako aj regiónu nový významný miestny komunikačný koridor.

**Cyklistický, turistický a náučný kúpeľný chodník Plášťovce - Dudince s prepojením na Rykynčice a Terany - II. etapa** - zámerom návrhu je vytvorenie integrovaného cyklistického, turistického a náučného kúpeľného chodníka, ktorý spojí pamätihodnosti a zaujímavosti mesta Dudince a obce Plášťovce a následne obcí Rykynčice, Terany, Hontianske Tesáre s Dvorníkami, a tým oživiť prirodzené historické, spoločenské, kultúrne a verbálne komunikačné prepojenie týchto sídel a získať tak pre návštevníkov kúpeľného mesta Dudince ako aj pre obyvateľov obcí a regiónu nový významný priestorový komunikačný koridor.

**Knižnica 21. storočia** - v rámci projektu sa vytvorí multimedialne zázemie, ktoré bude napomáhať k úspešnému zvládnutiu školských povinností.

**Kamerový systém** - v rámci projektu sa vytvorí kamerový systém, ktorý bude prispievať k zvýšeniu bezpečnosti obyvateľov obce.

**Širokopásmový internet** - v rámci projektu sa vybuduje kvalitná internetová sieť. Zlepší sa kvalita služieb poskytovaných verejnou správou.

**Dopravné ihrisko** - v tejto aktivite sa vytvorí dopravné ihrisko na asfaltovej ploche, nakúpia sa pomôcky, prenosné dopravné značky a malé dopravné prostriedky.

**Rekonštrukcia lávky na vodnom toku Litava** - v rámci aktivity daného projektu sa uskutoční rekonštrukcia lávky, ktorá bola rozobratá pri výstavbe vodnej hrádze okolo vodného toku Litava.

**Rekonštrukcia lávky na vodnom toku Krupinica** - v rámci aktivity bude uskutočnená rekonštrukcia lávky z bezpečnostných dôvodov.

**Úprava verejných priestranstiev, vytvorenie oddychovej zóny, parku, výstavba drobnej architektúry, dobudovanie chodníkov** - v rámci aktivity sa uskutoční úprava verejných priestranstiev, vytvorí sa oddychová zóna, park, umiestni sa drobná architektúra a dobudujú sa chodníky.

**Výstavba autobusových zastávok** - v rámci projektu bude uskutočnená výstavba autobusových zastávok.

**Modernizácia obecného rozhlasu** - v rámci projektu bude zmodernizovaný obecný rozhlas.

**Vzdelávanie** - aktivita predstavuje realizovanie vzdelávacích kurzov pre obyvateľov obce na aktuálne témy, ktoré si budú obyvatelia vyžadovať.

**Budovanie partnerskej spolupráce** - táto aktivita podporí vytváranie spoločných projektov v rámci spolupráce medzi obcou Plášťovce a partnerskými obcami v zahraničí, prípadne nadviazanie partnerskej spolupráce s ďalšími obcami, taktiež zrealizovaním aktivít sa budú vytvárať podmienky pre rozvoj podnikania v obci v prípade vytvorenia spolupráce medzi obcou a podnikateľskými subjektmi, prípadne tretím sektorom. Realizovanie tejto aktivity vyústi v budúcnosti do realizácie ďalších spoločných projektov, ktoré podporia rozvoj obce.



# REALIZAČNÁ ČASŤ

## ZABEZPEČENIE REALIZÁCIE PROGRAMU HOSPODÁRSKEHO ROZVOJA A SOCIÁLNEHO ROZVOJA OBCE

Program hospodárskeho rozvoja a sociálneho rozvoja obce Plášťovce je strednodobý dokument, prostredníctvom ktorého sa uskutočňuje podpora miestneho rozvoja s dôrazom na sociálno-ekonomickú sféru, ako aj ďalšie oblasti rozvoja obce. Charakterizuje sa ako program cielených opatrení, prípadne intervencií, ktorý bol navrhnutý pre oživenie ekonomického a sociálneho rozvoja, ako aj iných oblastí. Konkretizuje opatrenia na dosahovanie strategických cieľov.

Program hospodárskeho rozvoja a sociálneho rozvoja je dôležitý najmä preto, že sumarizuje základné informácie o obci k stratégii vo všetkých súvislostiach rozvoja. Slúži ako koncepčný materiál pre formulovanie cieľov rôznych projektových zámerov.

Slúži tiež ako podklad pre žiadosti o finančnú podporu na realizáciu týchto projektových zámerov a tiež na upresňovanie, získavanie a koordináciu partnerov na území obce.

Zodpovednosť za plnenie celého programu hospodárskeho rozvoja a sociálneho rozvoja obce má najvyšší orgán na čele so starostom obce.

Dokument „Program hospodárskeho rozvoja a sociálneho rozvoja obce Plášťovce“ bol vypracovaný v súlade s požiadavkami zákona 539/2008 Z. z. o podpore regionálneho rozvoja, ktorý bol zmenený a doplnený zákonom 309/2014 Z. z. Programové a strategické ciele vychádzajú z endogénnych rozvojových faktorov nachádzajúcich sa na území obce, berú do úvahy exogénne zdroje a tendencie.

Realizačná časť PHSR nadväzuje na programovú časť a zameriava sa najmä na popis postupov inštitucionálneho a organizačného zabezpečenia realizácie programu rozvoja obce, systém monitorovania a hodnotenia plnenia programu rozvoja obce s ustanovením merateľných ukazovateľov a na vecný a časový harmonogram realizácie programu rozvoja obce formou akčných plánov.

## VÄZBY NA STRATEGICKÉ DOKUMENTY KRAJA

Pri spracovaní strategickej časti PHSR obce Plášťovce bolo potrebné brať do úvahy rozvojové dokumenty, s ktorými je PHSR obce Plášťovce v súlade a na ktoré úzko nadväzuje. Obec Plášťovce sa zaraďuje do územného obvodu Nitrianskeho samosprávneho kraja. K významným rozvojovým dokumentom patria: Národná stratégia regionálneho rozvoja Slovenskej republiky, Program rozvoja Nitrianskeho samosprávneho kraja na roky 2012-2018, Územný plán regiónu Nitrianskeho kraja, a samozrejme zákon č. 539/2008 o podpore regionálneho rozvoja.

Pre riešené územie obce Plášťovce sú platné záväzné regulatívy ÚP regiónu Nitrianskeho kraja v nasledovných oblastiach:

- v oblasti celoštátnych a nadregionálnych súvislostí usporiadania územia, osídlenia a rozvoja sídelnej štruktúry
- v oblasti rozvoja vidieckeho priestoru a vzťahu medzi mestom a vidiekom
- v oblasti zachovania, zhodnotenia a využívania kultúrneho dedičstva
- v oblasti usporiadania územia z hľadiska ekologických aspektov, ochrany prírody,



prírodných zdrojov, nerastného bohatstva a starostlivosti o krajinu a tvorby krajinnej štruktúry

- v oblasti hospodárstva a regionálneho rozvoja
- v oblasti poľnohospodárskej výroby a lesného hospodárstva
- v oblasti priemyslu a stavebníctva
- v oblasti rekreácie a turizmu
- v oblasti rozvoja sociálnej infraštruktúry
- v oblasti rozvoja nadradeného technického vybavenia

Z hľadiska priorít Programu hospodárskeho rozvoja a sociálneho rozvoja Nitrianskeho samosprávneho kraja na roky 2012-2018 sa obce Plášťovce dotýkajú priamo nasledovné priority a opatrenia:

### *Hospodárstvo*

*2 Vytváranie podmienok pre príchod nových investorov a rozvoja priemyselných odvetví s vyššou tvorbou pridanej hodnoty*

opatrenie 2.1 Rozvoj a podpora priemyselných parkov a podnikateľských zón

*3 Podpora malého a stredného podnikania*

opatrenie 3.1 Podpora malého a stredného podnikania so zreteľom na podporu výrobných aktivít

*4 Podpora cestovného ruchu*

opatrenie 4.1 Skvalitnenie služieb a infraštruktúry pre podporu rozvoja cestovného ruchu

opatrenie 4.2 Tvorba produktov cestovného ruchu a ich propagácia

*5 Využitie energetického potenciálu kraja*

opatrenie 5.1 Podpora využívania vlastných zdrojov energie v kraji

### *Ludské zdroje*

*1 Zvýšenie vzdelanostnej úrovne obyvateľstva a rozvoj systému celoživotného vzdelávania*

opatrenie 1.2 Podpora rozvoja a dostupnosti celoživotného vzdelávania

*2 Sociálny rozvoj*

opatrenie 2.1 Zaistenie dostupnosti a variability sociálnych služieb, deinštitucionalizácia a humanizácia sociálnych služieb

opatrenie 2.2 Zaistenie dostupnosti a variability zdravotnej starostlivosti, deinštitucionalizácia a humanizácia

opatrenie 2.3 Podpora kultúrneho, športového a spolkového života v regióne

opatrenie 2.4 Zníženie výskytu sociálno-patologických javov



## *Pôdohospodárstvo a rozvoj vidieka*

### *1 Rozvoj multifunkčného pôdohospodárstva*

opatrenie 1.1 Podpora aktivít pôdohospodárskych podnikov zameraných na diverzifikovanie výroby pôdohospodárskeho a nepôdohospodárskeho charakteru

opatrenie 1.2 Podpora vedy a výskumu a transferu poznatkov v oblasti pôdohospodárstva a rozvoja vidieka

opatrenie 1.3 Podpora vytvárania vhodného agroenvironmentálneho prostredia

### *2 Podpora rozvoja sociálneho kapitálu v pôdohospodárstve a na vidieku*

opatrenie 2.1 Podpora rozvoja územných partnerstiev medzi podnikateľmi na vidieku, územnými samosprávami a neziskovými organizáciami

opatrenie 2.2 Podpora sieťovania kľúčových aktérov a budovania povedomia o miestnych a regionálnych produktoch

opatrenie 2.3 Podpora tradičnej spolkovéj a záujmovej činnosti

### *3 Regenerácia vidieckych sídiel*

opatrenie 3.1 Podpora regenerácie vidieckych sídiel a urbanizmu vidieka

opatrenie 3.2 Podpora obnovy a zachovávanía kultúrohistorických objektov a tradičných architektonických prvkov vidieka

opatrenie 3.3 Podpora zabezpečenia kvalitných a dostupných služieb na vidieku

## *Infraštruktúra*

### *1 Skvalitnenie regionálnej dopravnej infraštruktúry a jej napojenie na nadregionálne siete*

opatrenie 1.2 Modernizácia a rekonštrukcia ciest II. a III. triedy a napojenie na nadradenú dopravnú infraštruktúru

opatrenie 1.5. Vytvorenie podmienok zníženie environmentálnych dôsledkov výstavby a prevádzky dopravnej infraštruktúry

### *2 Zlepšenie dostupnosti a kvality informačných a komunikačných technológií (IKT)*

opatrenie 2.1 Podpora rozvoja telekomunikačných a prenosových sietí pre podporu informačnej a komunikačnej infraštruktúry

### *3 Skvalitnenie sociálnej infraštruktúry*

opatrenie 3.1 Podpora modernizácie zariadení sociálnych služieb a zdravotnej starostlivosti

opatrenie 3.2 Modernizácia školských a kultúrnych zariadení

## *Životné prostredie*

### *1 Zvýšenie environmentálnej rovnováhy v krajine a ochrana pred živelnými pohromami*



opatrenie 1.1 Zabezpečenie ochrany územia pred povodňami realizáciou preventívnych opatrení

opatrenie 1.2 Realizácia opatrení a programov na ochranu prírody a krajiny

*2 Znižovanie znečistenia vôd a zlepšenie kvality života obyvateľov kraja dobudovaním a skvalitnením infraštruktúry vodného hospodárstva v zmysle právnych predpisov EÚ a SR*

opatrenie 2.1 Zabezpečenie odvádzania a čistenia odpadových vôd

opatrenie 2.2 Zabezpečenie zásobovania obyvateľstva pitnou vodou

*3 Znižovanie produkcie odpadov a zavádzanie efektívnych systémov nakladania s odpadmi*

opatrenie 3.1 Zefektívnenie systému nakladania s odpadom

*4 Zlepšenie kvality ovzdušia*

opatrenie 4.1 Znižovanie emisií tuhých znečisťujúcich látok a skleníkových plynov

*5 Zlepšenie environmentálneho správania sa obyvateľstva kraja*

opatrenie 5.1 Podpora environmentálnej osvedy a výchovy prostredníctvom podpory vzdelávacích aktivít a podujatí

## **ORGANIZAČNÉ ZABEZPEČENIE MANAŽMENTU PROGRAMU**

Štruktúra organizačného zabezpečenia manažmentu programu je závislá od špecifických podmienok obce. Najvyšším orgánom je zastupiteľstvo obce. Starosta obce a najvyšší orgán prijíma rozhodnutia o postupe programu, ustanovuje riadiaci tím, ktorý je poverený riadením procesu. Schvaľuje návrhy a projekty rozvoja a dojednáva partnerské vzťahy. Hodnotí, schvaľuje výsledky a výstupy programu. Zabezpečuje realizáciu programu a rozhoduje o zmenách.

Najvyšší orgán v obci zároveň preberá činnosť kontrolného orgánu. Kontroluje a dozerá na činnosť riadiaceho tímu. Riadiaci tím tvoria zástupcovia, resp. členovia obecného úradu, poslanci a starosta. Hlavnou činnosťou manažmentu programu je zabezpečiť organizačné a technické zabezpečenie programu, vykonávať kontrolu fyzickú, ekonomickú a kvalitatívnu ako aj pomocou ukazovateľov vykonať monitoring a viesť evidenciu. Ďalšou činnosťou riadiaceho tímu je urobiť priebežné a záverečné hodnotenie a spracovanie správ o stave a výsledkoch. Samospráva obce bude jeden krát počas roka získavať a spracovávať pripomienky od partnerov, obecného úradu, poslancov a verejnosti.

Spracovateľský tím má na starosti vypracovanie samotného dokumentu, jeho jednotlivé kapitoly a prílohy a vytvára pracovné skupiny, ktoré pod vedením riadiaceho tímu vykonávajú tieto hlavné činnosti. Vykonávajú rozbor pre zabezpečenie programu a posudzujú jednotlivé projekty programu. Spracovávajú a preberajú dokumentáciu projektov a riešia operatívne problémy, ktoré vznikajú pri realizácii programu. Spracovávajú a predkladajú návrhy pre aktualizáciu programu. V pracovnej skupine by mali byť odborne zdatní a spoločensky uznávaní ľudia. Súčasťou skupiny môže byť aj externý konzultant, ktorý je fundovaným pomocníkom vo všetkých fázach programu. Spracovateľský tím pripravuje všetky východiská pre strategickú časť, ktorú na základe prerokovaní s pracovnými skupinami





spracuje do finálnej podoby programu hospodárskeho rozvoja a sociálneho rozvoja obce ako celku.

Zvlášť dôležitá je účasť verejnosti, pretože určuje výslednú legitimitu a dôveryhodnosť celého programu ako aj jeho plnenie a záväznosť. Verejnosť sa v procese tvorby a realizácie programu zúčastňuje prostredníctvom svojich zástupcov a účasťou na prerokovávaní čiastkových a celkových výsledkov.

Všetky skupiny sú pri príprave programu hospodárskeho rozvoja a sociálneho rozvoja obce navzájom prepojené a komunikujú všetky jeho postupy, spracovania a podklady pre jednotlivé kapitoly dokumentu. Riadiaci tím koordinuje spracovateľský tím a zároveň zabezpečuje prácu pracovnej skupiny a verejnosti pri príprave jednotlivých častí. Riadiaci tím je teda zodpovedný za výslednú podobu dokumentu.

Zároveň je v záujme obce, aby pri realizovaní jednotlivých aktivít boli oslovené cieľové skupiny, pre ktoré je konkrétna aktivita pripravená a zabezpečí komunikáciu s nimi prostredníctvom orgánov obce.

V prípade implementácie PHSR obecné zastupiteľstvo schvaľuje celý dokument a jedenkrát ročne vyhodnotí jeho plnenie. Kompetenciou OZ je aj rozhodovanie o spolufinancovaní jednotlivých projektov financovaných z doplnkových zdrojov, ale aj z rozpočtu obce. V prípade hodnotenia PHSR OZ schvaľuje hodnotiace a monitorovacie správy a rozhoduje o aktualizácii programu. OZ môže rozdeliť jednotlivé priority programu akčného plánu komisiám OcÚ zaoberajúcim sa monitorovaním a hodnotením. Starosta obce riadi samotný proces implementácie, podpisuje schválenie strategického dokumentu, vykonáva uznesenia, zastupuje obec nielen vo vzťahu k právnickým a fyzickým osobám, ale aj vo vzťahu k štátnym orgánom.

## INŠTITUCIONÁLNE ZABEZPEČENIE FORMOU PARTNERSTVA

Administratívne a inštitucionálne náležitosti obce, ako aj orgánov zriadených OZ, uskutočňuje OcÚ, ktorého činnosť riadi starosta obce.

Pri vypracovaní dokumentu spolupracoval spracovateľ s Obecným úradom v Plášťovciach, taktiež s členmi zastupiteľstva obecného úradu, s podnikateľským sektorom, tretím sektorom a s verejnosťou.

Začiatok realizácie sa začína po vypracovaní a schválení PHSR v obecnom zastupiteľstve a zabezpečuje ju počas platnosti PHSR podľa zákona č. 539/2008 Z. z. o podpore regionálneho rozvoja. Obec na účely podpory regionálneho rozvoja „zabezpečuje a koordinuje vypracovanie a realizáciu programu hospodárskeho rozvoja a sociálneho rozvoja obce, pravidelne ho monitoruje a každoročne vyhodnocuje jeho plnenie, zabezpečuje súlad programu hospodárskeho rozvoja a sociálneho rozvoja obce s územnoplánovacou dokumentáciou, ak jej spracovanie vyžaduje osobitný predpis.“

Vypracovanie programu hospodárskeho a sociálneho rozvoja obce zabezpečuje obec pri uplatnení partnerstva. Pri samotnej realizácii PHSR bude obec spolupracovať s partnermi a realizácia projektových zámerov v akčnom pláne bude prebiehať za spoluúčasti partnerov uvedených pri projekte. Dokument bol v procese spracovávania zverejnený na webovej stránke obce a ako pracovná verzia na obecnom úrade k dispozícii k nahliadnutiu a spripomienkovaniu. Taktiež sa na jeho spracovaní podieľali občania obce formou dotazníkového prieskumu, ktorý bol realizovaný v tlačenej forme a v elektronickej na webovej stránke obce. Okrem toho bol dokument v rámci spracovávania pripomienkovaný a predstavený na verejnom prerokovaní v obci za účasti širokej verejnosti, subjektov z podnikateľského sektora a poslancov OZ.



Tabuľka č. 28 - Realizácia činnosti PHSR na úrovni programu

Činnosť	OZ	Starosta obce	Komisie obecného zastupiteľstva	OcÚ	Hlavný kontrolór
Financovanie	schvaľuje	riadi	hodnotí	vykonáva	
Implementácia	schvaľuje	riadi	hodnotí	vykonáva	
Hodnotenie	schvaľuje	riadi		vykonáva	
Monitorovanie	schvaľuje	riadi	hodnotí	vykonáva	
Kontrola	schvaľuje	riadi	navrhne		vykonáva

Zdroj: vlastné spracovanie

Za realizáciu PHSR na programovej a projektovej úrovni bude zodpovedať starosta obce a obecné zastupiteľstvo. Za finančné riadenie na programovej a projektovej úrovni bude niesť zodpovednosť ekonomická komisia. Monitorovacie a hodnotiace správy PHSR bude každoročne prerokovávať OZ a návrh akčného plánu bude uskutočnený v dvojročnom cykle.

## KOMUNIKAČNÁ STRATÉGIA

Nevyhnutnosť tvorby dokumentu vychádza najmä z podpory zdrojov EÚ a štátneho rozpočtu, na ktoré sa obsah dokumentu viaže. PHSR predstavuje nástroj marketingovej komunikácie obce, vymedzuje hlavné problémy, identifikuje PO, riadi rozvoj obce a iniciuje zmeny. Realizácia PHSR je zabezpečená koordinovaným prístupom a spoluprácou so všetkými aktérmi regionálneho rozvoja na území obce.

Súčasťou PHSR je aj tvorba komunikačnej stratégie. Komunikácia miestnej samosprávy s občanmi je okrem výkonných povinností pokladaná za jednu z dôležitých základných činností. Prostredníctvom komunikačnej stratégie obec nielen informuje občanov o svojej činnosti, o svojich zámeroch, plánoch a výsledkoch, ale aj získava spätnú väzbu, názory i nápady od občanov.

Komunikačná stratégia obce vo vzťahu k PHSR je zameraná na obyvateľov obce ako hlavnú cieľovú skupinu. Okrem občanov sa sústreďuje aj na podskupiny: zamestnanci, organizácie a partneri. Komunikačná stratégia vo vzťahu k občanom a organizáciám predstavuje dosiahnutie včasného stavu informovanosti občanov a organizácií o realizácii PHSR v dostatočnom rozsahu a primeranou formou. Komunikačná stratégia voči partnerom nevyžaduje mimoriadne opatrenia.

Za hlavný komunikačný nástroj je považovaná webová stránka. Sekundárnymi komunikačnými nástrojmi sú informačné tabule, úradná tabuľa, obecný rozhlas, noviny a sociálne siete. Komunikácia s partnermi a organizáciami si nevyžaduje žiadne mimoriadne opatrenia. Pre komunikáciu so zamestnancami nie je potrebné zaviesť mimoriadne opatrenia, pretože táto komunikácia je súčasťou bežnej činnosti.

V programovom období 2014 - 2020 komunikačný plán pozostáva z niekoľkých aktivít. Konkrétne ide o aktivity týkajúce sa informovanosti, schvaľovania, hodnotenia a monitorovania, aktivity týkajúce sa nových akčných plánov a rozpočtov pre jednotlivé projekty vrátane ich korekcie. Obec Plášťovce zabezpečí účasť verejnosti na prerokovávaní vyhodnotení plnenia PHSR za každý rok, aktualizáciu akčného plánu, prípadne iné zmeny v dokumente a to prostredníctvom rôznych foriem zapojenia verejnosti, pričom bude zvolávať verejné zhromaždenie občanov k týmto pripomienkovaniam podľa potreby, najmenej však raz za dva roky.



## MONITOROVANIE A HODNOTENIE

Monitorovanie je systematický proces, ktorého cieľom je sledovať, či realizované opatrenia a aktivity sú v súlade so stanovenými cieľmi a nakoľko sa stanovené ciele naplňujú. Monitorovanie si vyžaduje vytvoriť systém zberu, triedenia a uchovávaní relevantných informácií o vecnom a finančnom plnení programu rozvoja obce, ako aj funkčnú inštitucionálnu štruktúru schopnú tento systém naplňovať. Monitorovanie bude prebiehať na základe vopred definovaných monitorovacích indikátorov výsledku stanovených pre jednotlivé opatrenia. Údaje získané monitorovaním sa využijú na priebežné sledovanie výkonnosti - dosahovaných výsledkov. Výsledky monitorovania výkonnosti sa prezentujú v monitorovacej správe, ktorá sa vypracováva každoročne.

Základným zdrojom monitorovacích údajov je žiadosť o poskytnutie dotácie, ktorá obsahuje informácie o žiadateľovi a jeho partneroch na projekte, informácie o projekte, názvy a očakávané hodnoty merateľných ukazovateľov projektu a finančný plán projektu.

Pri monitoringu je dôležité sledovať žiadosti o prostriedky vrátane zúčtovacích dokladov, ako výstup procesu finančného riadenia, ktorý obsahuje sumy deklarovaných oprávnených výdavkov projektov, sumy uznaných oprávnených projektov, ako aj sumy neoprávnených výdavkov projektu a dátumy prijatia a zaúčtovania žiadosti o platbu na platobnej jednotke.

Tabuľka č. 29 - Vecný a časový harmonogram monitorovania plnenia PHSR Plášťovce

Rok	Monito rovaci a správa obce	Termín spracovania monitorova cej správy	Hodnotenie: plnenie výdavkov a výstupov/operatív ne návrhy	Hodnotenie: plnenie cieľov/plnenie ukazovateľov/ope ratívne návrhy	Porovnanie plánu so skutočnosťou/m erateľné ukazovatele	Prerokova nie správy v zastupiteľs tve
2016	áno	05/2017	áno	áno	áno	áno
2017	áno	05/2018	áno	áno	áno	áno
2018	áno	05/2019	áno	áno	áno	áno
2019	áno	05/2020	áno	áno	áno	áno
2020	áno	05/2021	áno	áno	áno	áno

Zdroj: vlastné spracovanie

Zber monitorovacích indikátorov, ktoré sú uvedené v akčnom pláne dokumentu, sa bude realizovať a vyhodnocovať raz ročne na úrovni opatrení. Riadiaci tím na obecnom úrade ročne zhotoví monitorovaciu správu o plnení týchto indikátorov. Túto predloží na zastupiteľstve obce na prerokovanie stanoviska a následne na prerokovanie kontrolórovi. Sledované monitorovacie indikátory sa porovnávajú v každej správe s počiatočným stavom a s predchádzajúcim monitorovaním.

Hodnotenie je vykonávané pravidelne za účelom merania efektivity voči cieľom programu. Vykonáva sa v priebehu realizácie jednotlivých projektov a po ich ukončení. Nevyhnutnou podmienkou monitoringu je organizačné a metodické zabezpečenie riešenia operatívnych problémov a z nich vyplývajúce zmenové riadenie.

Hodnotí sa relevantnosť (posúdenie vzájomnej súvislosti priorit samosprávy, zámerov a strategických cieľov), účinnosť (hodnotenie miery dosiahnutia strategických cieľov programu, širších plánovaných aj neplánovaných prínosov a pozitívnych resp. negatívnych vplyvov realizácie programu), efektívnosť a hospodárnosť (posúdenie efektívnosti vstupov k dosiahnutým výstupom, či za rovnaké vstupy bolo možné získať vyššie výstupy, alebo či bolo možné za nižšie vstupy získať rovnaké výstupy), užitočnosť a dopad (porovnanie plánovaného, resp. dosiahnutého vplyvu cieľov programu s potrebami cieľovej skupiny) a



stabilita a udržateľnosť (posúdenie perspektívnosti pôsobenia očakávaných kladných zmien vyplývajúcich z realizácie častí programu po ich ukončení, či sa očakávané kladné zmeny nestanú zastaranými v krátkom časovom období).

Ukazovatele, ktoré hodnotiaci rámec sleduje sa budú sledovať nasledovne:

- Hodnotiace ukazovatele na úrovni dopadu sa budú sledovať na konci roku 2020
- Hodnotiace ukazovatele na úrovni výsledku sa budú sledovať sumárne v strednodobom horizonte implementácie stratégie (na konci roku 2018)

Hodnotiace správy sa budú predkladať v dvoch časových obdobiach:

Záverečná hodnotiacia správa - bude spracovaná po ukončení obdobia relevantnosti PHSR. Táto správa bude hodnotiť najmä celkový dopad implementácie stratégie.

Strednodobá hodnotiacia správa - bude sledovať sumárne hodnotenie implementácie stratégie v strednodobom časovom horizonte (2018) na úrovni výsledkov.

Tabuľka č. 30 - Vecný a časový harmonogram hodnotenia plnenia PHSR Plášťovce

Rok	Hodnotiacia správa obce	Termín spracovania hodnotiacej správy	Hodnotenie plnenia cieľov: efektívnosť a účinnosť ich plnenia	Hodnotenie plnenia cieľov: relevantnosť, užitočnosť, udržateľnosť	Referenčné porovnanie výkonnosti obce s inou obcou	Návrh opatrení na dosahovanie výsledkov/komentár	Prerokovanie správy v zastupiteľstve
2018	strednodobá	06/2019	áno	áno	áno	áno	áno
2020	záverečná	06/2021	áno	áno	áno	áno	áno

Zdroj: vlastné spracovanie

Riadiaci tím vytvorí systém monitorovania, hodnotenia a aktualizácie Programu hospodárskeho rozvoja a sociálneho rozvoja obce - zabezpečuje monitorovanie plnenia akčného plánu a jeho aktualizáciu. Samospráva raz ročne získa a spracuje pripomienky obecného úradu, poslancov a verejnosti, zvyčajne počas zostavovania rozpočtu na ďalší rok, taktiež vyhodnotí dosiahnuté výsledky a dopady realizovaných opatrení a aktivít. Aktualizáciu PHSR obec uskutoční každé 3-4 roky. Riadiaci tím zabezpečí fungovanie partnerstva, informovanie verejnosti o realizácii PHSR a v prípade potreby verejné prerokovanie aktualizácie PHSR a akčného plánu.

Tabuľka č. 31 - Plán hodnotenia a monitorovania realizácie PHSR

Plán priebežných hodnotení PHSR na programové obdobie 2014 - 2020		
Typ hodnotenia	Vykonat' prvýkrát	Dôvod vykonania/ periodicita
Hodnotenie PHSR	2016 - 2021	Každoročne v zmysle platnej legislatívy: Zákon č. 539/2008 Z. z. o podpore regionálneho rozvoja.
Tematické hodnotenie časti PHSR	2017	Téma hodnotenia identifikovaná ako riziková časť vo výročnej monitorovacej správe za predchádzajúci kalendárny rok.



<i>Ad hoc mimoriadne hodnotenie</i>		Pri značnom odklone od stanovených cieľov, pri zmene cieľov, pri zmene hodnôt ukazovateľov. Pri návrhu na revíziu PHSR.
<i>Ad hoc hodnotenie celého PHSR alebo jeho časti</i>		Na základe rozhodnutia starostu obce v zmysle príslušných predpisov, na základe rozhodnutia kontrolného orgánu obce, na základe podnetu poslancov, na základe protokolu Národného kontrolného úradu SR a na základe Správy auditu. Na základe rozhodnutia starostu obce o prípade strategického dokumentu PHSR obce pre nasledujúce programové obdobie.

Zdroj: vlastné spracovanie

Monitorovanie a hodnotenie plnenia programu hospodárskeho rozvoja a sociálneho rozvoja obce je možné na základe stanovených merateľných ukazovateľov pri jednotlivých aktivitách. Hodnoty jednotlivých merateľných ukazovateľov sa zbierajú po rokoch. Ako merateľné ukazovatele sú navrhnuté najmä tie, ktoré sa týkajú výstupov v danej oblasti. Ďalej sú to merateľné ukazovatele výsledkov sledujúce strednodobý efekt alebo merateľné ukazovatele vplyvov sledujúce dlhodobý efekt a dôsledky na cieľovú skupinu. Okrem toho sú medzi merateľné ukazovatele zaradené aj ukazovatele popisujúce samotnú cieľovú skupinu v danej oblasti. Všetky aktivity a ich merateľné ukazovatele sú rozpísané v nasledujúcej tabuľke č. 36. Doplnenie tejto tabuľky bude v rámci aktualizácie PHSR na základe doplnených aktivít do akčného plánu.

Navrhované ukazovatele zohľadňujú všetky tri základné prioritné oblasti trvalo udržateľného rozvoja obce: hospodársku, sociálnu a environmentálnu oblasť.

Tabuľka č. 32 - Merateľné ukazovatele jednotlivých aktivít

Názov aktivity	Merateľný ukazovateľ	Predpokladaná (orientačná) hodnota po realizácii aktivity
Obecná kanalizácia Plášťovce III. etapa	- počet m vybudovanej kanalizácie - počet obyvateľov napojených na verejnú kanalizáciu	- N/A - N/A
Čistiareň odpadových vôd II. etapa - nákup technológie	- počet vybudovaných čistiární - počet domácností napojených na ČOV	- N/A - N/A
Skvalitnenie odpadového hospodárstva v Plášťovciach	- počet zakúpenej techniky - vytvorený zberný dvor	- N/A - 1 ks
Rekonštrukcia kultúrneho domu v Plášťovciach	- počet rekonštruovaných objektov - počet návštevníkov KD za rok - počet podujatí v KD za rok	- 1 ks - N/A - N/A
Rekonštrukcia budovy zdravotného strediska	- počet zrekonštruovaných budov - počet pacientov za rok - počet zdravotných služieb	- 1 ks - N/A - N/A
Odstránenie havarijného stavu oporného múru kaštieľa Palášthyovcov	- počet rekonštruovaných m <sup>2</sup> oporného múru	- N/A
Zastrešenie amfiteátra a modernizácia areálu amfiteátra	- počet zastrešených amfiteátrov - počet modernizovaných areálov - počet návštevníkov podujatí za rok - počet uskutočnených podujatí za rok	- 1 ks - 1 ks - N/A - N/A
Rekonštrukcia klasicistickej sýpky Plášťovce	- počet zrekonštruovaných objektov - počet návštevníkov využívajúcich nové zariadenie	- 1 ks - N/A
Rekonštrukcia štadiónu a modernizácia futbalového ihriska	- počet rekonštruovaných štadiónov - počet modernizovaných ihrísk	- 1 ks - N/A
Dom pre seniorov, denný stacionár, rehabilitačné stredisko	- počet nových sociálnych služieb - počet klientov za rok	- N/A - N/A



Rekonštrukcia a výstavba miestnych komunikácií a chodníkov	- počet m zrekonštruovaných komunikácií - počet m novovybudovaných chodníkov	- N/A - N/A
Spoznaj krásy svojho kraja bicyklom	- počet km vybudovaných cyklotrás - počet napojení na medzinárodné cyklotrasy - počet turistov využívajúcich cyklotrasy za rok	- N/A - N/A - N/A
Plast park	- počet vybudovaných oddychových zón	- 1 ks
Cyklistický, turistický a náučný historický chodník sv. Juraja, v obci Plášťovce - I. etapa	- počet vybudovaných integrovaných chodníkov - počet pamätihodností na trase - počet návštevníkov (turistov) za rok	- N/A - N/A - N/A
Cyklistický, turistický a náučný kúpeľný chodník Plášťovce - Dudince s prepojením na Rykynčice a Terany - II. etapa	- počet napojených obcí na integrované chodníky - počet obyvateľov využívajúcich chodníky - počet spoločných akcií	- N/A - N/A - N/A
Knižnica 21. storočia	- počet vybudovaných knižníc - počet titulov v knižnici - počet návštevníkov za rok	- 1 ks - N/A - N/A
Kamerový systém	- počet vybudovaných kamerových systémov - počet monitorovaných objektov a priestranstiev - počet umiestnených kamier	- 1 ks - N/A - N/A
Širokopásmový internet	- počet vybudovaných internetových sietí - počet domácností napojených na internetovú sieť	- N/A - N/A
Dopravné ihrisko	- počet vybudovaných dopravných ihrísk - počet žiakov využívajúcich ihrisko - počet umiestnených dopravných pomôcok a značiek	- 1 ks - N/A - N/A
Rekonštrukcia lávky na vodnom toku Litava	- počet rekonštruovaných lávok	- 1 ks
Rekonštrukcia lávky na vodnom toku Krupinica	- počet rekonštruovaných lávok	- 1 ks
Úprava verejných priestranstiev, vytvorenie oddychovej zóny, parku, výstavba drobnej architektúry, dobudovanie chodníkov	- počet upravených verejných priestranstiev - počet vytvorených oddychových zón - počet m dobudovaných chodníkov	- N/A - 1 ks - N/A
Výstavba autobusových zastávok	- počet vybudovaných autobusových zastávok	- N/A
Modernizácia obecného rozhlasu	- počet modernizovaných rozhlasov - počet obyvateľov využívajúcich obecný rozhlas	- 1 ks - N/A
Vzdelávanie	- počet vzdelávacích kurzov - počet účastníkov vzdelávaní	- N/A - N/A
Budovanie partnerskej spolupráce	- počet vytvorených partnerstiev - počet spoločných projektov - počet subjektov v partnerstvách	- N/A - N/A - N/A

Zdroj: vlastné spracovanie

\* N/A - nedostupná informácia

## Harmonogram realizácie

Časový harmonogram realizácie jednotlivých cieľov a priorít, ktoré sú opísané v tomto





Program hospodárskeho rozvoja a sociálneho rozvoja obce, je viazaný na možnosť čerpania finančných prostriedkov z jednotlivých rozpočtových kapitol obce, účelovo viazaných finančných prostriedkov alebo finančných prostriedkov z fondov EÚ. Jednotlivé etapy realizácie projektových zámerov budú pokračovať v nadväznosti na seba tak, aby sa jednotlivé fázy neprekrývali, ale priamo na seba nadväzovali a vytvorili tak ucelený harmonický celok. Harmonogram realizácie jednotlivých aktivít je spracovaný formou akčného plánu.

## AKČNÝ PLÁN OBCE PLÁŠŤOVCE

---

Súčasťou tvorby PHSR je akčný plán - obsahuje opatrenia, prostredníctvom ktorých sa naplňajú jednotlivé priority vyjadrené prostredníctvom strategických cieľov rozvoja obce. Všetky opatrenia sú pre obce veľmi dôležité, avšak vzhľadom na finančné a inštitucionálne vybavenie obce je potrebné nastaviť časový harmonogram. V uvedených akčných plánoch figuruje skratka N/A (z angl. not available), ktorá znamená zatiaľ nedostupnú informáciu o možnosti začatia realizácie.

Akčný plán predstavuje konkrétny harmonogram činností/projektov/aktivít súvisiacich s rozvojom obce v nadväznosti na prioritné oblasti sociálno-ekonomického rozvoja. Akčný plán vychádza zo stratégie, je jej logickou súčasťou a realizuje sa prostredníctvom konkrétnych projektov a aktivít. Akčný plán je spracovaný pre jednotlivé prioritné oblasti a obsahuje aj predpokladané termíny plnenia jednotlivých úloh, predpokladané zdroje financovania a náklady na realizáciu aktivít. Akčný plán na celé obdobie 2015-2020 je uvedený v prílohe (č. 1).



# FINANČNÁ ČASŤ

PHSR predstavuje integrovanú stratégiu, ktorej implementácia zahŕňa opatrenia realizované obcou, príp. ďalšími rozvojovými partnermi. Tieto opatrenia môžu byť financované z rôznych operačných programov, z rozpočtu obce, ako aj z rozpočtov VÚC resp. podnikateľských subjektov. Stratégia tiež obsahuje opatrenia, ktoré zatiaľ nie sú finančne pokryté, ale financovanie ktorých je v dokumente navrhnuté.

Jednou z kľúčových otázok pre realizáciu programu hospodárskeho rozvoja a sociálneho rozvoja obce, je jej schopnosť v priebehu realizácie programu rozvoja zaistiť zdroje potrebné na jeho financovanie. Preto je pri realizácii jednotlivých projektov nevyhnutné finančné plánovanie.

Každý projekt musí mať vlastné spolufinancovanie buď z vlastných zdrojov, čiže obecných, alebo z úverových bankových zdrojov. Je potrebné vopred plánovať svoje finančné toky a vyčleniť pre každý rok realizácie projektu, resp. projektov, potrebné financie. Tieto financie sa musia stať súčasťou rozpočtu obce a sú prísne účelovo viazané na jednotlivé projekty.

Na finančné zabezpečenie cieľov, úloh a aktivít bude obec využívať finančné prostriedky predovšetkým z verejných a iných zdrojov

- z rozpočtu obce Plášťovce (vlastné zdroje),
- z rozpočtu miestnej akčnej skupiny, mikroregiónu,
- z rozpočtu samosprávneho kraja,
- zo štátneho rozpočtu vrátane finančných prostriedkov z rozpočtových kapitol ministerstiev (dotačné tituly jednotlivých rozpočtových kapitol ministerstiev a Úradu Vlády SR),
- štátne účelové fondy (Environmentálny fond, Štátny fond rozvoja bývania, Recyklačný fond),
- bankové úvery,
- príspevky od právnických a fyzických osôb,
- príspevky medzinárodných inštitúcií, organizácií, nadácií a pod.,
- prostriedky vyplývajúce z medzinárodných zmlúv o poskytnutí grantu uzatvorených medzi SR a inými štátmi (Nórsky finančný mechanizmus, bilaterálne dohody, Švajčiarsky finančný mechanizmus),
- z finančných prostriedkov z EÚ v programovom období 2014 - 2020 tzv. európske štrukturálne a investičné fondy (EŠIF), ktoré bude Slovensko čerpať prostredníctvom Partnerskej dohody SR 2014 - 2020. Tá sa realizuje prostredníctvom operačných programov:

- ✓ Operačný program Integrovaná infraštruktúra,
- ✓ Operačný program Ľudské zdroje,
- ✓ Integrovaný regionálny operačný program,
- ✓ Operačný program Kvalita životného prostredia,
- ✓ Operačný program Výskum a inovácie,
- ✓ Operačný program Efektívna verejná správa,
- ✓ Operačný program Technická pomoc,
- ✓ Program rozvoja vidieka,
- ✓ Operačný program Rybné hospodárstvo,



Financovanie jednotlivých aktivít bude viaczdrojové, pričom štruktúra zdrojov financovania bude závisieť od aktuálnej finančnej situácie obce a od vonkajších ekonomických podmienok. Pri získavaní zdrojov pre financovanie aktivít PHSR sa bude využívať metóda aktívneho vyhľadávania finančných zdrojov (fundraising). Finančné vyčíslenie jednotlivých aktivít je stanovené kvalifikovaným odhadom, pričom konkrétne rozpočty budú súčasťou žiadostí o nenávratný finančný príspevok (v prípade EÚ zdrojov) alebo žiadostí o dotácie.

Tabuľka č. 33 - Indikatívny finančný plán realizácie PHSR v €

oblasti	obdobie 2015-2020 spolu v €*
Hospodárska oblasť	1 017 000
Sociálna oblasť	3 385 000
Environmentálna oblasť	4 150 000
spolu	8 552 000

\*financovanie je určené na počiatočný rok realizácie projektu, vzhľadom na rozpätie stanovené v závislosti od schválenia dotácie zo zdrojov EÚ alebo ŠR

Zdroj: vlastné spracovanie

Pri schvaľovaní financovania jednotlivých aktivít programu sa bude prihliadať na ich potrebu a dopad na hospodársky a sociálny rozvoj obce Plášťovce. Najvyššiu prioritu majú aktivity, ktoré vyplývajú priamo z legislatívy a aktivity riešiace havarijnú alebo mimoriadnu situáciu. Do druhej kategórie (vysoká priorita) sú zaradené aktivity vyplývajúce zo všeobecne - záväzných nariadení, strategických dokumentov a investičné projekty s ukončenou prípravnou fázou (právoplatné stavebné povolenie). Tretiu kategóriu (stredná priorita) majú projekty, ktoré majú možnosť uchádzať sa o zdroje EÚ a štátneho rozpočtu. V nízkej kategórii sa nachádzajú projekty zadefinované ako zámery bez ukončenej prípravnej fázy (bez pripravenej projektovej dokumentácie). Prioritizácia a hierarchia projektov bude tvorená na úrovni OZ v obci.

Tabuľka č. 34 - Súhrnný prehľad projektových zámerov obce Plášťovce do roku 2020

Súhrnný prehľad projektových zámerov obce Plášťovce do roku 2020								
Pracovný názov zámeru	Zameranie projektu	Oblasť proj. zámeru	Pripravenosť proj. zámeru	Zaradenie do tematickej oblasti	Odhadovaný rok zahájenia a realizácie	Orientačný rozpočet v €	Priorita zámeru	Spolupráca s partnerom pri realizácii
Dom pre seniorov, denný stacionár, rehabilitačné stredisko	vybudovanie denného stacionára a rehabilitačného strediska	sociálne služby	v štádiu úvah	sociálna infraštruktúra	01/2016-12/2020	1 500 000	realizácia závislá od dotácie	nie
Plast park	oddychová zóna	verejné priestranstvá	v štádiu úvah	občianska vybavenosť	07/2016-06/2017	10 000	realizácia závislá od dotácie	nie



Spoznaj krásy svojho kraja bicyklom	vybudovaníe cyklotrasy	rozvoj turizmu	v štádiu úvah	cestovný ruch	10/2016-12/2020	152 000	realizácia závislá od dotácie	áno
Cyklistický, turistický a náučný historický chodník sv. Juraja, v obci Plášťovce - I. etapa	vybudovaníe cyklistického chodníka	rozvoj turizmu	v štádiu úvah	cestovný ruch	2016-2018	80 000	realizácia závislá od dotácie	nie
Cyklistický, turistický a náučný kúpeľný chodník Plášťovce - Dudince s prepojením na Rykynčice a Terany - II. etapa	vybudovaníe cyklistického chodníka	rozvoj turizmu	v štádiu úvah	cestovný ruch	2016-2018	195 000	realizácia nie je závislá od dotácie	nie
Knižnica 21. storočia	multimediálne centrum	informačné technológie	v štádiu úvah	občianska vybavenosť	2016-2018	25 000	realizácia závislá od dotácie	nie
Kamerový systém	vybudovaníe kamerového systému	kamerový systém	v štádiu úvah	technická infraštruktúra	2016-2018	30 000	realizácia závislá od dotácie	nie
Dopravné ihrisko	vybudovaníe dopravného ihriska	športoviská	v štádiu úvah	šport	2016-2018	35 000	realizácia závislá od dotácie	nie
Rekonštrukcia lávky na vodnom toku Litava	rekonštrukcia lávky	lávky a mosty	v štádiu úvah	technická infraštruktúra	2016-2018	30 000	realizácia závislá od dotácie	nie
Výstavba autobusových zastávok	výstavba autobusových zastávok	doprava	vypracovaný projekt a stavebné povolenie	technická infraštruktúra	2016-2018	30 000	realizácia závislá od dotácie	nie
Obecná kanalizácia Plášťovce III. etapa	dobudovaníe kanalizácie	odpadové hospodárstvo	vypracovaný projekt a stavebné povolenie	životné prostredie	2016-2020	3 000 000	realizácia závislá od dotácie	nie
Čistiareň odpadových vôd II. etapa - nákup technológií	nákup technológií	odpadové hospodárstvo	v štádiu úvah	životné prostredie	2016-2020	500 000	realizácia závislá od dotácie	nie
Skvalitnenie odpadového hospodárstva v Plášťovciach	nákup techniky a vytvorenie zberného dvora	odpadové hospodárstvo	v štádiu úvah	životné prostredie	2016-2020	650 000	realizácia závislá od dotácie	nie
Zastrešenie amfiteátra a modernizácia areálu amfiteátra	rekonštrukcia amfiteátra	kultúra	vypracovaný projekt a stavebné povolenie	kultúra	2016-2020	140 000	realizácia závislá od dotácie	nie
Rekonštrukcia a výstavba miestnych komunikácií a chodníkov	výstavba a rekonštrukcia komunikácií	miestne komunikácie	v štádiu úvah	technická infraštruktúra	2016-2020	380 000	realizácia závislá od dotácie	nie
Úprava verejných priestranstiev, vytvorenie	verejné priestranstvá - úprava a	verejné priestranstvá	v štádiu úvah	občianska vybavenosť	2016-2020	200 000	realizácia závislá od dotácie	nie



oddychovej zóny, parku, výstavba drobnej architektúry, dobudovanie chodníkov	modernizácia							
Modernizácia obecného rozhlasu	modernizácia rozhlasu	rozhlas	v štádiu úvah	technická infraštruktúra	2016-2020	50 000	realizácia závislá od dotácie	nie
Vzdelávanie	vzdelávacie kurzy pre obyvateľov	vzdelávanie	v štádiu úvah	vzdelávanie	2016-2020	5 000	realizácia závislá od dotácie	nie
Budovanie partnerskej spolupráce	partnerstvá s obcami a podnikateľmi v obci	partnerstvá a spolupráca	v štádiu úvah	partnerstvá	2016-2020	5 000	realizácia závislá od dotácie	áno
Rekonštrukcia budovy zdravotného strediska	zateplenie a rekonštrukcia budovy	obecné budovy	v štádiu úvah	občianska vybavenosť	2017/2020	250 000	realizácia závislá od dotácie	nie
Rekonštrukcia lávky na vodnom toku Krupinica	rekonštrukcia lávky	lávky a mosty	v štádiu úvah	technická infraštruktúra	2017-2018	60 000	realizácia závislá od dotácie	nie
Odstránenie havarijného stavu oporného múru kaštieľa Palášthyovcov	rekonštrukcia oporného múru	kultúra	vypracovaný projekt a stavebné povolenie	kultúra	2017-2020	120 000	realizácia závislá od dotácie	nie
Rekonštrukcia klasicistickej sýpky Plášťovce	rekonštrukcia využitia starej sýpky	kultúra	v štádiu úvah	kultúra	2017-2020	400 000	realizácia nie je závislá od dotácie	nie
Rekonštrukcia štadiónu a modernizácia futbalového ihriska	rekonštrukcia štadióna a modernizácia ihriska	športoviská	v štádiu úvah	šport	2017-2020	300 000	realizácia závislá od dotácie	nie
Širokopásmový internet	vybudovanie internetovej siete	pripojenie a siete	v štádiu úvah	technická infraštruktúra	2017-2020	5 000	realizácia závislá od dotácie	nie
Rekonštrukcia kultúrneho domu v Plášťovciach	zateplenie a rekonštrukcia budovy	obecné budovy	vypracovaný projekt a stavebné povolenie	občianska vybavenosť	7/2016-12/2018	400 000	realizácia závislá od dotácie	nie

Zdroj: vlastné spracovanie



# ZÁVER

---

Program hospodárskeho a sociálneho rozvoja obce Plášťovce je strategický strednodobý dokument, ktorý stanovuje víziu rozvoja obce, prioritné rozvojové oblasti a strategické ciele a ich naplnenia. Tento dokument je základným východiskom pre spracovanie ďalších materiálov rozvoja jednotlivých oblastí života obce. Program hospodárskeho rozvoja a sociálneho rozvoja obce Plášťovce nadviazal aj na Program rozvoja Nitrianskeho samosprávneho kraja na roky 2012-2018 a jeho hlavné prioritné oblasti a ciele.

PHSR je základným nástrojom obce, ktorý určuje smer jej napredovania. Je uspôsobený na plnenie strednodobých a dlhodobých cieľov, ktoré umožnia vytvárať spoločný produkt poskytujúci kvalitné podmienky pre život všetkých obyvateľov obce a jej návštevníkov pri rešpektovaní územného plánu. Sú v ňom jasne vymedzené hlavné problémy, ktoré sú pre hospodársky a sociálny rozvoj územia spoločné a sú v ňom vytýčené opatrenia, ktoré prispievajú k riešeniu týchto problémov.

Program hospodárskeho a sociálneho rozvoja obce je otvorený a flexibilný dokument. Jeho realizácia sa sleduje a PHSR obce bude podľa potreby aktualizovaný. Vytvorením strategického dokumentu dáva obec najavo svoj záujem o ďalší rozvoj obce. Naznačené smery rozvoja obce sú otvorené a budú sa dopracovávať a konkretizovať vždy v záujme obyvateľov obce. Hlavným cieľom tohto programu je skvalitňovať život občanov a sociálnu súdržnosť obce, vytvoriť optimálne podmienky pre ekonomický rozvoj a tvorbu pracovných príležitostí.

PHSR obce je základným kameňom koncepčného a systematického rozvoja obce v horizonte 5 rokov. Z tohto dôvodu dosiahnutie strategického cieľa PHSR presahuje hranice jedného volebného obdobia a pri jeho formulácii, ako aj formulácii línie krokov k jeho dosiahnutiu, by malo dôjsť k zhode na úrovni vedenia obce a jej obyvateľov. Na druhej strane, tak ako všetky koncepčné a strategické dokumenty, ktoré nie sú právne záväzné, aj PHSR je dôležitý a užitočný natoľko, nakoľko sa mu tieto vlastnosti pripisujú.

Cieľom PHSR bolo sformulovať takú predstavu o smerovaní obce, ktorá vyjadruje ekonomické a sociálne záujmy jej obyvateľstva a je v súlade so strategickými cieľmi a prioritami štátu, vyššieho územného celku, záujmami ochrany historického a kultúrneho dedičstva. Jeho poslaním je zabezpečiť kontinuitu rozvoja obce bez ohľadu na politickú príslušnosť štatutárneho zástupcu obce a obecného zastupiteľstva. Plán je otvorený dokument, ktorý by sa mal pravidelne písomne dopĺňať a aktualizovať, podľa vopred stanovených pravidiel, potrieb obyvateľov obce, jeho návštevníkov a potenciálnych investorov, s cieľom v maximálnej možnej miere zvýšiť životnú úroveň obyvateľov obce Plášťovce a uspokojiť ich potreby a požiadavky.

Na vypracovaní Programu hospodárskeho rozvoja a sociálneho rozvoja obce Plášťovce sa podieľali:

- ✓ kolektív RRA Topoľčiansko
- ✓ Ing. Anikó Szkladányi Helység, starostka obce Plášťovce a poslanci obecného zastupiteľstva
- ✓ pracovníci OcÚ Plášťovce, pracovné skupiny v obci
- ✓ obyvatelia obce Plášťovce





Schválenie PHSR	
<b>Dokument</b>	<p>Názov: Program hospodárskeho rozvoja a sociálneho rozvoja obce Plášťovce na obdobie 2015 - 2020</p> <p>Štruktúra:</p> <ol style="list-style-type: none"> <li>1. <i>Analytická časť</i> - komplexné hodnotenie a analýzu východiskovej situácie obce s väzbami na širšie územie a odhad jej budúceho vývoja</li> <li>2. <i>Strategická časť</i> - obsahuje stratégiu rozvoja obce pri zohľadnení jeho vnútorných špecifik a určí hlavné smery, priority a ciele rozvoja</li> <li>3. <i>Programová časť</i> - obsahuje najmä zoznam opatrení a aktivít na zabezpečenie realizácie PHSR obce</li> <li>4. <i>Realizačná časť</i> - je zameraná na popis postupov inštitucionálneho zabezpečenia formou partnerstva a organizačné zabezpečenie realizácie PHSR obce, systém monitorovania a hodnotenia plnenia PHSR s ustanovením merateľných ukazovateľov, vecný a časový harmonogram realizácie PHSR obce formou akčných plánov</li> <li>5. <i>Finančná časť</i> - obsahuje finančné zabezpečenie jednotlivých opatrení a aktivít, inštitucionálnej a organizačnej stránky realizácie PHSR obce</li> </ol>
<b>Spracovanie</b>	<p><i>Forma spracovania:</i> dodávateľsky na kľúč, na základe zmluvy o poskytnutí služieb</p> <p><i>Obdobie spracovania:</i> november 2015 - apríl 2016</p> <p><i>Externá odborná spolupráca:</i> nie</p> <p><i>Účasť verejnosti a komunikácia s verejnosťou:</i> bližší popis je uvedený v Realizačnej časti</p> <p><i>Náklady na spracovanie:</i> dokument je financovaný z rozpočtu obce</p>
<b>Prerokovanie</b>	<p><i>Prerokovanie v orgánoch samosprávy:</i></p> <p><i>Verejné pripomienkovanie:</i></p>
<b>Schválenie</b>	<p><i>Návrh na uznesenie zastupiteľstva:</i> „Obecné zastupiteľstvo schvaľuje Program hospodárskeho rozvoja a sociálneho rozvoja obce Plášťovce na obdobie 2015 - 2020“</p>



## ZDROJE INFORMÁCIÍ

---

- Atlas krajiny Slovenskej republiky 2002
- <http://www.plastovce.sk/>
- Internet
- Obecny úrad v Plášťovciach
- Program hospodárskeho a sociálneho rozvoja obce Plášťovce na obdobie 2007 - 2013
- Program rozvoja Nitrianskeho samosprávneho kraja na roky 2012-2018
- Regionálna rozvojová agentúra Topoľčiansko
- Sčítanie obyvateľstva, domov a bytov 2011
- Štatistický úrad SR
- Zákon č. 539/2008 Z. z. o podpore regionálneho rozvoja



# PRÍLOHY

---

- Príloha č. 1 - Akčný plán obce Plášťovce na roky 2015 - 2020
- Príloha č. 2 - Základná situácia obce Plášťovce
- Príloha č. 3 - Širšie územné vzťahy obce Plášťovce
- Príloha č. 4 - Užšie územné vzťahy obce Plášťovce
- Príloha č. 5 - Vymedzenie územia obce Plášťovce v rámci Slovenskej republiky
- Príloha č. 6 - Obrázková príloha - zo života obce Plášťovce



Príloha č. 1 - Akčný plán obce Plášťovce na roky 2015 - 2020

Akčný plán pre obec Plášťovce na roky 2015-2020						
Prioritná oblasť	Opatrenie	Aktivita	Časový plán realizácie	Predpokladaný rozpočet v €	Koordinátor	Možnosti financovania
Hospodárska oblasť	Cestovný ruch	Cyklistický, turistický a náučný historický chodník sv. Juraja, v obci Plášťovce - I. etapa	2016-2018	80 000	obec	viac zdroje financovania
		Cyklistický, turistický a náučný kúpeľný chodník Plášťovce - Dudince s prepojením na Ryknčice a Terany - II. etapa	2016-2018	195 000	obec	viac zdroje financovania
		Spoznaj krásy svojho kraja bicyklom	10/2016-12/2020	152 000	obec	viac zdroje financovania
	Technická infraštruktúra	Rekonštrukcia lávky na vodnom toku Litava	2016-2018	30 000	obec	viac zdroje financovania
		Kamerový systém	2016-2018	30 000	obec	viac zdroje financovania
		Výstavba autobusových zastávok	2016-2018	30 000	obec	viac zdroje financovania
		Rekonštrukcia a výstavba miestnych komunikácií a chodníkov	2016-2020	380 000	obec	viac zdroje financovania
		Modernizácia obecného rozhlasu	2016-2020	50 000	obec	viac zdroje financovania
		Rekonštrukcia lávky na vodnom toku Krupinica	2017-2018	60 000	obec	viac zdroje financovania
		Širokopásmový internet	2017-2020	5 000	obec	viac zdroje financovania
	Budovanie partnerstiev a vytváranie spolupráce	Budovanie partnerskej spolupráce	2016-2020	5 000	obec	viac zdroje financovania
Sociálna oblasť	Občianska vybavenosť	Plast park	07/2016-06/2017	10 000	obec	viac zdroje financovania
		Knižnica 21. storočia	2016-2018	25 000	obec	viac zdroje financovania
		Rekonštrukcia kultúrneho domu v Plášťovciach	7/2016-12/2018	400 000	obec	viac zdroje financovania
		Úprava verejných priestranstiev, vytvorenie oddychovej zóny, parku, výstavba drobnej architektúry, dobudovanie chodníkov	2016-2020	200 000	obec	viac zdroje financovania
		Dom pre seniorov, denný stacionár, rehabilitačné stredisko	01/2016-12/2020	1 500 000	obec	viac zdroje financovania



		Rekonštrukcia budovy zdravotného strediska	2017/2020	250 000	obec	viac zdrojové financovanie
	Kultúra, vzdelávanie a šport	Dopravné ihrisko	2016-2018	35 000	obec	viac zdrojové financovanie
		Zastrešenie amfiteátra a modernizácia areálu amfiteátra	2016-2020	140 000	obec	viac zdrojové financovanie
		Vzdelávanie	2016-2020	5 000	obec	viac zdrojové financovanie
		Rekonštrukcia klasicistickej sýpky Plášťovce	2017-2020	400 000	obec	viac zdrojové financovanie
		Odstránenie havarijného stavu oporného múru kaštieľa Palášthyovcov	2017-2020	120 000	obec	viac zdrojové financovanie
		Rekonštrukcia štadiónu a modernizácia futbalového ihriska	2017-2020	300 000	obec	viac zdrojové financovanie
Environmentálna oblasť	Odpadové hospodárstvo	Obecná kanalizácia Plášťovce III.	2016-2020	3 000 000	obec	viac zdrojové financovanie
		Čistiareň odpadových vôd II. etapa	2016-2020	500 000	obec	viac zdrojové financovanie
		Skvalitnenie odpadového hospodárstva v Plášťovciach	2016-2020	650 000	obec	viac zdrojové financovanie

Zdroj: vlastné spracovanie



Príloha č. 2 - Základná situácia obce Plášťovce

## ZÁKLADNÁ SITUÁCIA OBCE PLÁŠŤOVCE

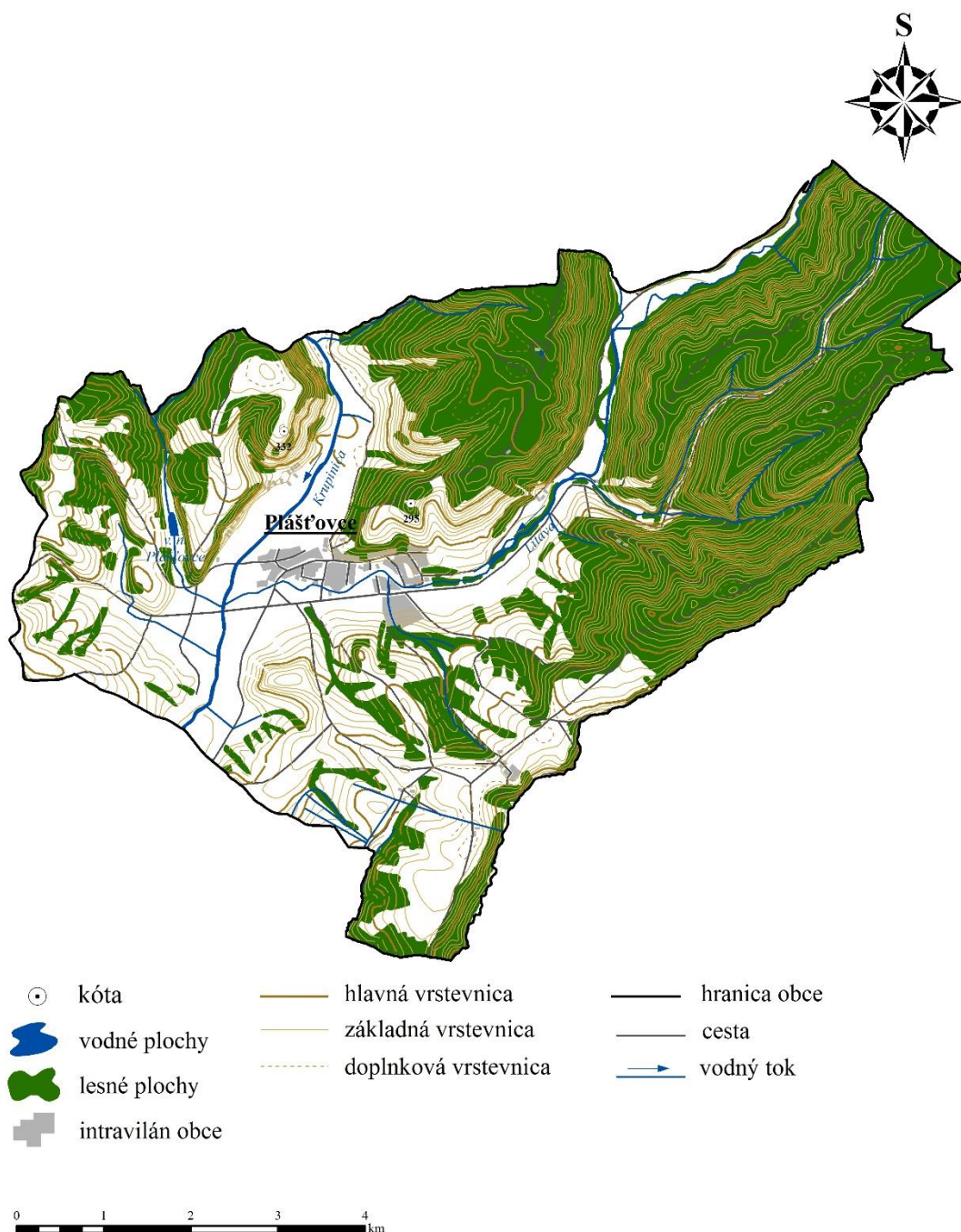

Zdroj: Spojitá vektorová mapa 1 : 50 000

Autor: Michaela Lukáčiková by ArcGis 9.3



## ŠIRŠIE ÚZEMNÉ VZŤAHY OBCE PLÁŠŤOVCE



Autor: Michaela Lukáčiková by ArcGIS 9.3



Príloha č. 4 - Užšie územné vzťahy obce Plášťovce

## UŽŠIE ÚZEMNÉ VZŤAHY OBCE PLÁŠŤOVCE



Zdroj: Spojitá vektorová mapa 1 : 50 000

Autor: Michaela Lukáčiková by ArcGis 9.3



Príloha č. 5 - Vymedzenie územia obce Plášťovce v rámci Slovenskej republiky

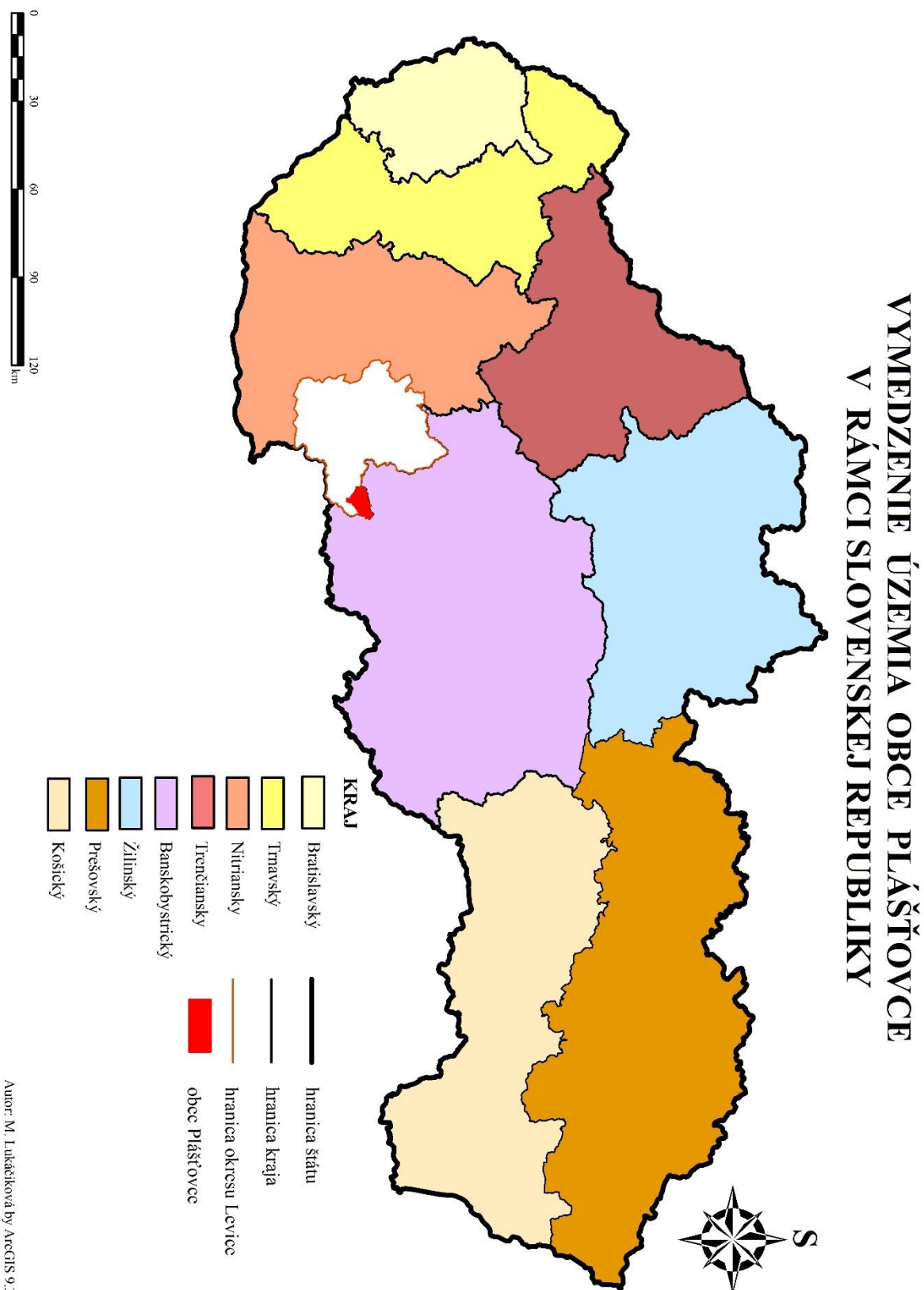





Príloha č. 6 - Obrázková príloha - zo života obce Plášťovce





